Biblioteca municipală
Târgu-Mureș

PROLETARI DIN TOATE ȚĂRILE, UNIȚI-VĂ!

Sportul

ZIAR AL CONSILIULUI NAȚIONAL PENTRU EDUCAȚIE FIZICĂ ȘI SPORT

ANUL XXVIII — Nr. 7133 | 4 PAGINI 30 BANI | Marți 1 august 1972

CONDUCEREA DE CĂTRE PARTID — CHEZĂȘIA TUTUROR SUCCESELOR NOASTRE!

ÎN ÎNTÎMPINAREA ZILEI DE 23 AUGUST ȘI A CELEI DE A XXV-A ANIVERSĂRI A REPUBLICII

Documentele Conferinței Naționale a partidului se află în atenția noastră a tuturor. Le studiem cu spirit de responsabilitate, dornici să cunoaștem, în toată complexitatea lor, problemele dezvoltării țării, ale perfecționării generale a activității economico-sociale, întrezărind viitorul plin de strălucire al patriei noastre socialiste, la care toți sîntem chemați să punem umărul și să înfăptuim ceea ce ne-am propus. Pe măsura aprofundării strălucitelor documente elaborate la Conferință, ne apare tot mai clar o concluzie majoră, de ansamblu: **COMPETENȚA, CLARVIZIUNEA ȘI ÎNALTA RESPONSABILITATE CU CARE PARTIDUL ȘI ÎNDEPLINEȘTE ROLUL DE FORȚĂ CONDUCĂTOARE A POPORULUI.**

Raportul prezentat de către tovarășul NICOLAE CEAUȘESCU, rezoluțiile Conferinței Naționale ilustrează grăitor capacitatea partidului de a aplica creator principiile generale ale marxism-leninismului la particularitățile țării noastre, la condițiile concrete ale societății românești, corespunzător stadiului ei actual de dezvoltare. Oricine a putut vedea, încă o dată, că partidul nostru este un partid care cunoaște bine viața, realitățile, care sesizează cu receptivitate și sensibilitate problemele ce confruntă societatea, ce preocupă pe oamenii muncii, și adoptă apoi, la timpul cuvenit, soluțiile cele mai potrivite. S-a verificat din nou adevărul că a conduce înseamnă a cunoaște, pentru că numai cunoașterea directă a realității dă posibilitatea stabilirii unor măsuri eficiente, realiste, pentru promovarea largă a noului, ca modalitate specifică a orînduirii noastre, de exercitare a rolului conducător al partidului.

MOBILIZAȚI DE MARILE EFORTURI ALE CLASEI MUNCITOARE

Au trecut aproape două săptămîni de la încheierea lucrărilor Conferinței Naționale a partidului, dar noi, antrenorii și lotul tinerelor handbaliste ale țării care se pregătește pe timpul vacanței în tabăra din Orașul Gheorghe Gheorghiu-Dej, trăim cu aceeași intensitate emoțională evenimentul de însemnătate istorică din viața poporului nostru, care a trasat cu clarviziune și înaltă măiestrie politică drumul viitor al progresului și prosperității României socialiste.

Aici, în tînăra și frumoasa Cetate a chimiei de pe Trotuș, sîntem zilnic martorii marilor eforturi pe care clasa muncitoare le depune pentru a răspunde chemării vibrante a partidului de înfăptuire a cincinalului în patru ani și jumătate. Această atmosferă entuziastă ne mobilizează și pe noi, ne insuflă hotărîrea de a ne pregăti cu toată responsabilitatea și cu tot spiritul de dăruire pentru ridicarea măiestriei sportive.

Poporul nostru trăiește zile minunate, traversează o epocă de aur în istoria sa glorioasă. Sîntem convinși că înfăptuirile, realizările și rodnicia de mîine vor fi condiționate de munca depusă astăzi.

Ca sportiv de performanță și ca proaspăt antrenor, voi căuta să-mi ridic necontenit calificarea profesională, să nu precupețesc nici un efort pentru a transmite elevilor mei marile virtuți morale pe care le reclamă fiecărui cetățean înalta operă de înfăptuire a societății socialiste multilateral dezvoltate pe pămîntul României.

prof. ION PARASCHIV
maestru emerit al sportului, antrenor de handbal

SPORTIVUL FRUNTAȘ — UN MODEL ÎN MUNCĂ ȘI ÎN VIAȚĂ!

Ecourile Conferinței Naționale a partidului dăinuie și vor mai dăinui multă vreme în inimile minerilor din Valea Jiului, iar deplina noastră adeziune la acest program strălucit declanșează energii pentru a acționa cu fermitate la transpunerea lui, pe toate planurile, în fapte. Adunările generale din Centrala Cărbunelui-Petroșani analizează în spirit comunist, plin de responsabilitate, activitatea din primul semestru al acestui an, trasînd măsurile necesare pentru organizarea muncii pe noi coordonate, superioare celor de pînă acum.

Extrem de importantă apare pentru noi, cei ce îmbinăm munca productivă cu sarcinile de activiști sportivi obștești, prețioasa indicație cuprinsă în tezele Conferinței Naționale a partidului care se referă la elaborarea amănunțită a unor norme și criterii de bază ale eticii și echității socialiste, a promovării unui climat de exemplară disciplină a muncii și

OTTO ABRAHAM
director general al Centralei Cărbunelui-Petroșani

(Continuare în pag. a 2-a)

Secvențe în „avanpremiera" meciului România-Australia din „Cupa Davis"

PROTAGONIȘTII SEMIFINALEI INTRĂ PE TERENUL DE ÎNTRECERE

● Șantierul de la „Progresul" ● România-Australia, pentru prima dată în istoria tenisului ● Cei cinci „canguri" au sosit la București ● Ross Case — out!

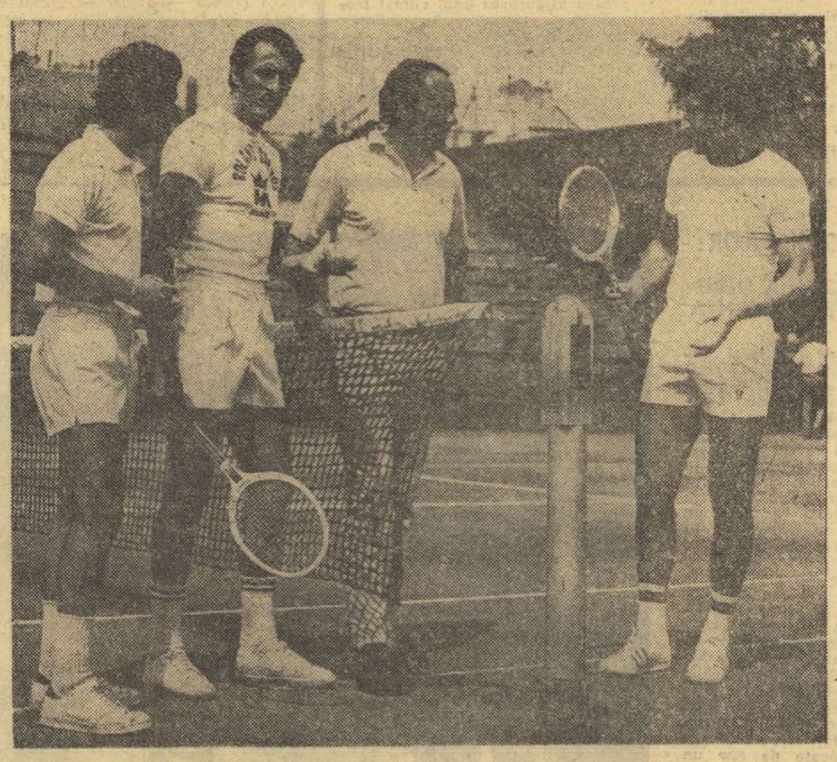

În așteptarea lui Ilie Năstase, ieri dimineață la antrenament (de la dreapta spre stînga): Ion Țiriac, prof Ștefan Georgescu, Petre Mărmureanu, Ion Santei

Foto: Theo MACARSCHI

ORA 11, LA ARENA PROGRESUL

La antrenamentul de dimineață al tenismenilor români, răspund „prezent!" toți membrii lotului prim, cu excepția lui Ilie Năstase, încă în avionul care trebuie să-l aducă de la Düsseldorf. Ion Țiriac poartă un tricou-amintire pe care scrie „Old Providence Racquet Club". Este cel primit la Charlotte, anul trecut, de la clubul care a găzduit Challenge-roundul lui 1971. Ultimul. Acum — dacă vom fi finaliști — nu mai trebuie să ne deplasăm dincolo de Ocean, ci vom primi oaspeți pe terenurile noastre.

Aceste terenuri de la Progresul, care seamănă, pentru moment, mai mult cu un șantier decît cu o arenă pentru întrecere. Se lucrează de zor la montarea tribunelor metalice, camioanele frînează în șir sub copacii bătrîni ai parcului, aducînd noi materiale de construcție. Vom avea un nou „central", demn de marea întrecere pe care o găzduiește.

Mai sînt două zile, fără a o număra pe cea de azi, pînă la primul zbor de mingi albe peste fileu, în semifinala inter-zone a „Cupei Davis" dintre România și Australia. Primul meci din istorie între cele două reprezentative este și o întîlnire decisivă pentru finala ce va urma.

O așteptăm cu încredere și interes crescînd.

ORA 14, LA AEROPORTUL OTOPENI...

Avionul companiei „AUA", sosind de la Viena, are la bord pasageri australieni, care au făcut escală în Olanda... Sînt grosul delegației de tenismeni ai Australiei, care vin la București pentru meciul cu România. Iată-i pe probabili adversari ai lui Ilie și Ion defilînd prin fața noastră, într-o postură pașnică de turiști.

John Cooper domină întreg lotul nu numai prin ultima performanță (cîștigarea turneului de la Hilversum), ci și prin... înălțime, vreo 1,93 m. Sînt în total 5 „canguri", dar pe lista definitivă a echipei figurează doar patru nume. Așa cum ne informează căpitanul nejucător Neale Fraser, aceasta se prezintă astfel: Mal Anderson (nr. 1), John Cooper (nr. 3), Colin Dibley (nr. 2), Geoff Masters (nr. 4). În paranteză, locul ocupat în clasamentul pe anul 1971 al federației australiene de specialitate. A rămas în afara formației scundul Ross Case (nr. 6) și figura sa nu poate ascunde decepția.

Toți însă, fără excepție, au fost prezenți după-amiază la un prim antrenament pe terenurile de la Progresul. Ultimele retușuri în pregătire au început.

Echipa Australiei la coborîrea din avion pe aeroportul internațional Otopeni

CAMPIONATUL EUROPEAN UNIVERSITAR DE FOTBAL
ECHIPA ROMÂNIEI ÎNVINGĂTOARE ÎNTR-O COMPETIȚIE CU ADEVĂRAT STUDENȚEASCĂ

Portarul iugoslav Krivokapic — *decretat cel mai bun portar al campionatului — respinge un nou atac român, sub privirile jucătorilor* Munteanu, Simionaș și Mijatovic

Foto: S. BAKCSY

● Tineri sportivi din 14 țări au jucat fotbal, ne-au cunoscut țara, au legat noi prietenii ● Organizatorii au primit — pe merit — cele mai îndreptățite felicitări

S-a încheiat, așadar, cea de a treia ediție a campionatului european universitar de fotbal. Pe cea mai înaltă treaptă a podiumului **echipa ROMÂNIEI**, echipa antrenată de **Constantin Cernăianu** și **Robert Cosmoc.**

Am asistat, vreme de aproape două săptămîni, la jocurile grupei preliminare de la Constanța și, apoi, la turneul final și pot spune că nici una dintre celelalte șase selecționate pe care le-a întîlnit în drumul ei victorios spre trofeu (Malta, Olanda, R.F. a Germaniei, U.R.S.S., Spania, Iugoslavia) nu au putut constitui piedici prea grele pentru „11"-le nostru. De altfel, prin prisma valorilor pe care le prezenta, selecționata României a fost, pe drept cuvînt, aprioric considerată ca principală favorită a turneului.

Publicul constănțean, un admirabil susținător al selecționatei noastre, a condus cu multă căldură spre victorie team-ul studenților români. El a aplaudat însă și evoluția celorlalte selecționate, reușitele tehnice ale unor jucători de certă valoare, asemenea iugoslavilor **Lalovic, Radovic, Bojkovic** și **Krivokapic**, spaniolilor **Juan Luis** și **Rial**, cehoslovacilor **Ondrejicka, Simek** și **Pavlicek**, sovieticilor **Rusanov, Malinin** și **Meskov** și a încă mulți alții, dar a privit cu multă bunăvoință și străduințele studenților maltezi de a limita un scor care creștea continuu, aplaudîndu-i chiar frenetic cu ocazia înscrierii unicului lor gol!

Am trăit pe stadionul constănțean mai multe seri foarte plăcute în care spectacolul fotbalistic s-a împletit armonios cu străduințele organizatorilor de a asigura un cadru cît mai adecvat întrecerii. În afara competiției, toți participanții au beneficiat de foarte frumoase acțiuni de relaxare și de cunoaștere a regiunii dobrogene, dintre care citîm doar excursia la Murfatlar,

Dumitru GRAUR

Continuare în pag. a 3-a)

Turneul preolimpic de volei
REPREZENTATIVA MASCULINĂ A ROMÂNIEI PLEACĂ AZI LA NISA

În cursul dimineții de azi, echipa masculină de volei a României pleacă cu avionul, pe ruta București — Roma — Nisa, la turneul de calificare pentru Jocurile Olimpice de la München. Iată pe cei 12 voleibaliști care fac deplasarea: **William Schreiber, Gabriel Udișteanu, Gyula Bartha, Marin Stamate, Cornel Oros, Laurențiu Dumănoiu, Mircea Codoi, Romeo Enescu, Cristian Ion, Stelian Moculescu, Viorel Bălaș** și **Constantin Chițigoi.**

Fac, de asemenea, deplasarea antrenorii **Nicolae Sotir, Aurel Drăgan** și **Paul Brașoveanu**, precum și arbitrul internațional **Valerian Arhire.** Din delegația română mai fac parte prof. **Aurel Predescu** — conducătorul delegației și prof. Aurel Dobincă, secretarul general al F.R. Volei.

Voleibaliștii noștri susțin în perioada 4—11 august la Nisa (serii) și Montpellier (turneul final), un examen de mare importanță, pentru care le urăm mult succes.

PRIMA CONVOCARE A LOTULUI NAȚIONAL DE FOTBAL

● Ieri la prînz, tricolorii s-au reunit la București ● Nume noi în lotul național și altele... de perspectivă ● Miercuri, la Oltenița, primul joc de verificare

Deși ne aflăm în plină pauză competițională, iată, lotul național de fotbal, mai grăbit, parcă, ca oricînd, a și început pregătirile pentru viitorul sezon competițional.

Ieri la prînz, **antrenorul Angelo Niculescu** a convocat, la București, pe componenții lotului național. Au răspuns prezent **Adamache, Stan** (F.C. Argeș) **Sătmăreanu, Smarandache, Cojocaru** (C.F.R. Cluj), **Bölöni, Deleanu, N. Ionescu, Dumitru, R. Nunweiller, Hajnal, Lucescu, Dobrin, Neagu, Iordănescu.** Toți aceștia vor lua parte, miercuri, la meciul de verificare pe care lotul îl va susține la Oltenița, în compania divizionarei B S.N.O. Este, după cum ne mărturisea antrenorul Angelo Niculescu, un prim contact cu jucătorii, prilej cu care se va face cunoscut și programul viitoarei activități a lotului, pînă la meciul cu Austria (în septembrie, la Craiova). Din lot lipsesc momentan **Domide** și **Kun**, care vor pleca cu U.T.A. în turneu peste hotare, **Dinu, Ștefan** și **Anca**, jucători ce au nevoie de o perioadă de refacere după participarea la Campionatul european universitar. Au fost chemați, în schimb, cîțiva jucători tineri (**Cojocaru, Smarandache, Bölöni**), cărora s-ar putea să li se alăture, mai tîrziu, **Velea, Țarălungă, M. Sandu, Marcu, Stoicescu**, evidențiați de Angelo Niculescu cu prilejul meciurilor de la Constanța.

Jurnal OLIMPIC 1-26 august

Prima zi de august marchează intrarea efectivă a sportivilor noștri în ultima linie dreaptă a pregătirilor olimpice. Acest eveniment coincide cu inaugurarea „Jurnalului olimpic", care va încerca să oferе cititorilor noștri cîte ceva din viața de muncă și de visuri a celor pe care îi așteaptă marea cinste de a fi prezenți pe terenurile de sport ale celei de a XX-a ediții, jubiliare, a Jocurilor Olimpice.

● Miercuri, joi și vineri, Valeria Bufanu s-a supus la trei probe de control pe 100 m garduri. După ce și-a așezat gardurile pe pistă, Valeria a cerut, de fiecare dată, trei cronometrori. Rezultatele succesive: 13,2, 13,0, 12,8! Statisticienii sînt de părere că **12,8 se află în zona medaliei olimpice de bronz.**

● O vorbă cu tîlc din tabăra handbaliștilor: **„Există în echipa noastră** un șfaț al bătrînilor, **format din Gruia, Gațu, Gunesch, Samungi și Penu. Ultimii sînt ingineri. Așa se explică** — spune epigrama — **faptul că unele scheme tactice ale handbaliștilor sînt mult prea abstract matematice".**

● Șerban Ioan a sărit acum trei zile la antrenament 2,18. Scăpat de obsesia normei olimpice (2,17), atletul forțează pentru a prinde tichetul de bord care duce spre München. **Nici o veste de la Csaba Dosa,** medalie de argint la Helsinki...

● **Maria Vicol nu mai face parte din echipa olimpică!** Marea noastră floretistă, care a semnat cu majuscule protocolul titlului nostru mondial de la Havana (1969), învingînd pe toate cele patru floretiste sovietice — Zabelina, Gorohova, Cirkova și Belova — se retrage. **Dura lex, sed lex.**

● Știm cu toții că Ilie Năstase a împlinit 26 de ani la 19 iulie. Foarte puțini știu, însă, că **tot la 19 iulie, Argentina Menis a împlinit 24 de ani.** Ea a sărbătorit evenimentul cu o serie compactă peste 60 de metri, aplaudată fiind de cei mai înfocați suporteri ai săi — halterofilii olimpici.

● Ștefan Orban, foarte tînărul portar al echipei naționale de handbal, este, de cîteva zile, tată a doi gemeni, băieți. Ei au, împreună, echivalentul greutății pe care Orban o pierde într-o zi de antrenament tare.

● **Rapsodia Română nr. 1 de George Enescu** va conduce pașii gimnastelor noastre la exercițiul obligatoriu la sol. Colectivul de antrenoare care a desemnat mișcările și pianistul Carol Stabișevschi, care a adaptat muzica, mizează, desigur, pe efectul final al „Ciocîrliei", oricînd capabilă de smulgerea cîtorva zecimi din „inima rece" a arbitrilor.

● Floreta băieți a prins, după cît se pare, pașaportul pentru München. Dacă acest lucru se va confirma, **Mureșan, Faib** și **Haukler vor intra în clubul destul de restrîns al participanților la patru ediții olimpice consecutive**

● O foarte savantă tabelă de... logaritmi, menită să aprecieze stadiul de pregătire sportivă la box, fixează la 90 de puncte plafonul condiției maxime. Doctorul Drăgan, luînd ca punct de reper acest coeficient internațional, l-a „testat" pe Calistrat Cutov și a ajuns la... 89 de puncte. Replica lui Cutov: **„Nu știu cine a fixat norma celor 90 de puncte, dar eu cred că e mai bine să ajungi la 95".** De acord, Calistrat!

● Știați că, în ultimele zile, Carol Corbu a executat celebrele pentasalturi ale săritorilor de triplu ajungînd pînă la 250 de pași pe zi? Cu această normă gigantică se încheie perioada cea mai dură în pregătirea săritorului. O dată cu Balcaniada de atletism este prevăzută creșterea formei cifrice a campionului nostru. **Succes!**

● La ultimele cinci-șase concursuri-test, Anca Grigoraș a obținut constant peste 9,00 la bîrnă. Să reținem că Anca Grigoraș are doar 14 ani!

Ultimul test al gimnastelor noastre se va desfășura la 12—13 august, în sala Floreasca, într-un concurs care va respecta pas cu pas programul olimpic. Acest test va avea misiunea dificilă de a reține pentru München pe cele șapte gimnaste participante. Să amintim că, în momentul de față, lotul cuprinde nouă sportive. După cum se vede, vom asista la o pasionantă cursă ciclistă de eliminare.

● „Ordinea cvadruplă" a unui veteran al atletismului, pentru München:

1. **Carol Corbu, 2. Carmen Ionescu, 3. Argentina Menis, 4. Ileana Silai.**

După cum se vede, calitatea metalului olimpic depinde, în ideea prezicătorului, de deschizătorul pîrtiei, Carol Corbu. **Pentru prima oară în istoria atletismului românesc se acordă credit unui bărbat.** Misiunea lui Corbu nu e dintre cele mai ușoare...

În întîmpinarea ZILEI DE 23 AUGUST ȘI A CELEI DE A XXV-A ANIVERSĂRI A REPUBLICII

ARMONIE DEPLINĂ ÎNTRE PROCESUL DE ÎNVĂȚĂMÎNT ȘI PREGĂTIREA SPORTIVĂ

Studiate cu atenție de întregul colectiv al școlii noastre, documentele Conferinței Naționale a partidului și, în special, Raportul prezentat de către tovarășul Nicolae Ceaușescu constituie un prețios îndrumar în activitatea viitoare. Conținutul lucrărilor ne-a pus în față și nouă, dascălilor, obligații mai concrete, nu numai în ceea ce privește instruirea sportivă a elevilor, perfecționarea lor, după aptitudini, într-o disciplină sau alta ci, înainte de toate, datoria de onoare de a contribui la educarea lor ca oameni și cetățeni. Este foarte important de a veghea la creșterea unor tineri cu un sănătos profil moral. De altfel, așa cum au scos în relief lucrările Conferinței Naționale, numai oamenii cu o personalitate fermă, bine conturată, sînt capabili să realizeze înaltele sarcini trasate de Conferința Națională. În acest context, căutînd să cultivăm în conștiința copiilor virtuți morale alese, cum ar fi stima față de muncă, cinstea, modestia, dragostea pentru cutorile patriei, atașamentul deplin la politica partidului, nu facem altceva decît să pregătim condițiile ca tinerii școlii noastre să abordeze cu toată hotărîrea procesul de pregătire, căutînd să se autodepășească mereu, în dubla lor ipostază de cursanți ai unei instituții de învățămînt, în care își desăvîrșesc cultura generală, și de viitori performeri. Nu încape îndoială că armonizarea procesului de învățămînt cu acela al instrucțiunii tehnico-sportive reprezintă nu numai o stringentă necesitate, dar și o înaltă obligație a dascălului.

Iată gîndurile, preocupările noastre pentru viitorul apropiat, iată direcția pe care sîntem hotărîți să acționăm, călăuziți de nobila chemare de a da patriei nu numai virtuozi ai sportului, ci și cetățeni valoroși, de care are absolută nevoie societatea socialistă multilateral dezvoltată.

prof. **IOSIF BUDA**
directorul Școlii sportive din Oradea

UN MODEL ÎN MUNCĂ ȘI ÎN VIAȚĂ!

(Urmare din pag. 1)

de corectă comportare în toate împrejurările.

În echipa de fotbal a minerilor din Valea Jiului am jalonat o serie de măsuri menite să ducă la întărirea climatului moral, la respectarea riguroasă a normelor etice. Un sportiv de frunte trebuie să fie în același timp și un cetățean model, în viață, la locul de muncă, pe stadion. Secția noastră de fotbal nu va mai îngădui pe viitor nici o concesie, cît de mică, la capitolul disciplinei, fiind ferm decisă să ia măsurile corespunzătoare pentru asigurarea unui climat moral sănătos, exemplar, în rîndurile jucătorilor și activiștilor săi.

Eforturile noastre de îmbunătățire a activității în toate domeniile sînt însuflețite de dorința fierbinte de a contribui la buna stare și înflorirea continuă a patriei, de a sărbători cu cinste ziua de 23 August și a XXV-a aniversare a Republicii.

natație

În preajma naționalelor de juniori

DIETMAR WETTERNECK 4:55,3 LA 400 m MIXT — NOU RECORD

Seria competițiilor cu caracter republican continuă în această săptămînă în Capitală. Este rîndul celor mai buni juniori din țară de a-și desemna campionii pe acest an. *Competiția prezintă o deosebită importanță, ea fiind singura posibilitate de selecție a tinerilor înotători care ne vor reprezenta în săptămîna următoare la Balcaniada de la Sofia.*

Cu atît mai surprinzătoare, privind prin această prismă, ne pare hotărîrea federației de specialitate de a programa întrecerile la bazinul (cu numai 7 culoare) de la Ștrandul Tineretului care — se știe de mult timp — nu oferă cele mai bune condiții de concurs (calitățile de viteză și claritatea apei sînt mult inferioare celor de la piscina Dinamo).

Despre pregătirile participanților se cunosc prea puține amănunte întrucît concursurile au lipsit cu desăvîrșire în ultima vreme. Doar de la Reșița am primit știrea că la concursul de selecție desfășurat simbătă, *Dietmar Wetterneck* a parcurs distanța de 400 m mixt în 4:55,3 (1:05,5 — 1:15,0 — 1:28,0 — 1:06,8), cifră care constituie un nou record al României de seniori și juniori.

Campionatele naționale de copii (C și D) vor avea loc în zilele de 5 și 6 august, la ștrandul Obor din Capitală.

Candidații olimpici au cuvîntul

EUGEN ALMER (natație)

„Este prima mare competiție de amploare la care particip. Să vă spun sincer, de mai bine de doi ani visez la acest start olimpic. Antrenamentul pentru cursele lungi este foarte dur. Îmi este greu să fac o comparație cu alte sporturi, dar pot să vă spun că după fiecare ședință de înot, care se întinde pe durata a două-trei ore, ies din apă cu cîte 3—4 kilograme mai puțin. Am făcut multe sacrificii și m-am supus fără nici un fel de șovăire programului de pregătire alcătuit de Hansi Bacl (n.r. Ioan Schuster). Am înotat la început 10 km zilnic, apoi 14 km, ajungînd în ultima iarnă și la 20 km pe zi. În mod practic, nu știu dacă aș fi putut face mai mult.

În ciuda acestui antrenament intens nu am putut ajunge încă la cifrele care mi-ar fi putut asigura un loc în finală. Pentru a atinge acest obiectiv îmi este necesar un rezultat de 16:30.0, deoarece în acest an foarte mulți fondiști din lumea întreagă au progresat în mod spectaculos, iar la München va fi o bătaie fantastică pentru unul din cele 8 mult rîvnite culoare. A obține un asemenea rezultat la J.O. nu este imposibil și cînd afirm acest lucru mă gîndesc în primul rînd la faptul că am putut înota distanța respectivă, în bazin scurt, în 16:31,4, deși întoarcerile nele nu sînt deloc strălucite pentru a-mi crea avantajul piscinei de 25 m.

Voi lua startul în săptămîna viitoare la Balcaniadă, unde voi încerca să corectez recordurile naționale la 400 m și 1500 m liber. Nu trebuie însă să vă așteptați la rezultate ieșite din comun, deoarece nu am întrerupt nici un moment antrenamentele și la Sofia voi fi puțin obosit. Principalul este ca la München să prind vîrful de formă, să mă concentrez la maximum și să obțin o performanță onorabilă pentru înotul românesc".

S-a născut la 14 ianuarie 1953. Are 1,74 m și 72 kg. A învățat să înoate la vîrsta de 8 ani. Face parte din asociația sportivă Olimpia Reșița și este pregătit de prof. Ioan Schuster. Multiplu campion și recordman național în probele de craul, delfin și mixt. Campion și recordman balcanic al probei de 1500 m liber. A progresat continuu în ultimii ani, rezultatele sale atingînd o valoare internațională. În acest sezon, cele mai bune performanțe ale sale sînt: 2:01,8 la 200 m liber, 4:15,6 la 400 m liber (record național), 8:57,8 la 800 m liber (record național), 16:59,5 la 1500 m liber (record național) și 2:13,9 la 200 m delfin (record național). La J.O. de la München va lua startul în proba de 1500 m liber. Ultimul său record se află printre primele 20 de performanțe ale anului.

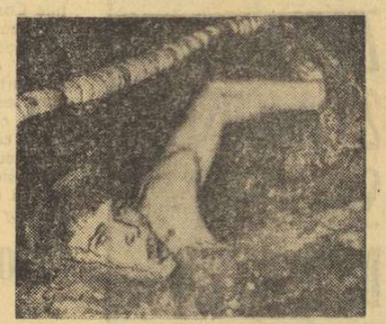

baschet

BALCANIADA SENIORILOR:

LOCUL 3 — MULȚUMITOR; EVOLUȚIA DEBUTANȚILOR — CEA MAI BUNĂ PERFORMANȚĂ

Ediția a 14-a a campionatului balcanic de baschet masculin, desfășurată în spațioasa sală (12.000 de locuri) Skanderija din Sarajevo, s-a încheiat, după cum era de așteptat, cu succesul net al reprezentativei **Iugoslaviei**, deținătoare a titlului mondial. Kapicici (24 de ani — 1,98 m), Ciosici (24 — 2,10), Jelovac (24 — 2,07), Simonovici (23 — 1,96), Plecas (24 — 1,88) și Solman (24 — 2,00), ca să nu vorbim decît despre cei mai buni, au demonstrat cu prisosință calitățile care le-au adus performanțele uimitoare din ultimii ani: talie și gabarit impresionante, pregătire fizică excepțională (jucătorii de 1,98—2 m sînt la fel de agili ca cei de 1,80 m), tehnică remarcabilă și o precizie la coș dezarmantă, manifestată de absolut toți baschetbaliștii team-ului iugoslav. Cît despre tactica echipei, ea este foarte simplă: orice minge recuperată este folosită pentru contraatac; toate atacurile poziționale sînt extrem de rapide și primul jucător care ajunge într-o poziție favorabilă aruncă la coș; la o aruncare la coș 3—4 jucători sar pentru recuperare, apărarea folosită — om la om cu presing temporar.

Pe locul secund s-a clasat **Grecia**, formație care a constituit marea surpriză a competiției și a cucerit, în final, medalia de argint. **Bulgaria**, a patra clasată, nu a mai făcut dovada disciplinei de joc care-i adusese, pînă nu de mult, succese pe plan internațional, iar **Turcia** (locul 5), avîndu-l doar pe „veteranul" Alp capabil să înscrie în fața pivoților adverși, nu putea pretinde mai mult.

Selecționata **României** s-a clasat pe locul 3, performanță mulțumitoare dacă o comparăm cu cea de anul trecut cînd, la Vidin, a deținut „lanterna roșie". La Sarajevo, învinși de Iugoslavia și Grecia, sportivii români nu s-au descurajat și au avut resurse fizice și psihice pentru a dispune categoric de team-urile Bulgariei și Turciei. Agresivitatea în apărare, interceptiile (din păcate nu întotdeauna urmate de contraatacuri), recuperările (mai cu seamă în apărare) și insistența cu care au măcinat forțele adversarilor prin acțiunile ofensive poziționale, toate acestea au determinat victoriile amintite și cucerirea medaliilor de bronz în disputa baschetului din Balcani.

Pe lîngă obținerea locului 3, formația română ne-a prilejuit și o altă satisfacție și anume comportarea celor mai tineri jucători debutanți **Costel Cernat** și **Luchian Ivascenco**. Introduși în teren în partida cu Bulgaria, cînd adversarii conduceau cu 10 puncte, Cernat și Ivascenco au făcut din plin dovada calităților lor fizice și tehnice, dar și a celor psihice, ei luptînd de la egal împotriva unor baschetbaliști rutinați, cum sînt cei ai Bulgariei (anihilarea lui Doicinov de către Ivascenco trebuie privită ca o reală performanță). Dorim să subliniem în mod deosebit faptul că cei doi tineri au corespuns integral, deoarece în momentul de față există posibilitatea (putem spune chiar necesitatea) ca și alți sportivi, trecuți cu puțin de vîrsta junioratului, să promoveze în lotul național pentru a-l completa, pentru a-i spori vigoarea, pentru a „scutura" de tarele care-i mai frînează posibilitățile de îmbunătățire a performanțelor. Și cînd spunem aceasta, ne gîndim în primul rînd la ritmul de joc, încă insuficient de rapid față de actualitatea în baschetul internațional. Mai sînt momente, chiar și după recuperare, în care lansarea contraatacurilor este total neglijată (spre deosebire de toate celelalte formații), în care acțiunile poziționale sînt stopate de cîte un dribling total inutil. Dar, pentru ca echipa să aibă permanent un ritm rapid, este necesar ca toți cei 12 jucători să fie capabili oricînd să evolueze la maximumul posibilităților lor, să nu considere schimbarea din teren o lezare a prestigiului (așa cum, din păcate, a făcut **Radu Diaconescu**), să fie conștienți că în ritmul baschetului modern nici un jucător, cît de bine ar fi pregătit, nu poate rezista de-a lungul tuturor celor 40 de minute. Exemplul selecționatei **Iugoslaviei**, în care Ciosici, Plecas, Tvrdici, Knezevici, Simonovic, și toți ceilalți campioni mondiali părăseau terenul și reintrau, socotind că așa ceva este absolut normal (ceea ce și este), poate fi edificator.

Așadar, **încrederea acordată de antrenorul emerit Alexandru Popescu tineretului s-a dovedit îndreptățită** și sperăm că Balcaniada de la Sarajevo nu a fost singurul prilej de a „lansa" spre vîrful ierarhiei pe cei ce promit de la o vîrstă fragedă. Să nu uităm că major.tatea componenților reprezentativei Iugoslaviei aveau doar 22 de ani cînd au cucerit titlul mondial, iar acum, cînd îl atacă pe cel olimpic, au 24 de ani.

D. STANCULESCU

CLASAMENTUL COȘGETERILOR

1. Koroneos (Grecia) 75 p. 2. **Tarău (România) 73 p.** 3. Gumas (Grecia) 68 p. 4. Doicinov (Bulgaria) 66 p. 5. Kapicici (Iugoslavia) 65 p. 6. Ciosici 59 p. 7. Alp (Turcia) 57 p. 8. Popa (România) 54 p.

APORTUL JUCĂTORILOR ROMÂNI PRIN PUNCTELE ÎNSCRISE (între paranteze, aruncările libere).

Tarău 73 p (18—15), Popa 54 p (24—16), Novac 46 (6—6), Georgescu 32 (4—2), Oczelak 24 (10—6), Diaconescu 18 (0), Pîrșu 17 (4—3), Cernat 16 (4—2), Savu 6 (2—2), Ivascenco 6 (4—2), Chivulescu 4 (2—2), Roman 4 (0).

Pătrundere impetuoasă făcută de Tarău, în ciuda opoziției lui Solman (în spate) și Knezevici. Se mai văd Diaconescu (nr. 11), Ciosici și Georgescu. Față din meciul România—Iugoslavia

box

FINALA VOINȚIADEI — O ÎNTRECERE MULT APLAUDATĂ LA SIBIU

Pe ringul instalat în incinta stadionului Luceafărul din Sibiu s-au întrecut timp de trei zile aproape 100 de pugiliști în finala întrecerilor Voințiada 1972.

Iată cîștigătorii: JUNIORI — cat. 45 kg — C. Dreer (Iași); 48 — N. Harsanyi (Mediaș); 51 — I. Tasu (Reghin); 54 — S. Zeinea (Brăila); 57 — D. Bitcă (Brăila); 60 — N. Movilă (Galați); 63,5 — F. Manea (Buzău); 67 — T. David (Brăila); 71 — I. Răducu (Brăila); 81 — C. Tudose (Brăila). SENIORI: 48 — I. Horja (Cluj); 51 — N. Sutinca (Brăila); 54 — O. Anderco (Cluj); 57 — N. Boscu (Galați); 60 — St. Bătinaș (Brăila); 63,5 — L. Mati (Cluj); 67 — C. Gutui (Brăila); 71 — V. Deșliu (Buzău); 75 — I. Banu (Mediaș); 81 — G. Gunea (Brăila).

Gh. TOPÎRCEANU

RATĂRILE — O BOALĂ INCURABILĂ A HANDBALIȘTILOR ROMÂNI?

Turneul internațional de handbal, încheiat săptămîna trecută în cocheta Sală a sporturilor din Pitești (să sperăm că nu peste multă vreme va primi și ea un nume...) a constituit în ansamblul activității competiționale estivale un eveniment cu multe semnificații. Înainte de toate, nu este greu de presupus că aceste întreceri s-au înscris pe lista ultimelor verificări preolimpice ale reprezentativei noastre masculine, fapt amplificat nu numai prin valoarea testului în sine, ci și prin aceea că la acest turneu, ca și la cel următor (8—11 august, tot la Pitești) opțiunile antrenorilor lotului trebuie să capete formă definitivă. Mai precis, din cei 22 de jucători pe care-i are la dispoziție, „tandemul" Nicolae Nedef — Oprea Vlase va alege cei 13 jucători de cîmp și pe cei 3 portari, care vor face deplasarea la München.

În afară de aceste considerente olimpice, care au o firească întîietate în preocupările tuturor, turneul la care au participat, alături de cele două selecționate ale țării noastre, și reprezentativele S.U.A. și Bulgariei, a dat ocazie pentru prima oară amatorilor de sport din Pitești să asiste la dispute internaționale de handbal, publicul din acest oraș dovedindu-se foarte receptiv la frumusețile acestui joc sportiv.

Cum se vede, turneul a oferit o gamă largă de posibilități pentru orice gen de spectator, nouă îndu-ne mai ales prilejul de a aprecia direct, în compania unor adversari tehnici și înclinați spre jocul combinativ (handbaliștii americani) sau a unor jucători foarte rapizi, preferînd handbalul în forță (sportivii bulgari), progresul realizat de lotul nostru olimpic. Întrebarea care se pune acum, în scurtul răgaz care a mai rămas pînă la J.O., este una singură și anume: *și-a corectat echipa română deficiențele care au împiedicat-o în ultimul sezon să se comporte la nivelul titlului de campioană a lumii?*

Răspunsul la o astfel de întrebare este numai parțial satisfăcător. Ceea ce a mulțumit în jocul handbaliștilor români a fost, în primul rînd, faptul că ei au trecut la un sistem de apărare mult mai eficient, mai mobil, mai activ, mai avansat. Părăsind vechile scheme, dintre care cea mai veche era cea care îi obliga la o poziție statică, pe semicerc, handbaliștii noștri sînt pe cale de a învăța (acesta este termenul cel mai exact) un mijloc de apărare nou, dar extrem de eficient. Desigur că, în acest sens, în partidele de la Pitești au mai apărut unele inexactități. Important este, însă, faptul că drumul ales este cel bun și că jucătorii lucrează cu convingere pentru a se perfecționa. Tot la acest capitol, adică la cel al lucrurilor bune, am înscrie și alte observații. Ne gîndim la rapiditatea cu care circulă balonul, la mișcarea generală a jucătorilor în atac, la utilizarea parcă cu mai mult succes a unor mijloace de finalizare. În general, echipa ne-a lăsat o impresie bună. O impresie care ar fi fost și mai bună dacă nu am fi fost martorii unor ratări (boală veche, atît de veche, încît am ajuns să credem că la jucătorii români este... incurabilă) din poziții cele mai clare și în fața unor portari sau apărări, în orice caz nu atît de valoroase ca cele ce vor sta înaintea selecționatei române la J.O.

Ajungînd cu discuția noastră la acest punct, este necesar să adăugăm și alte două aspecte legate de jocul în atac al handbaliștilor români. Primul este acela al absenței contraatacurilor, absență cu atît mai șocantă cu cît sistemul de apărare ceva mai avansat, facilitează interceptiile și, în general, această periculoasă armă ofensivă. Al doilea aspect îl reprezintă inconsistența jocului cu pivoții. Toate aceste lucruri la un loc au dus în mod implacabil la risipirea multora din momentele de posesie a mingii. Și acesta este un lucru foarte important, *deoarece dacă echipa noastră vrea să se înscrie la München printre candidatele la medalia de aur, atunci nu încape îndoială că procentul de fructificare a situațiilor de atac trebuie să depășească 90 la sută.* Este o condiție sine qua non! O condiție care elimină din capul locului ușurința cu care se trage uneori la poartă, facilitatea cu care se ratează de pe semicerc. Fiecare component al lotului trebuie să simtă responsabilitatea acțiunii sale, să atingă un astfel de grad de conștiinciozitate încît să nu-și mai permită să risipească într-o fracțiune de secundă, ceea ce alții au construit cu multă trăduie în minute de concentrare intensă. În fond, nimeni nu știe mai bine decît handbaliștii fruntași că o situație de atac risipită înseamnă nu numai pierderea posibilității de a înscrie un nou gol, ci și acordarea acestei șanse adversarului. Iată un motiv de reflecție pentru cei care nu peste multă vreme vor avea îndrumoasă, dar dificila misiune, de a apăra prestigiul handbalului și, în general, al sportului nostru la marea confruntare olimpică.

Călin ANTONESCU

polo

TURNEUL DE LA BUCUREȘTI — ULTIMUL TEST AL OLIMPICILOR

Pentru echipa olimpică de polo a României, turneul internațional pe care-l va găzdui piscina Dinamo din Capitală la sfîrșitul acestei săptămîni reprezintă cel din urmă test. Între 3 și 6 august, prima reprezentativă a țării își va verifica actualul potențial întîlnind pe rînd prima selecționată a R.D. Germane, o echipă sindicală din Volgograd, echipa Bucureștiului precum și formațiile naționale de juniori și tineret ale României, ultima urmînd să ne reprezinte anul acesta la Balcaniada de la Sofia.

Alegerea polo-iștilor din R.D. Germană ca parteneri de întrecere în această săptămînă ni se pare extrem de fericită. Echipa lui Hermans, Herzog, Lange, deși nu va participa anul acesta la turneul olimpic, deține o valoare ridicată, mult superioară cel puțin unei jumătăți din formațiile care vor evolua la München, astfel că întîlnirea ei directă cu „7"-le României se anunță extrem de interesantă. Formația germană este așteptată să sosească astăzi în București, iar cea din Volgograd în cursul zilei de joi. În ultimele lor meciuri din acest sezon, polo-iștii din R.D. Germană au învins reprezentativa Uniuni Sovietice cu 6—4 și 9—8.

Pentru antrenorii lotului nostru, partidele din acest turneu vor servi și în vederea definitivării celor 11 jucători care ne vor reprezenta la J.O. Astfel, din cei 3 portari care se află actualmente în pregătire (Huber, Frățilă și Scurei) vor trebui aleși doi, iar din cei 10 jucători, lucru și mai dificil, antrenorii vor trebui să renunțe la unul. Este lesne de închipuit deci că toți cei 13 sportivi care candidează pentru echipa olimpică se vor strădui să facă tot posibilul pentru a obține pașaportul olimpic.

MOTO

A III-a ediție a campionatului de rezistență și regularitate

MOTORETELE ROMÂNEȘTI — DIN NOU ÎN COMPETIȚIE

Ajuns la a treia ediție, campionatul republican de regularitate și rezistență, rezervat motoretelor românești, va începe vineri, pe un traseu ales în jurul municipiului Gheorghe Gheorghiu-Dej, reunind la start alergători de toate categoriile. Ca și în anii trecuți, întrecerea posesorilor de motorete românești urmărește, în principal, atragerea tineretului în practicarea organizată a sportului cu motor și verificarea calităților tehnice ale micilor mașini indigene. În plus, concursul are și un caracter mototuristic, traseul străbătînd o frumoasă regiune a țării.

Comisia de organizare a stabilit următoarele etape — *4 august*: municipiul Gheorghe Gheorghiu-Dej — Slănic Moldova — Tg. Ocna — Moinești — Bacău — municipiul Gheorghe Gheorghiu-Dej (185 km); *5 august*: municipiul Gheorghe Gheorghiu-Dej — Tg. Secuesc — Soveja — Mărășești — Adjud — municipiul Gheorghe Gheorghiu-Dej (273 km); *6 august*: municipiul Gheorghe Gheorghiu-Dej — Adjud — Bacău — municipiul Gheorghe Gheorghiu-Dej (150 km). După o oră de la sosirea în ultima etapă va avea loc pe un circuit în centrul municipiului, o cursă de viteză pentru departajarea concurenților.

Drumurile celor trei etape sînt în majoritate de categoria întîi, iar punctele de control sînt plantate de așa manieră încît o medie orară de 45 km să fie accesibilă tuturor participanților.

Alergătorii din București, Brașov Sibiu, Zărnești (localitatea uzinei producătoare a motoretelor românești s-a înscris cu trei echipe), Ploiești, Cîmpina și alte centre fac ultimele pregătiri. De asemenea, o animație deosebită domnește în municipiul Gheorghe Gheorghiu-Dej, organele locale luînd măsuri de natură să atragă la start cît mai mulți tineri și vîrstnici din orașele și satele învecinate. Pentru aceștia și pentru concurenții începători, din celelalte județe, vom încerca să dăm în rîndurile care urmează cîteva indicații. Casca, echipamentul de protecție pentru ploaie, sculele și piesele pentru remedierea eventualelor defecțiuni mecanice sînt lucruri strict necesare fiecărui sportiv. Nu strică o reîmprospătare a cunoștințelor de conducere, întrucît cele trei etape se vor desfășura în condițiile de respectare a legilor de circulație. În sfîrșit, amatorii pot alerga pe motorete *Mobra* și *Carpați*, cu condiția să nu aducă mașinilor nici un fel de modificări, comisia de revizie tehnică eliminînd din concurs pe cei care nu respectă regulamentul.

ALERGĂTORII DE LA STEAGUL ROȘU AU DOMINAT CURSA DE MOTOCROS

Aproape 4000 de spectatori au asistat duminică dimineața, în împrejurimile orașului Pucioasa, la un concurs republican de motocros, organizat — în cele mai bune condițiuni — de către asociația sportivă Victoria Moreni. La cele două curse (clasa națională pînă la 70 cmc și clasa pînă la 500 cmc) au participat 24 de alergători. Întrecerile au fost dominate de către motocicliștii brașoveni, care au ocupat primele locuri. Revelația cursei motoretelor Mobra a fost Ernest Mülner, de la Steagul roșu Brașov, un puști de 13 ani! Unul dintre favoriți la motociclete „mari", M. Banu (Poiana Cîmpina) a abandonat în manșa I, cînd conducea detașat și deși a cîștigat manșa a II-a nu s-a mai clasat printre primii trei.

CLASAMENTE: clasa pînă la 70 cmc: 1. E. Mülner (Steagul roșu Brașov), 2. G. Popescu (Steagul roșu Brașov), 3. I. Prohancu (Torpedo Zărnești). **Clasa pînă la 500 cmc: 1. A. Crișbai (Steagul roșu Brașov)**. 2. Tr. Moașa (Steagul roșu Brașov). 3. St. Paraschiv (Locomotiva Ploiești), 4. T. Bălănoiu (Victoria Moreni).

A. ILIAȘCU-coresp.

Corespondență specială pentru **SPORTUL**

S-A CRISTALIZAT ECHIPA DE BOX A POLONIEI pentru documentarea DV.

Lotul olimpic de box al Poloniei care se pregătește în vederea turneului olimpic, a trecut pînă în prezent prin trei probe deosebit de dificile.

În primul rînd, în martie, toți boxerii susceptibili de a fi selecționați au participat la turneul internațional desfășurat la Katowice și dotat cu „Diamantele negre", apoi au participat la campionatele individuale ale Poloniei desfășurate la Cracovia (în aprilie) și, în sfîrșit, cu cîteva zile în urmă, la un turneu la care au participat și boxeri străini, turneu dotat cu cupa „Gryf Szczecinski".

În urma acestor probe, fiecare candidat la un loc în echipă a susținut 10 întîlniri din care cel puțin jumătate cu adversari foarte dificili.

După campionatele de box ale Poloniei desfășurate la Cracovia, au fost terminate lucrările de selecționare ale candidaților pentru lotul olimpic, întrucît în timpul campionatelor, antrenorii noștri au căutat să cizeleze forța acumulată în perioada de pregătire și în meciurile cu adversarii străini.

Turneul dotat cu cupa „Gryf Szczecinski", la care au participat 66 de boxeri din 11 țări, printre care 25 de boxeri polonezi, ne-a permis să ne dăm seama de gradul de pregătire și de forța boxului polonez.

După Szczecin, se poate afirma că, oarecum, s-a cristalizat echipa olimpică de box a Poloniei. La șase categorii avem reprezentanți siguri pentru München. Este vorba de: cat. *48 kg* — Roman Rozek; cat. *57 kg*: Ryszard Tomczyk; cat. *67 kg*: Alfons Stawski; *cat. 71 kg*: Wieslaw Rudkowski; *cat. 75 kg*: Witold Stachurski; *cat. 81 kg*: Janusz Gortat. Ultimul, după cele trei înfrîngeri suferite din partea lui Stanislav Dragan, a reușit să depășească criza și la Szczecin l-a învins pe eternul său rival la puncte.

Fără îndoială că pe cititorii ziarului „Sportul" îi interesează boxerii polonezi ce vor reprezenta culorile țării lor, în turneul olimpic și la celelalte cinci categorii. Astfel, la categoria muscă (51 kg) continuă rivalitatea dintre campionul Poloniei Stanislaw Lechowski și vice-campionul Europei Leszek Blazynski. Momentan, un ascendent are Lechowski care l-a învins de două ori pe dificilul său concurent, însă cunoscînd ambiția și dîrzenia lui Blazynski, antrenorii cred că pînă la urmă acesta va fi introdus în echipă.

La categoria cocoș (54 kg) se pare că cele mai mari șanse le are Jozef Reszpondek. Acest boxer a fost cea mai mare revelație a turneului de la Szczecin, învingînd prin k.o. doi dintre rivalii săi: Janusz Krampa și Jozef Witek. Urmărind turneul „Gryf", antrenorul și specialistul italian Natale Rea a fost încîntat de evoluția lui Reszpondek și a declarat că acest tînăr nu are dinamită în pumni, ci trotil! Unicul concurent al lui Reszpondek a rămas triplul campion al Poloniei Jan Kokoszka. Cred însă că Reszpondek, după victoriile de efect de la Szczecin, merită cu prisosință pașaportul pentru München.

La categoria semi-ușoară (60 kg), nu se știe dacă starea sănătății campionului Europei Jan Szczepanski, îi va permite să ia parte la turneul olimpic. În cazul cînd el nu va putea participa, tricoul reprezentativ și-l vor disputa Jan Zeleznak și Wlodzimierz Caruk.

La categoria ușoară (63,5 kg) nu dispunem de concurenți de clasă ridicată. După toate probabilitățile selecționerii noștri vor fi obligați să aleagă candidatul pentru echipa olimpică din următorii trei boxeri: Zbigniew Osztab, Krzysztof Pierwienecki și Ryszard Sobanski.

La fel și la categoria grea (+81 kg) avem în boxul nostru un „punct nevralgic". Multiplul campion al Poloniei Lucjan Trela, la ora actuală nu mai are acea clasă pe care o avea cu 3—4 ani în urmă. Prea puțin a crescut ca valoare și Ludwik Denderys. În această situație, selecționerii se vor decide să includă în echipă pe Trela, mai mult pentru meritele sale de pînă acum, decît datorită formei pe care o deține în prezent.

JAN WOJDYGA

Varșovia, iulie

Protejați-vă ochii, ocrotiți-vă vederea sub pavăza ochelarilor de soare cu rama din celuloid și lentile din sticlă fumurie sau alte culori odihnitoare.

Pe stradă
La munte
La mare, pe plajă

ochelarii de soare în piept luminii excesive, obositoare, dăunătoare ochilor.

Turiști
Șoferi
Motocicliști
Bicicliști
Pietoni

ochelarii de soare cu ramă din celoluid și lentile din sticlă fumurie sau alte culori adecvate sînt un prieten devotat, prețios ca însuși lumina ochilor pe care o apără.

Prețul de vînzare: între 37 și 65 lei.

„MAREA NOASTRĂ ŞANSĂ SE NUMEŞTE MUNCĂ, DISCIPLINĂ, SERIOZITATE"

Dialog cu ION NUNWEILLER, proaspătul antrenor al echipei DINAMO

Nunweiller III pe vremea cînd își conducea echipa în teren. Acum va încerca să repete bunele rezultate dirijînd-o din afara lui...

Nunweiller III — apărătorul de granit al formației din Șoseaua Ștefan cel Mare și port-drapelul acesteia, timp de mai bine de un deceniu, în care s-au înscris și cele mai frumoase succese dinamoviste — a fost numit în urmă cu două săptămîni ca antrenor principal al echipei în rîndurile căreia se mai numără încă la începutul acestui an, ca jucător activ.

Vestea a surprins evident și, pe undeva, ea a produs chiar unele reacții, mai mult sau mai puțin obiective, mai mult sau mai puțin întemeiate. Unele favorabile, altele... Și de aici poate s-a născut și intenția noastră de a stabili, din capul locului, dimensiunile adevărului. Apelînd în primul rînd la ajutorul aceluia devenit în momentul de față nu un simplu subiect de discuție la modă, ci personajul principal în viitoarea acțiune de afirmare plenară a culorilor alb-roșii în arena fotbalistică internă și internațională. Ceea ce a determinat, normal de altfel, o discuție cu Ion Nunweiller — antrenorul, în contextul realităților prezente. Adică în mijlocul echipei, la Rm. Vîlcea, acolo unde munca sa și aceea a jucătorilor se contopesc într-o voință comună, stimulată de lupta pentru un țel comun.

„Cînd s-a anunțat oficial numirea noastră — a mea, la seniori, a prof. Timar ca preparator fizic și a lui Ștefan la tineret — spune Ion Nunweiller, au fost unii, dintre colegii de club, dintre antrenori, care nu ne-au dat mai mult de două luni de trăit la conducerea tehnică a echipei. În ceea ce ne privește, însă, sperăm să le promitem chiar tuturor sceptic-ilor că îi vom dezamăgi. Atît în privința duratei investiturii noastre, cît mai ales în aceea a rezultatelor pe care ne vom strădui să le obținem.

— Este totuși o sarcină deosebit de dificilă să fii antrenor tînăr la un club mare cum este Dinamo...

— Știu acest lucru. Nu este nici un secret că de fiecare dată înaintea unui nou an competițional echipa noastră țintește obiectivele de performanță majoră: campionatul și cupa. Nici n-ar fi, cred, normal altfel ca posibilitățile unui lot de jucători ca acela de care dispunem și la pretențiile și tradiția sportivă a lui Dinamo. Și în acest an ne propunem la fel. Să atingem plafonul unor realizări maxime, dovedind că încrederea ce ne-a fost acordată a avut un temei obiectiv, pe care noi, antrenorii, ne vom strădui să nu-l dezmințim.

— Pe ce contați în împlinirea unui asemenea angajament?

— Pe noi înșine, pe jucători și pe spijinul celor din jur care țin cu adevărat la echipă. Cînd spun „noi" mă refer, desigur, la colectivul de antrenori. Eu, Timar și Ștefan n-avem poate statele de serviciu și experiența altora; în schimb, avem multă tinerețe, dorință de a învăța și pasiune pentru meserie. Pe de altă parte, pot spune că atît eu, cît și Ștefan am realizat ceea ce am realizat ca jucători muncind foarte mult. Munca a fost, fără îndoială, marea noastră șansă pe drumul afirmării sportive. Și tocmai de aceea vom încerca să implantăm și la jucători un asemenea mod de a judeca lucrurile.

— Și jucătorii ce spun, cum reacționează la o astfel de intenție?

— Toți, începînd cu Dinu și terminînd cu Dobrău, sînt niște oameni excelenți, iar înțelegerea pe care au arătat-o sensului pregătirii lor mă face să sper într-o simbioză perfectă, de pe urma căreia vom avea de cîștigat, bineînțeles împreună.

— Practic, ce vă propuneți, să faceți pentru a reuși ca antrenor?

— S-ar părea că ne folosim prea mult de vorbe, acum la început de drum. De aceea, cred că este mai bine să lăsăm faptele să vorbească. Unele au și prins viață. Mă refer la dovezile de seriozitate și disciplină oferite în pregătire, la spiritul de colaborare care domnește în echipă, la grija fiecăruia de a păstra și dincolo de teren cîștigurile obținute în antrenament și chiar la „amănuntul" că toți băieții s-au tuns și arată așa cum le stă bine unor adevărați sportivi. Deocamdată atît. Mîine și mai mult. Mai multe fapte care să ne înscrie constant pe orbita învingătorilor.

— Sperați într-o reușită deplină?

— Sînt și sîntem convinși de acest lucru. Anii primei tinereți i-am sacrificat ca jucător și nu mă pot plînge că n-am avut și mari satisfacții, în compensație. Cea de a doua tinerețe o închin profesiei de antrenor. Și vreau să cred că viitorul îmi va oferi prilejul să mă bucur cel puțin de succese egale cu acelea pe care le-am trăit ca purtător al tricoului cu nr. 3 în echipă.

Mihai IONESCU

fotbal

ÎNAPOI, LA REGULAMENTUL DE JOC!

Dacă ar fi să dăm crezare jucătorilor, antrenorilor și... spectatorilor — mai ales acestora din urmă! — numai ei cunosc regulamentul jocului de fotbal, în vreme ce arbitrii sînt neștiutori în materie. Nu luăm apărarea arbitrilor și, mai ales, nu vrem să facem din ei niște cavaleri fără prihană ai terenurilor noastre de fotbal, care nu greșesc niciodată. Greșesc și ei. Deciziile lor nu sînt întotdeauna în concordanță cu regulamentul, cu cele ce s-au întîmplat în terenul de joc. Spunînd aceasta, nu ne gîndim la arbitrii fricoși și, cu atît mai puțin, la cei care nu țin bine cumpăna dreptății. Ne referim la greșelile care pot fi comise la unele faze nu îndeajuns de clare, la determinarea unor poziții de ofsaid etc. În nici un caz, însă, nu poate fi vorba de o necunoaștere a regulamentului de joc, chiar dacă pornim în jos, pînă la categoriile inferioare.

Situația este adeseori cu totul alta dacă ne gîndim la celelalte personaje de pe terenurile de fotbal: jucători, antrenori și spectatori. Evident, aceștia greșesc în aprecierea fazelor de joc, **în primul rînd din cauza subiectivității.** Dar, nu trebuie căutată doar aici explicația reacțiilor pe care le au uneori jucătorii și publicul față de deciziile arbitrului, protestele din teren și vociferările din tribune. Adevărul este că foarte mulți dintre acești eroi ai stadioanelor — chiar și fotbaliști fruntași, oricît ar părea de paradoxal — **cunosc foarte vag regulamentul de joc sau nu-l cunosc de loc.** Dacă am face o anchetă printre jucători, am putea constata — sîntem siguri — că **mulți dintre ei nici n-au răsfoit vreodată regulamentul jocului de fotbal, necum să-l lectureze cu atenție, să-l învețe temeinic.** De altfel, nu odată, jucători frunțași ne-au oferit probe de necunoaștere a regulilor de joc. Astfel, în urmă cu doi-trei ani, un fotbalist care juca și în echipa națională, executînd o lovitură de la 11 metri (într-un meci Steaua—Rapid) și trimițînd balonul în bară, s-a bucurat de faptul că mingea a ricoșat din bară în picioarele lui și a... tras din nou! Bineînțeles, el a fost penalizat cu o lovitură liberă indirectă, întrucît jucase a doua oară balonul.

Este primul exemplu care ne-a venit la îndemînă. Faptul că el nu este de dată recentă, nu-i face mai puțin concludent, lucrurile în această direcție, a citirii și învățării regulamentului de către jucători, neschimbîndu-se cîtuși de puțin între timp.

În aceeași situație se află și mulți antrenori. Ne amintim, de pildă, că un antrenor a protestat vehement împotriva sancțiunii acordate de arbitru (lovitură de la 11 metri), motivînd că infracțiunea se petrecuse undeva, într-o parte laterală a careului (?!?). Am avut, nu de mult, și cazul unui antrenor federal care, trimis ca observator la un meci important (C.F.R. Cluj — Steaua), în care arbitrul dictase o lovitură de pedeapsă, a combătut în raportul său hotărîrea conducătorului jocului, **dovedind, prin argumentele folosite în acest scop, o crasă necunoaștere a regulamentului!**

Și, dacă așa stau lucrurile în rîndurile celor legați direct de actul fotbalistic, ce pretenții am mai putea avea de la unii spectatori, care n-au văzut niciodată cum arată un regulament de fotbal (nu e vorba că nici n-au prea avut de unde să-l procure). De aici, proteste la orice decizie a arbitrului, atmosferă încinsă și, uneori, chiar incidente.

La toate nivelele competiționale, au fost reluate pregătirile în vederea noului sezon. S-ar face o treabă deosebit de utilă dacă în programul lecțiilor de antrenament ale fotbaliștilor ar figura și studierea regulamentului de joc.

Evident, cu marea masă de spectatori, problema este mai complicată. Dar trebuie să se folosească toate mijloacele posibile, începînd cu inserarea în programe a celor mai importante articole de regulament, pentru a se ridica și nivelul cunoștințelor spectatorilor.

Prin aceste acțiuni conjugate, printr-o cît mai largă cunoaștere a regulilor de joc, se face un important pas înainte în direcția creării unor condiții cît mai bune pentru desfășurarea meciurilor de fotbal, pentru instaurarea unei atmosfere favorabile în terenul de joc și în tribune.

Jack BERARIU

C.I.L. GHERLA — DINAMO BUCUREȘTI 2—5 (1—2)

Cu ocazia inaugurării noului stadion din orașul Gherla, a avut loc o reușită duminică cultural-sportivă, care a avut în program și un meci amical între formația locală din divizia C, C.I.L. și Dinamo București. Cei aproape 4000 de spectatori au putut viziona un joc atractiv, cu multe faze de poartă. Victoria a revenit echipei bucureștene cu 5—2 (2—1). Au marcat **Lucescu** (3), **Dumitriu II** și **Sălceanu** pentru Dinamo, respectiv, **Engi** și **Faur.**

În deschidere au jucat selecționatele feminine ale orașelor Gherla și Dej. Scor: 2—0 pentru fotbalistele din orașul gazdă.

D. VATAU — coresp.

STEAGUL ROȘU — JIUL 3—1 (2—0)

Divizionarele A, echipele Steagul roșu și Jiul au susținut un meci de verificare pe stadionul Tineretului din Brașov. Jocul, promițător, acum la început de sezon, a fost util atît pentru jucători, dar mai ales pentru tehnicienii celor două echipe, care au utilizat pe toți componenții loturilor de care dispun. Stegarii, mai insistenți pe întreaga durată a partidei, au reușit să obțină victoria cu scorul de 3—1. Autorii golurilor, **Balint, Pescaru, Crăciunoiu,** respectiv **Colormani.**

C. GRUIA, coresp.

A.S.A. TG. MUREȘ — C.F.R. CLUJ 3—1 (1—0)

Cele două echipe au prestat un joc bun, mult gustat de cei peste 2 000 de spectatori. Au marcat: **Mureșan** (min. 19, 61), **Lucaci II** (min. 79), respectiv, **Petrescu** (min. 59).

C. ALBU-coresp.

LA 6 AUGUST, LA PITEȘTI

F. C. ARGEȘ — SELECȚIONATA CĂPITANILOR DE ECHIPE DIVIZIONARE A

Am anunțat, nu de mult, că la 6 august orașul Pitești va găzdui un foarte atractiv program cultural-sportiv, prilejuit de sărbătorirea și premierea echipei campioane F. C. Argeș. Cu acest prilej vor avea loc mai multe manifestații dintre care subliniem: deschiderea unei „expoziții F. C. Argeș" la Casa de Cultură, un carnaval în Parcul Strandului, meciuri de fotbal. Cloul programului urmează să-l constituie jocul dintre F. C. Argeș și o selecționată divizionară alcătuită în majoritate din căpitanii echipelor din Divizia A. Lotul acesteia din urmă se bucură de sprijinul antrenorului federal Angelo Niculescu. Clubul F. C. Argeș a lansat invitațiile, le-a cerut telegrafic confirmarea și așteaptă răspunsuri din partea următorilor jucători convocați la 5 august la Pitești: **M. Ionescu** (Petrolul), **Lupescu** (Rapid), **Lucescu** sau **Dinu** (Dinamo), **Pescaru** (St. roșu), **Libardi** (Jiul), **Oblemenco** (Universitatea Craiova), **Dembrovschi** (Sport Club Bacău), **Cojocaru** (C.F.R. Cluj), **Sătmăreanu** (Steaua), **Antonescu** (Farul), **Naghi** (A.S.A. Tg. Mureș), **Domide** (U.T.A.), **Cîmpeanu** („U" Cluj), **Varga** (C.S.M. Reșița) și **Jurcă** (Sp. studențesc București).

Înaintea acestui meci jucătorilor de la F. C. Argeș le vor fi înmînate tricourile de campioni republicani și va fi decernat „Trofeul Petschovschi" pentru sportivitatea publicului piteștean.

LA VOINA, ÎN TABĂRA CAMPIONILOR

În răcoarea împrejurimilor de la cabana Voina, aflată la poalele munților Iezerul și Păpușa (la 850 m altitudine), campionii pregătesc cu sîrguință viitorul sezon competițional.

După ce toți jucătorii au efectuat controlul medical la Centrul de medicină sportivă din București, între 21—25 iulie F. C. Argeș s-a antrenat la Pitești. De la 26 iulie, **antrenorii Fl. Halagian și T. Dima,** ajutați de **medicul P. Tomescu** și **maseurul Gh. Caravețeanu,** conduc cele două antrenamente zilnice pe stadionul din Cîmpului cu Mușcel și pe potecile din împrejurimile cabanei Voina.

F. C. Argeș dispune, în prezent, de următorul lot de jucători: **Stan, Niculescu, Ariciu, Gh. Cristian** (portari), **Pigulea, Olteanu, Vlad, Barbu, Ivan, Ciolan, Nedelcu, Moisescu, Neculcea** (fundași) **Prepurgel, M. Popescu, Mustățea** (mijlocași), **Radu, Roșu, Dobrin, Jercan, Troi, Din** (înaintași). Acestora urmează să li se alăture Cassai, care în prezent, își satisface stagiul militar.

După cum ne-a declarat vicepreședintele P. Rapaport, toți jucătorii manifestă o bună dispoziție. Dobrin se preocupă îndeaproape de noul său coleg Troi, care anunță o frumoasă cursă cu Roșu pentru tricoul cu nr. 9.

În timpul liber, fotbaliștii lui F. C. Argeș iau parte la activități cultural-educative, iar partidele de șah dintre Dobrin și Barbu sînt urmărite de numeroși simpatizanți, deși ne aflăm la „ora meciului Spasski-Fischer". De cîteva ori, jucătorii și antrenorii au fost invitați la frumoasele focuri de tabără ale pionierilor, prilejuri cu care internaționalul Dobrin a răspuns numeroaselor întrebări puse de tinerii săi admiratori.

Din programul de pregătire al campionilor am mai reținut cîteva meciuri amicale care vor avea loc — duminică 6 august: **joc cu selecționata căpitanilor echipelor de Divizie A;** 9 August: cu **Metalul la Tîrgoviște;** 13 august: cu **Hapoel Ber Sheva** (Israel); 16 august: cu **Dacia Pitești.** În afară de partida cu Metalul, celelalte jocuri vor avea loc pe stadionul din Trivale.

Ef. IONESCU

CAMPIONATUL EUROPEAN UNIVERSITAR DE FOTBAL

(Urmare din pag. 1)

spectacolul organizat în Sala sporturilor în cinstea participanților, susținut de un ansamblu de cîntece și dansuri populare din Cluj, primirea la Primăria orașului Constanța, ca și recepția oferită în saloanele hotelului „Internațional" din Mamaia de tovarășul Dan Marțian, ministru pentru problemele tineretului.

Duminică seara, în vreme ce căpitanii celor trei echipe clasate pe podium — **Dinu** (România), **Lalovic** (Iugoslavia) și **Simek** (Cehoslovacia) — primeau cupele și medaliile de aur, argint și bronz și o fanfară locală își făcea simțită prezența, pe cerul Constanței se aprindeau jerbe de artificii multicolore. Echipa României, aureolată și satisfăcută de o victorie finală care a cuprins un „marș" de 6 jocuri în 12 zile, venea după un meci destul de greu, în care studenții iugoslavi încercaseră totul pentru a-și apropria ei victoria finală. Selecționata Iugoslaviei s-a apărat excelent — așa cum a făcut-o pe tot parcursul campionatului — a pesat foarte bine la mijlocul terenului, dar, în atac, eforturile colective ale jucătorilor s-au lovit ca de un zid de apărarea noastră, condusă de Dinu. Abandonînd postul de mijlocaș care îi fusese inițial acordat, el a revenit în linia în care joacă și în echipa națională, lăsînd — prin această inteligentă permutare a lui C. Cernăianu — locul său în linia de mijloc ieșeanului Simionaș, al cărui aport în ultimele două partide ale echipei a fost foarte bun.

În deschidere, după un meci echilibrat, echipele Spaniei și Cehoslovaciei au trebuit să joace și prelungirile pentru a transa disputa lor pentru locul III. Cehoslovacii veneau după un alt meci cu prelungiri și chiar penalty-uri (cel din semifinale, contra Iugoslaviei, cînd au fost învinși, după o luptă dramatică, la limită), dar acest lucru nu i-a deranjat vizibil, întrucît au reușit să marcheze în cele din urmă (prin Mayer) și să învingă.

★

Am văzut foarte bine cu prilejul acestei ediții a Campionatului universitar, ce înseamnă un fotbal tineresc, plin de vigoare, ambiție și dorință de victorie, iar întreaga atmosferă în care s-a desfășurat competiția a fost pur studențească, de voioșie și de înțelegere, trecîndu-se ușor — din primul moment — peste dificultățile de limbă. Nu poți uita foarte frumoasele seri în care studenții spanioli, vest-germani și cehoslovaci au stat împreună la masă au cîntat în cor cîntece din țara lor, acompaniindu-se doar cu bătăi ritmice din palme, au dansat (să nu uităm că în aceeași perioadă, s-au desfășurat la Constanța meciurile turneului internațional feminin de volei...), și-au făcut mici cadouri și au schimbat adrese, promițîndu-și că își vor scrie.

În general, o ediție de un nivel tehnic superior, se spune, celorlalte două, care s-a bucurat de o organizare aproape perfectă, excelentelor gazde (comitetul de organizare format din membrii U.A.S.R. și reprezentanți ai organelor locale) aducîndu-li-se laude și mulțumiri atît din partea participanților, cît și din cea a reprezentanților F.I.S.U. și U.E.F.A.

În cadrul festivității de închidere a celei de a III-a ediții a Campionatului european universitar au fost oferite — în afara celor trei frumoase cupe și a medaliilor care au recompensat pe cîștigătoarea competiției, echipa României, și pe ocupantele locurilor II și III, selecționatele Iugoslaviei și Cehoslovaciei — următoarele trofee:

- **Cupa „fair-play"** (oferită de U.A.S.R.): echipei **Olandei;**
- **Cupa eficacității** (Ministerul educației și învățămîntului): atacului echipei **României;**
- **Cupa pentru cele mai multe goluri marcate** (F.R. Fotbal): jucătorului **Toppmüller** (R.F. a Germaniei) — 7 goluri;
- **Trofeul oferit de reprezentantul U.E.F.A., Dr. Jira** — antrenorului echipei cîștigătoare: prof. **C. Cernăianu** (România).
- **Cupa pentru cea mai populară echipă** (revista „Viața studențească"): echipei **Spaniei;**
- **Cupa pentru cel mai eficace jucător român** (ziarul „Sportul"): **M. Sandu — 6 goluri;**
- **Cupa pentru cel mai bun arbitru al turneului** (revista „Fotbal"): **Antonio Camacho** (Spania);
- **Cupa pentru cel mai bun coordonator de joc** (Comitetul județean U.T.C. Constanța): jucătorului **Dinu** (România);
- **Cupa pentru cel mai bun portar al campionatului** (C.J.E.F.S. Constanța): **Krivokapic** (Iugoslavia);
- **Cupa pentru cel mai popular jucător** (Loto-Pronosport): jucătorului **Marcu** (România);
- **Cupa pentru cel mai tehnic jucător** (O.N.T. Mamaia): **Juan Luis** (Spania);
- **Cupa pentru cea mai bună apărare** (ziarul „Litoral"): echipei **Cehoslovaciei.**

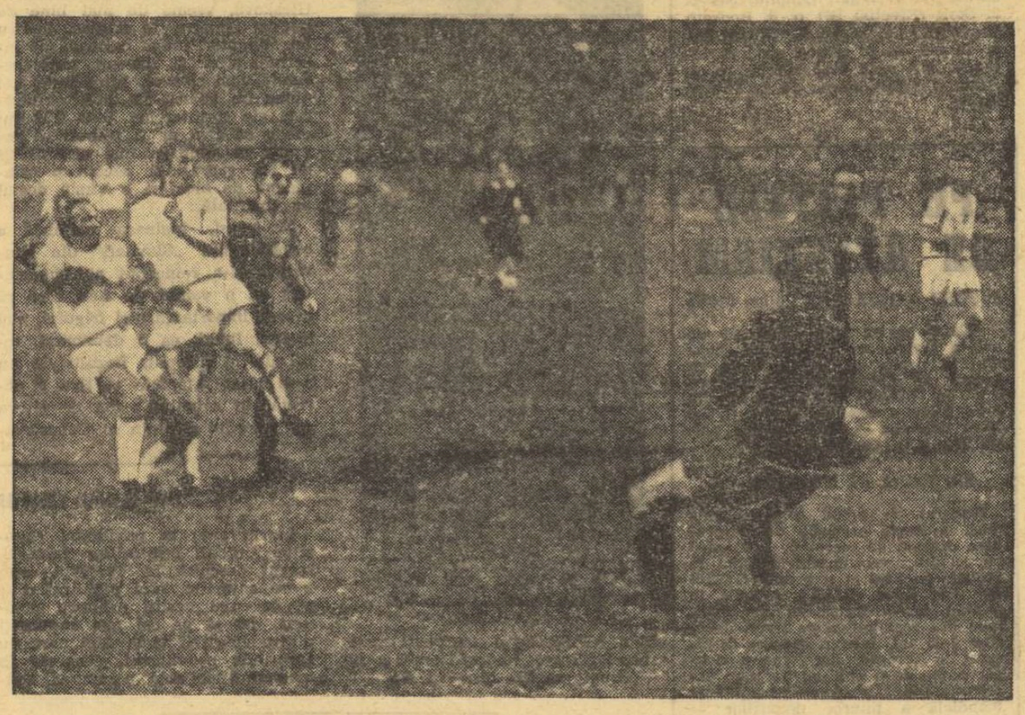

Mayer (al doilea din stînga, în tricou alb) înscrie — în prelungiri — golul victoriei echipei cehoslovace în meciul pentru medaliile de bronz, disputat duminică seara, cu selecționata Spaniei

TURNEUL ECHIPEI LIBANEZE NIJMEH CLUB BEIRUT

La invitația adresată de Sport Club Bacău, aseară a sosit în țara noastră, pentru un turneu de patru jocuri, echipa Nijmeh Club Beirut, campioană a Libanului și, în același timp, cîștigătoarea cupei pe anul în curs.

Din lotul deplasat în România — care este condus de președintele clubului, Sinan Atef — fac parte 8 jucători ai reprezentativei Libanului.

Oaspeții libanezi, vor evolua în orașele Bacău (la 3 august, cu Știința din localitate), Piatra Neamț (5 august, cu Ceahlăul), Vaslui (9 august, cu Viitorul) și din nou Bacău (13 august, cu Sport Club, organizatoarea turneului).

JOCURILE ECHIPEI HOMENETMEN ÎN ȚARA NOASTRĂ

La invitația clubului Steagul roșu, echipa libaneză Homenetmen Beirut va susține două jocuri în țara noastră. Primul va avea loc joi, la Brașov, în compania echipei Steagul roșu, pe stadionul Tineretului, cu începere de la orele 17,30. Cel de al doilea sîmbătă, cu un adversar încă nedesemnat.

Fotbal feminin la Brad FORESTA ARAD — RECORD CLUJ 2—0

Duminică, pe stadionul din Brad, a avut loc o partidă demonstrativă de fotbal feminin, cu participarea echipelor Foresta Arad și Record Cluj. La capătul unui joc viu aplaudat de cei peste 2000 de spectatori prezenți, jucătoarele din Arad au învins cu 2—0, prin golurile înscrise de Petkovschi și Mihailovici

PARADOXURILE SOCCERULUI ORĂDEAN

Se știe, Crișul a.. înotat din greu în divizia A, fără să atingă „malul". A retrogradat în liniște, anunțînd, însă, întinerirea lotului și intenția de a rămîne în B doar un an. De atîtea ori insuccesele au fost date pe seama numeroaselor plecări din orașul de pe Cris. Mereu ni se aminteau nume: Pojeni, Vigu, Kun, Popovici, Sătmăreanu II. Și acesta e adevărul. Foarte mulți jucători au părăsit Oradea (de ce, iată marea întrebare?), orașul cu tradiții în fotbal, echipa lui Vaczi, Bodo, Spielman, care în ediția 1948—49 aducea Oradiei primul titlu de campioană a țării, iar în 1956 „Cupa României". Și seria plecărilor continuă. Cînd Crișul anunță că se pregătește pentru viitorul campionat, **Frații Catona,** portarul și tînărul fundaș, în care mulți își puneau atîtea speranțe, primesc dezlegare și pleacă să întărească pe Jiul. Ce se întîmplă la Crișul. Poate să mai înțeleagă cineva ceva?

MECIURI INTERNAȚIONALE ÎN FOTBALUL TĂCUT

Duminică, echipa surzilor din București a susținut în Capitală un meci amical internațional cu formația Comet din Berlinul Occidental. Gazdele au obținut o victorie categorică, cu 9—2 (2—0).

La 5 august, Comet va evolua la Constanța, cu formația surzilor din acest oraș.

LA POLITEHNICA IAȘI RĂNILE SE ÎNCHID, DAR NU S-AU CICATRIZAT COMPLET...

• Studenții ieșeni au un nou antrenor • Alecu și Pal au primit dezlegări • „Vrem să ne reluăm locul în A cît mai curînd" • Cuperman — „caz special"?

Jucătorii ieșeni n-au uitat încă lovitura de trăznet care i-a făcut să retrogradeze; probabil că va mai trece cîtva timp pînă atunci.

Deocamdată, formația are la cîrmă un nou „tandem" de antrenori: prof. **Constantin Laurențiu,** asistent F.E.F. și prof. **Ion Marica,** lector la institutul Politehnic. Contractul cu vechiul antrenor **Virgil Mărdărescu** a fost reziliat.

Despre noul și tînărul conducător tehnic, **Constantin Laurențiu,** se știe că a lucrat multă vreme la echipa studențească în ultimii ani alături de **Traian Iordache** și **Șerban Justin.**

Asistînd la o ședință de pregătire pe pantele abrupte din jurul Făgetului, mi-am dat seama că noul antrenor s-a așternut cu seriozitate pe treabă, lucrînd foarte meticulos și cu eficiență remarcabilă la redresarea echipei.

— Lotul nostru — ne informează prof. Constantin Laurențiu — **este alcătuit la ora actuală din „vechea gardă" (Costaș, Pop, Sofian, Ianul, Stoicescu, Romilă, Grecrosu, Hăncearîuc, Simionaș, Romilă II, Marica, Încze IV, Dănilă, Lupulescu, Moldoveanu, Cuperman, Amarandei), la care se adaugă juniorii Moldovan, Brașoveanu și Croitoru.**

— Lipsesc, după cîte constatăm, Alecu și Pal.

— Alecu a primit dezlegare pentru Steagul roșu Brașov, iar Pal pentru Gloria Buzău.

— Pe scurt, ce vă propuneți?

— O pregătire precompetițională fără cusur, o idee de joc la nivelul competiției respective și a obiectivului pe care îl vom urmări cu implacabilă dîrzenie...

— Care este acest obiectiv?

— Locul prim în serie și promovarea în „A".

— Întîmpinați unele dificultăți în această perioadă?

— Ar fi una... Cuperman.

...Dar despre acest prim „caz", permiteți-ne să relatăm noi, tovarășe profesor **Laurențiu.** Jucătorul **Cuperman** s-a prezentat la Borsec cu trei zile întîrziere, prelungindu-și cu de la sine putere șederea la mare. El a sosit aci, însă, însoțit și de familie, fără să țină seama de consemnul care interzicea acest lucru. În loc să procedeze în consecință, **Cuperman** a închiriat o cameră în stațiune, fără să mai ia parte la pregătire... Astfel că, semnatarul acestor rînduri avea să fie martor la un tablou bizar prin originalitatea lui, în vreme ce fotbaliștii ieșeni asudau din belșug pe pantele Făgetului, **Cuperman,** tolănit la soare pe cearșaf, juca impasibil cărți... Faptul acesta ni s-a părut o sfidare și o crasă lipsă de bun simț la adresa echipei sale și a colegilor săi. Nu sînteți de aceeași părere, tovarășe antrenor?

George MIHALACHE

LA 8 AUGUST 1972 O NOUĂ TRAGERE EXCEPȚIONALĂ LOTO

Un nou prilej de a obține autoturisme, excursii peste hotare și premii în bani, vă este oferit de tragerea excepțională Loto din 8 august 1972, tragere care se prezintă cu o bogată și atractivă listă de premii.

Pe primul plan, se află desigur, autoturismele DACIA 1 300 și DACIA 1 100. Nu trebuie uitate nici excursiile la Budapesta cu petrecerea Revelionului (durata cca. 6 zile) care se vor atribui — tot în număr NELIMITAT — ca și autoturismele. În fine ultimul capitol al premiilor îl reprezintă premiile în numerar, de valoare fixă și variabilă.

Pentru atribuirea tuturor acestor premii vor fi efectuate 4 extrageri care vor însuma 29 de numere.

Se poate participa cu următoarele taxe: 2,5 și 15 lei varianta, precum și pe variante combinate și combinații „cap de pod". Precizăm că variantele de 15 lei dau dreptul de participare la toate extragerile cu mari șanse de cîștig.

Luni 7 august, este ULTIMA ZI pentru procurarea biletelor.

Tragerea Pronoexpres de mîine va fi televizată direct din Studioul de Televiziune cu începere de la ora 19.10. Astăzi este ULTIMA ZI pentru procurarea biletelor.

PREMIILE CONCURSULUI PRONOEXPRES NR. 30 DIN 26 IULIE 1972

EXTRAGEREA I: Categoria a 2-a: 1,50 variante a 47.927 lei; a 3-a: 8,55 a 8.408 lei; a 4-a: 53,45 a 1.345 lei; a 5-a: 124,65 a 577 lei; a 6-a: 4.503,90 a 40 lei.

Report categoria 1: 1.082.658 lei

EXTRAGEREA a II-a: Categoria A: 4 variante 10% a 100.000 lei: B: 7,05 a 10.599 lei; C: 44,10 a 1.694 lei; D: 1.855,80 a 60 lei; E: 190,85 a 200 lei; F: 3.320,35 a 10 lei.

Report categoria A: 62.630 lei.

Cîștigătorii de la categoria A de 100.000 lei sînt următorii: Dăescu Dumitru din Brăila; Trandafir Marin din jud. Teleorman; Boldog Elemer din Timișoara și N. Petre din București.

Rubrică redactată de LOTO-PRONOSPORT

Sportul PUNE 4 ÎNTREBĂRI

Răspunde NEALE FRASER

— Interviu cu căpitanul echipei de tenis a Australiei —

În tribunele de la Progresul, două celebrități ale tenisului australian și mondial: Mal Anderson (nr. 1 al echipei) și Neale Fraser (căpitan nejucător)

În primăvara care a trecut s-au împlinit exact zece ani de la un eveniment deosebit, care a rămas înscris în analele tenisului românesc. La Cairo, în semifinalele unui mare turneu, pe atunci tînărul Ion Țiriac învingea pe faimosul australian Neale Fraser. Pentru prima oară, un campion de la Wimbledon ceda în fața unui jucător român. Consecințele acestei victorii devin perceptibile abia acum, după scurgerea unui deceniu. 1962 a fost semnalul de start pentru o activitate internațională susținută a tenismenilor noștri. Prin acel rezultat-surpriză, Ion Țiriac și întreg tenisul românesc au prins aripi. Au urmat afirmări din ce în ce mai frumoase, iar — la jumătatea deceniului — cînd primului mare campion român i s-a alăturat un al doilea, ce avea să devină și mai strălucit, talentatul Ilie Năstase, a început, cu adevărat, o eră nouă pentru mișcarea de tenis din țara noastră.

Iată, după acest răstimp de zece ani, avem prilejul să-l întîmpinăm pe Neale Fraser la București. Căpitanul nejucător al echipei Australiei (învingător la Wimbledon 1960, Forest Hills 1959 și 1960, patru finale cîștigate în „Cupa Davis" 1959—62) este încă în plină vigoare, joacă în turnee. Curios, nu-și aduce aminte exact de partida de la Cairo, cu Țiriac... **„Am jucat — spune el — mii de partide în două zeci de ani de tenis !"**

Dar este deosebit de amabil în a răspunde la întrebările ce i le punem în acest interviu, a cărui stenogramă v-o prezentăm în rîndurile ce urmează.

1.

— Sînteți pentru prima oară în România. Am vrea să aflăm, în cîteva cuvinte, ce părere aveți despre tenisul românesc și cum priviți apropiata întîlnire a celor două echipe ?

— Am deosebita satisfacție de a conduce echipa Australiei la această primă apariție a sa pe continentul european, în ipostaza de simplă competitoare, candidată la finală. Cu ani în urmă, eram obișnuiți să pășim direct în Challenge-round sau în finalele inter-zone. Acum, însă, a trebuit să luptăm din greu pentru a ne face loc printre mulțimea adversarilor redutabili și cei de acum, de la București, ni se par pe drept cuvînt foarte greu de trecut. N-am pretenția de a mă fi documentat special despre tenisul românesc, dar am certitudinea că el se află într-un moment de puternică ascensiune. Cunosc mai bine pe primii dvs. jucători, îar pentru Ilie Năstase am o admirație deosebită. Da, cînd jucam cu Țiriac, cu ani în urmă, nu-mi venise niciodată în gînd ideea că peste un răstimp voi veni în țara lui, pentru o semifinală a „Cupei Davis". Dar lucrurile se schimbă în lume, în tenis de asemenea. Și iată-ne azi din nou adversari, eu de la pupitrul de dirijor al echipei mele, el încă activ component al formației adverse. N-aș mai avea de spus decît că urez celor care au în grijă pe tenismenii dvs. să-și vadă curînd încununate eforturile de a crește noi jucători de talia lui Țiriac și Năstase, pentru ca echipa română să devină o prezență continuă printre valorile superioare ale sportului nostru.

2.

— Vorbiți mereu despre înnoiri, și am vrea să știm ce puteți să ne spuneți despre schimbările pe care le parcurge, în zilele noastre, competiția „Salatierei de argint" ?

— Nu sînt versat în alte sporturi, dar cred că această „Cupă Davis" a noastră poate rivaliza cu cele mai mari trofee sportive puse în joc vreodată. Ea se bucură de un prestigiu unanim. Iată de ce trebuie să facem totul pentru a justifica acest prestigiu. Și iată motivul pentru care se încearcă azi a o aduce la modalitățile cele mai adecvate de desfășurare. Mărirea numărului de țări participante, diversitatea valorilor între ele, fac necesară o triere a competitorilor, astfel ca favoriții să intre în luptă în faze mai avansate. Lucru stabilit de pe acum. Urmează ca, de anul viitor, să fie incluși în întrecere și jucătorii profesioniști, cei care i-ar da o strălucire deosebită. Pentru noi, australienii, problema aceasta are o importanță capitală. Cu marii noștri ași ai rachetei, actualmente sub contract profesionist, vom putea să ne recîștigăm poziția avută cîndva în „Cupa Davis". Personal, am avut contacte cu unii dintre aceștia și dacă de la Rod Laver sau Ken Rosewall n-am putut obține o precizare a intențiilor lor, în schimb de la John Newcombe am primit un acord de principiu pentru reintegrarea sa în echipa națională. Desigur, modalitățile de aplicare a sistemului „open" în competiția noastră urmează a fi definitivate abia la anul.

3.

— Printre discuțiile purtate în jurul acestui subiect se află și aceea asupra diversității terenurilor în tenis. Ce părere aveți ?

— Pentru mine, problema este limpede. Nu poate fi impusă unificarea suprafeței de joc decît sacrificînd din popularitatea competiției. Fiecare tenisman are dreptul de a juca pe terenul pe care este obișnuit să joace. Ceea ce este pentru unii avantaj, devine pentru alții handicap. Așa e sportul... Noi, în Australia, am beneficiat ani de-a rîndul de marele avantaj de a juca Challenge-roundul pe gazon. Acum „suferim" pe zgura europeană și n-avem încotro. Mă gîndesc, de pildă, că finala din 1965 cu spaniolii, pe care am cîștigat-o cu 4—1 la Sydney, ar fi arătat altfel la Madrid sau Barcelona... Poate că Manuel Santana ar fi avut o șansă mai bună acasă, deși Roy Emerson al nostru era un mare campion și pe zgură. Noi avem, în Australia, campionate naționale pe terenuri tari (n.r. clay-courts) în fiecare an. Seamănă cu zgura de la Progresul, dar e, totuși, altceva. Nu a ceasta este esențial, însă. Părerea mea este că orice jucător mare poate juca bine pe gazon sau zgură, atunci cînd el însuși este convins de aceasta. Principalul este — să crezi !

4.

— Cum vedeți, în condițiile descrise, actualele semifinale ale „Cupei Davis" ?

— Sînt două meciuri „tari". La Barcelona, Spania are prima șansă în fața Statelor Unite. Dar numai cu condiția ca Andres Gimeno să fie realmente valid. M-a surprins vestea că el joacă acum la Baastad, deci și-a reluat activitatea. Așadar, cu echipa completă, spaniolii vor fi greu de învins. Dar — să nu uităm — cîteodată și un singur tenisman poate aduce decizia într-un meci pe echipe, iar Stan Smith este unul dintre aceștia... Nu cunosc prea bine pe al doilea jucător al americanilor, tînărul H. Salomon, dar el pare a fi un specialist al zgurei. Vă interesează, probabil, mai mult semifinala de la București. Sînt convins, dar despre aceasta vă rog să discutăm lunea viitoare, după meci...

Radu VOIA

sportul în lume

O posibilitate teoretică:

130 DE CONCURENȚI LA ORICE PROBĂ OLIMPICĂ!

Declarațiile lui AVERY BRUNDAGE, președintele C.I.O., la ultima sa conferință de presă

Cu prilejul unei recente conferințe de presă, ținută la München, președintele C.I.O., *Avery Brundage*, a răspuns la întrebările ziariștilor, abordînd diverse domenii. Iată cîteva extrase din răspunsurile date.

● *Cu privire la gigantismul Jocurilor Olimpice :*

— Münchenul va putea utiliza cu folos, mai tîrziu, instalațiile, casele și străzile construite pentru Jocurile Olimpice. Totuși, proporțiile m-au cam surprins. Ele dovedesc că Jocurile cresc mereu și că va trebui să întreprindem ceva pentru a opri această creștere, manifestată și în numărul de participanți. Dar ce putem face ? Comitetul Internațional Olimpic are 130 de Comitete olimpice naționale afiliate și dacă fiecare dintre acestea trimite numai cîte un participant la fiecare probă, iată se adună 130 de sportivi la un start !

● *Cu privire la posibilitatea unor viitoare Jocuri „open" :*

— Intenția noastră nu este de a stabili pe cel mai rapid alergător pe 100 m din lume, ci pe cel mai rapid alergător care corespunde regulilor C.I.O.

● *Cu privire la lucrurile care l-au nemulțumit la München :*

— Pe mine mă deranjează comercializarea emblemei olimpice. Dar asta este doar un fir de păr în supă. În raport cu tot ceea ce s-a realizat aici, asemenea amănunte pot fi uitate !

● *Cu privire la posibilitatea unui nou „caz Schranz" :*

— La Sapporo am fi putut descalifica pe toți schiorii. Pentru a nu le strica japonezilor Jocurile, l-am sancționat numai pe cel mai deosebit dintre ei, pe cel care ani de zile a fost stîlpul publicității ambulante. Nimeni nu poate spune, de pe acum, dacă la München se va petrece ceva asemănător. Vom urmări lista candidaților și vom afla ce hotărîri ia comisia alcătuită în acest scop.

● *Cu privire la faptul că pe traseul de slalom pe apă, de la Augsburg, una din stînci îi poartă numele :*

— Am cunoscut în cariera mea și porecle mai rele decît „stînca Brundage" !

● *Cu privire la posibilitatea ca în cursul sesiunii C.I.O. de la München nici unul dintre candidații la succesiunea sa să nu obțină majoritatea, el însuși fiind rugat să rămînă președinte :*

— Deocamdată stau încă pe fotoliul prezidențial. Pentru eventualitatea evocată, voi găsi o soluție potrivită.

LA REYKJAVIK, ÎN ZILELE DE „RELACHE"

● Partida a 9-a a meciului Spasski—Fischer ar urma să se dispute astăzi (dacă deținătorul titlului va fi complet restabilit)

Deși partida a 9-a a meciului Spasski — Fischer a fost amînată, duminică după-amiază s-a jucat șah în Sala sporturilor din Reykjavik. A avut loc un concurs fulger, la care au luat parte 99 de amatori și profesioniști, împărțiți pe grupe de forță. Turneul principal i-a revenit detașat marelui maestru argentinian **Miguel Najdorf**, cu 5 ½ p din 6 posibile, care a încasat satisfăcut premiul de 150 de dolari, declarînd :

„La 62 de ani, iată că încă mai am un cuvînt de spus în arena careurilor albe și negre. Fie și la un concurs de blitz..."

Pe locul doi s-a clasat arbitrul principal al meciului, **Lothar Schmidt.**

★

Amînarea întîlnirii de duminică s-a hotărît după ce medicul meciului a constatat că **Spasski** are o ușoară febră. Aceasta nu l-a împiedicat pe campionul mondial să coboare, la prînz, în restaurantul hotelului și să declare ziariștilor, care îl asaltau, că este în continuare convins că va depăși momentul de impas în care se află și va cîștiga meciul. **Seara, Spasski a fost la un cinematograf.**

Duminică după-amiază, în timp ce la Sala sporturilor se juca turneul fulger, **Fischer** a înotat cîteva ore în piscina hotelului unde își are reședința. Șalangerul nu a făcut nici o declarație.

★

William Lombardy, secundantul lui Fischer, apreciază că deținătorul titlului este — după părerea lui — slab pregătit, deși timp de mai multe luni înaintea meciului s-a antrenat în compania a 35 de mari maeștri sovietici.

Salo Flohr, care comentează meciul pentru revista „Ogoniok", este de altă părere :

„Spasski este excelent pregătit, dar trece printr-un moment de dificultate. Sînt ferm convins că el îl va depăși și va evolua la valoarea sa reală. Se înșeală cei care socotesc întîlnirea încheiată".

★

Spre surpriza generală, a continuat — în aceste zile libere — „războiul" dintre **Fischer** și **Compania americană de televiziune A.B.C.** Șalangerul și-a exprimat nedumerirea cînd a văzut prezența camerelor de luat vederi la partida a 8-a, înaintînd chiar și un protest, prin conducătorul delegației americane, **dr. Kramer**. A survenit o amuzantă contrazicere între **Fischer** și avocatul său principal, **Paul Marshal**, care a afirmat că șalangerul ar fi semnat contractul cu Compania A.B.C. La care marele maestru american a replicat : **„Eu n-am semnat nimic !"**

Cine să mai înțeleagă ceva ?...

★

Partida a 9-a (Spasski cu albele) urmează să se dispute astăzi. Dar, există incertitudini. **Lothar Schmidt** a afirmat că este convins că întîlnirea se va desfășura. **Nikolai Krogius**, unul din secondanții campionului mondial, a precizat că : **„numai în cazul cînd Boris va fi complet restabilit".**

Evident, toți își dau seama de caracterul hotărîtor al partidei a 9-a, care poate să relanseze meciul sau să-l decidă definitiv în favoarea lui Fischer.

Nu ne rămîne decît să așteptăm, pînă astăzi, la ora 19.

Valeriu CHIOSE

DAN IUGA — VICTORIOS LA PISTOL VITEZĂ, ÎN ELVEȚIA

În cel de al doilea concurs de pistol viteză, care s-a desfășurat în localitatea elvețiană Frauenfeld, reprezentantul nostru *Dan Iuga*, din lotul olimpic de tir, a avut o comportare excelentă cîștigînd proba cu 595 p, după ce în manșa a II-a a realizat o cifră mare — 299 p. Tot la acest concurs, Ion Tripșa s-a clasat pe locul III, iar favoritul probei — după prima manșă — Marcel Roșca, care conducea după primele 30 de focuri cu 299 p, a „pierdut" în manșa a II-a o siluetă și a ocupat locul 9.

La proba de pistol liber Lucian Giușcă a avut un start satisfăcător în concursul I — locul 8 cu 541 p — dar în cea de a II-a a tras foarte slab (536 p) situîndu-se pe un loc periferic în clasament.

REZULTATE : *pistol viteză 60 f* — (concursul al II-lea) : *1. Dan Iuga 595* p (pe manșe : 296—299), 2. Busser (Elveția) 590 p, 3. I. Tripșa 589 p (293—296)... 9. Marcel Roșca 582 p (299—283). *Pistol liber 60 f :* (concursul I) : 1. *Wyatt (Anglia) 564 p*, 2. Stoll (Elveția) 561 p, 3. Rodseth (Norvegia) 551 p... 8. L. Giușcă 541 p. În cel de al doilea concurs : 1 *Wyatt 561 p*, 2. Rodseth 558 p, 3. Antal (Anglia) 556 p... 14. L. Giușcă 536 p.

PE PISTELE DE ATLETISM

RECORD MONDIAL LA 20 km MARȘ

Atletul englez **Paul Nihill** (32 de ani) a stabilit un nou record mondial în proba de 20 km marș cu timpul de 1.24:10,0. Vechiul record era de 1.24:39,4 și aparținea din luna iunie a acestui an sportivilor **Hans Reimann** și **Peter Frenkel**, ambii din R.D. Germană.

JIM RYUN ÎN MARE FORMĂ

Reintrat în arena competițională după o lungă perioadă de întrerupere cauzată de eșecul de la Ciudad de Mexico, recordmanul mondial în probele de 1 500 m și o milă (1 609,54 m) **Jim Ryun** (S.U.A.), se află în prezent într-o formă de zile mari, care ni-l reamintește pe Ryun de acum 4—5 ani. Într-un concurs desfășurat la Toronto, Jim Ryun a cîștigat proba de o milă cu un timp excelent, 3:52,8, a doua performanță mondială a tuturor timpurilor — după recordul său de 3:51,1 —, rezultat care echivalează cu 3:34,0—3:35,0 pe 1 500 m. Ryun, calificat pentru J.O. la 1 500 m, a declarat că speră să se revanșeze la München pentru insuccesul mexican, și consideră că are mari șanse de a cîștiga medalia de aur.

5 SĂRITOARE CEHOSLOVACE PESTE 1,83 m ÎN ACELAȘI CONCURS !

Selecționerii echipei de atletism a Cehoslovaciei pentru Jocurile Olimpice sînt în mare încurcătură în ceea ce privește alegerea celor trei sărituare în înălțime care vor concura la München. La campionatele naționale recent disputate, primele cinci clasate au sărit 1,83 m sau mai mult ! Singura prezență certă în concursul olimpic este aceea a campioanei de la Ciudad de Mexico, **Milena Hubnerova**, cîștigătoarea concursului (1,86 m), pentru celelalte două locuri candidînd **Milada Karbanova, Alena Proskova, Maria Mracnova** și **Vera Bradacova**, clasate pe locurile 2—5 cu același rezultat : 1,83 m !

★

În cadrul unui concurs desfășurat la Varșovia, **Danuta Piecyk** a stabilit un nou record al Poloniei în proba de 400 m cu timpul de 52,8. Echipa masculină de ștafetă 4x100 m a fost cronometrată în 38,9, cifră care egalează recordul polonez și constituie cea mai bună performanță mondială a anului.

ULTIMA RUNDĂ A C. M. STUDENȚESC DE ȘAH

În ultima rundă a campionatului mondial studențesc de șah pe echipe au fost înregistrate următoarele rezultate : S.U.A. — Danemarca 2½—1½ ; Anglia — R.F. a Germaniei 1½—2½ ; Bulgaria — U.R.S.S. ½—3½ ; România — Cuba 1½—2½ ; Israel — Ungaria 2—2.

Titlul de campioană a lumii a revenit echipei U.R.S.S. care a totalizat 28½ puncte. Au urmat în clasament Ungaria — 19½ p, R.F. a Germaniei 19½ p, S.U.A. — 18 p : Bulgaria 17½ p, Israel — 17½ p ; **România** 17 p ; Cuba 14½ p ; Danemarca — 14 p ; Anglia — 14 p etc.

TELEX

La Baastad s-au încheiat întrecerile de tenis, la care au participat cei mai buni jucători din Spania și Suedia. În finala probei de simplu masculin, spaniolul Andres Gimeno l-a învins cu 7—5, 6—1, 6—3 pe tînărul suedez Bjorn Borg, în vîrstă de 16 ani. Pentru locurile 3—4, spaniolul Antonio Munoz l-a întrecut cu scorul de 4—6, 6—2, 6—2, 6—0 pe suedezul Ove Bengtsson.

■

Marele premiu automobilistic de la Nürburgring (R.F. a Germaniei) a revenit la această ediție belgianului Jacky Ickx, care a pilotat un „Ferrari". El a parcurs 319,69 km în 1h 42:12,3, realizînd o medie orară de 187,700 km. Pe locurile următoare s-au clasat Clay Regazzoni (Elveția) și Ronnie Peterson (Suedia). În clasamentul general contînd pentru campionatul mondial continuă să conducă brazilianul Emerson Fittipaldi, cu 43 de puncte, urmat de scoțianul Jackie Stewart — 27 p și belgianul Jacky Ickx cu 25 p.

■

Tradiționala competiție ciclistă internațională „Marele Premiu de la Gippengen" a fost cîștigată de belgianul Georges Pitens, care a parcurs 220 km în 5h 06:41. După 8 sec., a sosit vest-germanul Muddeman, urmat de belgianul Van de Vijver.

■

În împrejurimile localității finlandeze Imatra s-a disputat „Marele premiu al Finlandei" la motociclism-viteză. La clasa 125 cmc, primul a trecut linia de sosire Kent Andersson (Suedia), cu timpul de 46:07,8 (el a parcurs în acest timp 102,510 km). La clasa 250 cmc, victoria a revenit finlandezului Jarno Saarinen.

■

Echipa feminină de tenis a Australiei a cîștigat cu scorul de 4—2 meciul pe care l-a susținut la Cleveland în compania selecționatei SUA. În cea mai interesantă partidă americanca Christ Evert a reușit să o învingă cu 6—3, 4—6, 6—0 pe Evonne Goolagong.

■

În turneul internațional de tenis rezervat jucătorilor profesioniști care are loc la Louisville americanul de culoare Ashe l-a învins în semifinale cu 6—4, 6—4 pe australianul Newcombe. Englezul Cox a reușit să-l elimine cu 7—5, 6—0 pe Cliff Drysdale (RSA).

■

Competiția ciclistă internațională „Criteriul Așilor" care s-a disputat duminică în apropiere de Modena a revenit danezului Ole Ritter care a parcurs 108 km în 2h 23:14. După 15 sec., a sosit belgianul Roger de Vlaeminck. Italianul Moser a ocupat locul trei după 25 sec.

■

Cea de-a 3-a ediție a campionatelor mondiale de canotaj academic pentru juniori va avea loc între 2 și 5 august pe lacul artificial Idroscalo din apropierea orașului Milano. La competiție și-au anunțat participarea sportivi și sportive din 25 de țări, printre care și România. În program figurează 7 probe clasice.

AGENDA SĂPTĂMÎNII

2—5 VIII CANOTAJ
Campionatele mondiale de canotaj academic — juniori, la Milano.
31—6 VIII BASCHET
Turneu echipei feminine a României în R.P. Chineză.
1—6 VIII CICLISM
Campionatele mondiale de velodrom, la Marsilia.
2 VIII FOTBAL
Norvegia — Islanda (preliminariile C.M. 1974, gr. a 3-a), la Oslo.
3—8 VIII TENIS
Finala Cupei Galea (tineret), la Vichy
4—5 VIII BASCHET
Spania — România (masculin), la Vitoria și Bilbao.
4—6 VIII ATLETISM
Jocurile Balcanice pentru seniori, la Izmir.
4—6 VIII TENIS
Semifinală interzone a „Cupei Davis" : Spania — S.U.A., la Barcelona.
6 VIII FOTBAL
Suedia — U.R.S.S. (amical), la Stockholm.

FINALELE ZONALE ALE „CUPEI GALEA"

● Spania — România 4-1

În finalele zonale ale „Cupei Galea", competiție de tenis rezervată echipelor de tineret, la Gerona selecționata Spaniei a învins cu 4—1 echipa României obținînd dreptul de a participa la turneul final programat la Vichy (Franța). În ultimele două partide de simplu au fost înregistrate următoarele rezultate : Herrera (Spania) — Nemes (România) 8—6 6—2 ; Traian Marcu (România) — Coco (Spania)) 6—3, 5—7, 6—2.

La Saarbrücken echipa Angliei a întrecut cu scorul de 4—1 selecționata Suediei. Echipa învingătoare în grupe de la Marianzke Bazne (Cehoslovacia) nu a fost încă cunoscută. Echipele Cehoslovaciei și Ungariei care sînt angajate în lupta pentru calificare se află la egalitate : 2—2. În ultima partidă întreruptă din cauza întunericului cehoslovacul Savarda conduce cu 6—4 în partida cu Baszlo.

ROMÂNIA (tineret) — BULGARIA 17-12 LA HANDBAL MASCULIN

La Curtea de Argeș s-a desfășurat întîlnirea de handbal dintre formația de tineret a României și prima echipă a Bulgariei. La capătul unui joc frumos, în care handbaliștii români au fost în permanență în ofensivă, tabela de marcaj a indicat scorul de 17—12 (7—6)

S-AU ÎNCHEIAT FINALELE CAMPIONATULUI DE ATLETISM AL LICEELOR CU PROGRAM DE EDUCAȚIE FIZICĂ

CÎMPULUNG MUSCEL, 31 (prin telefon de la trimisul nostru). Întrecerile zilei a doua a campionatului republican de atletism al liceelor cu program de educație fizică au avut aceleași caracteristici ca și cele din ziua de debut. Concurenții au făcut totul pentru a obține rezultate bune și unele încercări le-au adus satisfacția înregistrării unor noi recorduri. Este păcat însă că, probabil din cauza unui sezon internațional încărcat, nu am putut urmări la lucru, aici, la Cîmpulung, pe cițiva dintre „prim soliștii" atletismului școlar : Liliana Leau, Roxana Vulescu, Dorel Cristudor, și alții. Fără îndoială că, în condițiile prezenței acestora, din punct de vedere al performanței, nivelul actualelor finale ale campionatului liceelor cu program de educație fizică ar fi fost mult mai ridicat și am fi asistat poate, la stabilirea unor recorduri mai spectaculoase, la realizarea unor performanțe mai ridicate. Așa însă a trebuit să ne mulțumim cu ceva mai puține rezultate bune. Dintre ele, trebuie să notăm stabilirea unui nou record republican la categoria juniori II, în proba de 600 m : 1:35,9. Autoare — eleva Elisabeta Bacalar (Lic. 3 Baia Mare). În proba de triplu salt, juniori II trei atleți au reușit sărituri peste 14 m : W. Mitschang (Lic. 4 Timișoara) — 14,29 m (nou record al liceelor cu program), I. Bratu (L.C.E.A. Cîmpulung Muscel) — 14,01 și Gh. Stelea (Lic. Hașdeu Buzău) — 14,00.

Alte rezultate : JUNIOARE I : înălțime : Doina Crăciun (Lic. 4 Galați) 1,66 (nou record) ; **disc :** Suzana Herman (Lic. F. Bolyay Tg. Mureș) 41,20 m (nou record) ; **JUNIOARE II : disc :** Mariana Nan (L.C.E.A.) 43,29 (nou record) ; **lungime :** Carmen Ionescu (Lic. Caragiale Ploiești) 5,57 (record egalat) ; **JUNIORI I : suliță :** Constantin Romaniuc (L.C.E.A.) 67,56 m ; **400 mg :** Adrian Cristali (L.C.E.A.) 57,0 (nou record) ; **ciocan :** Mircea Zamfirescu (L.C.E.A.) 53.60 (nou record) ; **JUNIORI II : 400 m :** Virgil Miloiu (L.C.E.A.) 49,6 (nou record) ; **suliță :** Mircea Grosu (Lic. 2 Brașov) 55,16 (nou record) ; **300 mg :** Iosif Crișan (Lic. 11 Cluj) 40,9 (nou record) ; **1 000 m :** Vasile Cristea (Lic. 2 Iași) 2:33,4 (nou record).

Radu TIMOFTE

„TURNEUL SPERANȚELOR" LA TENIS — JUNIORI

De marți pînă duminică se vor desfășura la Oradea întrecerile pentru „Turneul speranțelor" la juniori. Participă jucători împărțiți în două categorii : pînă la 18 ani și între 18—23 de ani. În cursul zilei de luni au sosit la Oradea reprezentanții Bulgariei, Cehoslovaciei, Ungariei, R. D. Germane și ai României. În total și-au anunțat participarea aproape 100 de jucători.

Au fost stabiliți următorii capi de serie : T. Ovici, D. Hărădău, L. Boldur, M. Stoleru, V. Sotiriu, iar la fete : Valeria Balaj, Aurelia Trifu, Virginia Ruzici și Mariana Simionescu.

MARIANA SIMIONESCU ȘI MIHAI TĂBĂRAȘ — NOII CAMPIONI DE JUNIORI LA TENIS

ORADEA, 31 (prin telefon, de la corespondentul nostru). În cursul zilei de luni, capriciile vremii au întrerupt în două rînduri desfășurarea finalelor campionatului republican de juniori. La fete categoria 11—16 ani, titlul de campioană a fost cucerit de dinamovista bucureșteancă **Mariana Simionescu**, care a întrecut-o în finală pe Simona Nunweiller (Progresul) cu 6—2, 6—2. La băieți, categoria 15—16 ani, **Mihai Tăbăraș** (Progresul) s-a dovedit de departe cel **mai bine pregătit**, obținînd titlul de campion. În finală, el a dispus de Călin Ionescu cu 6—0, 6—1.

La dublu fete, titlul a fost cucerit de perechea **Virginia Ruzici, Mariana Simionescu**, care au cîștigat cu 6—0, 6—2 în fața colegelor de club Cristina Bădin și Florența Mihai. La dublu băieți s-a disputat semifinala. La dublu mixt, în semifinală, Florin Manea, Virginia Ruzici au întrecut cu 3—6, 6—4, 6—0 perechea Radu Giurgiu, Florența Mihai.

Ilie GHIȘA

VEȘTI DIN ȚĂRILE SOCIALISTE

BRAVURA EVEI GLESKOVA

EVA GLESKOVA (Cehoslovacia) surprinzătoare corecordmană a lumii la 100 m — 11,0 !

O rană la picior a ținut-o pe renumita sprinteră cehoslovacă Eva Gleskova, vreme de mai bine de un an, departe de stadion. Pentru un alergător, lunga perioadă de inactivitate ar fi devenit nerecuperabilă, mai ales că, între timp, noi nume au apărut în diferite întreceri ale sprinterelor. S-ar fi putut crede că Eva ar fi trebuit să renunțe la atletism, mai ales că 29 de ani reprezintă pentru o campioană de alergări o vîrstă destul de înaintată.

Și totuși, inginera chimistă a combinatului „Slovnaft" din Bratislava și-a reînceput antrenamentele cu o voință de fier, fără să acorde importanță nici frigului, nici arșiței, luînd, ca o debutantă, totul de la început. Rezultatele nu s-au lăsat așteptate și Eva a corectat în actualul sezon de cîteva ori recordul feminin al Cehoslovaciei pe 100 m. De două ori a alergat distanța în 11,3 sec, apoi în 11,2, pentru ca la „Memorialul Rosicki" să termine învingătoare în 11,1 !

S-ar fi putut crede că avînd calificarea pentru München asigurată, Gleskova și-ar fi putut lua binemeritatul repaus. Dar iată că la meciul atletic Ungaria — Cehoslovacia, desfășurat la Budapesta, pe „Nepstadion", deținătoarea recordului țării sale a luat startul în compania unor valoroase concurente. Eva a terminat prima, devenind cu 11,0 coautoarea recordului mondial. Interesante sînt și timpurile înregistrate de cele trei cronometre : 11,9 ; 11,0 ; 11,1 sec !

Se poate spune că, în afara victoriei, atleta cehoslovacă merită felicitări pentru admirabilul efort de voință și perseverență de care a dat dovadă.

UN NUME CELEBRU ÎN ARTĂ ȘI SPORT

La intrarea în pavilionul expoziției Uniunii arhitecților polonezi, recent deschisă la Varșovia, este mare animație. Aici poți întîlni și pe cei mai vestiți arhitecți polonezi, dar și pe cei mai cunoscuți dintre sportivii țării, fapt care nu surprinde pe nimeni, deoarece în momentul de față pavilionul adăpostește expoziția cu tema : *„Proiectele lui Zablocki"*. Woycek Zablocki este cunoscut ca unul dintre cei mai valoroși scrimeri ai echipei naționale, medaliat la Olimpiada de la Tokyo, la numeroase campionate mondiale și europene.

Zablocki, astăzi unul dintre cei mai renumiți arhitecți și sculptori polonezi, își are numele legat de construcția a numeroase stadioane și săli de sport. În momentul de față, el construiește un complex al sporturilor nautice pe lacul de acumulare al hidrocentralei de la Erjin, precum și Centrul de pregătire de pe lîngă Academia de educație fizică din Varșovia.

Ultima sa realizare artistică, „Monumentul răsculaților silezieni" — un ansamblu plin de dinamism, prezentînd o imagine din perioada ocupației fasciste, a obținut marele premiu pentru sculptură.

Renumitul arhitect și sculptor este soțul Alinei Ianovska, cunoscută artistă de cinema.

CĂLĂREȚII BULGARI ȘI OLIMPIADA

Păstrători ai gloriei străvechi ! Așa se poate vorbi despre călărețiii bulgari, care se pregătesc pentru Olimpiadă. Din declarațiile făcute presei de către antrenorul principal al echipei olimpice de călărie, Ghenko Rașkov (de două ori participant la J.O.), reiese că pregătirile se află în faza finală.

După părerile specialiștilor, șansele bulgarilor la concursurile hipice de la München sînt destul de mari. Se poate aminti cu acest prilej excelenta comportare avută de concurenții bulgari la ultimele concursuri de călărie, care au avut loc la Gotha (R. D. Germană) și în orașul Olimpiadei, la München. Ei au fost singurii care au terminat parcursul fără penalizări.

O mențiune specială, după declarațiile lui Rașkov, merită specialiștii de la crescătoriile cabaline bulgare, care au dat în ultima vreme o serie de cai de concurs dotați cu calități excepționale.

■ ULTIMELE ȘTIRI ■ ULTIMELE REZULTATE ■ ULTIMELE ȘTIRI

REZULTATE VALOROASE ALE ÎNOTĂTORILOR MAGHIARI

În cadrul unei reuniuni de natație desfășurată la Budapesta, înotătorii maghiari au realizat cîteva performanțe de valoare. În proba de 200 m spate masculin, Veraszto a obținut timpul de 2:10,9, timp care reprezintă un nou record al Ungariei. Andras Hargitay, a stabilit două noi recorduri în probele de 200 m delfin cu 2:07,9 și 400 m mixt cu 4:38,9. În cursa de 400 m liber, înotătoarea Andrea Gyarmaty a stabilit cu timpul de 4:47,0, de asemenea, un nou record al Ungariei. Iată cîștigătorii celorlalte probe : **masculin :** 100 m delfin : Andras Hargitay 59,3 ; 200 m mixt individual : Andras Hargitay 2:12,3 ; **feminin :** 100 m fluture : Andrea Gyarmaty 1:05,1 ; 200 m liber : Andrea Gyarmaty 2:17,5.

START ÎN „MONDIALELE" DE CICLISM

Pe velodromul din Marsilia au început campionatele mondiale de ciclism. În sferturile de finală ale probei feminine de viteză cele mai bune rezultate au fost obținute de Ermolaleva (URSS) — 13,34, Zajikova (Cehoslovacia) — 13,63, Young (Anglia) 13,41 și Brinkoff (Olanda) — 13,39.

FINLANDA — R.F. A GERMANIEI (SEL. OLIMPICĂ) 2—1

La Lübeck s-a disputat întîlnirea internațională amicală de fotbal dintre selecționata olimpică a R.F. a Germaniei și reprezentativa Finlandei. Fotbaliștii finlandezi au terminat învingători cu scorul de 2—1 (1—0).

Redacția și administrația : București, str. Vasile Conta nr. 16 ; telefoane : centrala 11.10.05, secția corespondenți 11.51.09, interurban 72 și 286 ; telex : sportrom buc. 180, Tiparul I. P. „Informația", București 40.368

Biblioteca municipală
Tîrgu-Mureș

PROLETARI DIN TOATE ȚĂRILE, UNIȚI-VĂ!

Sportul

ZIAR AL CONSILIULUI NAȚIONAL PENTRU EDUCAȚIE FIZICĂ ȘI SPORT

ANUL XXVIII — Nr. 7134 | 4 PAGINI 30 BANI | Miercuri 2 august 1972

ÎNTÎLNIREA DINTRE TOVARĂȘUL NICOLAE CEAUȘESCU ȘI TOVARĂȘUL LEONID BREJNEV

Tovarășul Nicolae Ceaușescu, secretar general al Partidului Comunist Român, președintele Consiliului de Stat al Republicii Socialiste România, s-a întîlnit, în Crimeea, în cursul dimineții zilei de 1 august a.c., cu tovarășul Leonid Brejnev, secretar general al Comitetului Central al Partidului Comunist al Uniunii Sovietice.

Tovarășii Nicolae Ceaușescu și Leonid Brejnev s-au informat reciproc asupra îndeplinirii planurilor de dezvoltare a economiei naționale în țările lor și au efectuat un schimb de păreri în legătură cu extinderea în continuare a colaborării multilaterale dintre Republica Socialistă România și Uniunea Republicilor Sovietice Socialiste și asupra lărgirii legăturilor dintre Partidul Comunist Român și Partidul Comunist al Uniunii Sovietice, precum și în alte probleme de interes reciproc.

Convorbirea s-a desfășurat într-o atmosferă prietenească.

(Agerpres)

SOSIREA ÎN ȚARĂ A TOVARĂȘULUI NICOLAE CEAUȘESCU

Tovarășul Nicolae Ceaușescu, secretar general al Partidului Comunist Român, președintele Consiliului de Stat al Republicii Socialiste România, care a participat la întîlnirea prietenească a conducătorilor unor partide comuniste și muncitorești din țările socialiste aflați într-o scurtă vacanță în Uniunea Sovietică, s-a înapoiat, marți după-amiază, din Crimeea, împreună cu tovarășa Elena Ceaușescu.

La sosire, pe aeroportul „Mihail Kogălniceanu" din Constanța, tovarășul Nicolae Ceaușescu și tovarășa Elena Ceaușescu au fost întîmpinați de tovarășii Ilie Verdeț, Maxim Berghianu, Florian Dănălache, Petre Lupu, Vasile Vîlcu, Cornel Burtică, Miu Dobrescu, Vasile Patilineț, Ion Stănescu, Ion Dincă, Mihai Marinescu, cu soțiile.

Erau de față membri ai C.C. al P.C.R. și ai guvernului, reprezentanți ai organelor locale de partid și de stat.

Erau, de asemenea, prezenți V. I. Drozdenko, ambasadorul Uniunii Sovietice la București, precum și consulul general al U.R.S.S. la Constanța, M. I. Hoșev.

(Agerpres)

O NOUĂ ȘI GRĂITOARE MANIFESTARE A GRIJII PARTIDULUI ȘI STATULUI PENTRU BUNĂSTAREA CELOR CE MUNCESC

În întîmpinarea ZILEI DE 23 AUGUST ȘI A CELEI DE A XXV-A ANIVERSĂRI A REPUBLICII

În presa de ieri a apărut hotărîrea Consiliului de Miniștri prin care se **majorează salariul tarifar minim la 1.000 lei lunar.**

Măsura se înscrie în marea acțiune de înfăptuire a indicațiilor Conferinței Naționale a partidului și urmează după publicarea și punerea în dezbatere publică a proiectelor unor importante legi, menite să ducă la perfecționarea organizării și conducerii economiei naționale, pentru grăbirea procesului de făurire a societății socialiste multilateral dezvoltate pe pămîntul României.

Între toate aceste acte de uriașă însemnătate, pe care poporul nostru le-a primit cu interes și însuflețire, există o evidentă trăsătură de unire. Și anume, faptul că în centrul politicii partidului nostru, al preocupărilor sale, personal ale secretarului nostru general, tovarășul NICOLAE CEAUȘESCU, stă OMUL, **bunăstarea lui morală și spirituală, năzuințele lui spre mai mult și spre mai bine, desăvîrșirea plenară a personalității fiecărui cetățean.**

Acest spirit de mare noblețe și de un înalt umanism socialist, care a caracterizat — de altfel — laborioasele lucrări ale Conferinței Naționale, traversează, acum, ca un fir roșu, toate documentele ce se elaborează pe baza concluziilor la care s-a ajuns în marele forum al comuniștilor.

Participînd nemijlocit la conducerea treburilor statului, consultat permanent, aflîndu-se într-un amplu și viu dialog cu partidul, poporul recunoaște în politica partidului, propria sa politică, aspirațiile sale, viitorul său.

În dubla calitate de creatori ai bunurilor materiale și de proprietari ai mijloacelor de producție, oamenii muncii își încordează eforturile, **avînd certitudinea că tot ceea ce înfăptuiesc se răsfrînge asupra lor, le face viața mai îmbelșugată.**

În acest context se înscrie recenta hotărîre a Consiliului de Miniștri, privind majorarea salariului tarifar minim. De ea vor beneficia, începînd de la 1 septembrie, circa 1.160.000 de salariați, statul acordînd, pînă la sfîrșitul anului un fond de salarii suplimentar de 1 miliard 130 de milioane lei.

„Majorarea salariului tarifar minim pe economie și creșterea cu precădere a salariilor mici — se arată în hotărîre — exprimă preocuparea **continuă a partidului și statului pentru îmbunătățirea condițiilor de trai, materiale și culturale, ale populației. Aceste măsuri vor contribui la mobilizarea maselor de oameni ai muncii la realizarea și depășirea sarcinilor ce decurg din documentele aprobate de Conferința Națională a Partidului Comunist Român din 19—21 iulie 1972 cu privire la îndeplinirea înainte de termen a prevederilor actualului cincinal, la creșterea ritmului** de dezvoltare economico-socială a Republicii Socialiste România".

PUTERNIC AVÎNT ÎN ÎNDEPLINIREA PLANULUI ȘI A ANGAJAMENTELOR

De pe întreg cuprinsul patriei sosesc zilnic noi vești în care sînt consemnate, cu mîndrie și satisfacție, succesele realizate de oamenii muncii în diverse domenii de activitate. Toate aceste realizări au darul de a traduce în fapte angajamentul colectiv al națiunii de a îndeplini obiectivele cincinalului în patru ani și jumătate.

CONSTANȚA: La Combinatul de exploatare și industrializare a lemnului din cel mai mare port al țării, a început să prindă viață acțiunea inițiată de colectivul acestei întreprinderi de a munci două zile pe **lună cu materiale economisite.** De altfel, specialiștii de aci au și trecut la reproiectarea produselor aflate în fabricație, realizîndu-se, deja, însemnate economii de material. În același timp se face o mai bună valorificare a deșeurilor lemnoase, care sînt transformate în diferite semifabricate. Efectul este grăitor. **Calculele arată că astăzi, la o producție-marfă evaluată la un milion lei, consumul de material lemnos se reduce la 8 m.c.**

BRAILA: Ritmul avîntat de muncă se concretizează în întregul județ prin importante realizări, în depășiri substanțiale de plan, care exprimă elanul creator, dăruirea și responsabilitatea tuturor oamenilor muncii, hotărîrea lor de a răspunde prin fapte sarcinilor trasate de Conferința Națională a partidului. Calculele arată că, o dată cu încheierea lunii iulie, producția globală reali-

(Continuare în pag. a 2-a)

ROMÂNIA-AUSTRALIA ÎN „CUPA DAVIS"

O DUBLĂ PREMIERĂ A SPORTULUI ALB, LA BUCUREȘTI

● „5-0 pentru noi" (Ilie Năstase)... „Totuși cel mai greu meci al nostru "(Ion Țiriac) ● Activitate febrilă pe „șantierul" de la Progresul ● Tenismenii ambelor echipe se antrenează de două ori pe zi ● Opinia profesorului Ștefan Georgescu

Spectatorii români au privilegiul, în acest sfîrșit de săptămînă de a fi martorii unei duble premiere mondiale în lumea tenisului. Pentru prima oară în istoria „Cupei Davis" o semifinală inter-zonală este găzduită în țara noastră și tot pentru prima dată are loc o întîlnire între echipele de tenis ale României și Australiei.

Un eveniment sportiv de asemenea proporții trezește, cum este și firesc, un interes enorm. O demonstrează cu prisosință importantele amenajări în curs de efectuare la arena Progresul, devenită în aceste zile un adevărat șantier, numeroasele solicitări de bilete, ca și pregătirile intense care se fac de tenismenii celor două team-uri, și unii și alții antrenîndu-se de cîte două ori pe zi.

Și ieri a fost zi plină la Progresul. Dimineața au jucat vreo două ore, mai întîi oaspeții, sub „bagheta" faimosului Neale Fraser. Apoi urmau să intre, pe același teren central, Ion Țiriac și Petre Mărmureanu (Ilie Năstase a sosit abia seara, pe calea aerului, în Capitală). Asistînd din tribună la încălzirea dintre Mal Anderson și John Cooper și în așteptarea apariției sportivilor noștri, am avut un schimb de păreri cu prof. *Ștefan Georgescu*. Căpitanul nejucător al reprezentativei României opina că împotriva noastră australienii îi vor alinia, pentru meciurile de simplu, pe Anderson și Cooper...

„Desigur, nu cunosc preferințele lui Fraser, ne spunea interlocutorul nostru, *dar cred că el se va baza pe experiența bogată competițională a lui Mal Anderson și pe forma excelentă manifestată de John Cooper, recentul cîștigător de la Hilversum. Indiferent cine ne vor fi adversarii, privind la antrenamentele lor de la București, mi-am dat încă o dată seama că oaspeții noștri reprezintă stilul clasic de joc australian, caracterizat prin lovituri de mare eficacitate".*

— Prin urmare, în ciuda unor aparențe, întrecerea care începe vineri se anunță extrem de serioasă?

— Fără îndoială. Consider meciul ca foarte greu. Jucăm doar cu australienii! Continui însă să cred că pornim cu prima șansă. Ilie și Ion parcurg o perioadă de plină formă sportivă. Dovadă că Năstase a învins detașat în turneul de la Düsseldorf. Am auzit, de asemenea, *că meciul Țiriac—Bungert s-a ridicat la o factură tehnică foarte bună. Iar faptul că, atît în partida cu Bungert cît și în cea cu Fassbender, Țiriac a susținut cîte cinci seturi, îmi întărește convingerea că jucătorul nostru se află într-o excelentă condiție fizică...*

...Între timp, la ușa vestiarului românilor se adunaseră numeroși suporteri. Înainte de a păși pe teren, Țiriac avea să primească asaltul amatorilor de autografe...

— Cu discernămîntul și realismul care te caracterizează, spune-ne „Țiri", ce crezi cu adevărat despre acest meci? Așa cum te cunoaștem, așteptăm un răspuns foarte tranșant.

— Este cea mai grea întîlnire din întreaga suită de partide disputate de echipa României în edițiile „Cupei Davis". Pentru două motive: 1) jucăm acasă și 2) în perspectiva unui succes, finala se va desfășura tot la București. Simțim o apăsare mai mare ca niciodată. Dacă am fi pierdut în 1969 finala inter-zonală cu Anglia, la Wimbledon, era altceva, sau — dacă anul trecut am fi fost învinși de brazilieni la Sao Paulo, după ce sud-americanii eliminaseră Cehoslovacia — poate că se mai găseau circumstanțe. Acum însă toată lumea și noi așteaptă victoria. Drumul a fost și este încă lung și anevoios. Trebuie să fim foarte realiști. Oaspeții, cu faima tenisului care se practică în țara lor, prezintă o formație compactă de patru jucători sensibili ca valoare, ceea ce le creează incertitudini în privința titularizărilor. In schimb, noi sîntem doi, și aceștia trebuie să jucăm! Și nu numai acum sau de ieri, ci de ani de zile.

— Pe Dibley l-ai învins în 1971 la concursul de la Kitzbühel (Austria). Deci există un complex favorabil?

— Da, e adevărat. Dar a trecut un an de atunci. Unii au mai progresat, alții... Cred că va juca Dibley și Anderson sau Cooper, ultimul evoluînd foarte bine săptămîna trecută. Și eu am jucat intens trei zile la Düsseldorf, din care vineri am stat pe teren timp de șapte ore. Oricum, adversarii noștri sînt, să nu se uite, australieni, cu jocul lor tipic de atac, cu stil plin de acuratețe. Și încă ceva, ei au venit la București după ce au învins, în deplasare, India, cu 5—0, pe teren acoperit cu zgură!

Nedorind să abuzăm de gentilețea lui Țiriac, am pus punct discuției noastre, lăsîndu-l pe reputatul nostru davis-cupman în compania lui Petrică Mărmureanu, care îl aștepta nerăbdător pentru primele schimburi de mingi.

Sigur, cu un deceniu sau două în urmă, vizita la noi a echipei de „Cupa Davis" a țării de la Antipozi ar fi însemnat un simplu voiaj turistic, orice gînd de victorie românească, măcar într-un singur meci, reprezentînd atunci o adevărată utopie. Dar, peste ani, a apărut acest colos de inteligență și de tenacitate numit Ion Țiriac, iar mai tîrziu a început să sclipească, ajungînd la strălucirea de azi, Ilie

Constantin COMARNISCHI

(Continuare în pag. a 4-a)

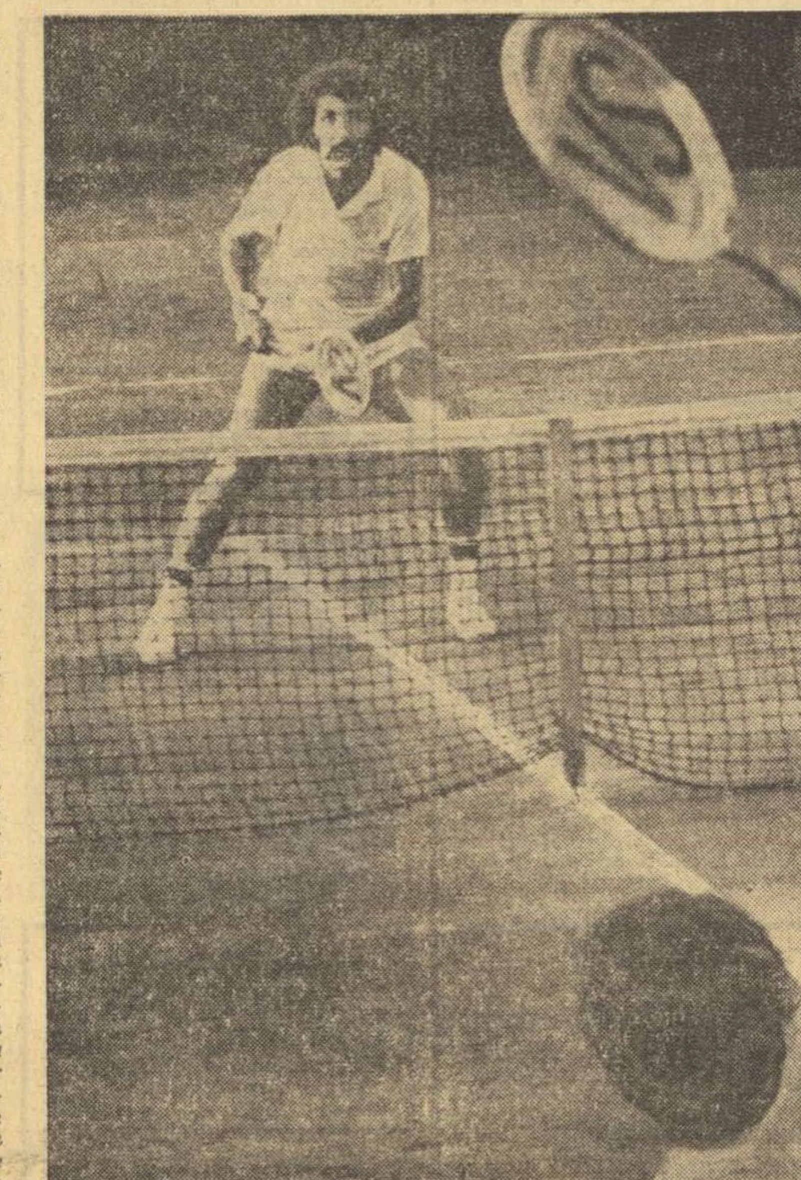

Ion Țiriac se antrenează cu ardoarea pe care o manifestă și în timpul partidelor
Foto: THEO MACARSCHI

Astăzi, la sediul clubului Progresul, cu începere de la ora 11,15, are loc o conferință de presă cu participarea membrilor echipei noastre de „Cupa Davis".

BAGSVAERD — examenul decisiv pentru aprecierea șanselor la întrecerile olimpice de caiac-canoe

Programată la sfîrșitul sezonului preolimpic internațional și reunind sportivi din 20 de țări, regata Copenhaga, desfășurată pe apele lacului Bagsvaerd a prilejuit, fără îndoială, concluzii prețioase tuturor specialiștilor. După ultima finală, marea majoritate a acestora își exprimau convingerea — pe deplin îndreptățită că CINE DOREȘTE SĂ CÎȘTIGE LA MÜNCHEN TREBUIE NEAPĂRAT SĂ APLICE, FĂRĂ GREȘEALĂ ÎNVĂȚĂMINTELE DE LA COPENHAGA, SĂ ȚINĂ SEAMA DE COTA PROGRESULUI ȘI DE RAPORTUL DE FORȚE ÎNREGISTRATE LA ACESTE DIFICILE ÎNTRECERI.

S-a spus, deseori, la Bagsvaerd că regata Copenhaga a fost cea mai grea încercare a caiaciștilor și canoiștilor din elita europeană. Poate, chiar mai grea decît va fi cea de la München. Iată și cîteva din argumente:

● **La Bagsvaerd unele formații au concurat cu cîte 2—3 echipaje de probă, „ocupînd" — cazul finalei de caiac simplu fete — primele 3 locuri ale clasamentului. Se știe că la J.O. nu se poate concura decît cu un singur echipaj de probă.**

● **Programul (olimpic) s-a desfășurat în două zile de întreceri și nu în patru ca la J.O., ceea ce a solicitat, desigur, un efort mai mare din partea concurenților, mai ales a celor care au concurat în mai multe probe.**

● **Neașteptat, lărgimea culoarelor a fost, la Bagsvaerd, în jur de 6 m** (regulamentar — 9 metri!), creîndu-se astfel posibilitatea ca multe **echipaje să prindă fără nici o greutate „plasa" altora și să-și folosească forțele în întregime abia în finalul curselor.**

Toată lumea a fost, însă, de acord că severitatea unui asemenea examen, este extrem de necesară la această oră și — indiferent de poziția ocupată în diferite clasamente — echipajele participante la regata Copenhaga n-au avut decît de cîștigat.

După cum am anunțat în prima avancronică a competiției, **la Bagsvaerd a lipsit — dintre echipele cu pretenții la medaliile olimpice — doar cea a R.D. Germane.** De asemenea, să menționăm faptul că **formația Ungariei a fost, în general, alcătuită din echipajele secunde.** Cu aceste precizări, vom spune — totuși — că regata Copenhaga a fost cea mai importantă repetiție olimpică din acest an. Avem în vedere nu numai numărul și valoarea competitorilor, ci și alte aspecte. Cum ar fi, de pildă, faptul că la Copenhaga nu prea au existat „turiști". Toate echipele au venit cu echipaje creditate cu șanse la cel puțin un loc în finalele olimpice. Este explicația unor absențe. Echipa Bulgariei a înscris sportivi numai în probele de canoe, cea a Olandei numai la caiac fete, cea a Italiei numai la caiac ș.a. Pentru prima oară în acest sezon s-au aliniat în start „adevăratele" echipaje COMPUSE pe care pînă acum unele țări

Dan GARLEȘTEANU

(Continuare în pag. a 2-a)

● COPENHAGA LA... CONCURENȚĂ CU MÜNCHENUL ● SPECTACULOS FINAL DE SEZON AL ECHIPAJELOR SOVIETICE ● ATENȚIA LA COTA... PROGRESELOR! ● PÎNĂ ACUM SE POATE VORBI DOAR DESPRE PLUTONUL FRUNTAȘ DIN FIECARE PROBĂ ● MAI ESTE TIMP ȘI PENTRU... SURPRIZE.

AL CINCILEA CERC OLIMPIC

Ieri, la prînz, au fost decernate, celor mai merituoși dintre tinerii atleți, brevetele și insignele celui de al cincilea cerc olimpic. Au primit această recompensă următorii sportivi: **Gheorghe Ghipu (în fotografie), Radu Gavrilaș, Mariana Nedelcu, Eva Zörgö, Eleonora Monoranu și Roxana Vulescu.**

Citiți în pagina a II-a prezentările acestor tinere talente ale atletismului nostru.

TURNEUL DE FOTBAL JUNIORI „PRIETENIA"

Ieri, pe stadioanele din Timișoara, Lugoj și Caransebeș **au fost programate alte patru jocuri din cadrul turneului internațional de juniori „Prietenia" la fotbal. Iată, pe scurt, relatările corespondenților noștri de la aceste întîlniri.**

CEHOSLOVACIA — U.R.S.S. 0—0

Prima partidă a cuplajului a opus formațiile ai căror componenți sînt posesorii unor frumoase cunoștințe tehnico-tactice. În primele 40 de minute, am urmărit un joc aerisit, cu multe pase și o vădită tendință de a ajunge în poziții favorabile de șut. Dintre acestea cele mai multe le-a avut cehoslovacul Bures și sovieticul Gasaev. În repriza secundă jocul cîștigă în rapiditate, cehoslovacii domină mai mult, dar ratează bune ocazii de a înscrie prin Richy și Hlavnicka, printre care și o lovitură de la 11 m în min. 52 prin Bures, care șutează în bară. A fost un joc

(Continuare în pag. a 4-a)

PROGRAMUL JOCURILOR DE AZI ȘI MÎINE

Miercuri 2 august: Stadionul C.S.M. din Reșița: **Cuba — U.R.S.S.** (grupa A), **R.P.D. Coreeană — Ungaria** (gr. B).
Joi 3 august: Stadionul „1 Mai" din Timișoara: **România II — R. D. Germană** (gr. B) și **Polonia — Cehoslovacia** (gr. A).

● Atleții pleacă astăzi la Balcaniadă. Importanța concursului nu poate fi minimalizată, mai ales ținînd seama de semnificația acestui test olimpic. Iată obiectivele personale ale antrenorului federal Gh. Zîmbreșteanu, pentru Izmir:

„Aș vrea ca Argentina Menis și Carmen Ionescu să arunce peste 62 m și la a șasea încercare. Ar fi o dovadă a capacității lor de luptă... Aș vrea ca Valeria Bufanu să alerge sub 13 s la 100 mg după ce va fi participat la 100 și 200 m plat. Motivele sînt, cred, la fel de limpezi. Aș vrea ca Ileana Silai să concureze cu succes la 800, 1500 și 4x400 m. Îi doresc Corneliei Popescu să sară 1,86 m. E timpul! În sfîrșit, aș vrea ca Marion Becker să arunce 58 m la suliță, iar a doua zi să nu o doară cotul..."

Să recunoaștem că obiectivele lui Zîmbreșteanu sînt bine calculate.

● **Gimnastele olimpice au făcut ieri... ciclism.** Această probă „ciclistă" a avut loc în cadrul marelui circuit de control medical la care a fost supus lotul. Iată ce declară Marcela Păunescu la coborîrea de pe bicicleta... imobilă: **„Ciclismul este mult mai ușor decît gimnastica. Constat că după 6 minute de cursă am un puls de 96. În schimb, după un minut și 10 sau 30 de secunde la sol, pulsul meu e mult mai mare".**

Să sperăm că **Eddy Merckx nu va citi acest număr al ziarului nostru...**

● Antrenamentele de scrimă ale pentatloniștilor moderni se desfășoară cu mare intensitate. O surpriză plăcută: **spadasinii Moldanschi, Bunea și Podeanu s-au oferit voluntar să servească drept parteneri pe planșă viitorilor olimpici ai pentatlonului.**

Un gest care vorbește de la sine.

● **Gheorghe Ghipu în lotul olimpic!** În urma excelentei performanțe de la Siena (1:47,5 pe 800 m), juniorul Gheorghe Ghipu a fost inclus în lotul olimpic. Interesant de remarcat este faptul că, după cursă, celebrul semifondist **Francesco Arese**, învinsul lui Ghipu, a declarat: **„Nu m-aș fi așteptat să pierd această cursă, în care intenționam să dobor recordul italian: 1:47,1. Cu atît mai mult sînt uimit aflînd că învingătorul meu va fi junior și peste un an. Îi urez mult succes".**

Gheorghe Ghipu este antrenat de Geta Dumitrescu. După cum se vede, tradiția... matriarhatului în atletismul nostru se păstrează.

● **Anatol Grințescu, talentatul antrenor al echipei naționale de polo, a împlinit ieri**

Jurnal OLIMPIC 2-26 august

33 de ani. La tradiționala aruncare în apă, „Tolea" a răspuns printr-o performanță care i-a uimit pe tinerii săi elevi. Timp de 2 minute, fostul internațional Grințescu a înotat sub apă, pe fundul bazinului, ca un veritabil „Nautilus". Poloiștii noștri și-au putut da seama, astfel, ce înseamnă o bună capacitate vitală...

● Rînduri din jurnalul intim al unui atlet olimpic:

„Din cîte am auzit, la München vom fi 16 atleți români. Dacă fiecare dintre noi se va clasa pe locul V, înseamnă că delegația sportivilor români va totaliza 32 de puncte. Dacă doi dintre noi se vor clasa pe primul loc, iar ceilalți nu vor reuși să intre în primele șase locuri, vom avea 14 puncte și... 2 medalii de aur. Ieri am făcut un sondaj, pe B-dul Muncii. Am întrebat 20 de persoane. Din cei 20 de „subiecți", 19 mi-au răspuns că preferă doar cele 14 puncte care ne-ar aduce 2 medalii de aur. Mai mult decît atît, 11 dintre cei chestionați mi-au răspuns că s-ar mulțumi și cu o singură medalie de aur, preferînd-o celor 32 de puncte albe... Stau și mă gîndesc cine are dreptate... Încerc un sentiment ciudat: oare argintul nu mai contează la Olimpiadă? Dar frumoasele locuri VI ale lui Söter și Lia Manoliu, de la Helsinki?"

● Pronostic Carol Corbu: **„Am convingerea că decatlonistul nostru Bogdan — record personal 7844 de puncte — va totaliza 8000 de puncte la Izmir sau la München. Dacă acest lucru se va întîmpla la München, el ar putea ocupa locul IV. Cred că ar fi o excelentă performanță pentru un tînăr de 22 de ani, în cea mai grea dintre probele atletice".** De acord, Corbule!

● Bogdan, decatlonistul: **„În decatlonul meu record, am alergat 11,0 pe 100 m, deși am recordul de 10,6. În cursul aceluiași decatlon, am aruncat sulița 57,22 m, deși recordul meu personal este de 65,80 m. Dacă aș fi alergat 10,8, recordul ar fi crescut la 7922 de puncte. „Cheia" decatlonului meu se află în prăjină și suliță. Acestea sînt probele cele mai instabile. Dacă voi reuși să le stăpînesc pe amîndouă, cele 8000 de puncte nu vor fi doar un vis".**

Celebrul decatlonist Rafer Jonhnson, dacă ar fi fost punctat după noua tabelă, ar fi totalizat abia 7800 de puncte. Atletismul, ca un nou **Cronos**, devorează secunde și forțează rulete.

În întîmpinarea ZILEI DE 23 AUGUST ŞI A CELEI DE A XXV-A ANIVERSĂRI A REPUBLICII

LA FOCŞANI A LUAT FIINŢĂ CLUBUL SPORTIV MUNICIPAL „UNIREA"

Municipiul Focşani, care în ultimii ani a făcut paşi importanţi pe calea dezvoltării sale industriale, urbanistice şi culturale, se înscrie şi pe harta sportivă a ţării cu o realizare de seamă, închinată Zilei de 23 August şi aniversării proclamării Republicii: **înfiinţarea Clubului sportiv municipal „UNIREA".**

Constituit la 31 iulie, clubul îşi propune ridicarea calitativă a activităţii sportive de performanţă din municipiul Focşani, polarizînd sprijinul moral şi material al tuturor factorilor de răspundere, al tuturor iubitorilor de sport din oraş.

Reunind sub culorile sale tot ce era mai valoros în cele 20 de asociaţii sportive locale, clubul sportiv „Unirea" Focşani îşi asumă prerogativele cultivării performanţei sportive, creşterii şi educării unor sportivi-cetăţeni viguroşi, cu organisme şi caractere călite în focul luptei sportive, cadre de nădejde ale societăţii noastre, capabile să înfăptuiască măreţul program de dezvoltare economică şi socială a României socialiste, trasat la recenta Conferinţă Naţională a partidului.

Cultivînd elementul autohton, clubul reuneşte în secţiile sale pe ramură de sport numai sportivi din judeţul Vrancea, „păsările călătoare" negăsindu-şi cuib la Focşani.

La şedinţa de constituire a clubului, au participat membri ai Biroului Comitetului judeţean Vrancea al P.C.R., membri ai secretariatului Comitetului municipal Focşani al P.C.R., activişti de partid, sindicat, U.T.C., reprezentanţi ai organelor locale ale mişcării sportive, conducători de întreprinderi, sportivi, antrenori, profesori de educaţie fizică.

Ca preşedinte de onoare al clubului a fost ales tovarăşul **Vasile Moise** — secretar al Comitetului judeţean Vrancea al P.C.R. Preşedintele consiliului de conducere a clubului a fost ales tovarăşul **Neculai Chipăilă** — prim-vicepreşedinte al Comitetului executiv al Consiliului popular judeţean Vrancea. Ca vicepreşedinţi au fost aleşi tovarăşii **Petrică Stoica** şi prof. **Costache Hogaş,** iar ca secretar tehnic, un vechi animator al mişcării sportive focşenene, prof. **Ovidiu Gavrilă.**

Clubul cuprinde 4 secţii pe ramură de sport: atletism, box, fotbal şi tir.

Constituirea clubului sportiv „Unirea" va fi semnalul de începere a afirmării sportului vrîncean pe plan naţional, a aşezării judeţului în rîndul zonelor cu o dezvoltată mişcare sportivă de performanţă, aceasta constituind cea mai bună răsplată pentru condiţiile minunate ce sînt oferite astăzi în statul nostru celor ce vor să-şi ridice şi să-şi perfecţioneze măiestria sportivă.

N. BEGANU — coresp. judeţean

PUTERNIC AVÎNT

(Urmare din pag. 1)

zată peste plan se ridică la 123 milioane lei, iar producţia-marfă la 167 milioane lei. În acest mod, la producţia-marfă fabricată se va realiza un spor de 60 milioane lei faţă de angajamentul luat în cinstea Conferinţei Naţionale a partidului.

REŞIŢA: Siderurgiştii ţării, antrenaţi în întrecerea socialistă pentru transpunerea în fapte a hotărîrilor Conferinţei Naţionale, obţin noi succese. Astfel, oţelarii reşiţeni au elaborat o şarjă de oţel în 6,50 ore faţă de circa 8 ore cît era durata obişnuită. Reducerea timpului de elaborare a şarjelor constituie o rezervă însemnată de creştere a producţiei.

PITEŞTI: Colectivul de muncitori şi specialişti ai Fabricii de motoare electrice din localitate au trecut la folosirea pe scară largă a înlocuitorilor de metal în vederea reducerii substanţiale a preţului de cost. În acest fel s-a hotărît utilizarea capotelor de material plastic în locul celor de aluminiu. Pentru început au fost înlocuite capotele de aluminiu la două tipuri de motoare electrice asincrone, realizîndu-se o economie de 1.000.000 lei, urmînd ca în scurtă vreme soluţia să fie aplicată la alte două tipuri de motoare, realizîndu-se pînă la finele anului 6.000.000 lei economii.

MODELISM

După demonstraţia de la Arad

GIROCOPTERUL UN APARAT UŞOR DE CONSTRUIT, PRIM PAS PENTRU VIITORII CONSTRUCTORI ŞI PILOŢI DE ELICOPTERE!

declară ION BOBOCEL, secretar general al F.R.M.

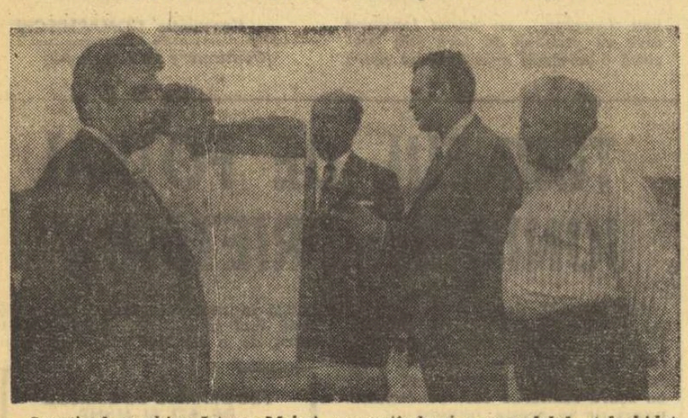

Sportivul maghiar **Istvan Mohai** *prezentîndu-şi aeromodelul teleghidat secretarului general al F.R.M.,* **Ion Bobocel,** *şi inginerului* **Marcel Jurcă.**

Recenta ediţie a campionatelor naţionale de aeromodele, machete şi teleghidate, de la Arad, a coincis ca loc şi desfăşurare cu cea de a III-a ediţie a „Memorialului Aurel Vlaicu", manifestare sportivă, ce a marcat în acest an şase decenii de la zborul pionierului aviaţiei româneşti pe meleagurile oraşului de pe Mureş.

Am solicitat tovarăşului *Ion Bobocel,* secretar general al Federaţiei Române de Modelism cîteva amănunte în legătură cu reuşitele demonstraţiei aeronautice ale constructorilor străini participanţi la acest miting:

„Şi la această ediţie ca şi la cele precedente au fost prezenţi în concurs, alături de sportivii noştri, concurenţi de peste hotare prilejuind un bogat schimb de experienţă. Astfel, echipa ungară, o selecţionată a specialiştilor în înaltă acrobaţie, în frunte cu Istvan Mohai *a prezentat aeromodele teleghidate de cea mai modernă concepţie şi prin demonstraţiile făcute au entuziasmat publicul arădean, receptiv la frumuseţea acestui sport.*

In ceea ce priveşte echipa franceză în frunte cu Marcel Jurcă *constructor francez — de origină română — de aeromodele şi avioane sport şi veteranul* Maurice Rigault, *constructor şi pilot de girocoptere, contribuţia la reuşita acestei manifestări a fost mai mult decît majoră, prin ineditul aparatelor prezentate.*

Aviatorii francezi — se pot numi astfel căci ei au făcut trecerea de la micile machete dirijate de la distanţă la aparatele capabile să-i susţină — prezenţi cu avioane sport de construcţie proprie (după proiectele inginerului Jurcă), prin demonstraţiile aeriene făcute au ilustrat cît se poate de convingător evoluţia mai mult decît necesară a constructorului modelist de la aeromodel la pilotul-constructor.

Prezentate pentru prima dată în ţara noastră, girocopterele, aceste, să le spunem elicoptere de buzunar, au constituit noutatea cea mai de seamă a „Memorialului Aurel Vlaicu". Constructorii francezi Maurice Rigault *şi* G. Ragni *au prezentat girocoptere cu şi fără motor demonstrînd calităţile şi ţinuta ireproşabilă de zbor a acestor aparate. Simple prin construcţia lor, acestea constituie de fapt, primul pas pentru constructorul de elicoptere şi unul dintre cele mai bune teste pentru viitorii lor piloţi.*

Materialul documentar, demonstraţia de pilotaj urmărită cu multă atenţie de tinerii noştri modelişti, interesul stîrnit de aceste aparate inedite lor, ne dau convingerea că nu peste mult timp vom putea prezenta şi noi construcţii de acest gen. Începutul urmează să-l facem în curînd".

Rubrică redactată de
Dinu COSTESCU

Constructorul şi pilotul francez G. Ragni demonstrînd calităţile giroscopterului său.

ACTUALITĂŢI

• Concursul tinerilor modelişti „Ex-Terra '72" urmează să se desfăşoare începînd cu data de 9 august în Capitală. Ultima zi de înscriere şi prezentare a aparatelor pentru concurs este 5 august.

• Între 25 şi 29 august o selecţionată română va participa la campionatele mondiale de micro-modele de la Cartington (Anglia).

• Campionatele mondiale de racheto-modele vor avea loc în acest an între 22 şi 25 septembrie în Iugoslavia la Vrsac.

„CERCUL 5 OLIMPIC" — inedit paşaport pentru München

Chiar dacă în marea majoritate a cazurilor loturile olimpice au prins deja contur, apariţii îmbucurătoare, de ultimă oră, colorează plăcut şi inedit peisajul pregătirilor finale. Astfel, am avut ieri prilejul să asistăm la decernarea într-un cadru festiv a insignei şi brevetului „Cercul 5 olimpic" unor tineri şi talentaţi atleţi. Instituită de către Ministerul Educaţiei şi Învăţămîntului şi C.N.E.F.S. în scopul atragerii tineretului la practicarea acestei importante discipline olimpice, distincţia a constituit, prin baremurile sale, un impuls preţios în pregătirea celor mai tineri şi talentaţi atleţi în acest an olimpic. În cadrul unei festivităţi care a reunit echipele reprezentative de atletism ce vor participa la Balcaniada de la Izmir, în prezenţa tovarăşilor Valeriu Maltopol, vicepreşedinte al F.R.A., Vanghel Chiose, consilier la C.N.E.F.S., tov. Alexandru Forţiu, director în M.E.I. a înmînat distincţia atleţilor: Roxana Vulescu, Eleonora Monoranu, Eva Zörgö, Gheorghe Ghipu şi Radu Gavrilaş, *care vor avea cinstea de a participa la J.O. de la München.*

Din marele detaşament de aspiranţi la Jocurile Olimpice de la München, şase tineri atleţi au dobîndit prin seriozitate, dăruire şi efort lucid distincţia „Cel de al cincilea cerc olimpic", care le oferă posibilitatea să concureze la Olimpiadă.

ROXANA VULESCU; născută la 31.X.1954; elevă.
Face sport în cadrul Liceului 35 sportiv Bucureşti, antrenată de Elisabeta Stănescu; a început atletismul în 1968 la S.S.E. 1 cu prof. Simona Lichiardopol.
Concurează la înălţime, realizînd în acest an 1,78 m (barem pentru „Cercul 5 olimpic": 1,76 m).
Succese recente: 1,78 m la campionatele naţionale de juniori şi 1,76 m la Balcaniada de juniori (ambele încununate cu titlul de campioană).
Îşi doreşte pentru München — 1,80 m.
Evoluţia performanţelor: 1968 — 1,60 m; 1970 — 1,68 m; 1971 — 1,74 m; 1972 — 1,78 m.

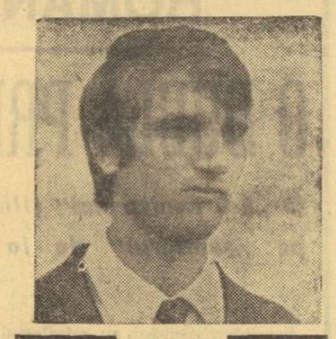

GHEORGHE GHIPU; născut la 30.IX.1954; de profesie muncitor; Face parte din Clubul Metalul Bucureşti, antrenor: Geta Dumitrescu; a început atletismul în 1969, în cadrul Şcolii profesionale Auto — Bucureşti, cu aceeaşi antrenoare.
Concurează la 800 m; a realizat în acest sezon 1:47,5 (nou record naţional de seniori şi juniori), sub baremul de 1:49,0 al „Cercului olimpic".
Recente succese: locul II la campionatele naţionale şi internaţionale ale României la 800 m (1:48,6) şi locul II la concursul internaţional de la Siena (Italia) în aceeaşi probă (1:47,5).
La J.O. îşi doreşte îmbunătăţirea noului record naţional la 800 m.
Evoluţia performanţelor: 1970 — 800 m — 1:54,0; 1971 — 1:51,6; 1972 — 1:47,5.

ELEONORA MONORANU; născută la 20.IV.1954; elevă.
Clubul atletic Roman — antrenor Constantinescu Nehoi; a început atletismul în 1968 la Roman, sub supravegherea aceluiaşi antrenor.
Şi-a îndeplinit baremul pentru „Cercul 5 olimpic" la 100 m (11,5), 200 m (24,1), dar la Olimpiadă va concura, probabil, la 400 m.
Cele mai recente succese: 11,8 pe „sută" la campionatele şcolare, 24,1 la 200 m în cadrul „naţionalelor" de seniori.
Îşi doreşte un record personal la proba la care va participa la J.O.
Evoluţia performanţelor: 1970 — 100 m — 11,9; 200 m — 24,8; 1971 — 100 m — 11,8, 200 m 24,6; 1972 — 100 m — 11,6, 200 m — 24,1; la 400 m a coborît de la 55,4 (1971) la 55,2 în acest an.

EVA-ILEANA ZÖRGÖ; născută la 23.X.1954; elevă.
Legitimată la Şcoala sp. Cluj, antrenor Petre Nagy; a început atletismul la Cluj, în 1967, cu prof. Florica Gorgoi.
Aruncă la suliţă; record personal 1972: 54,20 m (barem pentru „Cercul 5 olimpic" 52 m).
A obţinut în acest sezon titlul de campioană la juniori, locul II la campionatul naţional de seniori.
Îşi doreşte pentru München o aruncare între 55—58 m.
Evoluţia performanţelor: 1969 — 45,70 m; 1970 — 49,88 m; 1971 — 52,36 m; 1971 — 52,36 m; 1972 — 54,20 m.

RADU GAVRILAŞ: născut la 5.IV.1953; student.
Legitimat la C.S.M. Iaşi, antrenat de Ion Butnaru; a început atletismul în 1965 cu acelaşi antrenor, la Iaşi.
Este campionul naţional de juniori la decatlon, realizînd în acest an 7183 p (baremul pentru „Cercul 5 olimpic": 6800 p).
A cîştigat în acest sezon titlul de campion naţional de juniori şi locul I la Balcaniada de la Izmir.
Îşi doreşte la J.O. 7400 p.
Evoluţia performanţelor: 1968 — 6300 p; 1969 — 6500 p; 1970 — 6800 p; 1971 — 7130 p; 1972 — 7183 p.

MARIANA NEDELCU: născută la 7.IX.1954; elevă.
Legitimată la Şc. sp. Cluj, antrenor Petre Nagy; practică atletismul din 1966, începînd cu prof. Florica Gorgoi la Cluj.
Concurează la 100 m garduri, îndeplinind în acest an baremul la „Cercul 5 olimpic": 13,8.
Este campioană naţională şi balcanică de junioare, clasată pe locul III la naţionalele de seniori.
Îşi doreşte la München un nou record naţional de juniori: 13,7.
Evoluţia performanţelor: 1970 — 14,9; 1971 — 14,3; 1972 — 13,8.

BAGSVAERD — EXAMENUL DECISIV PENTRU APRECIEREA ŞANSELOR

(Urmare din pag. 1)

echipaje sovietice în acest sezon, considerînd că această echipă trece printr-un moment dificil şi că ea a pierdut din poziţia sa de lider în sportul caiacului şi canoei. La Copenhaga a fost pus în evidenţă şi faptul că O SERIE DE ECHIPE SAU ECHIPAJE AU FĂCUT ÎN ULTIMA VREME PROGRESE CONSIDERABILE. Este vorba de echipajul de caiac 4 al Italiei, de excelenta revenire a caiaciştilor norvegieni, de bunele rezultate înregistrate de echipa Cehoslovaciei, de cea a Suediei sau a Danemarcei, tocmai într-un moment cînd se credea că sportivii danezi au abandonat cursa marilor performanţe. Mai slab a evoluat formaţia R.F. a Germaniei, dar din discuţiile purtate cu mai mulţi specialişti rezultă că sînt încercate unele metode noi în pregătirea sportivilor, îndeosebi la canoe, aşa încît să nu ne grăbim să-l ştergem, de exemplu, pe Detlef Lewe de pe lista favoriţilor olimpici.

În contextul amintit, echipa olimpică a României a reuşit, cum subliniam în cronica finalelor, să confirme faptul că se menţine în plutonul fruntaş, să cucerească o victorie... divizeră cu mai multă sau mai puţină dibăcie pentru a-şi surprinde adversarii. N-a mai fost nici „tatonarea" de la Plovdiv, Tampere sau Snagov, ci o luptă dîrză atît pentru un timp cît mai bun, cît şi pentru un loc fruntaş în clasamentul celor 7 finale.

Dintre concluziile regatei Copenhaga, ne vom opri asupra cîtorva, după opinia noastră importante pentru un „orizont olimpic" în sportul caiacului şi canoei.

A fost în întregime confirmat faptul că LA TOATE PROBELE EXISTĂ UN PLUTON FRUNTAŞ FORMAT DIN 3—4 ECHIPAJE DE VALOARE EXTREM DE APROPIATĂ ceea ce lasă, la majoritatea întrecerilor, lupta deschisă pînă la... München (aceasta explică şi unele schimbări de ordine în primele 4 locuri la o serie de probe, cum ar fi K 2 şi K 4—1000 m). În ciuda acestui real echilibru valoric, ECHIPA UNIUNII SOVIETICE S-A IMPUS CU AUTORITATE la regata Copenhaga, cucerind 6 din cele 7 finale. Rezultatul a surprins oarecum pe specialişti care — deşi cunoscînd bine forţa acestei formaţii — au acordat prea multă importanţă unor evoluţii mai slabe a cîtorva toare, cu speranţa că vom oferi cititorilor o imagine reală a stadiului actual de pregătire a sportivilor români, a perspectivelor pe care le au la Jocurile Olimpice de la München.

ÎN COMPLETAREA FIŞIERULUI DE REZULTATE

În cronica finalelor de la Bagsvaerd am publicat primele 3 rezultate ale fiecărei probe. Socotim, însă, necesară completarea fişierului, aşa încît astăzi vom continua clasamentele cu locurile 4—9. Ne propunem acest lucru pentru mai buna comparare a performanţelor şi comentarea ierarhiei valorice stabilite de întrecerile regatei Copenhaga, cu atît de puţin înaintea Jocurilor Olimpice.

K1 — 1000 m: 4. P. Völgy (Ungaria) 3:37,0; 5. C. Macarencu (România) 3:38,1; 6. G. Sledziescki (Polonia) 3:38,7; 8. J. Burny (Belgia) 4:00,2; 9. Steen Hansen (Danemarca) 4:10,6.

C1 — 1000 m: 4. R. Nagirny (U.R.S.S.) 4:24,2; 5. Detlef Lewe (R.F. a Germaniei) 4:25,7; 6. I. Burchin (Bulgaria) 4:28,0; 7. J. Opara (Polonia) 4:29,8; 8. G. Arva (Ungaria) 4:33,0; 9. J. Millot ((Franţa) 4:40,4.

K1 — 500 m (F): 4. Inge — Marie Svensson (Suedia) 2:06,1; 5. Maria Nichiforov (România) 2:06,5; 6. Kate Olsen (Danemarca) 2:07,7; 7. J. Fridrichova (Cehoslovacia) 2:08,1; 8. Viorica Dumitru (România) 2:08,4; 9. Irene Pepingege (R.F. a Germaniei).

K2 — 1000 m: 4. C. Cosmiţă — V. Simiocenco (România) 3:38,9; 5. P. Völgy — J. Vidro (Ungaria) 3:39,6; 6. G. Pfaff — G. Seybold (Austria) 3:40,3; 7. J. Serensen — J. Anderson (Danemarca) 3:41,1; 8. R. Piszcs — W. Suskievicz (Polonia) 3:41,9; 9. R. Avery — D. Parnham (Anglia) 3:47,6.

C2 — 1000 m: 4. G. Arva — C. Szanto (Ungaria) 4:04,1; 5. B. Lindelöf — E. Zeidlitz (Suedia) 4:05,5; 6. S. Iliev — J. Velcov (Bulgaria) 4:06,9; 7. H. Glassz — P. Hoffman (R.F. a Germaniei) 4:07,8; 8. I. Zukuwscki — H. Gronoviez (Polonia) 4:10,4; 9. P. Acart — J. Delacroix (Franţa) 4:24,5.

K2 — 500 m (F): 4. S. Sydlinska — K. Piaskowska (Polonia) 1:55,9; 5. C. Antonovicz — E. Grbowska (Polonia) 1:56,2; 6. M. Jaapies — M. Holst (Olanda) 1:57,3; 7. J. Fridrichova — J. Kaplanova (Cehoslovacia) 1:57,7, 8. K. Roznoy — Ana Moses (Ungaria) 2:00,0; 9. H. Woodhouse — P. Renschaw (Anglia) 2:07,0.

K4 — 1000 m: 4. A. Vernescu — M. Zafiu — R. Vartolomeu — A. Sciotnic (România) 3:18,6; 5. Tomislak — Dziazkoviec — Neviadgoste — Matysiak (Polonia) 3:19,4; 6. Pasch — Blass — Hennes — Fischer (R.F. a Germaniei) 3:19,7; 7. Hediger — Rondiger — Klausberger — Heubasch (Austria) 3:20,7; 8. Soucek — Bohutinski — Kadnov — Kvasil (Cehoslovacia) 3:23,1; 9. Gleri — Csimadia — Svidro — Meszaros (Ungaria) 3:25,2.

caiac-canoe

DE AZI, PE SNAGOV, CAMPIONATUL PE ECHIPE

O dată cu primele zile ale lunii august, calendarul competiţional al sporturilor nautice se simplifică datorită organizării unor noi competiţii oficiale. Prima ca importanţă, dar şi ca aşezare cronologică, dintre aceste concursuri oficiale, este *campionatul republican pe echipe,* care se va desfăşura timp de două zile, începînd *de azi, pe Snagov.* Aşteptăm ca, în afara membrilor lotului olimpic, să-i vedem la lucru pe toţi maeştrii padelei şi pagaei de la noi, şi speră-m ca aceste întreceri să consacre noi valori la caiac-canoe. Deci ar fi de dorit mai puţin o întrecere între outsideri şi mai mult o dispută între... ambiţiile unor noi campioni. Pe *programul* campionatului sînt înscrise: *astăzi* — serille şi recalificările, iar *mîine* semifinalele şi (de la ora 17,00) toate finalele. De notat că regulamentul prevede participarea unei singure echipe de club sau asociaţie, pentru fiecare probă.

RUGBY

Între 6-11 august

TURNEUL ECHIPEI U. S. A. PERPIGNAN ÎN ROMÂNIA

Noul sezon internaţional se va inaugura odată cu sosirea în ţară a echipei franceze de rugby **U.S.A. Perpignan,** care, la invitaţia clubului Grivita Roşie, va efectua un turneu de trei jocuri în ţara noastră. Oaspeţii aparţin unuia din cluburile cu o veche tradiţie în rugbyul francez şi palmaresul lor ne oferă posibilitatea să constatăm valoarea echipei care ne vizitează.

DE ŞASE ORI CAMPIOANĂ A FRANŢEI

De şase ori campioană a Franţei, şi de cinci ori finalistă, cîştigătoare a „Cupei De Manoir" şi finalistă a acestei competiţii de şase ori, echipa catalană prezintă o carte de vizită impresionantă. În acest an, echipa Perpignan-clasificată a 10-a din cele 64 echipe participante la campionatul Franţei — a terminat seria pe locul doi după Brive, finalista campionatului, şi a pierdut cu 8—9 în optimi de finală în faţa binecunoscutei echipe din Agen.

Perpignan este în acelaşi timp o adevărată pepinieră a rugbyului francez, reuşind să cucerească în acest an pentru a 14-a oară campionatul Franţei la juniori!

PROGRAMUL TURNEULUI

Echipa franceză va sosi în ţară **vineri 4 august, urmînd ca a doua zi să plece la Sibiu unde duminică 6 august va juca primul meci, cu C.S.M. Sibiu.**

În Capitală, echipa din Pirinei este programată după cum urmează: **miercuri 9 august, ora 17,30 cu Dinamo; vineri 11 august, ora 17,30, cu Grivita Roşie,** amîndouă meciurile urmînd a avea loc pe terenul din Parcul Copilului.

PERPIGNAN REVINE DUPĂ DOUĂ DECENII ÎN ROMÂNIA

Echipa din Perpignan a mai vizitat România cu aproape douăzeci de ani în urmă. În 1953 teamul francez a jucat prima oară contra reprezentativei naţionale, întîlnire care **s-a** încheiat atunci cu victoria culorilor româneşti.

Echipa care a dat rugbyului francez atîtea nume celebre ca: **Baillette, Galea, Desclaux, Garrigue** şi mai recent pe **Maso,** soseşte în România întîlnirită cu cîteva elemente de o reală valoare ca: **Ibarz,** trei sferturi aripă, **Tisseyere** înaintaşul nr. 8, fundaşul **Porrical,** şi alţi jucători ca: **Manya, Foussat, Lopez,** etc. care se vor strădui să confirme clasa rugbyului catalan.

C. MORŢUN

baschet

DATELE DE ÎNCEPERE A CAMPIONATELOR REPUBLICANE

Au fost definitivate datele de desfăşurare a ediţiei 1972—1973 a campionatelor republicane. Primele vor lua startul divizionarele B care îşi vor disputa jocurile primului tur începînd de la 17 septembrie, în aer liber. La 24 septembrie, va veni rîndul formaţiilor participante la campionatele şcolare şi de juniori să debuteze în primul tur (de asemenea în aer liber). Divizionarele A îşi vor începe activitatea la 15 octombrie (masculin, primul tur cu etape săptămînale) şi la 19 noiembrie (feminin, primul tur cu etape săptămînale).

Menţionăm că, în afara meciurilor campionatelor republicane, team-urile fruntaşe vor avea de susţinut partidele din cadrul competiţiilor internaţionale: Dinamo (masculin) şi Rapid (feminin) în Cupa campionilor europeni, Steaua (masculin) şi I.E.F.S. (feminin) în Cupa cupelor.

ŞC. SP. CONSTANŢA, CEA MAI BUNĂ ECHIPĂ LA JUNIOARE II

Şase echipe calificate în urma unor turnee eliminatorii s-au întrecut, la Salonta, în cadrul finalelor Criteriului republican al junioarelor mici. Jocurile, foarte disputate şi de bun nivel tehnic, s-au încheiat cu succesul formaţiei *ŞCOLII SPORTIVE DIN CONSTANŢA (prof. Maria Popovici),* învingătoare în toate partidele susţinute. Pe locurile următoare s-au clasat: 2. Şc. sp. Timişoara *(V. Iaţcu);* 3. Şc. sp. Gheorghieni *(G. Hoffmann);* 4. Şc. sp. Ploieşti; 5. Lic. „Bolyai" Tg. Mureş; 6. Şc. sp. nr. 2 Bucureşti. În meciul decisiv, Şc. sp. Constanţa — Şc. sp. Timişoara 74—72. Clasamentul cosgeterelor: 1. Mihaela Ion (Constanţa) 118 p; 2. Elisabeta Neagu (Gheorghieni) 116 p; 3. Ileana Portik (Gheorghieni) 92 p. **(MIHAI MĂRCAŞ — coresp.).**

PARTICIPARE SELECTĂ LA „CUPA MĂRII NEGRE"

Tradiţionala competiţie feminină „Cupa Mării Negre", aflată la ediţia a XI-a, reuneşte în acest an, ca de fiecare dată de altfel, patru puternice echipe. Este vorba de reprezentativele Franţei (medalie de argint la campionatul european din 1970), Poloniei (medalie de bronz la campionatul european din 1968), Gubei şi României.

Meciurile se vor desfăşura în zilele de 28, 29 şi 30 august, în Sala Sporturilor din Constanţa şi vor constitui o importantă verificare a selecţionatelor Franţei, Poloniei şi României care vor lua parte, în luna octombrie, la campionatul european din Bulgaria.

JUNIORII ROMÂNI LA C.E. DE CANOTAJ DE LA MILANO

De astăzi pînă duminică (zi cînd sînt programate finalele), vor avea loc, la Milano, întrecerile campionatului european de juniori la canotaj academic. La această importantă competiţie a tinerilor schifişti va participa, pentru prima oară, şi o reprezentativă a ţării noastre, care a făcut deplasarea în acest scop la Milano. România va fi prezentă, la startul probelor, cu patru echipaje: schif simplu, 2 vise, 2 fără cîrmaci şi 2+1.

CUMPĂRAŢI LA PREŢURI REDUSE CU 10—15%:

- Felurite ţesături de mătase artificială.
- Confecţii din ţesături de bumbac şi tip bumbac: rochii, rochii de plajă, de casă, bluze, fuste, sarafane, pantaloni lungi şi scurţi, lungi cu pieptar, pescăreşti — pentru femei, adolescente şi fetiţe.
- Cămăşi şi bluzoane fără inserţie cu mînecă lungă sau mînecă scurtă, pentru copii.
- Costume şi costumaşe pentru băieţi.
- Pălării şi şepci din pai, tip pai, din textile.
- Sacoşe şi genţi de voiaj din p.v.c., inclusiv combinate cu ecosez.
- Sacoşe şi poşete din pai şi tip pai.
- Încălţăminte din piele:
  — sandale bărbăteşti cu feţe de box
  — sandale din piele velurată, pentru femei.
- Încălţăminte din înlocuitori de piele — pentru bărbaţi, femei şi copii.

HOCHEI

ECHIPA REPREZENTATIVĂ LA TURNEUL ZIARULUI „IZVESTIA"

• Din cine este compus lotul? • Prima competiție oficială a calendarului intern: „Cupa României" • Doi arbitri români la una din semifinalele „C.C.E." • Ce cereri de transferare s-au depus?

Dotat de o bună bucată de timp cu instalații — citiți patinoare artificiale acoperite — dintre cele mai moderne, hocheiul românesc a avut în ultimii ani perioade de „relache" foarte scurte. Abia se încheie un sezon și — nu după mult timp — începe să se simtă apropierea celuilalt, prin intensitatea pregătirilor și, mai ales, prin primele contacte cu gheața, realizate într-o perioadă cînd altădată se muncea numai pe... uscat. Pentru amatorii acestui frumos și dinamic joc sportiv am spicuit cîteva noutăți, legate de începerea — nu peste multă vreme — a primelor jocuri.

• *Selecționata țării noastre* va inaugura sezonul competițional prin participarea la tradiționalul turneu organizat de ziarul „Izvestia" din Moscova. În acest scop și pentru ca să se poată prezenta la startul întrecerii cu o adaptare la gheață corespunzătoare, lotul nostru va pleca în ziua de 7 august la Moscova, unde va efectua o serie de antrenamente pe gheață. După aceea, jucătorii români se vor număra, alături de reprezentativa Poloniei și de alte trei formații sovietice de prima categorie, printre participanții la trofeul „Izvestia". În acest an competiția se dispută la Riga, între 16 și 20 august. În vederea jocurilor de la Riga, vor face deplasarea următorii jucători: *Dumitraș, Morar* (portari), *Varga, Ioniță, Făgăraș, Țone, Scheau* (fundași), *Costea, Tureanu, Axinte, Pană, Gh. Hușanu, Bandaș, Gheorghiu, Moroșan, Bașa, G. Szabo, Herghelegiu, Fodorea* și *Calamar* (atacanți).

• Tot la 7 august *își va începe activitatea pe gheață și lotul de juniori*, convocat de antrenorul St. Ionescu la Miercurea Ciuc pentru o serie de antrenamente.

• *Prima competiție prevăzută în calendarul intern este „Cupa României"*, care va avea loc la București între 1 și 9 octombrie și la care vor participa toate cele 8 divizionare A. După consumarea acestei întreceri și pe baza clasamentului ei final vor fi alcătuite cele două grupe valorice ale campionatului diviziei A, primele 4 urmînd să facă parte din grupa A, iar celelalte din grupa secundă.

• În ziua de 7 august va avea loc *la Berlin semifinala „C.C.E." între echipele Dynamo Weisswasser și T.S.K.A. Moscova*. Meciul va fi arbitrat de doi cavaleri ai fluierului din România: Gh. Mureșanu și M. Presneanu.

• *Ce cereri de transferare s-au depus pînă în prezent la federație?* Iată pe cele mai importante: STEAUA pentru *Blasiu Kemenes* și *I. Todor*, ambii de la Avîntul Gheorghieni; DINAMO București pentru *Al. Malihin* (I.P.G.G.) și *Paul Popescu* (Steaua); I.P.G.G. pentru *L. Nuțu* și *M. Stoicuțescu*, ambii Dunărea Galați, *T. Pop* și *R. Cojocaru*, ambii Dinamo București; AGRONOMIA Cluj pentru *Z. Făgăraș* (Dinamo București); TÎRNAVA Odorhei pentru *E. Vass, T. Gall* și *G. Santha*, toți de la Agronomia Cluj; DUNĂREA Galați pentru *L. Iordan* (Steaua), iar AVÎNTUL M. Ciuc a *solicitat transferul a 14 tineri jucători de la Sc. sportivă din orașul respectiv.*

TENIS

AU ÎNCEPUT ÎNTRECERILE „TURNEULUI SPERANȚELOR"

ORADEA, 1 (prin telefon de la corespondentul nostru). Marți, după deschiderea oficială a „Turneului speranțelor" care se dispută la categoriile juniori și tineret, au avut loc primele meciuri, cîteva dintre ele fiind deosebit de spectaculoase.

I. Liviu — U. Grundman (R.D.G.): 7—5, 4—6, 6—1. După ce primul set a fost cîștigat în prelungiri de jucătorul român, în cel de al doilea am asistat la numeroase schimburi de mingi. Mai activ la fileu, tenismanul german și-a adjudecat setul. În al treilea set care avea să fie și ultimul, Liviu l-a surprins deseori pe picior greșit pe adversar, cîștigînd detașat.

I. Rusen — L. Soare: 4—6, 6—0, 6—1. Acționînd foarte viguros în primul set, Soare a reușit să cîștige și se părea chiar că va trece și în continuare foarte ușor de adversar. Dar lucrurile au stat cu totul altfel: Rusen a jucat aproape fără greșeală, a interceptat toate loviturile trimise de Soare, adjudecîndu-și următoarele două seturi.

P. Bozdog — Gh. Mostici: 6—8, 6—4, 6—2. Jucînd mai slab, dar și pentru că adversarul a fost foarte tenace, Bozdog a pierdut primul set. În seturile următoare, ca urmare a deselor incursiuni la fileu, Bozdog l-a pus permanent în dificultate pe adversar și a reușit să cîștige întîlnirea.

Iată și alte rezultate înregistrate în meciurile categoriei tineret, disputate marți dimineață: D. Mîrza — E. Popescu 6—4, 6—3, M. Crișan — P. Platona 6—1, 6—1, A. Dărăban — C. Rădulescu 6—1, 6—0, A. Viziru — P. Herda (R.D.G.) 6—4, 6—2, F. Manea — M. Ghercioiu 6—3, 6—2, S. Orășanu — D. Comănescu 6—1, 6—2, R. Giurgiu — M. Mîrza 6—3, 6—1, A. John (R.D.G.) — M. Taloș 6—4, 7—5, M. Tăbăraș — L. Țițel 6—1, 5—7, 6—1, S. Negru — C. Barbu 6—3, 6—2, Z. Naghi — D. Oprea 6—4, 6—4, M. Fetița — L. Virgolici 6—3, 6—4, Gh. Giurgiu — A. Thomas (R.D.G.) 6—3, 6—4, A. Bădin — J. Bîrcu 6—1, 6—1.

Ilie GHIȘA

În finala partidei de dublu juniori, disputată, marți dimineață, s-au întîlnit perechile O. Vilcioiu (U.T.A.) R. Giurgiu (Sănătatea Oradea) — C. Curcă (Progresul), A. Dărăban (Sănătatea Oradea). Titlul de campioni a revenit cuplului Vilcioiu, Giurgiu cîștigător în patru seturi: 6—2, 4—6, 6—4, 7—5.

fotbal

„JIUL" ÎȘI CAUTĂ MATCA CEA NOUĂ!...

• Ștefan Coidum e pus pe fapte mari! • Petre Libardi a abandonat fotbalul? • Naghi, Stan Gabriel și Rosznai, noile „piese secrete"! • Va primi Grama transferul?

Ștefan Coidum a venit la Petroșani cu „gustul amar" al Oradiei, dar și cu dorința neclintită de a pune la bătaie toată energia și priceperea sa — unanim recunoscute — pentru a face din Jiul un armăsar care să țîșnească vertiginos încă din start. Lîngă el, la cîrma echipei de la poalele Paringului, se află acum excelentul Petre Libardi, care s-a retras din activitatea competițională. **(„Am simțit în ultimele meciuri că nu mai pot da randamentul obișnuit, spune Libardi. Știu, aș mai fi putut juca doi-trei ani, dar de ce să devin o povară pentru echipă — datorită numelui și vechimei mele? — cînd pot lăsa locul unui fotbalist mai proaspăt, mai entuziast și dornic de afirmare? Rămîn la Jiul, dar pe banca antrenorului, pentru că acolo simt c-am să-i fiu echipei mai mult de folos, decît în teren!...")**

...Coloana jucătorilor a pornit să facă turul stadionului de zece ori. Tribuna e folosită drept obstacol, pe traseu. Jucătorii urcă treptele — vreo cincizeci — și scîndurile bubuie sub picioarele lor; Stocker e mereu în frunte iar Stoian — ultimul — gîfîie ca o locomotivă sub presiune. Jiul posedă la ora aceasta patru portari (Marincean, Catona I — de la Oradea — Ion Gabriel (Steaua-tineret) și Săcui (Anina), dar antrenorul Coidum nu s-a hotărît care din ei va fi „vioara întîia". Îi decuplează din șirul indian care aleargă și pleacă cu ei la groapa de nisip ca să-i mai supună unui „test". ...În coloana fotbaliștilor cu tricourile leoarcă de sudoare îi descifrez pe Georgescu, Stocker, Dodu, Tonca, Naidin, Mihai Marian, Urmeș, Făgaș, Stoian, Mulțescu, Cotormani, precum și noile „transplanturi": Catona II (Oradea), Gruber (Giurgiu), Stan Gabriel (Metalul Buc.), Al. Naghi (Oradea), Rosznai (Baia Mare), Szabados (Deva) și Grama (Progresul București).

O prezență inedită... Fostul antrenor al Jiului, Eugen Iordache, care a venit să-și ia „lichidarea", asistă și el la antrenament, dintr-un colț al tribunei. Citesc o undă de melancolie în ochii săi:

— **E și firesc**, mărturisește Iordache **...Am împărțit necazurile și bucuriile cu ei, aproape un an... Îmi pare bine că s-a mai îmbogățit lotul... Se simțea nevoia, de altfel...**

...O comandă scurtă. Coldum își adună elevii la centrul terenului și începe programul de pregătire fizică cu accent pe mobilitate, forță și rezistență...

Lîngă noi s-a așezat și ing. Carpineț, unul dintre cei mai vechi conducători ai clubului. E în concediu, dar, cum spune dînsul, „ce, îți arde să stai acasă cînd echipa se pregătește?"

— **A fost o întîmplare tare nostimă**, aici, continuă interlocutorul nostru. **Știți noi l-am chemat pe Al. Naghi de la Oradea și l-am transferat. Dar nu stabilisem încă cine va fi antrenorul!... Cînd sosește antrenorul să ia echipa în primire, cu cine dă ochii Naghi? Chiar cu... COIDUM.**

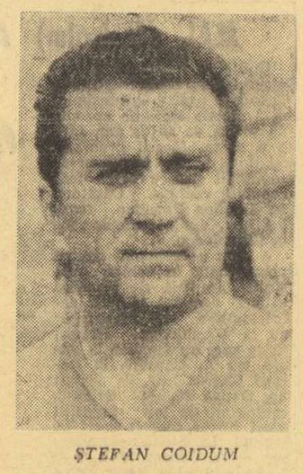

ȘTEFAN COIDUM

care la Oradea îl... scosese din lot pentru indisciplină! Naghi a făcut fețe-fețe. Îi pierise graiul. Dar Coidum a zîmbit și i-a întins mîna: **„Ce-a fost acolo, Sandule, s-a dus. Să uităm! Acum o luăm de-a capo aici. Și tu și eu. Sper că te-ai făcut băiat de treabă, nu?"** ...Și din ziua aceea, Naghi se numără printre primii la pregătire!... Trage tare de tot băiatul, zău!"

— **De altfel**, confirmă mai tîrziu Ștefan Coidum, **cred că acesta va fi „mijlocul" Jiului: Al. Naghi — Stan Gabriel ...Dar mai avem încă discuții cu „Metalul". Gabriel a reușit aici la facultate. Trebuie să-și facă un rost în viață... De ce să nu joace și fotbal?"**

Programul de dimineață ia sfîrșit pe la orele 12. Jucătorii pleacă la baie, apoi la masă. La 16,30 se reîntorc la teren cu autobuzul. Mingile care s-au zvîntat la soare — în Petroșani nu e zi fără ploaie — sînt luate în primire, de către fotbaliști. Portarii trec să înfrunte „tirul", la două porți. Se execută preluări în viteză și șuturi năpraznice de la 20 de metri.

Stocker îmi șoptește:

— **Urmărește-l pe „9". E Rosznai de la Baia Mare. Am mare încredere în el. Va face un cuplu ideal, sperăm, cu Mulțescu... Și nici Szabados — îl vezi pe nr. 11? — nu-i rău de loc!...**

Grama nu s-a mai echipat. Stă pe tușe, puțin încruntat. Bineînțeles că are ceva pe inimă. Nu întîrzie să ne spună: **„Plec la București să rezolv problema mea!...**

Nu sînt „pasăre călătoare". Am jucat trei ani la Autobuzul și apoi șase la Progresul! Acum vreau să urmez școala de maiștri, aici. Am cerut transfer, Progresul are acum destui apărători. Eu aș putea lua locul aici lui Georgevici, care a plecat la Reșița. Sper că voi găsi înțelegere pînă la urmă!...

...Pe seară, o nouă rundă în convorbirea cu Ștefan Coidum:

— **Ce zici? Ai temeiuri pentru o comportare onorabilă?**

— **Cred că vom cristaliza toate lucrurile pînă la urmă! Băieții noi care au venit astupă cîteva goluri care erau evidente în echipă! Am angajat mai multe meciuri amicale. Jucăm cu Steagul roșu, apoi cu Politehnica și cu o echipă algeriană. E prevăzut de asemenea și un turneu în Polonia!**

— Cui acorzi primele șanse în noul campionat?

— **Steaua și-a format un lot destul de puternic. Totul depinde de modul cum va funcționa însă noul motor. Căci piesele, sînt de certă valoare...**

— Și Jiul?

— **Pune-mi întrebarea asta mai tîrziu. După cinci-șase jocuri. În orice caz țintim un loc cel puțin onorabil. E vorba, de ce să n-o spun? și de puțină mîndrie și orgoliu, după „episodul Oradea"!...**

George MIHALACHE

PROGRAMUL TURNEELOR ECHIPELOR S. C. KARL MARX-STADT ȘI HAPOEL BEERSEBA

În luna august ne vor vizita mai multe echipe de peste hotare, care vor susține partide amicale cu formații din Divizia A. Printre acestea se numără două de categoria A, cunoscute la noi și din alte turnee: **S. C. Karl Marx—Stadt** (R. D. Germană) și **Hapoel Beerșeba** (Israel). Ambele vin la noi în organizarea clubului F. C. Argeș, Pitești.

S.C. Karl Marx-Stadt va disputa la noi trei jocuri, dintre care două au fost programate: la **9 august cu Steaua** la București, iar la **13 august cu Farul** la Constanța, partide care vor suscita, desigur, interes în cele două orașe.

Formația israeliană va urma traseul **Ploiești** (cu Petrolul la 6 august) — **Brașov** (cu Șt. roșu la 9 august) — **Pitești** (cu F. C. Argeș la 13 august).

Ambele turnee vor servi drept mijloc de pregătire pentru echipele noastre, fiind, în același timp, și jocuri interesante, avînd în vedere valoarea formațiilor oaspe.

AZI, LA OLTENIȚA

MECI DE VERIFICARE A LOTULUI NAȚIONAL

După cum am mai anunțat, *lotul național de fotbal* susține azi la Oltenița prima partidă de verificare din cadrul programului de pregătire, alcătuit de către antrenorul *Angelo Niculescu*, în vederea viitorului sezon competițional. Tricolorii vor întîlni echipa locală Ș.N.O., din divizia B. Partida va începe la ora 17.30.

În vederea acestui meci, antrenorul Angelo Niculescu a convocat pe următorii jucători: *Adamache, Stan, Sătmăreanu, Smarandache, Cojocaru, Bölöni, Deleanu, Nae Ionescu, Dumitru, Radu Nunweiller, Hajnal, Lucescu, Dobrin, Neagu, Iordănescu.*

ECHIPE ROMÂNEȘTI PESTE HOTARE

RAPID: Patru întîlniri în Spania

Ieri, Rapid și-a încheiat pregătirile în vederea turneului din Spania, printr-un joc în familie, disputat pe „Republicii", în prezența a cîtorva sute de spectatori ocazionali. În cursul dimineții de astăzi, giuleștenii urmează a părăsi țara cu următorul lot de jucători: *Răducanu* și *Rămureanu* — portari; *Pop, Boc, Mușat, Grigoraș, Ștefan* și *Codrea* — fundași; *Dinu, Angelescu, Naom* și *Savu* — mijlocași; *Năsturescu, Neagu, M. Stelian, Codreanu, Dumitriu III* și *Petreanu* înaintași.

Programul deplasării cuprinde participarea echipei antrenată de B. Marian în cadrul a două turnee, la Levante și Elche, în compania unor adversari de valoare, printre care Valencia, Honved Budapesta și Nacional Montevideo.

SPORT CLUB: Trei meciuri în Uniunea Sovietică

Preocupările susținute ale biroului secției de fotbal de la Sport Club Bacău, îndreptate spre asigurarea unei bune pregătiri a echipei pentru noul campionat, le-a venit în sprijin și perfectarea de către federația de specialitate a unui turneu în Uniunea Sovietică.

Astfel, echipa băcăuană a plecat ieri în țara vecină, unde va rămîne pînă la 10 august, perioadă în care urmează să susțină trei jocuri, avînd ca partenere formațiile Ararat Erevan, Spartak Ordjonikidze și Torpedo Kutaisi.

Din lotul care a făcut deplasarea, condus de un membru al biroului secției de fotbal a clubului, Vasile Blejușcă, fac parte, printre alții, Ghiță, Dembrovschi, Vătafu, Rugiubei, Mloc, S. Avram, Catargiu, Velicu, Duțan.

„U" CLUJ: Patru jocuri în Cehoslovacia

Ieri la amiază a părăsit țara echipa Universitatea Cluj, invitată pentru un turneu de patru meciuri în Cehoslovacia. Partidele se vor disputa, în organizarea clubului VSS din Kosice, la datele de 2, 4, 5 și 8 august.

Sub conducerea antrenorului *Ștefan Onisie* (asistat de medicul *Z. Ivansuc*) au făcut deplasarea 16 jucători și anume: *Ștefan* și *Totoianu* (revenit de la C.F.R. Cluj) portari, *Crețu, Pexa, Solomon, Cîmpeanu, Mihăilă, Anca, Ardeleanu, Uifăleanu, I. Munteanu, Soo, Mureșan, Lică, Barbu* și *Lenghel*.

JIUL: Două partide în Polonia

La solicitarea federației poloneze, forul nostru de specialitate a desemnat echipa Jiul Petroșani pentru a servi drept sparing-partener selecționatei olimpice a Poloniei. Echipa lui *Ștefan Coidum* va susține două partide: una la 11 august la Cracovia, a doua la 13 august la Nowi Sacz, o localitate din apropierea Cracoviei. Misiunea Jiului este dificilă, dat fiind faptul că selecționata olimpică a Poloniei este în realitate prima reprezentativă a țării.

CERERI DE TRANSFERĂRI PENTRU DIVIZIONARE B

La serviciul de legitimări al Federației române de fotbal au fost depuse numeroase cereri de transferări la echipe din Divizia B. Iată o parte din cererile depuse:

— *Vasile Popa* (Dunărea Giurgiu), *Mircea Harapu* (Metalul Mija), *Dumitru Gheorghe* (Steaua București) și *Gheorghe Ungureanu* (Politehnica Galați) pentru *Metalul Tîrgoviște*;

— *Virgiliu Poting* (Sirena București) pentru *Crișul Oradea*;

— *Constantin Udroaica* (Electronica București) și *Corneliu Pavlovici* (Steagul roșu Brașov) pentru *Metalul Drobeta Tr. Severin*;

— *Lazăr Ciucu* (Poiana Cîmpina) și *Petre Alexe* (Petrolistul Boldești) pentru *Metalul Plopeni*;

— *Iacob Ivan* (Viscoza București), *Vasile Ghețu* (Cutezătorii București), *Ștefan Gligore* și *Vasile Pislaru* (Steaua București), *Lucian Ticheli* (C.S.M. Reșița), *Nicolae Matei* (Tehnometal București), *Petre Gheorghe* (C.F.R. Cluj) și *Marin Vintilă* (F. C. Argeș) pentru *Progresul București*;

— *Ilie Tismănaru* (Electromotor Timișoara), *Aurel Doșan* și *Fănel Tomuță* (Minerul Ghelar), *Ion Așa* (C.S.M. Reșița) și *Ștefan Covaci* (U.T.A.) pentru *C.F.R. Timișoara*;

— *Constantin Dobre, Toma Marin* și *Eduard Juhasz* (Petrolul Ploiești) și *Sandor Pall* (Politehnica Iași) pentru *Gloria Buzău*.

Joi, pe „Republicii":

STEAUA — MAREK STANKE DIMITROVO

Amatorii de fotbal din Capitală au posibilitatea ca joi după amiază să asiste la un interesant meci amical internațional. Este vorba de întîlnirea dintre Steaua și formația bulgară Marek Stanke Dimitrovo, programată pe stadionul Republicii, de la ora 17,30. În deschidere, de la ora 15,45, va avea loc o partidă între echipele de copii Steaua și Școala sportivă nr. 2.

IORDACHE (Steaua), ÎN CĂUTAREA TIMPULUI PIERDUT

Campionatul 1972—1973 ne promite reîntîlnirea cu **Vasile Iordache**, cel ce fusese declarat portarul anului 1970—1971, cu toate că nici nu împlinise 20 de ani și abia fusese promovat în Divizia A.

L-am întîlnit cu cîtva timp în urmă la antrenamentele noii sale echipe, Steaua, pentru care a trebuit să stea un an pe tușă departe de vuietul tribunelor, de minge, de magica poartă de fotbal care a adus glorie atîtor goal-keeperi, pe care și el vrea s-o cucerească.

Iordache dorește să calce pe urmele marilor săi înaintași. Are statura și greutatea ideală pentru un portar: 1,80 m—75 kg. Ceea ce înseamnă posibilitatea de a reține cu aceeași ușurință, și mingile venite pe sus, ca și pe cele trase pe jos. În plus, alături de dorința lui de a reveni în elita portarilor noștri, îl are antrenor pe **Valentin Stănescu**, acest fost purtător al tricoului nr. 1 al naționalei și, la rîndul lui, făuritor de portari de mare clasă: la Rapid l-a propulsat spre vîrful piramidei pe necunoscutul — pe atunci — **Răducanu**; la Brașov, la Steagul roșu, l-a relansat pe **Adamache** după ce o bună bucată de vreme acesta dispăruse în pluton. Opera și-a continuat-o anul trecut cu **Haidu**, dar mai ales cu **Coman**, alt „dispărut"...

— Cum ai ajuns la fotbal, Iordache?

— **Așa cum ajunge orice copil. Prima dată am fost fundaș stînga, dar după vreo două meciuri am trecut între cele trei bare. Mă chemau ca un magnet. N-am rămas mult la fotbal fiindcă am trecut la handbal. Se putea juca tot anul. De-abia în 1964 am revenit la fotbal.**

— Ce antrenori te-au îndrumat?

— **La Centrul de copii de la Politehnica Iași, am fost în grija tov. Mihai Birzan, de numele căruia este legată apariția mai multor portari ieșeni. Dinsul mi-a fost „tată"; Mircea Constantinescu, portarul de acum al lui Dinamo, a fost al doilea profesor al meu. Știa că pleacă de la Iași și voia să-și lase un înlocuitor cît mai bine pregătit. Tov. antrenor Mărdărescu a avut, apoi, marele curaj de a-mi încredința mie acest post de mare importanță. Cizic era mai „copt", eu mai suplu. Norocul a fost de partea mea.**

— Ai avut în inimă și în gînd imaginea vreunui mare portar?

— **Desigur. Am avut și eu modelul meu. La început, Mircea Constantinescu și Ilie Datcu. Am citit cărțile despre Ion Voinescu. Am auzit că și tov. Valentin Stănescu a fost portar și asta mă bucură. Înseamnă că voi avea de la cine să învăț. Fiindcă mai am multe de învățat. Am pierdut un an și asta înseamnă mult în viața unui sportiv, a unui portar. Trebuie să recîștig acest an. Nici nu știți cu cîtă nerăbdare aștept ziua primului meci. E drept, am concurență foarte serioasă în Carol** (n.n.: Haidu) **și Narcis** (n.n.: Coman), **dar mă voi strădui să cîștig întrecerea cu ei. Existînd această concurență, te simți mai stimulat în pregătire.**

Atenție **Haidu**, atenție **Coman**, Iordache v-a aruncat mănușa!

Mircea TUDORAN

Din nou între buturi...

Foto: I. MIHĂICA

TRAGEREA EXCEPȚIONALĂ LOTO DIN 8 AUGUST 1972

La 8 august a.c. Administrația de Stat Loto-Pronosport organizează o tragere excepțională Loto, care se va desfășura după formula introdusă la 25 ianuarie a.c. și care se anunță cu o bogată listă de premii, dintre care cele mai reprezentative sînt: autoturisme DACIA 1300 și DACIA 1100, premii în numerar de valoare fixă a 12.000 lei din care o excursie de 2 locuri în Ungaria cu petrecerea Revelionului la Budapesta (durata cca. 6 zile) și diferența în numerar, excursii de cîte 2 locuri și 1 loc la Budapesta cu petrecerea Revelionului precum și premii în numerar de valoare fixă și variabilă. Menționăm că toate aceste premii se acordă în număr NELIMITAT.

Procurați-vă bilete din vreme.

PRONOSPORT

CÎȘTIGURILE CONCURSULUI NR. 31 DIN 30 IULIE 1972

CATEGORIA I: (13 rezultate) 2 variante 10% a 18.720 lei

CATEGORIA a II-a: (12 rezultate) 3,60 variante a 12.480 lei

CATEGORIA a III-a: (11 rezultate) 46,70 variante a 1.443 lei.

Rubrică redactată de LOTO-PRONOSPORT

CITIȚI ÎN NUMĂRUL (323) DE AZI AL REVISTEI

FOTBAL

• 18 zile pînă la inaugurarea sezonului oficial: Reportaje de la pregătirile divizionarelor A — Petrolul, Dinamo, Sport Club, Farul și C.S.M. Reșița;

• La „Interviul Săptămînii": antrenorul clujean dr. Constantin Rădulescu;

• Transferări și adevăruri;

• Doi antrenori divizionari B comentează succint trecutul și apropiatul campionat;

• Pagina „Intimitățile gazonului";

• Comentarii de la finala Campionatului universitar european;

• „Masă rotundă" cu tema: problemele majore ale campionatului republican al juniorilor;

• Corespondențe telefonice din Stockholm, Sofia și Luxemburg cuprinzînd vești despre adversarii noștri în cupele europene;

• Rubricile noastre permanente Carnetul Scriitorului, Carnet Extern, din fotbalul internațional, precum și diverse știri, reportaje, note din activitatea internațională.

PE TEME DE EDUCAȚIE

FORȚA COLECTIVULUI ESTE DETERMINANTĂ ÎN FORMAREA TÎNĂRULUI CA SPORTIV ȘI CETĂȚEAN

Masă rotundă la asociația sportivă Minerul Motru

Cu aproape un deceniu în urmă în orașul Motru, binecunoscut centru minier din Valea Jiului, abia se punea piatra de temelie a modernei localități care este acum. Firesc, viața cotidiană a celor din Motru a cunoscut un curs ascendent, înfrumusețîndu-se cu fiecare zi. Printre activitățile, am spune, curente se numără și sportul. Cea mai îndrăgită disciplină este fotbalul, cu atît mai mult cu cît aici se află și divizionara C, Minerul.

Toți membrii lotului de fotbal sînt legați de aceste locuri, unii au venit cu ani în urmă, și-au întemeiat o familie, alții au sosit mai tîrziu — singuri sau cu familia —, dar cu toții lucrează în același loc — mina Horăști —, cu toții formează o „echipă" în toate privințele.

De altfel, despre pasiunea pentru muncă, pentru sport, despre interdependența ce există între cele două domenii ne-au vorbit mulți dintre ei la masa rotundă organizată la asociația sportivă „Motru", la care au participat următorii tovarăși: ing. **Grigore Dobrinoiu** — directorul exploatării miniere Horăști —, **Nicolae Andreescu** — președintele asociației —, **Ionel Sima** — antrenorul echipei —, **Ilie Polifron** — contabil —, **Gheorghiu Cîță** — tehnician —, **Marin Ionescu** — lăcătuș mecanic —, **Florea Bugan** și **Vasile Erdöc** — maiștri —, **Ion Lupulescu** — miner.

TOT ÎNCEPUTU-I GREU

RED.: Mulți dintre dumneavoastră se pot mîndri că au posibilitatea să povestească celor mai „tineri" cum a fost în urmă cu zece ani, cînd au început lucrările la exploatare. A fost greu? Cum a apărut sportul în cadrul preocupărilor celor din Motru?

FLOREA BUGAN: Nimic nu este ușor la început. De zece ani lucrez la Motru și, cred, că mi-ar fi greu să plec în altă parte. Am absolvit școala profesională la Curtea de Argeș și am fost repartizat la Tg. Jiu. De acolo am venit aici și aici am rămas. Da 26 de ani m-am căsătorit, am și un copil acum. Poate ceea ce vă spun nu are legătură cu sportul, dar vă rog să înțelegeți că numai într-o atmosferă propice, în care să te simți ca... acasă, poți să găsești timp și pentru alte preocupări. Și am ales fotbalul. Sîntem în divizia C, dar s-a pornit de la zero, și numai cu multă dăruire din partea tuturor a fost posibil să ne ridicăm la nivelul de astăzi. Și-l dorim, cu fiece zi, mai sus.

MARIN IONESCU: Eu am venit (mediat după satisfacerea stagiului militar. Nu cunoșteam pe nimeni. Mi-a fost greu să mă acomodez, dar cu sprijinul colegilor de muncă am reușit să mă încadrez în ritmul general. Abia după aceea am avut posibilitatea să dedic o parte din timpul meu și fotbalului.

GHEORGHIU CÎȚĂ: Pot să mă mîndresc că sînt unul dintre cei care au bătut primul țăruș al acestei exploatări. Cu timpul orașul a crescut sub ochii noștri, am pus bazele echipei, ne-am lovit de greutăți, care ni se păreau atunci de netrecut, dar, toate au rămas în urmă, iar noi aici în Motru, legați definitiv de aceste locuri.

VASILE ERDÖC: Să fiu sincer, cred că dacă atunci cînd am venit în Motru, totul era gata făcut nu rămîneam. Cum să pleci, cînd pentru ca pe fiecare părticică de loc să crească o „floare", ai frămîntat pămîntul cu palmele și l-ai udat cu sudoarea frunții. Este imposibil acest lucru. Numai cei care nu au trăit astfel de momente, pot fi în permanență „mișcare". Deși, am fost de mai multe ori solicitat să joc la alte echipe, nu mi-am părăsit colegii. Ar fi fost un act de lașitate.

IONEL SIMA: De asociația Motru mă leagă 8 ani de muncă, de coborîșuri și suișuri. Fiind jucător la Jiul, am absolvit, între timp, școala de maiștri în 1963, am lucrat apoi un an în subteran la Lonea. Am plecat la Craiova, revenind, în cele din urmă, tot pe Valea Jiului, stabilindu-mă la Motru. Nu pot spune că, încă din primele zile cînd am trecut la conducerea echipei, totul a mers bine. Nu cunoșteam jucătorii și timp de șase luni nu am putut închega mai nimic, dar mi-am dat seama, totuși, că dispun de un colectiv unit cu care voi putea face o treabă bună.

CEI CARE NU S-AU ÎNCADRAT ÎN COLECTIV AU TREBUIT SĂ PLECE

RED.: Într-adevăr, tot ceea ce ați afirmat pînă acum ilustrează că au existat, ca la orice început destule greutăți, dar fiecare dintre dumneavoastră v-ați legat dintr-un motiv sau altul de aceste locuri. Totuși, nu-mi vine să cred că nu au existat și alții care au „dezertat", care nu s-au încadrat în colectiv.

NICOLAE ANDREESCU: Era și normal să se întîmple așa. Dar să știți că am încercat totul pentru a-i determina să rămînă printre noi.

VASILE ERDOC: Au fost jucători care n-au putut să se încadreze procesului de producție și nici celui sportiv și, cu tot regretul, colectivul i-a respins. Ei se declarau numai „jucători de fotbal", refuzînd să mai facă și altceva. Or, aici la noi cel puțin acest lucru este imposibil. Și încă ceva, în producție nu se poate pune problema că ești sportiv, acolo trebuie să-ți îndeplinești cu conștiinciozitate sarcinile de producție, pentru că nimeni nu este dator să lucreze în locul tău.

GRIGORE DOBRINOIU: Desigur, nu avem de a face cu niște... mieluței. Și atunci ești nevoit să iei unele măsuri de îndreptare. Unii s-au îndreptat, alții, ca Manea, Jianu, Bădici, au trebuit să plece.

IONEL SIMA: În prezent toți jucătorii sînt încadrați în producție. S-a terminat cu nopțile pierdute, cu jocurile de noroc și aceasta, în primul rînd, datorită influenței pozitive exercitată de colectiv. Tov. Dobrinoiu a amintit de Manea. A fost sprijinit să intre în școala de maiștri, i s-au asigurat toate condițiile de muncă și sport, dar, el a continuat să dea dovadă de dezinteres, să neglijeze pregătirea. Am încercat tot ce ne-a stat în putință, dar degeaba și, în februarie, a trebuit să ne dispensăm de serviciile lui. Cîndva erau cotați ca elemente indisciplinate și Lupulescu, Bugan, Lupu, Ganță, dar acum s-au schimbat radical devenind exemplu pentru toți.

COLECTIVUL A ÎNVINS

RED.: Tovarășul Sima a menționat printre cei care odată erau considerați indisciplinați și pe doi dintre invitații noștri. Cred că ar fi interesant nu numai să le ascultăm opiniile, ci să discutăm mai pe larg ce a determinat această schimbare în bine.

ION LUPULESCU: Peste puțină vreme împlinesc șapte ani de cînd mă aflu în Motru și nu pot spune că-mi pare rău. Dimpotrivă. În urmă cu doi-trei ani puteam fi întîlnit împreună cu așa-zișii prieteni, mai mult în restaurant. Dar a intervenit colectivul și am simțit că trebuie să-mi corijez purtarea.

ILIE POLIFROM: Colectivul poate acționa favorabil sau nu asupra comportării unui om. Și cu Lupulescu s-a întîmplat la fel. A fost atras mai întîi de cei care nu se împăcau cu munca (de altfel ei au și plecat de la noi), pînă cînd am intervenit hotărîți pentru curmarea situației. Și am învins.

GRIGORE DOBRINOIU: Sînt multe lucruri de spus, despre pasiune, dăruire, abnegație. Pînă cînd nu îți dai cu pumnii în cap pentru orice ratare, pînă cînd nu pui umărul la efortul colectiv, nu poți să te simți legat de un loc oarecare.

FLOREA BUGAN: Spiritul de echipă determină armonie, înțelegere între jucători. Formăm în prezent o adevărată familie. Nu toți reușesc să se încadreze de la început, este și firesc. Este și cazul lui Marin Ionescu, chiar și al meu.

★

Desigur, s-au discutat mult mai multe lucruri interesante — despre calificarea profesională, despre participarea activă la mersul producției și la dezvoltarea sportului în Motru, despre interdependența care există între muncă și sport — dar, din păcate, e greu să le cuprindem pe toate.

Ne-am dat seama, participînd la aceste discuții, că sportivii din Motru au găsit aici un larg cîmp de afirmare pe toate planurile, că fac tot ce le stă în putință pentru a fi buni și la locul de muncă și în sport, pentru a cîștiga încrederea și aprecierea colectivului.

Emanuel FANTANEANU

TURNEUL DE FOTBAL JUNIORI „PRIETENIA"

(Urmare din pag. 1)

foarte frumos încheiat cu un echitabil rezultat de egalitate. A arbitrat foarte bine Robert Pischke (R.D.G.).

R.D.G. — UNGARIA 0—0

Și partida-vedetă de pe stadionul din Timișoara a debutat în același ritm rapid, cu faze spectaculoase de la o poartă la alta. Cei care desfășoară un joc mai legat, cu faze cursive, sînt înaintașii germani, care prin Hofman și Steinbach, inițiază atacuri soldate cu șuturi periculoase, dar din păcate peste bară. Echipa maghiară s-a apărat bine, dar a contraatacat timid prin Nyilasi și Jankovics, fără să pericliteze poarta adversă. Și în următoarele 40 de minute, reprezentativa R.D.G. hărțuiește apărarea maghiară, avînd multiple ocazii de a înscrie, dar înaintașii săi, ratează din poziții favorabile, sau atunci cînd șutează pe spațiul porții, îi dă posibilitate portarului maghiar Palinkaș să se remarce.

Rezultatul nemulțumește formația germană, care a fost mai bună. A arbitrat foarte bine J. Bassowski (Polonia).

P. ARCAN - coresp. jud.

ROMÂNIA I — POLONIA 2—0 (0—0)

Pe stadionul din Bugoj, s-a desfășurat ieri partida dintre echipele de juniori România I și Polonia. Echipa română începe jocul prudent, oferind ocazia polonezilor să atace cu multă insistență și să șuteze periculos, la poarta excelentului Ciurea, în min. 17, 28 și 30. În repriza secundă, jucătorii români sînt mai insistenți și în min. 41 fuga reușește să deschidă scorul. În min. 57, Stan scapă singur în careu, este faultat, dar arbitrul coreean Ce-Cil-Sen nu acordă penalty. Echipa noastră domină, dar jucătorii polonezi se apără cu calm, contraatacînd periculos. În min. 64, Pataki ratează cea mai mare ocazie de gol a meciului. În min. 75 Răducanu face o cursă pe extremă, pătrunde spre poartă și șutează imparabil sub bară, stabilind scorul final: 2—0.

Cu excepția penalty-ului amintit, arbitrul Ce-Cil-Sen (R.P.D. Coreeană) a condus bine.

C. OLĂRU - coresp.

BULGARIA — ROMÂNIA II 2—1 (1—0)

Partida dintre Bulgaria și România II, care a avut loc ieri pe stadionul din Caransebeș, a oferit o partidă de luptă, în care jucătorii ambelor formații au creat multe acțiuni de poartă. Începutul partidei aparține echipei bulgare, care acționează dezinvolt. Minutul 19 aduce deschiderea scorului (a înscris Boiadjiev la capătul unei acțiuni individuale). În această parte echipa noastră evoluează fără convingere. Repriza a doua debutează cu un joc total schimbat în bine al românilor, aceștia fiind mai activi și decișI în atac. Ei obțin egalarea în min. 57 prin Zamfir. De remarcat că în acest interval portarul Mocanu apără o lovitură de la 11 m. După înscrierea golului, românii atacă mai mult, dar cei ce înscriu sînt tot jucătorii bulgari, care în min. 71 beneficiază de o nouă lovitură de la 11 m, de data aceasta transformată de portarul Kamburov.

D. GLĂVAN - coresp. jud.

ECHIPA GRECIEI NU VA MAI PARTICIPA LA TURNEUL PREOLIMPIC DE VOLEI

Antrenorul D. Medianu, care s-a reîntors zilele trecute din Grecia, ne-a comunicat că Federația greacă de volei a hotărît să nu mai trimită echipa masculină în Franța, la turneul de calificare pentru J.O. Reamintim că voleibaliștii eleni făceau parte din seria de la Nisa a turneului, alături de cei italieni, spanioli și de reprezentanții noștri. Prin urmare, în prima zi (4 august) reprezentativa română nu va juca, urmînd ca pe 5 august să întîlnească echipa Spaniei, iar pe 6 august va primi replica „Squadrei Azzurra", în derbyul seriei pentru care italienii s-au pregătit, după informațiile pe care le deținem, ca niciodată. Dovadă prezența lor cu mult timp înainte la Nisa, pentru a se acomoda cu tartanul sălii.

Reamintim că din cele 4 serii — găzduite de Montpellier (două), Nisa și Perpignan — se vor califica în turneul final, programat la Montpellier, primele clasate.

Echipele ce se vor situa pe primele două locuri în acest turneu final, vor primi dreptul de participare la J.O. de la München.

MERCKX VA ATACA RECORDUL MONDIAL AL OREI

CIUDAD DE MEXICO, 1 (Agerpres) — Directorul velodromului olimpic din Ciudad de Mexico, Luiaz Casola a declarat reprezentanților presei internaționale că poartă tratative cu celebrul alergător belgian Eddy Merckx, care urmează să evolueze în Mexic. Casola a arătat că Merckx este dispus să accepte oferta de a face o tentativă de doborîre a recordului mondial al orei pentru profesionisti.

TELEX

Tenismanul american de culoare Arthur Ashe a cîștigat turneul internațional de la Louisville (Kentucky) rezervat jucătorilor profesioniști. El l-a învins în finală cu 6—4, 8—4 pe jucătorul englez Mark Cox.

■

Turneul internațional desfășurat la Istanbul a revenit tenismanului spaniol Juan Gisbert, care, în finală, a dispus cu 6—1, 6—1, 7—5 de jucătorul Bertram (Republica Sud-Africană). În finala probei de dublu masculin, Gisbert (Spania) și Mandarino (Brazilia) au dispus cu 3—6, 11—9, 6—2, 6—3 de perechea Graebner (SUA) — Holecek (Cehoslovacia).

■

Proba motocicletelor de 500 cmc din cadrul concursului internațional de la Imatra (Finlanda) contînd pentru campionatul mondial a revenit italianului Giacomo Agostini. El a fost cronometrat pe 133 km cu timpul de 56:24.2. În clasamentul general al campionatului mondial, pe primul loc se află Agostini cu 103 puncte, urmat de Pagani (Italia) — 87 puncte și Gould (Anglia) — 52 puncte.

■

Tradiționala competiție ciclistă care are loc în fiecare an pe un circuit al orașului Limoges a fost cîștigată la această ediție de francezul Raymond Poulidor. El a parcurs 100 km în 2h 28. După 45 sec. a sosit francezul Danguillaume, urmat de olandezul Zoetemelk.

■

În continuarea turneului pe care-l întreprinde în Franța, echipa cehoslovacă de fotbal Spartak Trnava a jucat la Nantes cu echipa locală F.C. Nantes. Fotbaliștii cehoslovaci au obținut victoria cu scorul de 2—0 (1—0).

■

Echipa belgiană de fotbal Standard Liège, care se află în turneu în Suedia, a jucat la Vaexjoe cu echipa Oester. Jocul s-a încheiat cu un rezultat de egalitate: 2—2. Echipa engleză West Ham United a evoluat la Halmstad, în compania echipei BK Halmstad, de care a dispus cu scorul de 5—3.

■

Comitetul directorial al Uniunii internaționale de ciclism (UCI) a primit candidatura Federației din Olanda de a organiza, în anul 1976, campionatele mondiale rezervate profesioniștilor. Pentru organizarea campionatelor mondiale de ciclo-cros din 1974 și 1975 și-au depus candidatura Elveția și Belgia. Federația belgiană de ciclism și-a manifestat, de asemenea, dorința de a organiza campionatele mondiale de velodrom și șosea — profesioniști în anul 1975.

■

În cadrul unei ședințe a Federației italiene de fotbal, a fost reales președintele acestui for Artemio Franchi. El va îndeplini această funcție timp de 4 ani.

La baza hipică din calea Plevnei

CONCURS INTERNAȚIONAL DE CĂLĂRIE

Începînd de vineri, la baza hipică din Calea Plevnei se vor desfășura, timp de trei zile, întrecerile unui concurs internațional de călărie (obstacole) la care participă 55 de sportivi din **Bulgaria, Cehoslovacia, Iugoslavia, Ungaria și România.**

Printre călăreții români care vor lua startul în aceste zile se află Constantin Vlad, Aurelian Stoica, Dumitru Velea, Cornel Ilin, Gheorghe Moișeanu și alții.

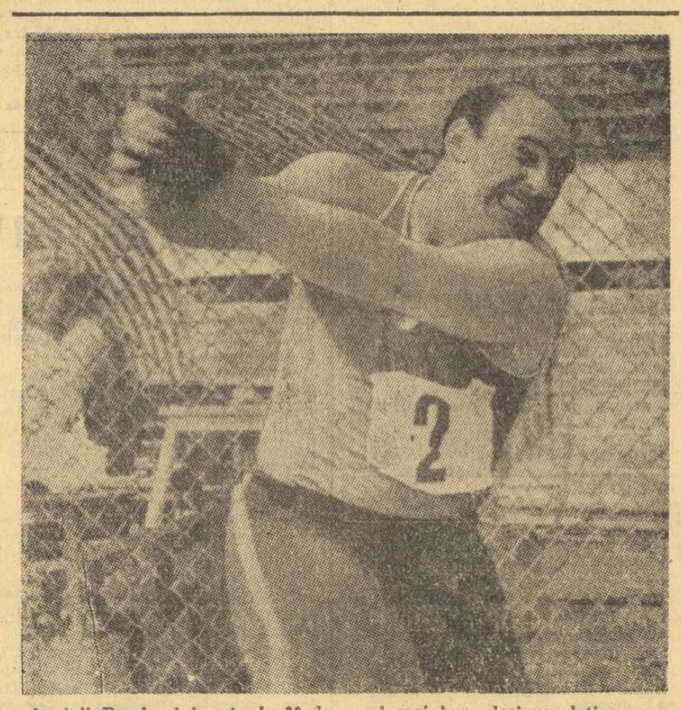

Anatoli Bondarciuk *este, la 32 de ani, unul dintre cei mai valoroși aruncători de ciocan din lume. Am îndrăzni să afirmăm că este chiar cel mai bun, deși nu deține recordul mondial sau european. În acest sezon, însă, „bătrînul" Bondarciuk s-a dovedit imbatabil, iar marea majoritate a aruncărilor sale au măsurat în jurul cifrei de 75 m. Ultimele trei evoluții ale sale — 75,76 m, 75,54 m, 75,46 m — probează o rar întîlnită constanță la un nivel foarte ridicat și îl desemnează drept cel mai autorizat candidat la medalia olimpică de aur. În palmaresul său figurează trei titluri de campion al U.R.S.S. (1969, 1970, 1972) și un titlu de campion european (1969, Atena).*

TENISMENII CEHOSLOVACI ÎN FINALA CUPEI GALEA

PRAGA, 1 (Agerpres). — La Marianske Lazne a luat sfîrșit meciul de tenis dintre echipele de tineret ale Cehoslovaciei și Ungariei contînd pentru cupa „Galea". Tenismenii cehoslovaci au repurtat victoria cu scorul de 3—2. În ultima partidă, cehoslovacul Savrda l-a învins cu 6—4, 6—1 pe maghiarul Laszlo Balasz. Echipa Cehoslovaciei s-a calificat pentru turneul final de la Vichy (3—8 august).

La Karlskrona

BRUCH L-A ÎNTRECUT PE DANEK

STOKBOLM 1 (Agerpres). — Cunoscutul atlet suedez Ricky Bruch, o speranță a țării sale la J.O. de la München, confirmă excelenta formă în care se află. Cu prilejul unui concurs, care a avut loc la Karlskrona, el a aruncat discul la 66,85 m. Pe locul doi s-a clasat cehoslovacul Danek, cu 64,82 m.

ÎNOTĂTORII DIN S.U.A. ÎN FAȚA TESTULUI PREOLIMPIC

Săptămîna aceasta, în piscina olimpică de la Chicago, se vor desfășura concursurile de selecție ale înotătorilor americani, pentru Jocurile Olimpice de vară de la München. Pe blocstarturile de concurs vor fi prezenți cunoscuții recordmani mondiali: Mark Spitz, Gary Hall, John Kinsella, Brian Job, Sue Atwood, Ellie Daniel.

ARUNCAREA GREUTĂȚII CU PIRUETĂ?

Inovația atletului sovietic Barisnikov i-a înlesnit acestuia un progres foarte rapid

La Ciudad de Mexico, procedeul utilizat de Dick Fosbury la săritura în înălțime a fost marea noutate tehnică din domeniul atletismului. Flop-ul a urcat și apoi a cucerit lumea fiind, astăzi, la fel de răspîndit ca și rostogolirea ventrală. La München, vom asista la o nouă inovație, de data aceasta în proba de aruncarea greutății. Autorul ei este atletul sovietic Alexei Barisnikov.

În ce constă noutatea? Din poziția clasică, cu spatele spre direcția de aruncare, Barisnikov efectuează — cu greutatea ținută în mod obișnuit — o piruetă ca la aruncarea discului. Aterizarea are loc într-o poziție asemănătoare aceleia din care se produce efortul final în aruncarea obișnuită. Nu se poate ști dacă acest procedeu va fi adoptat în locul celui actual, nici dacă este sau nu superior celui creat, acum aproape două decenii, de Parry O'Brien, cert este că atletul sovietic a progresat serios într-un an — de cînd folosește acest stil — de la 19,30 m la 20,54 m. Recordul său personal, stabilit în acest sezon constituie și recordul U.R.S.S.. Va face, oare, acest procedeu prozeliți, ca și flop-ul lui Fosbury?

sportul în lume

Să ne cunoaștem adversarii din „Cupa Davis"

CEI 4 AUSTRALIENI ȘI CĂPITANUL LOR...

MAL (Malcolm) ANDERSON

Unul din mariiași ai tenisului australian. Născut la Theodore (statul Queensland) la 3 martie 1935. Se apropie de vîrsta de 40 de ani, fără a o arăta. Mereu proaspăt, continuă să fie un adversar redutabil pentru cele mai reputate rachete. Căsătorit cu Daphne Emerson, sora lui Roy, dublul campion de la Wimbledon.

A fost selecționat pentru prima dată în echipa Australiei, în 1954. Se remarcă în mod deosebit în 1956, calificîndu-se în „sferturile" de la Wimbledon. Primul mare succes i victorie la dublu (cu A. Cooper), la Roland Garros 1957. În același an, cîștigă Forest Hills-ul, învingînd pe toți favoriții (deși fusese tras la sorți pe tablou). În finală i Anderson — A. Cooper 10—8, 7—5 6—4. În anul următor trece la profesionism și cîștigă turneul „pro" de la Londra. Ani de-a rîndul, susține meciurile — circuit ale Circului Kramer, făcînd cap de afiș cu Hoad, Rosewall, Gimeno, Gonzales.

Este reamatorizat în 1970, după care cîștigă de două ori consecutiv campionatele Australiei pe terenuri cu zgură. În iarna acestui an, se califică în finala open-ului australian, la Melbourne, cedînd lui Rosewall (6—7, 3—6, 5—7), după ce învinsese pe Metreveli (6—2, 7—6, 7—6), Newcombe, Fraser, N'Godrella. În continuare, la Sydney, învinge pe Proisy, Cooper; pierde (semifinală) la Metreveli cu 3—6, 5—7, 6—1, 3—6.

Nr. 1 în clasamentul australian pe anul în curs.

COLIN DIBLEY

Născut la Marickville, lîngă Sydney, la 19 septembrie 1944. A fost de profesie ofițer de poliție vamală, pînă a se ocupa exclusiv cu tenisul.

Începe să urce în clasamentul australian (nr. 11) în 1970, cînd cîștigă campionatele naționale pe zgură și „internaționalele" Noii Zeelande, fiind selecționat în echipa țării pentru „Cupa Davis". În 1971, este clasificat nr. 1 de federația australiană de specialitate. Cîștigă o serie de turnee la Antipozi și se remarcă la Wimbledon, calificîndu-se în „sferturi", după o victorie la D. Ralston.

În actualul sezon, are o serie de rezultate remarcabile, după un start ceva mai slab. În open-ul de la Melbourne, învinge pe Rose, pierde la Crealy. La Hobart, pierde în „sferturi" la francezul N'Godrella iar la dublu (cu Cooper) cîștigă finala: 2—6, 7—6, 7—6, 6—4 la Metreveli — Case. La Sydney, cîștigă la Gardiner și Ball, pierde în „sferturi" la francezul Dominguez. La Adelaida, învinge pe francezul Meyer, pierde la Cooper. Eliminat de sovieticul Korotkov (8—10, 6—0, 2—6, 7—5, 3—6), la Roland Garros. Este una din revelațiile ultimului turneu de la Wimbledon: 6—3, 6—4, 6—2 cu T. Ryan; 6—3, 6—3, 8—6 cu P. Gonzales; 9—8, 6—4, 9—8 cu R. Tanner; 8—9, 6—3, 6—2, 6—1 cu P. Barthes; pierde în „sferturi" la M. Orantes cu 2—6, 0—6, 2—6.

Este învins de J. Cooper în ultimul turneu dinainte de București, în campionatele internaționale ale Olandei, la Hilversum. Clasificat nr. 2 în acest sezon.

JOHN COOPER

Harry Hopman îl considerase drept viitoare mare „stea" a Australiei, dar o serie de accidente, culminate în primăvara lui 1970 cu o gravă smulgere de ligamente, au făcut încă incertă această promisiune. Este fratele celebrului Ashley Cooper, învingător în 1958 la Wimbledon (finală cu N. Fraser). S-a născut la 4 noiembrie 1946 la Alexandra (statul Victoria). Este căsătorit și are un fiu.

Se remarcă în 1967, cînd ajunge în sferturile de finală în Wimbledon, după ce învinge pe M. Riessen într-o partidă în care salvase 12 meci-baluri! În ianuarie 1970, obține două frumoase victorii în open-ul Australiei (turneul Dunlop), învingînd pe Fred Stolle și pe Ilie Năstase (6—3, 6—3, 5—7, 6—4). În 1971, face parte din echipa Australiei pentru „Cupa Davis", care este învinsă de Japonia, la Tokio, în semifinalele inter-zone. În același an, furnizează o surpriză în primul tur la Roland Garros, învingîndu-l pe britanicul R. Taylor cu 6—3, 6—2, 6—3, 8—7, ab. Apoi pierde însă la Froehling (2—6, 2—6, 3—6).

1972 pare a fi un sezon „open" pentru simpaticul nr. 3 australian. În open-ul de la Melborne, în ianuarie, învinge pe Proisy, Sedgman și pierde la Metreveli în „sferturi" (2—6, 5—3, 4—6, 2—6). La Hobart, învinge pe J. Fletcher, dar pierde la N'Godrella. Cîștigă dublul (cu Dibley), învingînd pe Metreveli—Case. La Sydney, învinge pe Warwick, pierde la Anderson; cîștigă dublul (cu Case), la Proisy—Dominguez. La Adelaida, învinge pe Dibley (7—6, 6—4, 6—3), pierde la Metreveli (6—2, 2—6, 7—6, 4—6, 2—6). La Wimbledon, pierde în turul II la Bungert. Cîștigă turneul de la Hilversum, după ce învinsese pe Dibley, după un meci-maraton: 1—6, 6—7, 6—4, 8—6, 7—3.

GEOFF MASTERS

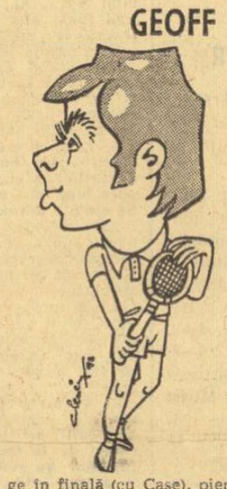

Unul din numele cele mai des citate, cînd se vorbește despre „noul val" al tenisului australian. S-a făcut remarcat de la prima sa călătorie în Europa, în 1969, cînd devenea finalist al turneului de la Nottingham. Este născut la Brisbane (statul Queensland), la 19 mai 1950.

În 1971 este clasificat al 9-lea în Australia, făcîndu-și debutul în echipa de „Cupa Davis". În turneele engleze, culege victorii la Bob Hewitt și A. Stone. Finalist în campionatele Australiei pe terenuri cu zgură.

Pe anul în curs poartă nr. 4 în clasamentul federației australiene de specialitate. Începe sezonul cu o înfrîngere, în open-ul de la Melbourne, pierzînd în fața căpitanului său de echipă, N. Fraser. La dublu, însă, ajunge în finală (cu Case), pierzînd la Rosewall — Davidson: 6—3, 6—7, 2—6. La Roland Garros, învinge pe japonezul Sakai, maghiarul Varga și polonezul Nowicki; pierde la Barthes. La Wimbledon, învinge pe indianul A. Amhitraj și pierde la chilianul Fillol (6—4, 6—8, 5—7, 4—6). Este învins de Ilie Năstase, în turul doi la Baastad: 1—6, 7—6, 2—6. Cîștigă, împreună cu Ross Case, proba de dublu a turneului de la Hilversum, învingînd în finală pe Cooper — Dibley cu 8—6, 6—4.

NEALE FRASER

(căpitan nejucător)

Numele său este înscris în cartea de aur a marilor turnee. Semifinalist în 1957 și 1958 la Wimbledon, cîștigă acest campionat mondial pe gazon în 1960 (învinge în finală pe R. Laver cu 6—4, 3—6, 9—7, 7—5). Finalist la dublu în 1957. Își adjudecă această probă în 1959, împreună cu R. Emerson.

De două ori învingător la Forest Hills, în 1959 și 1960, la simplu și dublu (cu Emerson). De două ori campion la dublu, la Roland Garros, în 1960 și 1962.

N-a fost niciodată campion al Australiei...

A jucat în echipa Australiei pentru „Cupa Davis" din anul 1959 pînă în 1963, cîștigînd pentru finale în fața americanilor. Este, de anul trecut, căpitan nejucător al „cangurilor".

Continuă să joace în turnee. A făcut pereche cu Ilie Năstase în recentul turneu de la Baastad (3—6, 6—7 în finală, cu Orantes — Gisbert).

S-a născut la Sydney, la 3 octombrie 1933.

Grupaj realizat de **Radu VOIA** Caricaturi de **Al. CLENCIU**

ÎN SPIRITUL ECHITĂȚII...

În lumea atletismului se poartă în prezent discuții aprinse în legătură cu noile prăjini — de fabricație americană — folosite în ultimele luni de săritorii de peste ocean și de suedezul Kjell Isaksson.

După chiar mărturisirile celor care le-au utilizat, aceste prăjini reprezintă cheia spectaculosului progres înregistrat în actualul sezon (recordul mondial a urcat de la 5,49 m la 5,63 m, adică mai mult decît în ultimii cinci ani; patru săritori au trecut peste 5,50 m etc.). Bob Seagren a afirmat că la antrenamente a sărit cu această prăjină 5,70 m și că actualul record nu reprezintă nici pe departe o limită a performanțelor pe care le permite „Sky-pole". (Numele comercial al noului tip de prăjină).

Omologarea recordului mondial stabilit de Bob Seagren la Eugene, cu prilejul trialului olimpic american nu prezintă nici un fel de îndoială. Se pare că prăjina este conformă cu normele fixate de Federația Internațională de Atletism. S-ar putea, însă, după cum a afirmat John Holt, directorul executiv al I.A.A.F., ca noul produs să nu fie acceptat la Jocurile Olimpice de la München. Decizia va fi luată de cei doi delegați ai I.A.A.F. pe lîngă comitetul de organizare a Jocurilor Olimpice, Adriaan Paulen și Robert Holder. Aceștia vor trebui să stabilească dacă noile prăjini sînt de o structură identică celor care se găseau pînă acum în comerț (fibre de sticlă) sau sînt făcute dintr-un material diferit — fibre de carbon —, așa cum se bănuiește. În cea de-a doua eventualitate, delegații I.A.A.F se vor pronunța împotriva folosirii acestor prăjini la München bazîndu-se pe o mai veche reglementare care stipulează că „materialele de concurs (n.n. prăjină, disc, suliță) nu pot fi introduse la Jocurile Olimpice decît în cazul prezentării lor cu cel puțin un an înainte de competiția respectivă". Or, după cum se știe, prăjinile au apărut în această primăvară în S.U.A. — suedezul Isaksson este singurul european care beneficiază de acest material, întrucît și-a făcut studiile în California —, deci nu intră în categoria menționată mai sus.

Să notăm că, recent, I.A.A.F a refuzat utilizarea la München a unor discuri noi, de fabricație vest-germană, conforme regulamentului atletic internațional care au fost „lansate" prea tîrziu pentru a putea fi folosite la J.O.

Nu știm care va fi hotărîrea celor doi oficiali ai Federației Internaționale. Pe umerii lor apasă o grea sarcină, întrucît chiar dacă noua prăjină nu are o structură total diferită, este clar că folosirea ei a avut pînă acum un caracter privat. În orice competiție însă, — cu atît mai mult la J.O. — una din „regulile jocului" este asigurarea de condiții egale tuturor participanți lor.

Ignorarea acestei reguli face ca întrecerea sportivă să-și piardă sensul.

Vladimir MORARU

Vîslașe din 16 țări la C. E. feminine de canotaj

BERLIN, 1 (Agerpres). — Campionatele europene feminine de canotaj academic vor avea loc între 10 și 13 august pe lacul Beetz (R. D. Germană). — La competiție și-au anunțat participarea vîslașe din 16 țări, printre care și România.

ROMÂNIA — AUSTRALIA ÎN „CUPA DAVIS"

(Urmare din pag. 1)

Năstase. Doi superbi atleți, care au dus faima sportivă a României de la un capăt la altul al lumii.

Învingători în cele mai mari turnee internaționale, de două ori finaliști ai „Cupei Davis", mereu împreună, Ilie și Ion culeg elogiile tribunelor, se bucură de admirație nespusă la noi acasă. În atari circumstanțe, o victorie — chiar și asupra reprezentanților țării care a cucerit de 22 de ori „Salatiera de argint" — nu mai poate surprinde pe nimeni. Dimpotrivă. Cu inestimabilele lor calități, cu marea lor dăruire pentru succesul reprezentativei noastre, Ilie Năstase și Ion Țiriac nu vor lăsa să le scape această ocazie, poate unică, de a juca finala „Cupei Davis" la București.

★

Aseară, cu avionul Tarom de la Paris a sosit și **Ilie Năstase.** Foarte bine dispus, arborînd o mină odihnită, supercampionul nostru ne-a declarat: **„Sînt bucuros că am cîștigat turneul de la Düsseldorf. A fost un concurs de mai nică anvergură, dar cu jucători buni. Mă simt în „mină", într-o formă bună. Cu adversarii noștri de vineri nu prea am jucat, mai ales pe zgură. Se pare că Dibley este cel mai bun, fiind clasat în ultimii doi ani în primii opt ai turneului de la Wimbledon. Echipa României are prima șansă, indiscutabil. Vom învinge cu 5—0! Aș dori ca în finală să întîlnim formația S.U.A. Și atunci veți vedea la București o întîlnire de zile mari. Am auzit că arena Progresul este în plină transformare. Sînt încîntat. Aștept cu nerăbdare întîlnirea cu îndrăgiții noștri spectatori".**

MECIUL PENTRU TITLUL MONDIAL DE ȘAH

REMIZĂ (după 29 de mutări) ÎN PARTIDA A 9-a

Marți dimineața, Nikolai Krogius — secondant și purtător de cuvînt al campionului mondial de șah — a făcut cunoscut reprezentanților presei că Boris Spasski este restabilit și că după-amiază va putea susține partida a 9-a a meciului său cu Fischer. Campionul mondial, asaltat de ziariști în cursul unei scurte promenade pe care a făcut-o pe străzile orașului, a spus: **„Am avut o ușoară răceală, fără urmări. Mă aflu într-o excelentă dispoziție de joc".**

Potrivit declarațiilor lui Fred Kramer, conducătorul delegației americane, Bobby a trebuit să-și consacre o bună parte a timpului liber trierii uriașei corespondențe pe care a primit-o din multe țări ale lumii, de la suporterii și admiratorii săi. El a citit scrisori redactate în limbile engleză, germană, franceză, spaniolă, rusă (pe care le vorbește), dar și în altele, inclusiv... japoneză, pe care nu le cunoaște și a fost nevoit, pentru a răspunde, să recurgă la serviciile unor traducători. Dar, de aceasta se ocupă secretarii săi, care au un stoc suficient de fotografii ale marelui maestru american (cu autograful imprimat), pe care le expediază solicitantelor. Reclama este sufletul comerțului...

★

Ieri, la ora 17, (Reykjavik, ora 19 — București) a început partida a 9-a. Ambii concurenți s-au prezentat cu întîrziere pe scena Palatului sportului: Spasski, cu 3 minute, Fischer, cu 9. În momentul cînd șalangerul s-a așezat la masa de joc, campionul mondial efectuase prima mutare 1.d2 — d4. Negrul a răspuns 1...Cf6 și întîlnirea a luat configurația unui gambit al damei, deschidere jucată pentru prima dată, nu numai în acest meci, dar și în toate partidele disputate pînă acum între Spasski și Fischer.

S-a ajuns, pînă la urmă, într-o variantă Tarrasch, în care Fischer a introdus o îmbunătățire, ce părea la un moment dat foarte favorabilă negrului. Dar, campionul mondial a găsit ripostele de rigoare, a anihilat pionul liber pe care adversarul său și l-a creat pe aripa damei, astfel că poziția s-a egalat. La mutarea 29-a, într-un final de turnuri și pioni, Fischer a propus remiza, pe care Spaski a acceptat-o.

Scorul este favorabil șalangerului cu 5½—3½. Partida a 10-a în care Fischer are albele, urmează să se dispute joi.

Iată desfășurarea celei de a 9-a întîlniri a acestui meci:

GAMBITUL DAMEI
(varianta Tarrasch)

Spaski	Fischer
1.d4 Cf6 2.c4 e6 3.Cf3 d5 4.Cc3 c5 5.c:d5 C:d5 6.e4 C:c3 7. b:c3 c:d4 8.c:d4 Cc6 9.Nc4 b5! 10.Nd3 Nb4+ 11.Nd2 N:d2+ 12.D:d2 a6 13.a4 0—0 14.Dc3 Nb7 15.a:b5 a:b5 16. 0—0 Db6 17.Tab1 b4 18.Dd2 C:d4 19.C:d4 D:d4 20. T:b4 Dd7 21.De3 Tfd8. 22.Tfb1 D:d3 23.D:d3 T:d3 24.T:b7 g5 25.Tb8+ T:b8 26.T:b8+ Rg 7 27.f3 Td2 28.h4 h6 29.h:g5 h:g5. și remiză la propunerea negrului.	

FOTBAL meridiane

ÎNCEP NOILE CAMPIONATE NAȚIONALE

Vacanța a luat sfîrșit. În unele țări mai de mult, în altele de curînd. Pretutindeni însă, au început pregătirile, iar federațiile respective au publicat programul jocurilor din stagiunea oficială de toamnă. Am notat cîteva date de începere a campionatelor naționale:

9 august: Franța
13 august: Austria și Elveția
19 August: Bulgaria
24 august: Suedia (returul)
3 septembrie: Luxemburg
15 septembrie: R. F. a Germaniei
16 septembrie: Grecia
24 septembrie: Italia

Desigur că pe noi ne interesează în primul rînd campionatele din Bulgaria, Suedia și Luxemburg, pentru că din aceste țări sînt adversarii formațiilor noastre în cupele europene.

ȘTIRI, REZULTATE

● În turneul internațional de la Banska Bystrica, echipa locală Dukla a învins cu scorul de 2—0 (0—0) echipa Vörwarts Frankfurt pe Oder. Formația cehoslovacă „T.J." a dispus cu 1—0 (0—0) de S.K.A. Rostov pe Don.

● Peste 20 000 de spectatori au urmărit la Sochaux meciul amical dintre echipele F. C. Sochaux și Dukla Praga. Jocul s-a încheiat cu un rezultat de egalitate: 1—1 (0—0).

● Echipa engleză Aston Villa, care activează în liga a doua, a jucat la Nijmegen, în compania echipei locale „Neo". Oaspeții au terminat învingători cu scorul de 3—0 (0—0).

● În Cupa de vară Inter-Toto, Landskrona Boys (adversara echipei Rapid în Cupa cupelor) a dispus cu 3—0 de Eintracht Braunschweig.

● La turneul internațional Merdeka din Ipoh (Malaezia), jucătorul japonez **Kamamoto Kunishige** — cel mai bun fotbalist al anului 1971 — a marcat 9 goluri în două jocuri: 5—0 cu Sri Lanka (Ceylon) și 4—1 cu Cambodgia. Adică pe toate!...

ultimele știri ○ ultimele rezultate ○ ultimele știri

STAL MIELEC ÎNVINGĂTOARE ÎN CUPA „INTERTOTO"

Numeroși spectatori au urmărit la Varșovia meciul internațional de fotbal dintre echipa Stal Mielec și formația vest-germană Hanovra. Meciul, care a contat pentru cupa „Intertoto", a revenit gazdelor cu scorul de 3—2 (3—2).

CAMPIONATUL DE TENIS AL S.U.A.

În prima zi a campionatului de tenis al SUA, care se desfășoară la Brooklyne (Massachusetts), Ismail El Shafei (Republica Arabă Egipt) l-a învins cu 6—6, 6—4, 7—6 pe Frank Froehling (SUA), într-o altă partidă, Haroon Rahim (Pakistan) l-a eliminat cu 7—5, 6—6, 6—3 pe Gerald Battrick (Anglia).

Redacția și administrația: București, str. Vasile Conta nr. 16; telefoane: centrala 11.10.05, secția corespondenți 11.51.09, interurban 12 și 266; telex: sportrom buc 180, Tiparul I. P. „Informația", București 40.368

Biblioteca municipală Tîrgu-Mureș

PROLETARI DIN TOATE ȚĂRILE, UNIȚI-VĂ!

Sportul

ZIAR AL CONSILIULUI NATIONAL PENTRU EDUCAȚIE FIZICĂ ȘI SPORT

ANUL XXVIII — Nr. 7135 | 4 PAGINI 30 BANI | Joi 3 august 1972

PE ÎNTREG CUPRINSUL PATRIEI, NOI SUCCESE ÎN MAREA ÎNTRECERE SOCIALISTĂ

BISTRIȚA : Platforma industrială a orașului Bistrița se lărgește tot mai mult. Astfel, a fost dată de curînd în folosință o nouă și modernă fabrică de mobilă. Pentru început, utilajele de înaltă factură tehnică, au trecut la executarea primelor 75 de garnituri de mobilă tip „Dej". Întregul colectiv al fabricii se află într-o continuă căutare și aplicare a celor mai eficiente mijloace pentru atingerea cît mai repede a parametrilor proiectați, pentru integrarea colectivului în marea bătălie pentru realizarea cincinalului înainte de termen.

PLOȘTINA : Colectivul brigăzii de mineri condusă de **Ștefan Vintilă** a înscris în bilanțul activității pe luna iulie 470 metri liniari betonați în galerii. Această cotă este cea mai înaltă atinsă la astfel de lucrări în bazinul de lignit al Văii Motrului. De altfel ea este cea mai bună din țară și întrece de 2,3 ori pe cea stabilită în graficul de producție al brigăzii.

BÎRLAD : Întregul colectiv al Fabricii de rulmenți din Bîrlad, va realiza pînă la 23 August, în cadrul angajamentului luat, o producție globală de 25.000.000 lei. Depășiri substanțiale sînt înregistrate la producția pentru export, angajamentul anual fiind depășit, pînă în prezent, de circa 5 ori. Rulmenții realizați la Bîrlad se bucură de aprecieri unanime pe piața mondială, fiind exportați în 55 de țări. De altfel, produsele fabricii au fost expuse numai în acest an la peste zece tîrguri internaționale.

HUNEDOARA : Cel de al treilea furnal — nr. 9 — de 1.000 mc. ce se construiește la Hunedoara, trebuie să intre în funcțiune în luna septembrie a.c. Se depun eforturi pentru ca furnalul să elaboreze primele șarje cu 10 zile mai devreme. În acest context, electricienii au atacat majoritatea punctelor-cheie: la stația de conexiuni, la cabinele de comandă automată, la posturile anexe. Coșul de fum a atins cota de +65 m, din cei 100 cît va avea și așa se petrec lucrurile cu majoritatea reperelor. Formațiile de lucru ale montorilor **Ioan Bicsi** și **Nicolae Ștefoiu** și-au făcut pe deplin datoria, iar montorii din echipele comuniștilor **Gheorghe Anatolie** și **Cornel Milian** au încheiat cu două zile înainte de termen montarea podului rulant din hala de turnare a fontei. Cu trei zile înainte de grafic a fost predată spre înzidire conducta inelară și de aer cald a furnalului.

Sînt realizări cu care colectivele de oameni ai muncii din întreaga țară se mîndresc. Succesele repurtate pînă acum sînt o chezășie că angajamentele luate în cinstea Zilei de 23 August vor fi îndeplinite și depășite.

ÎN ÎNTÎMPINAREA ZILEI DE 23 AUGUST ȘI A CELEI DE A XXV-A ANIVERSĂRI A REPUBLICII

PRIMUL CLUB SPORTIV LA MIERCUREA CIUC

La 1 august, în cadrul unei adunări festive, s-a constituit — în prezența tov. **Alexe Raduly**, prim secretar al Comitetului orășenesc de partid, primarul orașului Miercurea Ciuc, a tov. **Marin Birjega**, vicepreședinte al C.N.E.F.S. și a numeroși sportivi, antrenori și instructori — primul club sportiv din județul Harghita. Noua unitate, destinată promovării activității de performanță, va funcționa, deocamdată, la trei discipline : hochei pe gheață, patinaj viteză și schi. Sportivii vor beneficia de două trambuline de schi, o pistă naturală de patinaj și un patinoar artificial acoperit.

În cadrul primei ședințe a fost ales consiliul de conducere, format din 33 de membri. Ca președinte de onoare a fost ales dr. **Laszlo Gabor**, iar ca președinte activ a fost numit prof. **Mihai Moldovan**, vicepreședinte al C.J.E.F.S. Harghita.

Z. MORVAY — coresp. jud.

ÎN PREAJMA MULT AȘTEPTATULUI START AȘII RACHETEI SE PREGĂTESC ASIDUU

● Mîine începe semifinala inter-zone România—Australia ● Partide-test viu disputate la Progresul ● Dilema lui N. Fraser : cu sau fără Anderson ? ● Ședința tehnică, azi după amiază

La ceva mai mult de 48 de ore înaintea startului, pregătirile celor două echipe, care se vor înfrunta în semifinala inter-zone a „Cupei Davis", au căpătat un ritm accelerat și intens. Cu tot soarele torid, care transformă arena Progresul într-un imens platou de filmare (și operatorii de cinema și tele, nu ratează această ocazie), toți jucătorii, oaspeți sau gazde, nu precupețesc nici un efort pentru a-și regla tirul loviturilor peste fileu la indicii de precizie și eficacitate reclamate de un meci mare.

Ieri, l-am văzut pe Ion Țiriac, pentru a doua oară în decurs de două zile, trimițînd voleuri și smeciuri, cu șutele, în terenul apărat de „eternul" său sparing-partener, Petrică Mărmureanu. Acesta, la rîndul său, nu-și menajează pseudo-adversarul și nu arareori îl pune în dificultate, cu mingi tăioase. Două seturi-test între cei doi — nu vă divulgăm scorul din motive lesne de înțeles — au oferit celor

Primii noștri tenismeni, Ilie Năstase și Ion Țiriac, în fața microfoanelor, în timpul conferinței de presă de ieri, la clubul Progresul.

Fotografii de Theo MACARSCHI

cîteva zeci de spectatori inopinați, din tribune, sau urcați pe schelele noii construcții, un joc de toată frumusețea. Și au urmat binemeritate aplauze la scena deschisă.

Mai rezervat puțin, ieri la primul său antrenament pe terenul central, a fost Ilie Năstase. Dar pentru el lucrurile par, ca totdeauna, deosebit de simple. Ilie este în formă și cîteva execuții tehnice, de kinogramă, în fața adversaru-

Radu VOIA

(Continuare în pag. a 4-a)

Carmen Ionescu — *o speranță care tinde să devină o certitudine.*
Foto : Ion MIHAICA

BALCANIADA DE LA IZMIR, ULTIMUL EXAMEN ÎNAINTEA J. O.

La fiecare patru ani semnificația Jocurilor Balcanice de atletism se dublează ! Este vorba de faptul că în anii de desfășurare a Jocurilor Olimpice, întrecerile balcanice de atletism preced, dinadins, confruntarea olimpică și că, în felul acesta, ele prilejuiesc selecționabililor un ultim prilej de a se impune atenției și de a putea fi înscriși pentru J. O. Așa s-au întîmplat lucrurile în 1964 la București, în 1968 la Atena și nu există nici un dubiu că la fel se vor petrece și la sfîrșitul acestei săptămîni, la Izmir. Este indiscutabil că în afara oamenilor cerți, în fiecare dintre cele cinci formații (Bulgaria, Grecia, Iugoslavia, România și Turcia), care vor evolua, începînd de vineri, pe stadionul Atatürk, mai există unii sportivi care trebuie încă să confirme cerințele standardurilor pe care fiecare federație națională le-a fixat pentru participarea la München a propriilor atleți.

Aceasta va face, fără discuție, ca întrecerile celei de a XXXI-a Balcaniade de atletism să fie extrem de disputate, cuvîntul urmînd să-l aibă, în acest caz, nu atît favoriții, cît... out-siderii ! Tocmai de aceea, este de presupus un asalt puternic al acestora din urmă pentru poziția fruntașe ale fiecărei probe, cu efect direct asupra clasamentelor și, bineînțeles, asupra rezultatelor ce vor fi înregistrate. Aceasta va face ca, implicit, și disputa celor cinci echipe să fie mai dîrză.

IUGOSLAVIA ȘI ROMÂNIA

Avînd în vedere rezultatele înregistrate de atleții fruntași din Balcani, constanța cu care ei s-au comportat la un înalt nivel în concursurile anului olimpic 1972, ajungem la concluzia că favoritele competiției balcanice sînt formațiile Iugoslaviei la bărbați și României la femei. Bineînțeles — poate

Romeo VILARA

(Continuare în pag. a 2-a)

ROMÂNIA — BULGARIA (copii și juniori) LA SĂRITURI DE LA TRAMBULINĂ

O selecționată de copii și juniori a plecat la Ruse pentru a participa, simbătă și duminică, la întîlnirea dintre reprezentativele de sărituri în apă ale României și Bulgariei la aceste categorii de vîrstă, în continuare, tinerii sportivi români vor efectua, timp de cîteva zile, antrenamente comune cu săritorii din Bulgaria. Printre cei ce au făcut deplasarea se află Florentina Socol, Angela Popescu, Victor Bastar, Mihaela Atanasiu ș.a.

Luni seara, în gala de la Pitești

SE DECID ULTIMII TREI TITULARI ÎN ECHIPA OLIMPICĂ DE BOX

În ringul instalat în aer liber, la cabana Progresul de pe malul lacului Herăstrău, pugiliștii olimpici români își continuă pregătirile, efectuînd meciuri de antrenament cu membrii loturilor B și de tineret. (Este locul să subliniem aportul meritoriu al acestora din urmă la preparativele olimpicilor, remarcîndu-se dintre ei : Cerchia, Dobrescu, Cozma, Agapi, Kiss, Peia, Condurat și alții).

Bună dispoziție de lucru, în aceste zile, arată Calistrat Cuțov, Năstac, Antoniu Vasile, Gyorffi și Zilberman. Ambiția unora dintre ei cere chiar intervenția antrenorilor, pentru a-i mai domoli în nestăvilita poftă de desăvîrșire.

Țelul cel mai apropiat al acestor pregătiri este **marea gală de box de la Pitești**, care se va desfășura **luni 7 august**, începînd de la orele 19, în noua Sală a sporturilor. Reuniunea va permite olimpicilor reacomodarea cu ringul public, cu atmosfera de meci, cu prezența spectatorilor. În partide de antrenament de trei reprize, fără decizii, purtînd căști și mănuși de 10—12 uncii, se vor întîlni perechile : **Alexandru Turei — Remus Cozma, Constantin Gruiescu — Dinu Condurat, Gabriel Pometcu — Vasile Kiss, Antoniu Vasile — Simion Cuțov, Calistrat Cuțov — Ladislau Mathe, Victor Zilberman — Nicolae Nicolae (Ion Vornicescu), Ion Györffi — Ion Mocanu, Alec Năstac — Ion Peter.**

Meciurile-vedetă ale galei de la Pitești vor fi însă cele trei partide de selecție, menite să decidă ocuparea ultimelor trei locuri în **echipa olimpică de box a României.** Se vor înfrunta : **Mircea Toni — Marian Lazăr** (cat. cocoș), **Ion Silițe — Marian Culineac** (cat. semigrea) și **Anghel Iancu — Ion Alexe** (cat. grea). Pentru a asigura acestor meciuri o desfășurare corectă, a fost desemnat un corp de arbitri din care fac parte : Constantin Chiriac, Petre Epureanu, Dumitru Dimulescu, Marin Zamfirescu și alții.

La antrenamentul de marți, Constantin Gruiescu (cu cască) încearcă un upercut, eschivat de Remus Cozma

Foto : Vasile BAGEAC

LOTURILE AMERICAN ȘI SPANIOL PENTRU „CUPA DAVIS"

A fost anunțată componența loturilor american și spaniol pentru semifinala interzonală a Cupei Davis ce va avea loc în zilele de 4—6 august la Barcelona. **S.U.A.** : Stan Smith, Tom Gorman, Erik van Dillen, Harold Salomon, căpitan nejucător, Denis Ralston ; **Spania** : Manuel Orantes, Andres Gimeno, Juan Gisbert, Antonio Muñoz, căpitan, Jaime Bartroli. Arbitrul întîlnirii va fi italianul Carlo Martini.

REGATA COPENHAGA LA CAIAC-CANOE

...ALTFEL AR FI FOST, POATE, PREA MULTĂ LINIȘTE ȘI MULȚUMIRE!

După ce am încercat să situăm regata Copenhaga în cadrul general al pregătirilor olimpice, astăzi ne propunem să comentăm, fie chiar sumar, evoluția sportivilor români în întrecerile de pe lacul Bagsvaerd și, prin această prismă — dar ținînd seama și de reperele anterioare — să anticipăm posibilitățile de afirmare la apropiata ediție a J.O. de la München. Trecerea în revistă a rezultatelor pe probe ni se pare, din mai multe motive, soluția cea mai potrivită. Așadar...

K 1—1000 m. Au fost înscriși în această probă 3 sportivi români : **I. Dragulschi** — eliminat în semifinală, clasat pe locul 4, după ce a pierdut duelul direct cu finlandezul Numisto ; **V. Roșca** — eliminat, de asemenea, în semifinală, clasat pe locul 5 și **C. Macarencu**, singurul care a obținut dreptul de a concura în finală. Considerăm că rezultatele lui Dragulschi și Roșca sînt modeste și cel puțin deocamdată ele îi situează în urma lui Macarencu. Să adăugăm și faptul că Macarencu a concurat în cea mai grea semifinală, în care — de altfel — a cîștigat în fața cunoscutului caiacist sovietic **Țarev.** În finală, Macarencu a avut, credem, cea mai bună evoluție a sa din întregul sezon internațional, clasîndu-se pe locul 5. Ținînd seama de absența calcaciștilor din R. D. Germană, apreciem că în clasamentul olimpic al probei, C. Macarencu are șanse la locul 5—6, într-o întrecere care la această oră ni se pare a fi net dominată de **Aleksandr Șaporenko.**

C 1—1000 m. Ivan Patzaichin a cîștigat clar în fața principalului său adversar, sovieticul **Vasili Iurcenko.** Ne-a plăcut cursa lui Patzaichin, siguranța manifestată. Sînt, însă, cîteva lucruri la care mai trebuie să ne gîndim. Printre acestea, evoluția sub așteptări a lui **Detlef Lewe** (evident capabil de a reveni în cursa pentru titlu). La Bagsvaerd a lipsit principalul favorit al probei, maghiarul **Wichman !** Și — în plus — încă nu se știe dacă Patzaichin va concura la proba de simplu. În cazul în care va fi, în cele din urmă, înscris la această probă, credem că Patzaichin are șanse la o medalie olimpică.

K 1—500 m (F). Cum era și firesc, au luat startul **Maria Nichiforov** și **Viorica Dumitru.** Pe prima parte a cursei, caiacistele noastre s-au menținut pe linia echipajelor fruntașe — respectiv, cele sovietice — dar spre finiș, indeosebi Viorica Dumitru, au scăzut ritmul. Rezultatul Mariei Nichiforov este bun; ea are, ca și Viorica Dumitru, resurse să treacă și de suedeza Inge-Marie Svensson (locul 4), dar în finala probei olimpice vor participa, fără îndoială, și sportivele din Ungaria și R. D. Germană. Selecția pentru această întrecere nu este încă încheiată, dar indiferent care din cele două sportive ne va

Dan GÂRLEȘTEANU

(Continuare în pag. a 2-a)

ULTIMUL TEST PREOLIMPIC AL HANDBALIȘTILOR ROMÂNI

La numai cîteva zile de la încheierea turneului internațional de la Pitești, componenții reprezentativei olimpice de handbal a României au posibilitatea să-și verifice din nou stadiul de pregătire, prin participarea la un nou turneu, organizat de federația de specialitate în orașul Ploiești. Competiția — reprezentînd ultimul test preolimpic al echipei naționale — se va desfășura între 8 și 11 august, la startul ei alinîndu-se, alături de prima garnitură a României, selecționata secundă, reprezentativa de tineret a Poloniei și formația vest-germană **Grosswaldstadt.**

VOLEIBALIȘTII NOȘTRI AU SOSIT LA NISA

Marți seară, a sosit la Nisa (Franța) echipa olimpică de volei a României, care va participa alături de formațiile Italiei și Spaniei la partidele programate în cadrul grupei, în urma cărora va fi desemnată una din finalistele turneului de calificare ce se va desfășura la Montpellier. Imediat după sosire, voleibaliștii români au luat un prim contact cu sala de joc și cu cele de antrenament, urmînd ca pînă simbătă, cînd vor susține prima întîlnire, să participe la cîteva ședințe de pregătire, menite să le asigure o formă corespunzătoare. Toți cei 12 jucători manifestă o bună dispoziție, ceea ce ne face să credem că vor trece cu succes acest ultim obstacol dinaintea Olimpiadei.

● O avanpremieră olimpică de senzație ! La 15—16 august, cvartetul discobolelor române va lua startul într-un mare concurs preolimpic, care se va desfășura chiar pe marele stadion olimpic din München. În fruntea discobolelor noastre, actuala **campioană olimpică Lia Manoliu...**

● Boxerii olimpici apasă mereu pe accelerator. La un ultim antrenament de... atletism, Calistrat Cuțov, Toni Mircea și Arghel Iancu (90 kg) au coborît sub 60 de secunde pe 400 m. Această „performanță" ar putea să stîrnească zîmbetele alteților, dar ea reprezintă un rîlm fără precedent în biografia atletică a pugiliștilor români.

● La un recent concurs-test, Ileana Silai a alergat 600 m în 1,26. Să reținem că recordul mondial pe această distanță neclasică aparține Verei Nicolici, cu 1.27,2. Specialiștii sînt de părere că **acest 1,26 echivalează cu mai puțin de 2 minute pe 800 de metri.** Să sperăm că Ileana Silai va depăși stadiul echivalențelor.

● **Dan Iuga este singura certitudine la pistol viteză,** Virgil Atanasiu, Marcel Roșca și Ion Tripșa (în ordine alfabetică) continuă barajul lor de foc pe cote de certă valoare internațională. O ultimă întrecere, programată pentru 10—11 august, ar putea să decidă asupra celui de al doilea pistolar român pentru München.

● Unul dintre cei mai populari oaspeți ai lotului olimpic de box este **antrenorul... voluntar Ion Monea.** Multiplul nostru campion nu pregetă să-și pună mănușile, pentru a ține la respect, în gardă multiplă, pe aproape toți componenții lotului. În orice caz, prezența lui Monea la „olimpici" este un excelent mijloc de întreținere a unei atmosfere optimiste.

● În cadrul operațiunilor de destindere, **lotul de box a organizat recent un campionat de pescuit.** Pe primul loc s-a clasat cocoșul Marian Lazăr, cu 2,100 kilograme de carasi. Regulamentul lotului a interzis, însă, ciorba pescărească, pentru menținerea greutății tuturor boxerilor.

● **Două cifre de control de la haltere.** Ion Hortopan (52 kg) a totalizat 307 kg, față de cele 305 obținute la europene. Pînă la norma olimpică mai are... 3 kg. Victor Rușu (56 kg) a totalizat 340 de kilograme. Antrenorul Lazăr Baroga este mulțumit de rezultatele acestui „antrenament modelat după profilul olimpic", dat fiind că cifrele au fost obținute după patru săptămîni de muncă dură, fără refluxul deliberat pentru obținerea formei sportive.

● **Cuplul conjugal Șerban și Virginia Ioan a realizat „în doi" norma olimpică (217 și 181 cm).** După toate probabilitățile, dacă Șerban și Virginia vor repeta aceste cifre la Izmir, ei vor petrece o a doua săptămînă de miere la München.

Jurnal OLIMPIC
3-26 august

● Carol Corbu : **„În situația nedorită în care lotul nostru nu va avea la München un specialist al săriturii în lungime, voi lua startul și la această probă. Față de baremul internațional — 7,80 — îmi lipsește un singur centimetru. În cazul nostru, ai nospecialiștilor, președintele comisiei de organizare poate uza de prerogativele celui de la concursul nostru „Steaua fără nume", adăugînd un punct. Sper, însă, să nu am nevoie de acest sprijin".**

● Lotul de haltere a fost cuprins de o nouă pasiune : tenisul. Acesta este **darul lui Ilie Năstase și al lui... Stan Smith.** Campionul de necontestat al lotului este Fiți Balaș, care a ajuns să ofere handicapuri care merg pînă la 30—0 pentru fiecare ghem. Singurul adversar al lui Fiți pare să fie Hortopan, care reușește de regulă trei ghemuri în fiecare set. O mențiune : toți halterofilii prefera rachetele metalice...

● **135 kg împins culcat ! 250 kg semiflexiune ! !** Nu ! ! ! Nu este vorba de un concurs de haltere. Aceste cifre reprezintă doar unul din subtitlurile la articolul **„Cea mai tare femeie din lumea atletismului"**, apărut în revista americană de specialitate „Women Track and Field World". Subiectul acestui articol este discobola noastră Argentina Menis.

● **Flacăra olimpică,** aprinsă recent pe malul rîului Alfeu, își continuă drumul spre Dunăre, urmînd traseul lui Alexandru cel Mare. Să amintim cititorilor noștri că Rafer Johnson, caspetele Jurnalului de ieri, a fost actor la startul flăcării olimpice pentru filmul artistic dedicat acestui mare ritual, de către Erich Segal, autorul celebrei „Povești de dragoste".

În întîmpinarea ZILEI DE 23 AUGUST ȘI A CELEI DE A XXV-A ANIVERSĂRI A REPUBLICII

LA ASOCIAȚIA SPORTIVĂ GRIVIȚA ROȘIE — O BOGATĂ ACTIVITATE DE MASĂ

În întîmpinarea celor două mari evenimente din viața patriei, Ziua de 23 August și aniversarea unui sfert de veac de la proclamarea Republicii, în asociațiile sportive se organizează noi competiții.

Înscriindu-se pe această linie, campionatele interne ale asociației sportive „Grivița Roșie", care grupează pe amatorii de sport de la Uzina de utilaj chimic și Uzina mecanică de material rulant, se desfășoară cu regularitate și în cele mai bune condiții.

Campionatele de volei, fotbal, și handbal, la care participă cîte 26 de echipe, se apropie de punctul lor final. La volei, pînă acum, cea mai în formă se dovedește a fi formația secției „Sculărie utilaj chimic", în întrecerile de fotbal pe primul loc se află secția „Mecanică utilaj chimic", iar disputele handbaliștilor sînt dominate de echipa „Atelierului electric vagoane".

În afara acestor competiții, aflate în desfășurare, și a altora care vor începe în curînd, în ultima perioadă de timp Consiliul asociației a organizat și cîteva interesante acțiuni turistice, vizitîndu-se Valea Prahovei, litoralul și hidrocentrala de pe Argeș, numărul celor care au participat la aceste excursii depășind cifra de 1.000 de persoane.

ANGAJAMENTELE DEVIN FAPTE

Minerii din bazinul Baraoltului vor sărbători în cursul acestei luni un veac de la deschiderea minelor. În acest sens ei obțin importante succese în întrecerea socialistă declanșată în cinstea acestui jubileu al muncii. În ziua de 29 iulie s-au extras peste plan 512 tone de cărbune. De astă dată s-au evidențiat brigăzile conduse de Balázs Iozsef, Csiki Gyula, Kolumbán Ignat de la mina Virghiș I și Ștefan Olaru de la Virghiș II.

Renumita întreprindere industrială locală „Mobila", din Sf. Gheorghe, a cărei producție, în proporție de 48 la sută este destinată exportului, va prezenta la Tîrgul de mostre din acest an 2 garnituri de mobilă, care după primele sondaje efectuate de întreprindere sînt apreciate ca foarte bune. Este vorba de dormitorul „Silvania" care se caracterizează prin funcționalitate și un preț redus, adaptîndu-se la orice fel de locuință și garnitura combinată „Intar" de o calitate superioară, ce se poate folosi în 3—4 variante. În proiectarea acestor garnituri s-a avut în vedere, în primul rînd, îmbunătățirea calității și reducerea consumului de material lemnos. Astfel, la aceste garnituri, cheltuielile materiale la 1000 lei producție marfă au fost reduse cu 132 față de nivelul înregistrat pe întreaga producție.

Totodată, s-au reproiectat unele repere de la garniturile în fabricație în vederea îmbunătățirii calității și reducerii prețului de cost de la dulapurile „Anda". Prin înlocuirea P.A.L.-ului de 22 mm cu 18 mm, dulapurile pot fi mai ușor manevrate, reducîndu-se prețul de cost.

Gh. BRIOTĂ
coresp.

atletism

(Urmare din pag 1)

mai mult ca la ultimele ediții — nu se pot da ca sigure succesele atleților iugoslavi și ale atletelor noastre, concurența în 1972 fiind extrem de puternică. Va fi suficient un eșec, două la o probă sau alta, pentru ca ordinea clasamentului general să se schimbe. Din păcate, în mod teoretic, formația noastră masculină nu pornește în întrecere cu șanse de a se bate pentru primul loc. Avem în formație o serie de goluri, impuse de slabele rezultate ale unora dintre atleți, de suspendarea altora de către F.R.A. Vom fi bucuroși totuși să putem constata că atleții noștri vor aborda întrecerile cu toată seriozitatea, cu dorința de a avea o comportare cît mai frumoasă (la polul opus celeia din întîlnirea cu Norvegia, de la Oslo !), că vor fi în măsură să obțină performanțe valoroase și noi recorduri naționale.

La fete, saltul înregistrat în acest sezon de atletele bulgare, le prezintă ca adversare redutabile pentru poziția de lider a formației române. În mod normal, victoria nu poate scăpa fetelor noastre, dar lupta va fi foarte aprigă și va trebui ca ele să se comporte foarte bine, multe chiar să se depășească, pentru a înclina de partea reprezentativei române balanța victoriei. Echipa bulgară are, în ansamblu, o bună valoare și cîteva individualități de marcă, cu rezultate printre cele mai bune din lume, în acest sezon. Ne referim la cei 6,69 m ai **Dianei Iorgova** la lungime, 1,86 m **Iordanka Blagoeva** la înălțime, 19,55 m **Ivanka Hristova** la greutate, 4:12,6 **Vaselina Amzina** și **Elena Pedrour** 4:12,8 la 1500 m, 57,68 m la suliță **Lintvian Molova** etc.

Pe de altă parte, individualitățile iugoslave **(Vera Nikolici** la 800 m, **Snezana Hrepevnik** la înălțime, **Radmila Franzotti** la lungime ș.a.) pot interveni în lupta directă dintre formațiile României și Bulgariei, influențînd clasamentul final !

5 JUNIORI ÎN REPREZENTATIVELE NOASTRE

La Izmir își vor face debutul în reprezentativele de seniori la Balcaniadă nu mai puțin de 5 dintre cei mai talentați juniori. Este vorba de **Gheorghe Ghipu** — 800 m, **Andrei Onescu** — 1500 m, **Gheorghe Megelea** — suliță, **Dorel Cristudor** — 4x100 m, **Liliana Leau** — 400 m ș.a. Tot ca „debutanți" pot fi considerați **Carmen Ionescu** la disc, **Gheorghe Tănăsescu** la 400 mg, **Vasile Toporan** la maraton, **Ion Găsitu** la 20 km marș pentru că ei îmbracă acum, pentru prima oară, tricoul reprezentativei naționale.

Întrecerile de la Izmir, pe un stadion bine pregătit, cu pistă de tartan (aceeași care a găzduit, anul trecut, Jocurile Mediteraneene) oferă posibilitatea pentru toți participanții ca să realizeze, cum am spus, cifre cît mai valoroase. Apropierea de Jocurile Olimpice constituie pentru fiecare un puternic stimulent moral.

CE-AR ZICE ÎNAINTAȘII ?

Precum se știe, Balcaniadele atletice au fost puse pe tapet la J. O. din 1928, delegații federațiilor din Balcani fiind, oarecum, decepționați de rezultatele atleților lor la Olimpiadă. Ei au văzut în aceste întreceri regionale posibilitatea de a ajuta la creșterea activității atletice din cele cinci țări, la popularizarea atletismului în rîndurile tineretului.

Doar puțini dintre cei care au votat, în 1928, organizarea J. B. mai sînt acum în viață. Ne întrebăm, cu legitimă curiozitate, ce ar zice ei văzînd saltul de calitate al atletismului balcanic, astăzi cînd din acest colț de lume s-au ridicat adevărate personalități ale sportului contemporan, între care și mulți candidați, cu șanse de medalii, la apropiatele întreceri de la München ?

handbal

Începînd de mîine, în Ungaria

A 7-a EDIȚIE A „TURNEULUI PRIETENIA"

De vineri și pînă duminică, orașul Ozd din Ungaria găzduiește cea de a 7-a ediție a competiției internaționale de handbal rezervată reprezentativelor de tineret, „Turneul Prietenia".

Tradiționala întrecere, la care participă atît formații feminine, cît și masculine, trezește — ca la fiecare ediție — un deosebit interes, dar de această dată atracția față de întrecere este sporită prin faptul că echipele se vor prezenta cu tot ce au mai bun la capitolul perspectivă, fapt deosebit de important în condițiile actuale, cînd majoritatea reprezentativelor naționale trec prin dificila perioadă de refacere a loturilor, în special a celor feminine. Și, tocmai datorită acestui lucru, fiecare țară va căuta în mod cert să verifice potențialul „tineretului" în compania adversarilor de mîine.

Firește că același lucru îl vor face și specialiștii noștri, care pornesc spre Ozd nu numai cu ambițiile firești ale tuturor echipelor, de a se clasa cît mai bine, dar și cu obiectivul precis de a verifica, în condițiile aspre ale unei competiții internaționale, potențialul și perspectivele actualelor noastre garnituri juvenitiste.

Ca în fiecare an, compania va fi valoroasă, atît la feminin cît și la masculin, căci tradițiile și performanțele handbalului iugoslav și ungar se completează cu puternica ascensiune a jucătorilor bulgari, prezenți și ei la startul întrecerilor, așa încît sarcina „cadeților" noștri este departe de a fi ușoară. Cu toate acestea, pregătirile intense din ultima vreme, numeroasele partide de verificare susținute de echipa masculină, precum și antrenamentele sistematice ale fetelor în tabăra de pregătire a federației de specialitate, ne îndreptățesc să aspirăm la poziții fruntașe în acest turneu. De altfel, iată ce ne-a declarat *prof. Dan Bălășescu*, antrenorul lotului feminin care va pleca la Ozd : „Actualul stadiu de pregătire al echipei, ca și nivelul valoric al majorității jucătoarelor, ne permit să aspirăm la unul din primele locuri ale competiției, dar nu trebuie să omitem faptul că prezența în rîndul formației a unor handbaliste foarte tinere, abia promovate din lotul de junioare, ne obligă să verificăm totodată și capacitatea lor în jocuri cu miză. Vom avea parteneri deosebit de puternici — și mă gîndesc, în primul rînd, la echipa Iugoslaviei — însă puterea de angajare și dîrzenia care caracterizează fetele noastre pot compensa lipsa unei bogate experiențe competiționale internaționale. Oricum, sîntem optimiști și asta e foarte bine !"

Optimismul este împărtășit și de antrenorul echipei masculine, *prof. Mihai Pintea*, care ne spunea: „Sînt foarte mulțumit de actuala garnitură pe care o am la dispoziție. Băieții s-au antrenat cu un interes neașteptat de mare, obținînd în perioada de pregătire cîteva rezultate excelente, dintre care victoria asupra primei echipe a Bulgariei constituie o adevărată performanță, așa încît plecăm la Ozd cel puțin pentru locul doi !"

Iată, însă, în încheiere, componența loturilor care fac deplasarea : FEMININ : *Elisabeta Ionescu* și *Marioara Müler* (portari) — *Natalia Rublenco, Maria Nița, Elena Frîncu, Rita Florea, Victoria Amarandei, Rodica Cișmaș, Georgeta Vasile, Doina Radu, Lucia Osman, Monica Mihăilă, Mariana Bosi* și *Maria Bidiac* ; MASCULIN : *Slavici* și *Tamaș* (portari) — *Oras, Tase, Szabo, Voinea, Belciug, Gabrovschi, Burger, Schranger, Manolache, Mintici, Vărgălui* și *Bocan* (antrenori M. Pintea și G. Bădulescu).

Ca arbitri români delegați la acest turneu fac deplasarea *D. Purică* și *T. Curelea*.

Horia ALEXANDRESCU

box

Campionatele europene feroviare

FRUMOASĂ COMPORTARE A SPORTIVILOR NOȘTRI

La Lvov (U.R.S.S.) s-au încheiat recent campionatele europene feroviare de box, competiție ce a reunit echipe din 7 țări (Bulgaria, Cehoslovacia, R. D. Germană, Iugoslavia, Polonia, România și U.R.S.S.). Cele 6 gale s-au disputat în arena circului din Lvov, care are o capacitate de 2000 de locuri, în condiții foarte bune. Buna organizare a fost remarcată de toți participanții la întreceri. În fiecare seară juriul a fost prezidat de fostul campion olimpic Valeri Popencenko.

Echipa țării noastre, bine condusă de antrenorul Luca Romano a avut o frumoasă comportare ocupînd, în final, locul II, după puternica formație a țării gazde. Cel mai bine s-a prezentat **Dumitru Filip**, la categoria 67 kg, care a cucerit medalia de aur. **Nicolae Paraschiv** și **Pătru Cojocaru** au obținut medalii de argint, iar **Daniel Diaconescu, Marian Frumosu, Petre Anton, Constantin Stanef, Viorel Tecuceanu** și **Constantin Nicolae**, medalii de bronz.

Iată campionii europeni feroviari în ordinea categoriilor: Stanislaw Kozlowski (Polonia), Aleksandr Putințev (U.R.S.S.), Victor Perepelița (U.R.S.S.) Oleg Gurov (U.R.S.S.), Aleksandr Andrianov (U.R.S.S.), Iurii Thorovski (U.R.S.S.), Dumitru Filip (România), Klaus Werner (R.D. Germană), Nikolai Șelinski (U.R.S.S.), Ivan Citalkin (U.R.S.S.) și Aleksandr Baranov (U.R.S.S.).

Clasament pe echipe: 1. U.R.S.S. 64,5 p. 2. România 38 p. 3. Bulgaria 30 p. **(D. Daniel).**

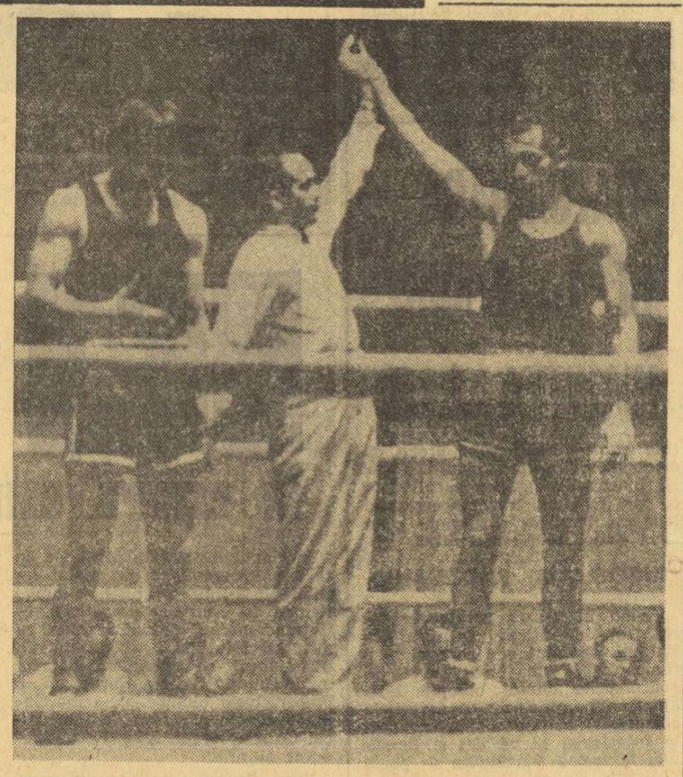

Dumitru Filip (România), declarat campion european feroviar de box

PUGILIȘTI ROMÂNI PESTE HOTARE

În timp ce prima reprezentativă de box a României se pregătește pentru evoluția pe ringul olimpic, pugiliștii din loturile naționale de juniori și tineret vor participa în această lună la cîteva interesante turnee internaționale organizate în Republica Populară Ungară. Astfel, între 3 și 9 august, în localitatea Nagykanizsa, 11 cadeți ai boxului românesc vor încerca să se impună în cadrul „Turneului Prietenia". Iată formația, în ordinea categoriilor: Paul Dragu (Electroputere Craiova), Ion Șulă (Constructorul Galați), Eugen Gorea (Voința Reghin), Constantin Ștefanovici (Electroputere Craiova), Eugen Stoica (A.S.A. Bacău), Ilie Tirilă (Constructorul Galați), Damian Cimpoeșu (Ș. S. Brașovia), Alexandru Imre (C.S.Ș. București), Vasile Croitoru (Metalul București), Gheorghe Matache (Ceahlăul P. Neamț) și Gheorghe Tănase (Progresul București). Echipa este însoțită de către antrenorii Ion Dumitru și Grigore Nicolae. Medic, dr. Ion Iamandi.

natație

JUNIORII ÎN FAȚA UNUI IMPORTANT EXAMEN

Începînd de astăzi, timp de patru zile, cei mai buni juniori din țară își vor disputa titlurile de campioni naționali. La ștrandul Tineretului sînt programate 8 reuniuni — zilnic serii de la ora 10 și finale de la ora 18,30 — care reunesc tineri înotători din București, Reșița, Timișoara, Tg. Mureș, Cluj, Oradea, Galați și Ploiești.

Desigur, va fi interesant de urmărit în primul rînd evoluția candidatei olimpice **Anca Groza**, angajată în mai multe probe, bucureșteanca s-a pregătit cu o rară ambiție în ultimele săptămîni și pare decisă să corecteze o nouă serie de recorduri ale țării, pe care le-am dori cît mai apropiate de nivelul internațional.

Totodată, întrecerile acestor campionate naționale vor servi drept selecție pentru alcătuirea reprezentativelor naționale ce ne vor reprezenta la Balcaniada de la Sofia. Un motiv în plus de a aștepta din partea protagoniștilor evoluții cît mai bune, care să sprijine în mod efectiv sarcina tehnicienilor. Ne referim îndeosebi la unele probe (spate, delfin la băieți, craul, spate, bras la fete) în care de mai mult timp înotul românesc este serios deficitar, și care mai întotdeauna au constituit puncte slabe pentru echipele țării.

TENIS

ORADEA, 2 (prin telefon, de la corespondentul nostru). — Pe terenurile clubului Sănătatea din localitate au continuat întrecerile de tenis ale Turneului internațional de juniori și tineret. La simplu junioare s-au înregistrat următoarele rezultate : Boika Borisova (Bulgaria) — Elena Jecu 6—2, 4—6, 6—2, Klari Fodor (Ungaria) — Mirela Comănescu 6—1, 6—2, Florența Mihai — Elena Gurulanu 6—2, 6—3, Cristina Bădin — Mariana Hadgiu 6—1, 6—0, Virginia Ruzici — Viorica Demeter 6—1, 6—1, Elena Popescu — Rodica Precup 6—3, 7—5, Simona Nunweiller — Doina Szabo 6—3, 6—1, Mariana Simionescu — Ana Balaj 6—1, 6—1.

În probele de simplu fete (tineret) au avut loc meciurile : Viorica Demeter 6—0, 6—2, Klari Fodor — Ioana Bădin 6—0, 6—1, Mariana Hadgiu — Corina Stoleru 7—5, 6—1, Florența Mihai — Doina Szabo 6—2, 6—3, Elena Jecu — Paraschiva Georgescu 6—4, 6—2, Cristina Bădin — Ana Balaj 6—0, 6—1. În meciurile de simplu băieți (tineret) s-au înregistrat următoarele rezultate mai importante : T. Ovici — D. Mîrza 6—1, 6—1, V. Sotiriu — M. Fetița 6—2, 6—2, I. Benyik (Ungaria) — P. Bozdog 6—1, 6—1, M. Stoleru — R. Giurgiu 6—3, 4—6, 6—0, B. Almășan — A. Viziru 10—8, 7—5 ; simplu juniori : S. Negru — M. Mîrza 8—6, 6—4, A. Ladó (Ungaria) — J. Bîrcu 6—1, 6—2, E. Jeleaskov (Bulgaria) — P. Platona 6—0, 6—1, D. Mîrza — A. Thomas (R.D.G.) 6—2, 6—1, A. Dărăban — P. Herda (R.D.G.) 6—1, 6—1, I. Liviu — L. Virgolici 3—6, 6—2, 6—0.

COMPETIȚIE INTERNAȚIONALĂ

În ultimul meci al campionatului republican de juniori, perechea M. Breazu, Mariana Simionescu (Dinamo București) a întrecut cuplul F. Manea, Virginia Ruzici cu 6—4, 6—3. Astfel, clubul Dinamo București (antrenori M. Bădin și A. Segărceanu), a cucerit cinci titluri din totalul de 7.

Ilie GHIȘA — coresp. județean

A APĂRUT REVISTA „EDUCAȚIE FIZICĂ ȘI SPORT" !

Din cuprins spicuim :

- **Statutul și rolul profesorului de educație fizică** de S. Blumenfeld, I. Alexandrescu, I. Iacob.
- **Introducerea în problema modelării în pregătirea baschetbaliștilor** de C. Dîrjan.
- **Exerciții pentru pregătirea pionierilor și școlarilor pentru apărarea patriei** de C. Pîrvu.
- **Contribuția medicului sportiv la dirijarea antrenamentului modern** de A. Szögy.

călărie

Timp de trei zile

UN ATRACTIV CONCURS DE OBSTACOLE ÎN CAPITALĂ

Vineri după-amiază, de la ora 16, **pe baza hipică din calea Plevnei vor începe disputele din cadrul concursului internațional de călărie la care participă sportivi din cinci țări. Amănunte despre concurs am solicitat secretarului general al federației de specialitate, DUMITRU NEDELEA :**

— Întrecerile care debutează vineri se înscriu în seria concursurilor de tradiție pe care le organizăm în fiecare an. De data aceasta, la disputele care vor avea loc la București după o întrerupere de 15 ani, participă echipe din Bulgaria, Cehoslovacia, Jugoslavia, Ungaria și România.

— Ce ne puteți spune despre călăreții oaspeți ?

— Fiecare echipă participantă are în componența sa sportivi valoroși cu îndelungată experiență și cu bune rezultate obținute în alte întreceri. Aș menționa dintre ei pe Tibor Vrba, Frant Nosek și Martin Boor (Cehoslovacia), Mihail Mihailov și Ivan Adjemov (Bulgaria), Jolik Dușanka și Miroslav Jokic (Iugoslavia) și Miklos Mezei (Ungaria).

— Cum s-au pregătit reprezentanții noștri pentru aceste întreceri ?

— Noi prezentăm, la obstacole, cîțiva specialiști capabili să obțină rezultate foarte bune. Mă refer, în special, la Dumitru Velea, Constantin Vlad și Aurelian Stoica care s-au afirmat pe plan național și internațional. Ei sînt hotărîți să se comporte la un nivel corespunzător condițiilor de care au dispus pentru pregătire.

— Pe lista de înscrieri figurează și numele multor juniori...

— Într-adevăr, în aproape toate echipele sînt prezenți unul sau mai mulți tineri călăreți, tocmai pentru a da posibilitate și „generației de mîine" să se rodeze în concursuri de mai mare anvergură. De aceea, în lotul României se află Dania Popescu, Gheorghe Nicolae și Victor Costache.

— În încheiere v-am ruga să ne spuneți cîteva cuvinte despre pregătirile organizatorice.

— Comisia de organizare a luat din timp toate măsurile pentru ca să existe condiții optime pentru buna desfășurare a concursului.

PROGRAMUL CONCURSULUI

Vineri
ora 16 — deschiderea festivă
ora 16,30 — proba de deschidere
— proba nr. 2

Simbătă
ora 16,30 — proba nr. 3
— proba nr. 4.

Duminică
ora 9 — proba de forță
— proba de adio.
— festivitatea de închidere.

Este dificil să vă spun tot ceea ce s-a făcut, dar este de-ajuns să afirm că baza hipică din calea Plevnei va fi la nivelul exigențelor. Nu este lipsit de interes să arăt că patru din cele șase probe vor fi dotate cu substanțiale premii, ceea ce firește va spori atractivitatea întrecerilor.

Emanuel FANTANEANU

caiac-canoe

(Urmare din pag 1)

REGATA COPENHAGA

reprezenta la J.O. există șanse reale la unul din primele 4 locuri. Rezultatul realizat de Viorica Dumitru (care ne-a mărturisit că nu a mai forțat în ultima parte a finișului, cînd a văzut că nu se poate clasa pe un loc fruntaș) rămîne destul de neconcludent. Cert este că Iulia Riabcinskaia a întrecut-o pe Maria Nichiforov cu 4 secunde și pe Viorica Dumitru cu 6 secunde ! Ceea ce, credem, va stimula ambiția caiacistelor noastre, evident capabile de performanțe mai bune.

K 2—1000 m. Echipajul **C. Cosniță — V. Simiocenco** s-a clasat pe locul 4. Rezultatul este destul de controversat comentat. Nu numai pentru cele 3 zecimi de secundă care i-au despărțit pe sportivii noștri de locul 3 ci, mai ales, pentru că există speranța că acest echipaj să obțină o medalie olimpică. În „calculele hîrtiei" au intervenit acum caiaciștii norvegieni și cei suedezi care, împreună cu cei sovietici, alcătuiesc un grup de adversari foarte greu de trecut. La acest pluton fruntaș se adaugă echipajele Ungariei și R. D. Germane și, în orice caz, nu trebuie exclus cel al Austriei (în ciuda faptului că la Bagsvaerd a ocupat doar locul 6). Afirmarea în aceste condiții va fi o mare victorie și, în măsura în care vor să și-o apropie, sportivii români trebuie să depună eforturi sporite în perioada de pregătire care a mai rămas, iar la J.O. să concureze cu toate forțele lor în această probă în care jumătate dintre participanți luptă cu mari șanse pentru medalie.

C 2—1000 m. Din nou **Gh. Danilov — Gh. Simionov** au cîștigat în fața lui **I. Patzaichin — S. Covaliov.** Locurile 2 și, respectiv, 3 pot fi considerate ca normale. Oricare dintre aceste două echipaje își menține șansele la un loc fruntaș pe podiumul de la München.

K 2—500 m (F). Bun rezultatul (locul 2) echipajului format din Maria Nichiforov și Viorica Dumitru, clasate înaintea lui R. Esser și R. Breuer (R. F. a Germaniei). Și în această probă avem în vedere absența unor caiaciste de valoare, dar parcă acum, la Begsvaerd, echipajul nostru ne-a întărit mai mult convingerea că se poate afirma la Jocurile Olimpice.

K 4—1000 m. Sîntem de acord că în cea mai „fierbinte" probă a programului olimpic se pot adesea întîmpla, din cauza echilibrului valoric, schimbări în ordinea primelor patru-cinci echipaje. Așteptam, însă, mai mult de la echipajul nostru format din **Vernescu—Zafiu—Vartolomeu—Sciotnic,** întrecut cu două secunde de echipajul italiei, în plină ascensiune. I-am văzut la Bagsvaerd pe caiaciștii noștri destul de afectați de acest rezultat (locul 4) și credem că ei vor găsi mai bine decît noi și explicațiile și căile de revenire la valoarea arătată pînă acum. Credem, de asemenea, că acestui rezultat ar trebui să-i urmeze nu neîncrederea ci, dimpotrivă, siguranța în posibilitățile individuale și de ansamblu, dorința de a realiza mai bine omogenitatea echipajului, de a-i ridica, prin întrajutorare, valoarea.

Noaptea tîrziu, la mult timp după finale, antrenorul emerit **Nicolae Navasart** ne declara (am înțeles că și ceilalți antrenori împărtășesc un asemenea punct de vedere) că **„este foarte bine că regata Copenhaga s-a încheiat cu aceste rezultate pentru noi ; altfel — în cazul obținerii a 2—3 victorii — poate că nu toată lumea ar fi înțeles atît de bine că mai trebuie să muncim mult, antrenori și sportivi, pentru a valorifica la maximum posibilitățile de afirmare olimpică"**, poate că ar fi fost prea multă liniște și mulțumire. N-a fost respinsă nici ideea căutării unor soluții noi prin care să poată fi realizate integral obiectivele propuse. De aceea, ni se pare că regata Copenhaga n-a pus nicidecum punct suitei de răspunsuri care sînt așteptate și pe care le așteptăm cu numai cîteva săptămîni înaintea Jocurilor Olimpice.

polo

ASTĂZI PRIMELE MECIURI ÎN TURNEUL INTERNAȚIONAL DIN CAPITALĂ

Șase selecționate încep astăzi în Capitală (bazinul Dinamo de la ora 18) întrecerile unui turneu internațional amical, pe care echipa olimpică a țării noastre îl va folosi ca o ultimă verificare înaintea J.O. de la München. La sfîrșitul acestuia, antrenorii Grințescu și Fhoiu vor desemna și pe cei 11 jucători care vor purta speranțele noastre la Olimpiadă.

Principalul adversar al reprezentativei române în această competiție este fără îndoială redutabila formație a R. D. Germane, echipă cu un frumos renume în polo-ul mondial. Oaspeții au sosit de marți dimineața în Capitală cu 11 jucători cunoscuți sportivilor noștri : **Arndt, Eggert, Zein, Wagner, Herwegen, Hintze, Steinbach, Rudel Herzog, Hermans** și **Lange.** În după-amiaza aceleiași zile, polcițiii germani au și susținut un meci de antrenament cu prima selecționată română. S-a jucat timp de 90 de minute fără întrerupere (!) și la sfîrșit echipa română a avut cu un gol mai mult marcat decît adversara sa (15—14). Meciul oficial dintre cele două echipe este programat simbătă seara.

Programul zilei de astăzi cuprinde următoarele meciuri: ora 18 : **R. D. Germană — sel. București ;** ora 19 : **România — România tineret;** ora 20 : **sel. Volgograd — România juniori.** Ca arbitru neutru a fost invitat belgianul Abe Fuchs.

MARȚI 8 AUGUST TRAGERE EXCEPȚIONALĂ LOTO

● Ne aflăm în plină vînzare a biletelor pentru tragerea excepțională Loto de marți 8 august 1972, tragere care atribuie participanților în număr NELIMITAT : premii în bani de valoare fixă și variabilă, autoturisme DACIA 1300 și DACIA 1100 precum și excursii la Budapesta cu petrecerea Revelionului.

● Participarea se face pe variante de 2 lei, 5 lei și 15 lei. Variantele de 15 lei dau dreptul de participare la toate cele 4 extrageri cu șanse mari de cîștig. Procurați-vă biletele din vreme.

NUMERELE EXTRASE LA CONCURSUL PRONOEXPRES NR. 31 DIN 2 AUGUST 1972

Extragerea I : 27 17 41 7 24 1
Extragerea a II-a : 30 23 40 36 43
Fond general de cîștiguri : 2 134 469 lei, din care 1 125 288 lei report

CÎȘTIGURILE TRAGERII LOTO DIN 28 IULIE 1972

Extragerea I : Categoria 1 : 1,20 variante a 93 570 lei : cat. 2 : 4 variante 25% a 9 357 lei și 9 variante 10% a 3 743 lei ; cat. 3 : 9,25 a 7 263 lei ; cat. 4 : 17,30 a 3 894 lei : cat. 5 : 97,25 a 693 lei ; cat. 6 : 152,75 a 369 lei.

Extragerea a II-a : Categoria A : 1 variantă 25% a 84 002 lei și 3 variante 10% a 33 601 lei ; cat. B : 4,35 a 12 500 lei ; cat. C : 8,75 a 6 214 lei ; cat. D : 27,25 a 1 995 lei ; cat. E : 43,45 a 1 122 lei ; cat. F : 83,75 a 649 lei ; cat. Z : 1 550,65 a 100 lei.

Cîștigurile de categoria 1 și categoria A au revenit lui CONSTANTINESCU NICOLAE și LUPULESCU GHEORGHE din București care cîștigă cîte un autoturism la alegere plus diferența în numerar.

Rubrică redactată de LOTO-PRONOSPORT

AGENDA vînătorului și pescarului sportiv

ION PANĂ — PENTRU A TREIA OARĂ CAMPION REPUBLICAN LA PESCUIT SPORTIV STAȚIONAR

În zilele de 29 și 30 iulie, la Dej, pe rîul Someș, s-a desfășurat campionatul național de pescuit sportiv staționar (seniori și juniori), ediția 1972. Au participat echipele cîștigătoare ale întrecerilor interjudețene, premergătoare campionatului.

După două zile de concurs, cîștigătoare au fost desemnate echipele jud. Timiș, Sect. I București și jud. Mureș (tineret). La individual (tineret), s-au clasat, în ordine : Dan Stoenescu (sect. 1 București), Tr. Păscuț (jud. Timiș), Nicolae Rădulescu (sect. 8 București), Cornel Angheluță (jud. Timiș), Mihai Istrate (Constanța) și Laurențiu Czell (Cluj).

La seniori s-au clasat pe primele trei locuri echipele București A și B și echipa județului Bihor. În clasamentul individual (adulți) s-au situat pe primele locuri, în ordine : I. Ion Pană (campion național în 1959 și 1960, vicecampion mondial (în 1969), 2. Gh. Timoleon, 3. V. Fleșeri, 4. M. Stoenescu, 5. V. Stoica și 6. M. Ambrozie, toți din București.

Au fost distribuite cupe și numeroase premii.

ANTRENAMENT DE TIR LA TALERE

Duminică, între orele 9—14, pe poligonul Tunari din Capitală, au loc antrenamente de tir la talere aruncate din turn (skeet). Poate participa orice vînător cu permisul de vînătoare vizat pe anul în curs. Muniția se poate procura, contra cost, chiar pe poligon. Talerele sînt puse la dispoziția vînătorilor în mod gratuit.

OINĂ

Între 11 și 13 august, la Slatina,

„CUPA SPERANȚELOR" — EDIȚIA A IV-A

● Finala celei de a IV-a ediții a „Cupei Speranțelor" la oină, competiție rezervată echipelor reprezentînd școlile generale, se va desfășura în perioada 11—13 august, la Slatina.

Menită să popularizeze acest sport în rîndul pionierilor și școlarilor, „Cupa Speranțelor" și-a dovedit din plin eficacitatea, la etapa de masă a competiției participînd aproape 800 de echipe și evidențiindu-se în acest sens județele Olt (86 de echipe), Constanța (68), Neamț (52), Botoșani (46), Argeș și Ialomița (cîte 38). De altfel, la întrecerile finale sînt invitate să participe echipe din județele cu cea mai bogată activitate.

PRIMELE ÎNTRECERI ALE CAMPIONATULUI

Campionatul republican se va desfășura anul acesta după următorul program : etapa pe județe — pînă la 13 august, iar „zonele" între 2—3 septembrie (Sălaj și Bacău), 9—10 septembrie (Alba) și 23—24 septembrie (Gorj și Vîlcea). Etapa finală se va „derula", în organizarea F.R. Oină, în perioada 6—8 octombrie, la Craiova.

Se cunoaște pînă acum în urma disputării primelor întreceri pe județe, două dintre echipele, care vor participa la etapele de zonă. La Tîrgoviște (jud. Dîmbovița) s-au întrecut sase formații, primul loc fiind ocupat de **Turbina Doicești** cu 9 p, urmată de **Victoria Văcărești** cu 7 p și **Viitorul Tătărani** cu 5 p. Echipa clasată pe primul loc, **Turbina Doicești va** evolua în zona găzduită de județul Vîlcea. O altă formație calificată, este **Dacia Pitești**, care a obținut victoria în disputa echipelor din județul Argeș.

ACTUALITĂȚI

● În afara „Cupei Speranțelor" și primelor faze ale campionatului republican, în luna august se va disputa și o altă competiție de amploare, o adevărată sărbătoare a sportului nostru național, „Cupa tineretului de la sate", denumită în faza sa finală „Cupa U.T.C.".

Reuniunile acestei întreceri vor avea loc la București, între 25 și 27 august, cu participarea a 40 de echipe.

● În vederea participării, ca invitată, la „Cupa tineretului de la sate", echipa Universitatea București se pregătește cu minuțiozitate. Componenții formației, aflați în tabără la Predeal, se folosesc de acest prilej antrenîndu-se sub supravegherea asistentului Iulian Tudoran.

Rubrică realizată de Dumitru NEGREA

fotbal

REFLECȚII DUPĂ CAMPIONATUL EUROPEAN UNIVERSITAR

CIȘTIGĂTOARE, ECHIPA ROMÂNIEI A AVUT DE LUPTAT, IN PRINCIPAL, CU PROPRIILE-I SLĂBICIUNI...

● Diferența dintre valorile individuale — decisivă pentru cîștigarea trofeului continental ● Adversare incomode — echipele ce se apropiau de preceptele fotbalului modern

Cîștigătoare a celei de a III-a ediții a Campionatului european universitar de fotbal, echipa României ne-a permis, prin comparație cu celelalte echipe pe care le-a întîlnit, o serie de reflecții și concluzii, spe-

Singur între trei adversari — iugoslavii Mijatovic, Ognjanovic și Sudic — Munteanu *nu poate reuși mai nimic, balonul urmînd a fi culeș, în clipa următoare, de către portarul* Krivokapic *(Fază din meciul finală,* ROMÂNIA — IUGOSLAVIA, 1—0).
Foto: S. BAKCSY

răm, folositoare. Trebuie să spunem, din capul locului, că nici una din selecționatele întîlnite de echipa română (și nici celelalte participante) n-au beneficiat de prezența vreunor jucători cu „nume", asemenea celor din tabăra română, care număra foști și actuali membri ai lotului A, **(Dinu, Anca, Oblemenco, Tărălungă, M. Sandu, Ștefan, Simionaș)**, iar restul jucătorilor, componenți ai loturilor olimpic sau de tineret. În cîteva din celelalte echipe figurau fotbaliști din a doua divizie de fotbal a țării respective (Iugoslavia, U.R.S.S., Cehoslovacia, Belgia, de exemplu), cîteva „speranțe", dintre care, cei mai cunoscuți, vest-germanii **Toppmüller** și **Zewe** vor debuta, în toamna acestui an, în prima ligă, la F. C. Kaiserlautern și, respectiv la Fortuna Düsseldorf, iar portarul iugoslav **Krivokapic** este rezervă la Vojvodina Novi Sad. În rest, numai jucători tineri, plini de ambiție și dorință de afirmare cît mai rapidă, însă — cel puțin deocamdată — fără o valoare deosebită.

A cîștigat, deci, „la pas" echipa română titlul continental? Da și nu...

Da, pentru că în nici unul din meciurile susținute succesul său nu a fost pus la îndoială decît un timp limitat, victoriile venind, fără mari emoții, una după alta. A fost suficient ca angrenajul echipei să „accelereze motoarele", să forțeze nota jocului cît mai aproape de limitele posibilităților, pentru ca adversarii să se vadă nevoiți, în cele din urmă, să cedeze.

Nu, pentru că, uneori, i-am văzut pe jucătorii români chinuindu-se, aproape complexați (!) de stilul de joc al celor mai bune selecționate prezente la turneu. Desigur, nu trebuie să uităm că absolut toate echipele care au întîlnit formația română au reușit în compania acesteia **cel mai bun joc al lor!** Au intervenit pentru crearea acestei stări de fapt, bineînțeles, mobilizarea superioară în fața unui adversar pe care îl știau mai bun, ca și certitudinea că — în cazul eliminării teamului român — șansele propriii creșteau considerabil. **Au mai intervenit și alți factori, ca inconstanța alcătuirii „11"-lui nostru** (la nici o partidă nu a fost aliniată formația din meciul precedent, antrenorul Cernăianu rulînd pe absolut toți cei 18 jucători din lot, dintre care doar **Dinu** și **Velea** au jucat integral tot turneul), **sau greutatea găsirii celor mai bune formule pentru desfacerea unor apărări care — cunoscînd forța atacului român — se grupau în fața propriei porți...**

Dar, peste toate, **a fost vizibilă o oarecare diferență între fotbalul nostru și cel iugoslav, vest-german, sovietic sau chiar spaniol** (luate ca noțiuni generale) **și, din păcate, nu în favoarea noastră...**

Pentru a fi mai expliciți, trebuie să arătăm că fotbaliștii români au fost incomodați de echipele care practicau un joc cît de cît mai aproape de preceptele fotbalului modern, adică grupat în atac și apărare, fără posturi fixe, cu un angajament fizic și moral total și acțiuni din pase multiplicate, pentru a putea trece cu toată echipa în terenul advers (Iugoslavia, U.R.S.S. etc.), sau, dimpotrivă, cu contraatacuri purtate în viteză maximă (Spania, Olanda). Și, putem susține, fără teama de a greși, că **studenții fotbaliști români au cam fost întrecuți la aceste capitole de echipe cu jucători tineri, fără „firmă". La capitolul valorii individuale intrinsece, însă, a fost superioară** (așa cum era și normal) **echipa română — CEEA CE A ȘI FOST DETERMINANT ÎN OBȚINEREA VICTORIEI — dar acest lucru nu a putut să ne facă să uităm unele tare ale fotbalului nostru.**

Acestea fiind „datele problemei", trebuie totuși **„să dăm Cezarului ce-i al Cezarului"**, adică să recunoaștem eforturile tuturor jucătorilor români și ale antrenorilor selecționatei, **Constantin Cernăianu** și **Robert Cosmoc.** Ne-au plăcut, în special, la acest campionat european al tinereții: **Dinu, Marcu, Stoicescu** (păcat că a jucat prea puțin), **Jurcă, Velea, Simionaș** și, parțial, **Tărălungă, M. Sandu, Ștefan** și **Deselnicu.**

Iată, succint, cîteva dintre concluziile prilejuite de acest excelent prilej de confruntare, în mai puțin de două săptămîni, cu selecționate studențești din cîteva țări cu fotbal avansat.

Dumitru GRAUR

SUBIECTUL MARCU

Jucătorul craiovean Marcu este ceea ce se cheamă un **subiect** în fotbalul nostru. Un subiect care merită atenție din cel puțin trei motive: 1) Pentru că acest fotbalist este, după părerea multora, plin de calități. Să nu uităm că fuge 100 m sub 12 secunde, fiind cel mai rapid atacant din România, driblează bine, șutează cu ambele picioare, nu-i este frică de fundașii „răi", la atacul cărora nu sare peste minge, ci-și continuă acțiunea cu hotărîre etc., etc. 2) Pentru că, în pofida acestor calități, nu ajunge să fie cooptat în lotul național. 3) Pentru că echipa reprezentativă duce de multă vreme lipsa unei extreme care să fie **și... extremă**, reclama de **extremă falsă** fiind sută la sută fidelă, aripile noastre reușind să facă față — cu destul succes — obligațiilor de vîrf central, de mijlocaș, chiar de fundaș, numai celor de extremă nu.

Și totuși, în ciuda acestui concurs de atuuri și de împrejurări, Marcu nu este chemat la lotul național.

De ce, se întreabă cu legitim interes mulți?

Răspunsul la această întrebare l-am primit — nu verbal, ci pe terenul de joc — chiar de la Marcu.

...Se juca meciul dintre echipele studențești ale României și Olandei. Meci destul de greu pentru fotbaliștii noștri, cu un rezultat care a stat multă vreme în cumpănă. A stat în cumpănă și pentru motivul că una din importantele rotițe ale angrenajului „11"-lui român „nu se învîrtea", sau mai bine zis se învîrtea, dar în sens invers. Ce a făcut Marcu în acest meci? — căci despre el este vorba. A încercat să joace majoritatea timpului **numai pentru el.** Lansat adeseori în culoare libere de Dinu sau Oblemenco, Marcu — în loc să continue acțiunea sau să caute s-o finalizeze — **își aștepta** adversarul direct pentru a-l dribla, uneori încerca să „se joace" cu doi-trei adversari deodată (ozonisme desuete din finalul carierei marelui nostru atacant), făcînd abstracție de rostul său, de interesul echipei, al coechipierilor, în fața respectivă. Altfel spus, talentatul Marcu — care a ajuns în scurtă vreme unul din favoriții Craiovei și nu numai ai Craiovei — încerca să-și „facă numărul". Inutil să vă spun că prima victimă a acestei „concepții de joc" a fost chiar Marcu, (ba deposedat, ba faultat de adversari), iar a doua — echipa, care n-a putut beneficia de adevăratele calități ale aripei sale.

La sfîrșitul partidei, l-am întrebat pe antrenorul Cernăianu (conducătorul său tehnic și la echipa de club) cum poate accepta jocul lui Marcu, joc evident în afara intereselor echipei și ale lui, ca fotbalist, pe care multă lume îl așteaptă în lotul național.

Răspunsul primit pe loc (poate un răspuns diplomatic, de evitare) m-a nemulțumit: **„Așa e stilul lui. Își așteaptă adversarii. Geaici nu joacă la fel?!"**

Chiar și respectînd proporțiile valorice Geaici-Marcu, comparația suferea în obiectul ei, Geaici neputînd fi văzut liber în cursă spre poartă în așteptarea unui fundaș pe care să încerce să-l ridiculizeze cu un dribling suplimentar.

Peste două zile însă, formația de studenți a României se alinia împotriva selecționatei R. F. a Germaniei fără titularul său indiscutabil, Marcu. Acesta mi s-a părut (sau cel puțin înclin să cred că așa a fost) a fi **răspunsul real** al antrenorului Cernăianu. **O lecție pentru Marcu.** Pentru că acest jucător foarte înzestrat — pe care Angelo Niculescu l-a urmărit, nu întîmplător, cu multă atenție în timpul campionatului universitar (în paranteză fie spus, antrenorul echipei naționale ne-a declarat că apreciază calitățile lui Marcu, dar că jocul său trebuie corectat) — are de învățat o lecție particular valabilă pentru formația noastră reprezentativă și universal valabilă pentru orice extremă din lume: SĂ JOACE (bine) PENTRU ECHIPĂ!

Cînd va dovedi că a învățat și această lecție — termenul depinde în foarte mare măsură de el — Marcu va pătrunde în reprezentativa noastră și își va pierde foarte greu locul. Pentru că e plin de calități. Și e extremă. Rara avis.

Marius POPESCU

ULTIMA ETAPĂ A „CUPEI DE VARĂ"

Federația română de fotbal a stabilit ca ultima etapă a „Cupei de Vară" să aibă loc în ziua de miercuri 16 august în loc de 20 august, cum se programase inițial. Toate partidele vor începe la ora 17.

TURNEUL ECHIPEI N.A.R. ALGER

Marți, a sosit în capitală echipa algeriană Naft Riadli Alger, care, întreprinde un turneu de pregătire în țara noastră.

La cîteva minute după sosire, antrenorul echipei, Tache Macri, ne-a spus: — După o scurtă perioadă de pregătire pe care o vom face la Predeal, vom susține patru jocuri amicale cu: Jiul Petroșani (6 august), Politehnica Timișoara (9 august), „U" Cluj (13 august) și la 16 august cu un adversar încă nedesemnat.

AGENDA ZILEI (3 august)

București: Steaua—Marek Stanke Dimitrovo (Stadionul Republicii, ora 17.30)
Brașov: St. roșu—Homenetmen Beirut
Buzău: Gloria—SC Carl Zeiss Jena
Bacău: Știința—Nijmeh Beirut

JOC AMICAL AZI LA „PROGRESUL"

Pe terenul din str. dr. Staicovici, astăzi de la ora 17,30 echipa Progresul susține o partidă amicală în compania divizionarei C Unirea Tricolor.

VALENTIN STĂNESCU NU SPUNE ÎNCĂ NIMIC

Sîmbăta trecută, după-amiază, Steaua n-a avut prevăzut, în program, antrenament. Jucătorii au urcat în grup, pînă în Poiana Brașovului și au rămas aici două ore, timp pe care fiecare dintre ei și l-a petrecut după preferințe. A fost, ca să zicem așa, unul dintre acele atît de necesare momente de respiro.

Și o asemenea nevoie de „relache" au simțit-o și antrenorii. Constantin a profitat de împrejurare pentru a face o plimbare solitară, pe drumul care duce spre teleferic. Mai imprudent decît secundul său, Valentin Stănescu nu s-a desprins însă prea departe de centrul de gravitație al stațiunii și, într-un fel spus, aproape că nici n-a putut evita o discuție despre... fotbal. Deși intențiile sale în legătură cu un astfel de subiect păreau destul de clare, încă de la început, chiar dacă erau împărtășite pe un ton fals amenințător: „Să știi că nu spun nimic".

Scurt și cuprinzător. Ceea ce m-a și făcut să renunț, din capul locului, la ideea unui interviu propriu-zis. Și poate că a fost mai bine așa. Asta nu înseamnă că pînă la urmă am renunțat și la gîndul de a-l converti pe antrenorul militarilor bucureșteni pe calea unor mici indiscreții din viața echipei sale.

Și așa am aflat — stînd de vorbă, puțin mai tîrziu, ca doi vechi amici în fața unui pahar cu pepsi — cum că Dumitru a dorit să joace la Steaua, chiar dacă ar fi trebuit să suporte rigorile aspre ale carantinei; că Dumitriu, obținut printr-un schimb reciproc avantajos de jucători de la Progresul, este o mare speranță; că Voinea, reîntors din Franța, a rămas același as al demarcărilor și om de gol; că Iordache a lucrat la antrenamente cu o ambiție demnă de toată admirația, dar că tot jocul competițional este acela care dă sentința valorii; că echipa are la ora actuală două perechi de fundași centrali: una tînără, Smarandache — Ciugarin și cealaltă... Hălmăgeanu — Negrea; că fundaș cu calitățile lui Cristache este greu a mai fi găsit un altul în campionatul nostru; că Helvei a rămas pînă la toamnă acasă, la Carei, pentru a-și susține bacalaureatul; că Iordănescu visează numai tricoul cu nr. 9 pe spate... Și multe altele.

— Și cum veți juca în viitorul campionat? — am întrebat la un moment dat. Valentin Stănescu nu s-a lăsat surprins și mi-a răspuns pe un ton foarte liniștit:

— Vino mîine dimineață la ora 11 pe Tractorul să ne vezi.

A doua zi, duminică dimineața, eram prezent la întîlnire. Mă uit cu atenție și reconstitui formația: Iordache — Sătmăreanu, Smarandache, Ciugarin, Cristache — Dumitriu, Vigu — Aelenei, Tătaru, Voinea, Năstase.

Așadar, asta să fie formula? Într-adevăr, o formație foarte tînără, viguroasă. Cineva însă observă că majoritatea jucătorilor au părul exagerat de mare. Un „cunoscător" de lîngă mine mă liniștește repede spunînd că și Best sau Müller îl au la fel. Apoi un curios întreabă de ce nu joacă Iordănescu. Răspunsul, de astă dată autorizat, este că înaintașul militar a fost pedepsit pentru abateri de la disciplina de colectiv. Și mai vrea tricoul cu nr. 9!

Valentin Stănescu și Constantin, într-un dialog cu gînduri de viitor

După un timp a început și jocul cu formația divizionară C. Tractorul. În minutul 5 Iordache primește primul gol, într-un meci după 13 luni de inactivitate. Pe la mijlocul reprizei a întîia, Voinea înscrie simbolic, din vole, după doi ani de absență din țară. În final, întîlnirea se încheie cu un rezultat de egalitate: 4—4. Un scor care poate spune foarte mult sau nimic. Depinde de ce va fi mai tîrziu, în campionat. Atunci, mai mult ca sigur echipa va juca mai aproape de valoarea ei. Și vor fi în formație desigur și Dumitru și Iordănescu. Atunci...

Într-un colț al terenului Valentin Stănescu privește calm, liniștit. Și deocamdată nu spune încă nimic.

Mihai IONESCU

UN CAZ UNIC

LOTUL NAȚIONAL N-A PUTUT ÎNCROPI O ECHIPĂ PENTRU JOCUL DE LA OLTENIȚA!

Conform programului de pregătire, ieri după-amiază, lotul național de fotbal trebuia să susțină un joc de verificare la Oltenița, în compania divizionarei B, S.N.O. Din motive obiective, dintre jucătorii vizați a face parte din lot n-au putut fi chemați la București, **Domide** și **Kun** (aflați cu U.T.A. în străinătate), **Dinu, Anca, Ștefan** și alți cîțiva tineri de perspectivă, care au nevoie de un scurt concediu, după participarea la Campionatul european studențesc. În aceste condiții, Angelo Niculescu a convocat luni la prînz 15 jucători. Dar, la ora apelului, antrenorii s-au văzut puși într-o situație pe cît de neașteptată, pe atît de neplăcută.

Miercuri la ora 9,30, cînd autobuzul trebuia să plece spre Oltenița, Angelo Niculescu avea la dispoziție doar 10 jucători, dintre care doi portari (**Adamache** și **Stan**). **Neagu** a plecat cu Rapid în Spania, **Dobrin** și **Bölöni** s-au prezentat indisponibili. Pițești-anul a venit cu degetul de la un picior zdrelit de o piatră, pentru că a jucat fotbal desculț, pe la cabana Voina, unde se afla cu echipa sa. **Bölöni** n-a anunțat că nu e vindecat după un accident mai vechi (ruptură de ligamente și smulgere de os la picior), de la meciul cu Rapid și doar de 12 zile și-a scos ghipsul pe care l-a purtat timp de o lună. **Steaua** nu l-a trimis pe **Dumitru** la lot pentru că e... nepregătit, nu e la zi cu antrenamentele! Despre **Cojocaru**, nimeni nu știa nimic. Iată, un fotbalist are ocazia să vină la lot dar nu o face și nici măcar nu se deranjează să dea un telefon să-și anunțe lipsa și motivele!

În această situație unică, Angelo Niculescu a cerut celor de la **Steaua** să-i trimită pentru jocul de la Oltenița pe **Ciugarin** și **Năstase**, dar a fost refuzat pe motivul că Steaua joacă azi un meci amical cu Marek (Bulgaria)! Marți dimineața, s-a apelat la serviciile piteștenilor **Jercan, Radu** și **M. Popescu**, dar F. C. Argeș nu și-a trimis jucătorii la București! Așa s-a ajuns ca lotul național să renunțe la una din acțiunile sale — prima din acest sezon. Situația e neplăcută, iar Angelo Niculescu a promis o revanșă față de spectatorii din Oltenița, asigurîndu-i că va juca acolo la 30 august, înaintea meciului cu Austria. Ceea ce e mai grav este această ciudată poziție a unora față de soarta lotului național. **Oare pe toți aceștia nu-i interesează decît îngustele interese de club?** Noi ne oprim aici cu întrebările, dar nu înainte de a ne exprima speranța că F.R.F. va lua măsurile cele mai severe față de cei vinovați. Ca lotul național să nu poată încropi o echipă pentru un joc de verificare, iată un caz unic!

Constantin ALEXE

PROGRAMUL TURULUI CAMPIONATULUI DIVIZIEI C, EDIȚIA 1972-1973

SERIA I

Etapa I — 20 august
Unirea Iași — Foresta Fălticeni
Victoria Roman — Minobradul V. D.
Străduința Suceava — Avîntul Frasin
Min. Gura Humorului — I.T.A. Iași
A.S.A. Cîmpulung — Rapid Suceava
Textila Botoșani — Danubiana Roman
Fulgerul Dorohoi — Nicolina Iași

Etapa a II-a — 27 august
I.T.A. Iași — Străduința Suceava
Avîntul Frasin — Unirea Iași
Foresta Fălticeni — Textila Botoșani
Nicolina Iași — Victoria Roman
Danubiana Roman — Min. G. Humorului
Rapid Suceava — Fulgerul Dorohoi
Min. Vatra Dornei — A.S.A. Cîmpulung

Etapa a III-a — 3 septembrie
Minobradul V. D. — Min. G. Humorului
Foresta Fălticeni — Danubiana Roman
Unirea Iași — A.S.A. Cîmpulung
Avîntul Frasin — Rapid Suceava
Străduința Suceava — Nicolina Iași
Victoria Roman — I.T.A. Iași
Textila Botoșani — Fulgerul Dorohoi

Etapa a IV-a — 10 septembrie
Danubiana Roman — Avîntul Frasin
Nicolina Iași — Minobradul V. Dornei
Fulgerul Dorohoi — Străduința Suceava
A.S.A. Cîmpulung — Victoria Roman
Rapid Suceava — Unirea Iași
Min. Gura Humorului — Tex. Botoșani
I.T.A. Iași — Foresta Fălticeni

Etapa a V-a — 17 septembrie
Fulgerul Dorohoi — A.S.A. Cîmpulung
Străduința Suceava — Rapid Suceava
Textila Botoșani — I.T.A. Iași
Unirea Iași — Nicolina Iași
Foresta Fălticeni — Min. Gura H.
Victoria Roman — Danubiana Roman
Avîntul Frasin — Minobradul V. D.

Etapa a VI-a — 24 septembrie
Min. Gura H. — Rapid Suceava
Minobradul V. D. — Fulgerul Dorohoi
Victoria Roman — Foresta Fălticeni
Străduința Suceava — Textila Botoșani
I.T.A. Iași — Avîntul Frasin
A.S.A. Cîmpulung — Nicolina Iași
Unirea Iași — Danubiana Roman

Etapa a VII-a — 1 octombrie
Nicolina Iași — I.T.A. Iași
Avîntul Frasin — Victoria Roman
Minobradul V. D. — Străduința Iași
Danubiana Roman — A.S.A. Cîmpulung
Rapid Suceava — Foresta Fălticeni
Textila Botoșani — Unirea Iași
Fulgerul Dorohoi — Min. Gura H.

Etapa a VIII-a — 8 octombrie
Victoria Roman — Textila Botoșani
Fulgerul Dorohoi — I.T.A. Iași
Rapid Suceava — Danubiana Roman
Min. Gura Humorului — Nicolina Iași
Unirea Iași — Străduința Suceava
Foresta Fălticeni — Minobradul V. D.
A.S.A. Cîmpulung — Avîntul Frasin

Etapa a IX-a — 15 octombrie
I.T.A. Iași — Minobradul Vatra Dornei
Foresta Fălticeni — A.S.A. Cîmpulung
Unirea Iași — Min. Gura Humorului
Textila Botoșani — Rapid Suceava
Danubiana Roman — Nicolina Iași
Avîntul Frasin — Fulgerul Dorohoi
Străduința Suceava — Victoria Roman

Etapa a X-a — 22 octombrie
Avîntul Frasin — Textila Botoșani
Victoria Roman — Unirea Iași
A.S.A. Cîmpulung — I.T.A. Iași
Minobradul V. D. — Danubiana Roman
Străduința Suceava — Min. Gura H.
Nicolina Iași — Rapid Suceava
Fulgerul Dorohoi — Foresta Fălticeni

Etapa a XI-a — 29 octombrie
I.T.A. Iași — Unirea Iași
Foresta Fălticeni — Străduința Suceava
Min. Gura H. — Victoria Roman
Nicolina Iași — Avîntul Frasin
Textila Botoșani — A.S.A. Cîmpulung
Danubiana Roman — Fulgerul Dorohoi
Rapid Suceava — Minobradul Vatra D.

Etapa a XII-a — 5 noiembrie
Străduința Suceava — A.S.A. Cîmpulung
I.T.A. Iași — Danubiana Roman
Textila Botoșani — Minobradul V. D.
Unirea Iași — Fulgerul Dorohoi
Victoria Roman — Rapid Suceava
Min. Gura H. — Avîntul Frasin
Foresta Fălticeni — Nicolina Iași

Etapa a XIII-a — 12 noiembrie
Fulgerul Dorohoi — Victoria Roman
A.S.A. Cîmpulung — Min. Gura H.
Avîntul Frasin — Foresta Fălticeni
Nicolina Iași — Textila Botoșani
Minobradul Vatra Dornei — Unirea Iași
Rapid Suceava — I.T.A. Iași
Danubiana Roman — Străduința Suceava

De pe cuprinsul țării

LA RIUL ALB...

Nu de mult, la 8 km de Reșița, pe valea Riului Alb, s-a inaugurat un pitoresc și original sat de vacanță pentru tineret. De atunci, pe drumul șerpuitor de munte ce duce spre acest loc de agrement, urcă mereu coloane de mașini cu sute și sute de elevi. Un adevărat exod al pionierilor, al copiilor din orașe și județ... spre acest sat de vacanță. Minunata realizare pentru pionieri și școlari, este opera marilor întreprinderi economice locale, a eroilor metalului nestins din bicentenara vatră de foc a țării — un excelent loc de odihnă, recreere și destindere pe timpul vacanței de vară.

Pentru cine nu-l știe încă, vi-l prezentăm: pe o întindere de 1 km² sînt amenajate toate cele necesare unei bune desfășurări... a vacanței și distracției copiilor. În afara locurilor obișnuite de cazare, circa 100 sînt amenajate în originale... caroserii de autobuze. Oaspeții au la dispoziție trei grupuri igienico-sanitare, o sală de mese, bucătărie spațioasă, un amfiteatru în miniatură. Satul poate fi traversat de un trenuleț cu două vagoane, avînd gară, tunel... Nu lipsesc, bineînțeles, terenurile de sport, asaltate de copii. Există două bazine de înot, o pistă de carturi, bituminizată, balansoare, terenuri de handbal, fotbal, volei, tenis de cîmp.

Soarele, voioșia, fericirea domnește în fermecătorul peisaj al văii Riului Alb. Ce minunată-i vacanța copiilor pe acest picior de plai al Semenicului!

Doru Dinu GLĂVAN — coresp. jud.

● **Semne bune în activitatea sportivă a cooperației meșteșugărești din județul Dîmbovița. În acest an s-au înființat trei asociații sportive — Voința Titu, Voința Găești și Voința Moreni — în care sînt cuprinși circa 2000 de membri cooperatori și ucenici.**

Mișu AVANU — coresp. județean

ANTRENOR DE TREI ORI PE... LOCUL I!

Un nume cunoscut în lumea rugbyului: profesorul de educație fizică **Niculae Vizitiu.** În 1954, deși junior, juca în divizia B, între 1957—1959 la Steaua (un loc II, un loc III și Cupa României), între 1959—1961 în formația Grivița Roșie (un titlu de campion). Este unul dintre cei ce au îndrăgit rugbyul, care... nu pot trăi fără el. Spre deosebire de alți rugbyști, după ce a ieșit în afara terenului de joc el n-a uitat balonul oval, rămînîndu-i credincios. Așa cum o poate face un fost jucător: ca antrenor. Muncitor, conștiincios, modest chiar, el a lucrat, a migălit, putem spune și astăzi se poate mîndri cu o performanță care nu stă la îndemîna oricui. Echipele de antrenarea căruia s-a ocupat au ajuns în acest an — toate — pe locul I. În primul rînd trebuie să amintim de **formația de juniori a României care a cîștigat în acest an, la Roma, Cupa F.I.R.A. 1972** (unde a fost antrenor secund, alături de Sergiu Veisselberg, antrenor prim fiind Nicolae Pădureanu); apoi **echipa Clubului sportiv școlar** — campioană R.S.R. de juniori (unde de asemeni a fost în colectivul de antrenori) și, în sfîrșit, ca antrenor principal al „XV"-lui **Școlii profesionale Auto**, ocupanta locului I în Campionatul școlilor profesionale C.F.R.

Deci un antrenor de trei ori pe locul I într-un an. Felicitări.

M. FLORESCU

RECOLTA DE MEDALII A CÎMPINENILOR

După terminarea întrecerilor din cadrul **campionatului republican de aero-captive** (la care s-au întrecut în Predeal, timp de 3 zile, 15 echipe masculine de seniori și juniori) formația asociației sportive **„Petrolul" Cîmpina** a cucerit titlul de campioană la juniori. Un succes de seamă al sportivilor: **Adrian Popescu, Dan Petcu, Ioan Bey, Mihai Angheluță, Constantin Angheluță** și al antrenorului lor neobosit, **Anania Moldoveanu,** maestru emerit al sportului.

Pe scurt, bilanțul este următorul: **locul I pe echipe, două medalii de aur, trei de argint și una de bronz.**

C. VIRJOGHIE — coresp.

INIȚIATIVA LUPTĂTORILOR DIN RĂDĂUȚI

Sala de lupte din Rădăuți, unde își desfășoară activitatea echipa IPROFIL care evoluează în campionatul diviziei A la greco-romane, a devenit un veritabil șantier. Componenții secției de lupte — juniori și seniori — precum și tineri din oraș care iubesc acest sport, s-au angajat să-și renoveze sala care începuse să se degradeze. Zilele acestea pot fi văzuți aici zeci de tineri mînuind mistria, tesla, ciocanul de lipit, cheia franceză sau bidineaua, lucrînd de zor, dînd o plăcută înfățișare acestui edificiu al sportului rădăuțean. **Valoarea muncii pe care o prestează se ridică la aproape 30 000 de lei.** Un ajutor efectiv primesc tinerii din partea comitetului sindicatului al întreprinderii forestiere (președinte **Ion Lungu**), precum și din partea conducerii asociației sportive IPROFIL (președinte **Aurel Zegrea**).

M. COVĂTARIU — coresp.

● **A cincea ediție a „Cupei Bihorul" la aeromodelism — la care au participat o serie de concurenți valoroși din țară și din orașul Debrețin (R. P. Ungară) — a revenit formației orădene Plastica (300 p.). Pe locul II Sanitas Deva (265 p.) și locul III Cimentul Turda (165 p.).**

VESTE BUNA DIN PLOIEȘTI

La Uzina de reparații Ploiești a fost dată în folosință o nouă bază sportivă (ce cuprinde: un teren de handbal cu zgură roșie, terenuri de volei și baschet bituminizate) pentru membrii asociației sportive Metalul Ploiești. Lîngă terenul de handbal există o tribună metalică cu 200 de locuri, o cabină pentru arbitri, vestiar, cabină pentru ținerea scorului și stație de amplificare. Baza sportivă, împrejmuită, (care cuprinde spațiu și pentru amenajarea unui teren de fotbal cu dimensiuni reduse) a fost realizată prin muncă patriotică, folosindu-se materiale recuperate și utilaje aflate în probă de ieșire din reparații.

Remarcabilă contribuția la această frumoasă realizare a inginerilor **Pană Bărbieru, Ion Paraschiv** — pasionați și entuziaști sprijinitori ai sportului — precum și al conducerii uzinei (director ing. **Gh. Iordache**).

Octavian BALTEANU — coresp.

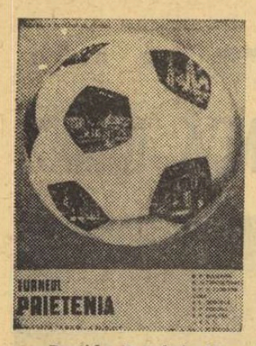

Turneul de fotbal juniori

„PRIETENIA"

Azi, la Timişoara : ROMÂNIA II —R.D. GERMANĂ (grupa B), POLONIA— CEHOSLOVACIA (grupa A)

Partida România II — R.P.D. Coreeană, ce urma să se dispute la data de 4 august la Arad nu va mai avea loc în această localitate ci la Sinnicolaul Mare, în aceeaşi zi, la ora 17,30, pe stadionul Unirea.

Meciurile care au fost programate pentru 6 august, pentru locurile 5, 6, 7 şi 8, vor avea loc la Sinnicolaul Mare. Această modificare de program a fost luată de comisia de organizare care a constatat deficienţe şi dezinteres din partea organelor sportive din Arad.

Ieri, la Reşiţa, s-au disputat două partide din cadrul turneului internaţional de juniori „Prietenia" la fotbal. Iată, pe scurt, relatări de la aceste meciuri.

UNGARIA — R.P.D. COREEANĂ 2—2 (0—2). Atita timp cit a durat meciul am urmărit un adevărat recital al extremului dreapta coreean Kim De Von. În urma presingului la poarta apărată de Palinkas, în min. 18 şi 19, coreenii înscriu două goluri prin So Von Miom. În continuare coreenii domină meciul, singurul atacant maghiar mai periculos fiind extremul stînga Huller. În prima parte a reprizei secunde formaţia Ungariei iese mai decisă la atac şi în urma unei combinaţii spectaculoase (min. 43) între Szighalmi şi Nagy II, acesta din urmă reduce din scor. În min. 75 notăm un incident neplăcut. Arbitrul bulgar G. Rusev, care şi pînă în acel minut a avut scăpări în conducerea partidei, comite o nouă greşeală. Atacantul ungur Nyilasi este bine servit în adîncime de Szighalmi, pătrunde în careul de 16 m dar este faultat flagrant. Arbitrul Rusev nu dictează lovitură de la 11 m lăsînd o inexplicabilă lege a avantajului. Mingea ajunge la Kuti, aflat în poziţie de ofsaid, şi acesta înscrie. Arbitrul a validat golul. Coreenii au protestat şi au cerut anularea golului. Apoi, deoarece arbitrul şi-a menţinut decizia, coreenii n-au mai reluat jocul. După cele trei minute regulamentare, arbitrul a fluierat sfîrşitul partidei.

U.R.S.S. — CUBA 0—1 (0—0). Început cu o întîrziere de o oră şi zece minute partida vedetă se anunţa deosebit de disputată. Ambele echipe se angajează încă de la început într-un joc atletic. Formaţia cubaneză a dovedit calităţi fizice deosebite : detentă, viteză, forţă, dar o precară pregătire tactică, sovieticii în schimb, au dovedit o bună organizare a jocului, repliindu-se rapid din apărare în atac. Acţiunile alternează cu rezultate de la o poartă la alta. Înainte cu şase minute de fluierul final Rubio execută o lovitură liberă de la 16 m, balonul ajunge la Perez care înscrie unicul gol al partidei. A arbitrat bine Ştefan Birăescu (România).

Doru GLĂVAN-coresp. judeţean

La Forssa (Finlanda)

FLORIN GHEORGHIU A REMIZAT CU IUGOSLAVUL MATANOVICI

HELSINKI, 2 (Agerpres). — După desfăşurarea a 6 runde, în turneul zonal de şah contînd pentru campionatul mondial, care are loc la Forssa, în fruntea clasamentului se află Schmidt (Polonia) cu 5 puncte, urmat de Hecht (R. F. a Germaniei) — 4½ p, Matanovici (Iugoslavia), Radulov (Bulgaria), Ribli (Ungaria) Timman (Olanda) — cu 3½ p. Florin Gheorghiu (România) a remizat în runda a 6-a cu Matanovici. El totalizează 3 puncte şi are o partidă întreruptă din runda a 5-a la Matulovici (Iugoslavia).

SATUL OLIMPIC ŞI-A DESCHIS PORŢILE

Primii oaspeţi: 150 sportivi şi antrenori din 9 ţări

MÜNCHEN, 2 (Agerpres). — „Satul olimpic" de la München, deschis oficial marţi dimineaţă, şi-a întîmpinat primii oaspeţi : circa 150 de sportivi şi antrenori din 9 ţări. Primii care au păşit porţile satului olimpic au fost canoiştii austrieci Steindl şi Mullneritsch, urmaţi de baschetbaliştii şi călăreţii din lotul ţării gazdă, de canoiştii şi cicliştii din R. D. Germană, de ciţiva sportivi canadieni, elveţieni şi de călăreţii mexicani sosiţi mai devreme pentru a prelua caii oferiţi de gazde, întrucît caii mexicani au fost interzişi la J.O. pentru a împiedica răspîndirea unei eventuale epizotii. Proaspeţii locuitori ai „satului olimpic" s-au declarat satisfăcuţi de acest complex ultramodern, cuprinzînd 40 de imobile, ce vor putea găzdui în timpul Olimpiadei 14 000 de sportivi şi oficiali. Satul olimpic este izolat de exterior printr-un grilaj înalt de doi metri, iar cartierul rezervat sportivelor (supranumit şi „Micul Maroc" pentru căsuţele sale cu terase ce amintesc de locuinţele unui „casbah" este la rîndul său separat printr-o „barieră" discretă, dar se pare eficace, Ansamblul de clădiri şi instalaţii din „satul olimpic" este pus sub autoritatea unui „primar" — Walter Troeger, care este şi secretar al Comitetului olimpic vest-german. „Primarul" este hotărît să menţină (bineînţeles fără constrîngeri), disciplina în satul olimpic, să ofere condiţii optime nu numai de confort, dar şi linişte participanţilor la J.O. În acest scop s-au luat unele măsuri : se interzice prezenţa animalelor mascotă, introducerea de alcool, care este prohibit în satul olimpic, intrarea persoanelor străine etc.

SCHIMBARE DE TACTICĂ ÎN PARTIDA A 9-a

MECIUL DE ŞAH al secolului

După time-out-ul cerut de Spasski, „ostilităţile" au fost reluate duminică, la Reykjavik. S-a jucat partida a 9-a a meciului, a cărei desfăşurare, cu totul diferită de cele precedente, pare să marcheze începutul unei noi faze în bătălia giganţilor şahului.

Cunoscînd stilul şi caracterul lui Fischer, care joacă întotdeauna la cîştig, imensa majoritate a celor care urmăresc meciul se aşteptau ca şalangerul să continue pressingul, încercînd obţinerea unei noi victorii cu negrul, ceea ce ar fi mărit decisiv avantajul la 3 puncte. N-a fost însă aşa. Fischer a jucat o variantă bine cunoscută a gambitului damei, a adus o mică întărire jocului negru şi a obţinut uşor egalarea, în cel mai bun stil al lui Capablanca. Pe de altă parte, nici Spasski n-a încercat să forţeze jocul ; experienţa din precedentele partide a arătat că o asemenea tactică nu poate fi aplicată împotriva lui Fischer, decît în condiţiile unei forme sportive perfecte — şalangerul contrează foarte tare şi în complicaţiile tactice care survin s-a arătat mereu superior.

Partida următoare — care se joacă astăzi după amiază şi în care Fischer are albele — va arăta dacă meciul intră în meandrele super-jocului poziţional sau dacă se va reveni la lupta în cîmp deschis.

GAMBITUL DAMEI

ALB : Boris SPASSKI
NEGRU : Robert FISCHER
Partida a 9-a. Reykjavik 1.VIII.

1.d4 Cf6 2.c4 e6 3.Cf3 d5 4.Cc3 c5 (În prima partidă a meciului, Fischer a jucat aci 4...Nb4, intrînd în varianta Ragozin şi apoi, prin intervertire de mutări, în apărarea Nimzovici). Sistemul care începe cu mutarea 4...c5 poartă denumirea de varianta Tarrasch ameliorată, faţă de varianta Tarrasch clasică fiind efectuate în plus mutările Cf3 şi Cf6, ceea ce permite negrului să reia la d5 cu calul, evitînd astfel formarea unui pion izolat) **5.c:d5 C:d5 6.e4** (Multă vreme s-a crezut că este mai bine aci 6.e3, dar după partida 5-a din meciul Spasski — Petrosian, 1969, cîştigată frumos de Spasski, mutarea 6.e4 a revenit în atenţia generală) **6...C:c3 7.b:c3 c:d4 8.c:d4 Cc6** (În această poziţie s-a jucat aproape exclusiv 8...Nb4+ 9.Nd2 N:d2+ 10.D:d2 0—0 11.Ne4 Cc6 12.0—0 b6, dar experienţa partidei Spasski — Petrosian, şi a altor partide, pare să arate că şansele albului sînt mai bune. Mutarea jucată de Fischer nu este nouă, dar era considerată, pe baza unei partide din meciul Flohr — Euwe, 1932, ca nesatisfăcătoare. După cum se va vedea, această apreciere nu este justă) **9. Nc4!?** (O inexactitate care permite negrului să egaleze uşor, cu ajutorul unei poante tactice. În partida citată, Flohr a jucat mai prudent 9.Ne2 şi după 9...Nb4+ 10. Nd2 Da5 11.N:b4 D:b4+ 12.Dd2 D:d2+ 13.R:d2 a obţinut un final mai bun. Probabil, Fischer avea în vedere o ameliorare a jocului negru) **9...b5 !** (O lovitură tactică simplă — nebunul nu poate fi luat din cauza Da5+ — care permite negrului să cîştige spaţiu pe flancul damei) **10.Nd3 Nb4+ 11.Nd2 N:d2+ 12. D:d2 a6 13.a4 0—0 !** (Vezi diagrama. O replică foarte frumoasă. Dacă acum 14.a:b5, atunci după 14...C:d4 albul ar fi avut greutăţi, deoarece la 15.b:a6 ar fi urmat Cb3, iar după 15.C:d4 D:d4 este atacat turnul „a1" şi iniţiativa trece la negru, de exemplu : 16.0—0 Td8 17.Tfd1 Nb7 etc.) **14. Dc3 Nb7 15.a:b5 a:b5 16.0—0 Db6** (Poziţia s-a echilibrat. Pionii b5 şi d4 sînt slabi, dar după dispariţia lor nu mai rămîn motive pentru a juca la cîştig) **17. Tab1 b4 18.Dd2 C:d4 19.C:d4 D:d4 20.T:b4 Dd7 21.De3 Tfd8 22.Tfb1** (Cea mai simplă cale spre remiză) **22... D:d3 23.D:d3 T:d3 24.T:b7 g5 25.Tb8+ T:b8 26.T:b8+ Rg7 27.f3 Td2 28.h4 h6 29.h:g5 h:g5** Remiză.

ROBERT FISCHER

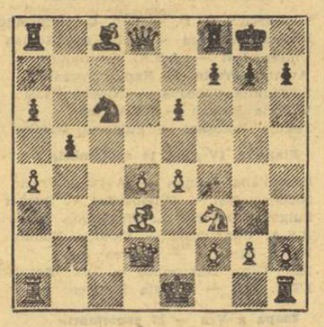

BORIS SPASSKI

Poziţia după 13...0—0 !

Sergiu SAMARIAN

BENT LARSEN: „Calitatea de pînă acum a meciului mă decepţionează..."

Marele maestru danez, Bent Larsen, participant la actualul ciclu al luptei pentru titlul mondial, învins cu 6—0 de Fischer în meciul de la Denver, se află de două zile la Reykjavik. El a acordat un amplu interviu corespondentului agenţiei „France presse", din care vom reproduce cîteva fragmente, cu specificarea că ele trebuie interpretate ţinîndu-se cont de marea aversiune care există între Larsen şi Fischer.

„Pînă acum — a declarat Larsen, a fost un meci de foarte slabă calitate. Cea mai bună — şi singura valoroasă — mi s-a părut partida a 4-a, pe care Spasski ar fi trebuit s-o cîştige. Nu pot să înţeleg cum de a pierdut campionul lumii partida a 6-a în care s-a jucat o variantă foarte bine cunoscută secondantului său principal, Efim Gheller.

— Credeţi că Fischer este de pe acum campion mondial ?

— O asemenea afirmaţie mi se pare cu totul prematură. Mai sînt 15 partide de jucat.

— Aţi pronosticat, la început, victoria lui Spasski. Vă menţineţi acest punct de vedere ?

— Fără îndoială ! Campionul mondial este, din păcate, prea nervos, o stare determinată de atitudinea cu totul nesportivă a lui Fischer. Dar Spasski dispune de resurse cu totul nebănuite, pe care cred că va reuşi să le valorifice.

— Cine credeţi că va juca contra lui Fischer meciul pentru titlul mondial peste 3 ani ?

— În primul rînd, Fischer trebuie să-l învingă pe Spasski. Dacă aceasta se va întîmpla, adversarul lui peste trei ani va fi... Bent Larsen.

— Socotiţi că există, la această oră, un şahist capabil să-l învingă pe Fischer ?

— Bineînţeles ! În primul rînd Spasski ! Şi ar mai fi şi alţii, inclusiv cel care răspunde la acest interviu...

ASTĂZI, FINALELE CAMPIONATULUI DE CAIAC-CANOE PE ECHIPE

Ieri, pe lacul Snagov, au început întrecerile primei reuniuni din cadrul **campionatului republican pe echipe la caiac-canoe.** A fost o zi toridă, cu numeroase starturi impuse de „sita" seriilor şi recalificărilor. Fireşte, lupta pentru întîietate — pentru ocuparea a cît mai multe „culoare" în finalele de astăzi — s-a dat între sportivii cluburilor Steaua şi Dinamo Bucureşti. O evoluţie frumoasă au avut în aceste curse preliminarii tinerii caiacişti şi canoişti de la Delta şi Pescarul Tulcea, Dunărea Galaţi, C. S. Brăila.

Astăzi, pe aceeaşi clasică pistă din faţa „turnului" vom asista, începînd de la ora 9,30, la disputele rezervate semifinalelor. Cele şapte finale (probele olimpice) se vor desfăşura după-amiază, de la ora 17, astfel : **k 1 fete** — 500 m, **k 2 fete** — 500 m, **k 1 băieţi** — 1 000 m, **canoe simplu** — 1 000 m, **caiac dublu băieţi** — 1 000 m, **canoe dublu** — 1 000 m şi **caiac patru** (băieţi) — 1 000 m.

sportul în lume

ÎN PREAJMA MULT AŞTEPTATULUI START AŞII RACHETEI SE PREGĂTESC ASIDUU

(Urmare din pag. 1)

lui său de ieri, Ionel Santei, ne-au convins că finalistul de la Wimbledon, marele performer de la Tbilisi şi cîştigătorul turneului din Düsseldorf, va străluci şi în apropiatele confruntări cu australienii.

Oaspeţii noştri nu se menajează nici ei. Căpitanul nejucător Neale Fraser impune echipierilor săi un program de o intensitate deosebită. „Cangurii" fac antrenament tare şi — ceea ce este deosebit de important — par a rezista perfect la efort mărit. Ieri, urmînd românilor pe „central", l-am văzut pe Mal Anderson începînd contra unui cuplu masiv, format din Colin Dibley şi John Cooper. Amîndoi înalţi, destul de mobili, ei acroşează cu dexteritate mingile aeriene şi lovesc cu putere. Australienii fac joc-şcoală, insistînd pe anumite procedee, apoi urmează ghemuri de încercare, în care luptă ca într-o partidă adevărată.

Din cele ce am mai scris în aceste coloane, ca şi în ultimele veşti de culise aflate la teren, se desprinde o problemă interesantă, legată de viitoarea conformaţie a echipei Australiei pentru meciul care începe vineri. Deşi păstrînd o discreţie absolută asupra alegerii pe care trebuie s-o facă, Fraser ne-a lăsat să înţelegem că va desemna pentru întrecere, pe jucătorii care se vor arăta cei mai bine acomodaţi cu clima şi terenul. Dar, toţi par la fel de bine acomodaţi... După calculele noastre, candidează pentru cele două locuri, în partidele de simplu, în ordine — Dibley, Cooper şi Anderson. Şi avem impresia că ultimul va fi sacrificat — deşi poartă nr. 1 în clasamentul australian — pe motivul că ceilalţi doi au obţinut cele mai bune rezultate în ultimele turnee. N-ar fi exclus, însă, ca Mal Anderson să intre într-o formulă de dublu, pentru partida de simbătă.

Pentru a ne verifica, am pus această întrebare primilor noştri jucători, în cadrul conferinţei de presă, care a urmat antrenamentului de ieri, la prînz. A răspuns Năstase : **„Cred că vor juca Dibley şi Anderson".** Iar Ţiriac : **„Cooper este în formă, dar mi se pare că vor fi preferaţi Anderson şi Dibley..."** Apoi, căpitanul nostru, prof. Ştefan Georgescu, opiniază : **„Fraser îl va alege pe Anderson, pentru experienţa sa, iar pe Cooper pentru potenţialul actual".** Iată-ne, deci, contrazişi — pe trei buletine de pronosticuri — şi aşteptăm cu interes decizia, la tragerea la sorţi. Aceasta este programată pentru ora 15, în saloanele hotelului Athenée Palace. Sosirea arbitrului principal, suedezul Matt Haselquist este anunţată pentru ora 14, la aeroportul Otopeni.

Iată, deci, inclus în aceste rînduri, un „buletin" al ultimelor ştiri de la locul marii întreceri. Mai aşteptăm şi pe cel meteorologic, pentru a ne da indicaţii asupra gradelor de pe termometru pe care le vor avea de înfruntat aşii rachetei. O precizare importantă, din partea organizatorilor : în caz de vreme ploioasă, o prelată va asigura menţinerea unui teren uscat, putînd fi folosit imediat după ivirea cerului senin. Îl dorim totuşi pe acesta, pentru mai multă siguranţă...

CUPA DAVIS '72

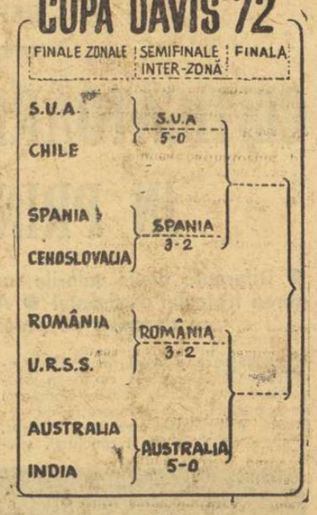

„Ce mai faci Ilie ?"... O întrebare pusă marelui campion, de către o admiratoare venită de departe.

Micro-reportaj de culise

SALLY *îl caută pe* ILIE NĂSTASE

Sally Wilkins are 22 de ani. Locuieşte la Londra, dar este originară din Australia. A venit de luni la Bucureşti, căutîndu-l pe Ilie Năstase. L-a aşteptat la toate avioanele două zile de-a rîndul, în speranţa că-l va întîlni. Marţi seara era, în sfîrşit, fericită. La aeroportul Otopeni, îl întîmpina pe Ilie, care tocmai cobora din Tarom-ul de Paris...

Vă întrebaţi, poate, dragi cititori, de ce scriem toate acestea în **„Sportul"** ? Ei bine, vom da imediat cărţile pe faţă. Fiindcă Sally Wilkins ne este colegă în ale scrisului, una din cele mai bune reportere ale cotidianului englez de mare tiraj **„Daily Mail".** Se află la Bucureşti însoţită de Ron Fortune, un cunoscut foto-reporter britanic (30 de ani de meserie !) şi amîndoi au misiunea de a transmite la Londra un mare reportaj cu titlul : **„Ilie Năstase la el acasă !"**

O interesează totul despre Ilie Care este programul său zilnic, ce preferinţe extra-sportive are, dacă îi place muzica „pop" şi care-i sînt artiştii de cinema preferaţi. Şi, bineînţeles, cum au fost începuturile sale în tenis. Dacă este adevărat că a jucat mai întîi fotbal, pînă a îndrăgi racheta. Dacă se certa cu fratele său mai mare. Constantin, asupra eficienţii loviturilor de „slice" şi „lift". Şi dacă prima lui ambiţie sportivă a fost să-l bată pe „Costel", într-un meci oficial, care n-a avut loc niciodată...

— De ce te preocupă atît de mult Ilie Năstase ? — am întrebat-o pe Sally, în faţa unei ceşti de cafea, la o măsuţă din cabana Progresului.

— Fiindcă îmi place cum joacă tenis şi fiindcă îmi place aşa cum e el, ca om, ca tînăr. Şi fiindcă „Nasty" place tuturor, la noi în Anglia, ca şi pretutindeni, cred. N-am văzut niciodată — şi cei mai bătrîni spun la fel — ca un jucător de tenis să fie aclamat de tribunele de la Wimbledon, în picioare, chiar într-un meci pe care-l pierde. A devenit pentru toată lumea, un fel de erou popular, un Robin Hood, sau un Simon Templar, dacă vreţi.

— Nu înţeleg exact ce vrei să spui...

— Ei bine, „Nasty" este un idol, o vedetă care place mulţimii. Fiindcă este aşa, un băiat bun, simpatic, chiar dacă — uneori — vrea să fie „rău" pe teren. Toţi îl iubesc.

— De ce ? (continui să mă joc de-a pisica şi şoarecele).

— Uite, fiindcă EL este altceva decît ne-am obişnuit să vedem în toate zilele. În tenis, de pildă. Wimbledon-ul s-a plictisit să asiste mereu la finalele foarte „corecte" între australieni şi americani. Într-o bună zi a venit acolo, în sanctuarul sportului alb, un tînăr jucător din România. Această ţară despre care se vorbeşte atît de mult, azi. O ţară simpatizată. Iar acest jucător este el însuşi foarte simpatic. Joacă „altfel", mai interesant, mai sträluciţor, face din tenis un foc de artificii. Şi lumea îl aplaudă, îl doreşte, îl iubeşte... Acum ai înţeles ?

Înţelesesem de mult, dar voiam să aud toate acestea din gura unei ziariste engleze Şi am reuşit...

P.S. Sally Wilkins şi Ron Fortune pleacă de la Bucureşti, la Belgrad. După Ilie Năstase, subiectul lor următor de reportaj este — Sophia Loren. Marea vedetă a filmului italian îşi petrece vacanţa într-o insulă dalmatină, în aşteptarea celui de-al doilea copil. Şi despre aceasta trebuie să citească lumea, în ziarele londoneze.

TELEX

„Cupa Agostoului" cursă ciclistă disputată pe circuit în apropiere de Milano, a revenit italianului Mauro Simonetti, cronometrat pe distanţa de 218 km în 5h14. Pe locul doi, în acelaşi timp, a sosit Claudio Michelotto, iar pe locul trei suedezul Thomas Pettersson — la două secunde.

■

Echipa de fotbal Derby County, campioana Angliei, aflată în turneu în R.F. a Germaniei, a învins cu scorul de 2—0 (0—0) pe Schalke 04 din Gelsenkirchen. Golurile au fost înscrise de McFarland şi McGovern.

■

După desfăşurarea a 18 etape, în campionatul de fotbal al U.R.S.S. conduce echipa Zaria Vorosilovgrad cu 26 puncte, urmată de T.S.K.A. — 22 puncte, Dinamo Tbilisi — 21 puncte. Rezultate tehnice : Zaria—Neftci Baku 3—0 ; Dinamo Kiev—Spartak Moscova 4—1 ; Dinamo Tbilisi—Ararat Erevan 2—1 ; Torpedo Moscova—Dinamo Moscova 1—4 ; Dnepr—Karpati Lvov 0—0.

■

Turul ciclist al Portugaliei va avea loc între 12 şi 27 august. Competiţia măsoară 2 107 km, împărţiţi în 24 de etape. Cea mai lungă etapă va avea 228 km. Startul se va da din oraşul Porto, urmînd ca sosirea să aibă loc la Barcelona.

■

Competiţia automobilistică internaţională „Marele premiu de la Thruxton (formula a 3-a) a fost cîştigată de R. Williamson (Anglia). El a parcurs 105,78 mile în 26:43,6, realizînd o medie orară de 170,236 km. Pe locurile următoare s-au clasat Walker (Anglia) şi Leclerc (Franţa).

■

Concursul internaţional de sărituri de la trambulină, disputat în bazinul oraşului Macon, a reunit pe unii dintre cei mai buni sportivi europeni. În probele de platformă şi trambulină, victoria a revenit cunoscutului campion italian Dibiasi. La feminin, poloneza Godewska a terminat învingătoare în proba de sărituri de la platformă. La trambulină a ieşit învingătoare Krajnova (Polonia).

■

Cunoscutul patinator olandez de viteză Ard Schenk, triplu campion olimpic şi mondial a anunţat că a semnat un contract cu Uniunea patinatorilor profesionişti, care a fost recent înfiinţată. Un alt patinator olandez, Kees Verkerk, şi-a manifestat intenţia de a trece la profesionism. Numeroşi tehnicieni ai patinajului viteză au criticat iniţierea acestei uniuni, care încă nu are un statut oficial.

Cu prilejul unui concurs de selecţie a înotătorilor americani, Mark Spitz a corectat recordul mondial al probei de 200 m fluture : 2:01,9 (v.r. 2:03,3).

Recordmanul european în probele de 5 000 şi 10 000 m plat, atletul englez David Bedford, se află în „conflict" cu Comitetul internaţional olimpic (CIO). Acest for l-a acuzat pe Bedford că a permis unui mare ziar londonez să utilizeze numele său în scopuri de publicitate.

■

La 23 august vor începe la Paris lucrările congresului Federaţiei internaţionale de fotbal (FIFA). Înainte cu 4 zile se vor desfăşura lucrările diferitelor comisii ale acestui for.

BREVIAR OLIMPIC

MITSUO TSUKAHARA (Japonia)

GIMNASTICĂ

Născut la 22 decembrie 1947, la Tokio. 1,66 m ; 66 kg. Funcţionar. Practică sportul din 1960.
PALMARES : J.O. 1968 : loc I echipe, XVIII — ind. compus; IV — sol; IV — inele. C.M. 1970 : loc I echipe; II — individual compus; I — sărituri; II — inele; 5 — sol. Campionatul naţional 1971 : loc II individual compus. Concurs preolimpic 1972 : loc III : Turneu Riga 1972: loc III.

Mitsuo Tsukahara i-a uimit pe specialiştii la C.M. din 1970 cu un salt înapoi de mare dificultate — „senzaţional", cum i-au spus specialiştii prezenţi. A cîştigat atunci şi titlul de campion al lumii.

„Vei arăta şi la München acest salt ?", l-a întrebat un ziarist. **„Nu — a răspuns Tsukahara. Am unul nou, o variantă la cel prezentat în 1970".** Este un răspuns care ilustrează tendinţa continuă spre perfecţiune, spre nou a acestui excelent produs al şcolii japoneze de gimnastică.

Ţelurile sale pentru München ? Să contribuie la victoria echipei şi să obţină şi în clasamentul individual una din medaliile cu cinci cercuri.

CU OCAZIA Jocurilor Olimpice, 18 federaţii sportive internaţionale îşi vor ţine congresele la München şi Nürnberg (aici vor avea loc numai lucrările Federaţiei internaţionale de handbal). Congresele se vor desfăşura între 6 şi 11 septembrie şi vor reuni 3 200 de delegaţi. Pentru a asigura o bună traducere a lucrărilor, Comitetul de organizare a J.O. a angajat 200 de interpreţi care vor traduce simultan în limbile franceză, engleză, spaniolă, rusă şi japoneză.

COMITETUL olimpic al R. F. a Germaniei a desemnat un lot de 446 sportivi pentru cea de-a 20-a ediţie a Jocurilor Olimpice de la München. Este cea mai numeroasă selecţionată a R. F. a Germaniei care a participat pînă acum la J.O. Lotul cuprinde 358 de bărbaţi şi 88 de femei, care vor fi asistaţi de 120 de antrenori, masori, medici etc. Costul pregătirii echipelor olimpice vest-germane se ridică la 600 000 de dolari. Gazdele Olimpiadei vor participa la toate cele 21 de discipline incluse în program. Atletismul este sportul în care se speră obţinerea celor mai multe medalii (10—12), principalele vedete fiind Heide Rosendahl (lungime şi pentatlon), Hildegard Falck (800 m), Liesel Westermann (disc), Karl Honz (400 m), Lutz Phillipp (maraton), Hans Baumgartner (lungime), Klaus Wolfermann (suliţă), Uwe Bayer şi Edwin Klein (ciocan).

73 DE SPORTIVI vor reprezenta Belgia la Olimpiada münchenează. La atletism vor fi prezenţi cunoscuţii Gaston Roelants şi Karel Lismont (campion european, anul trecut, la Helsinki) la maraton, Herman Mignon la 800 şi 1 500 m, Emile, Puttemans la 5 000 m şi, probabil, 3 000 m obstacole. În lotul de ciclism au fost selecţionaţi, printre alţii, Freddy Maertens, Gustaaf Hermans, François Van Looy. Multe speranţe se îndreaptă spre Serge Reding (haltere), Claude Lecomte (scrimă), Leslie Mc. Phail, Pierre Smets, Robert Van de Weyer (judo), François Lafortune (tir), Jean Pierre Boumans şi Jacques Rogge (yachting).

SCANDALUL mocneşte în lumea echitaţiei engleze. Pentru concursul de obstacole de la Jocurile Olimpice au fost selecţionaţi David Broome, Alison Dawes, Michael Saywell şi Anne Moore. Nu a fost reţinut cunoscutul călăreţ Harvey Smith, clasat pe locul trei la campionatele mondiale de la Deauville şi, potrivit unor afirmaţii, îndepărtarea sa din echipă — din care avea dreptul să facă parte în urma concursului de selecţie în care s-a clasat al patrulea — se datoreşte unor conflicte personale cu unii diriguitori ai federaţiei engleze. Anul trecut, Harvey Smith a declarat că prinţesa Anne, candidată olimpică pentru concursul complet de călărie „nu ştie nici să încalece"...

MILENA HUBNEROVA (Cehoslovacia)

SĂRITURĂ ÎN ÎNĂLŢIME

Are 24 de ani, 1,69 m înălţime, 59 kg greutate : este căsătorită cu fostul recordman al Cehoslovaciei la săritura în înălţime Rudolf Hubner, care îi este şi antrenor ; campioană olimpică la Ciudad de Mexico, campioană europeană la Atena în 1969. Record personal : 1,86 m.

Nimeni nu poate afirma că, în 1968, la Jocurile Olimpice sau, în 1969, la Campionatele Europei, săritoarea cehoslovacă era cea mai valoroasă specialistă mondială a probei. Totuşi ea a cîştigat de fiecare dată, dovedind excelente calităţi de luptătoare. Prin această prismă ea trebuie socotită drept una dintre favorite şi la München, cu toate că va avea adversare cu rezultate superioare recordului său personal. Este considerată cea mai bună atletă „de concurs" din lume.

De remarcat că printre candidatele la titlul olimpic deţinut de Milena se vor afla şi două dintre compatrioatele sale. Cehoslovacia avînd la această oră — fapt unic în lume — sase săritoare cu performanţe de peste 1,80 m !

sase săritoare cu performanţe de peste 1,80 m !

BRAZILIA anunţă trimiterea unei delegaţii de 91 de sportivi la Jocurile Olimpice. Iniţial, lotul cuprindea mai multe nume, dar au fost eliminaţi cei care — se presupunea — nu aveau şanse de a se clasa onorabil. În afară de Nelson Pesoa, călăreţ de renume mondial — care locuieşte în Europa — Brazilia aşteaptă satisfacţii şi medalii de la echipa masculină de baschet, de la triplul campion mondial la yachting (clasa „star") Joerg Bruder, Judokanul Ishi, de origină japoneză, săritorul de triplusalt Nelson Prudencio, medaliat cu argint la Ciudad de Mexico, ciclistul Louis Flores etc.

AUSTRIA va fi reprezentată la München de un lot de 120 de sportivi şi sportive care vor participa la întrecerile din 15 discipline sportive. Marea absentă a echipei austriece este atleta Liesel Prokop, exrecordmană mondială la pentatlon, care suferind de o inflamaţie a nervului sciatic nu s-a putut pregăti în cele mai bune condiţii.

Redacţia şi administraţia : Bucureşti, str. Vasile Conta nr. 16 ; telefoane : centrala 11.10.05, secţia corespondenţi 11.51.09, interurban 12 şi 286 ; telex : sportrom buc. 180, Tiparul I. P. „Informaţia", Bucureşti 40.365

Biblioteca muncii p...
Tîrgu-Mureș

PROLETARI DIN TOATE ȚĂRILE, UNIȚI-VĂ!

Sportul

ZIAR AL CONSILIULUI NATIONAL PENTRU EDUCATIE FIZICA ȘI SPORT

ANUL XXVIII — Nr. 7136 | 4 PAGINI 30 BANI | Vineri 4 august 1972

OAMENII MUNCII DEZBAT CU RĂSPUNDERE ȘI ÎNSUFLEȚIRE DOCUMENTELE CONFERINȚEI NAȚIONALE A PARTIDULUI

ÎN ÎNTÎMPINAREA ZILEI DE 23 AUGUST ȘI A CELEI DE A XXV-A ANIVERSĂRI A REPUBLICII

O puternică efervescență caracterizează, în aceste zile, scena politică a țării noastre. Întregul popor a luat cunoștință de proiectele legilor elaborate în baza hotărîrilor Conferinței Naționale a partidului, le studiază cu atenție, își exprimă deplina aderiune față de conținutul lor, văzînd în ele noi forme ale perfecționării continue a organizării și conducerii societății noastre socialiste.

Supunerea dezbaterii publice a măsurilor pe care partidul intenționează să le înfăptuiască, reprezintă un act de profundă democrație, caracteristică orînduirii noastre, exprimă dreptul inalienabil al fiecărui cetățean de a participa la conducerea treburilor statului. Ea semnifică, totodată, legătura indisolubilă care există între partid și popor, unitatea de monolit a întregii națiuni în jurul detașamentului ei de avangardă, încrederea profundă în politica partidului, hotărîrea nestrămutată de a o urma și de a o transpune în viață.

Pretutindeni, în aceste zile, gîndurile devin fapte, entuziastele angajamente încep să prindă viață mărcind noi succese în toate domeniile vieții noastre.

NOI SUCCESE ÎN ÎNTRECEREA SOCIALISTĂ

DEVA. La Exploatarea minieră, randamentul muncii calculat în tone de producție pe muncitor a crescut cu peste 15 la sută, fapt care a dus la creșterea, în primul semestru, a producției, cu un spor suplimentar de 3,6 milioane lei. Astfel, la minereu extras, planul a fost depășit cu 13,58 la sută, iar la cupru în concentrate, cu 3,43 la sută. Aplicarea metodei de exploatare a zăcămintelor cu surpare în subetaje în unele abataje și ridicarea gradului de mecanizare a muncii au stat la baza creșterii productivității muncii.

BACĂU. În Combinatul de celuloză și hîrtie din Bacău, s-au realizat peste prevederile planului aproape 1 300 de tone de hîrtie de bună calitate. Mai mult de jumătate din cantitățile de hîrtie date peste plan au fost realizate din materii prime și materiale economisite.

BRĂILA. Fabrica de excavatoare și de oxigen din Brăila raportează noi și însemnate succese : în primul semestru, aici s-a înregistrat o depășire de 25 la sută la producția globală, realizîndu-se și o producție suplimentară peste plan de 2,7 milioane lei. La prețul de cost s-au obținut economii peste plan de 150 mii lei. La obținerea acestor succese s-a ajuns printr-o organizare superioară a muncii și prin folosirea deplină a timpului de lucru.

TIMIȘOARA. Odată cu intrarea în producție a noii hale de poduri și macarale grele — obiectiv al actualului cincinal, pus în funcțiune cu un an înainte de termen — la Uzina mecanică din Timișoara a început fabricarea primelor utilaje de ridicat și transportat cu o capacitate de peste 50 de tone. Zilele acestea, muncitorii și specialiștii de aici au finalizat fabricarea celui mai mare utilaj produs pînă acum în uzină — podul rulant electric de 125 tone. În plus colectivul uzinei a reușit, printr-o folosire mai rațională a capacității utilajelor și a timpului de lucru să realizeze o producție suplimentară în valoare de 15 milioane lei.

DEVIZA NOASTRĂ: MAI MULT ȘI MAI BINE!

Lucrez într-o întreprindere mare și maiestuoasă, situată chiar la poarta Capitalei noastre. Aici, la noi, în Combinatul poligrafic „Casa Scînteii", fiecare muncitor — mai mult, poate, ca în alte sectoare ale producției materiale — trăiește senzația aparte a spiritualizării activității depuse. Este o simbioză deplină între conștiința muncii prestate și sentimentul de a oferi zilnic cetățenilor hrana sufletească, sub forma diverselor tipărituri ce ies de sub teascuri. Oamenii care contribuie nemijlocit ca litera să vadă lumina tiparului au avut în aceste zile luminoase și privilegiul de a lua cunoștință cu un minut mai devreme de lucrările ample ale Conferinței Naționale a partidului, de adeziunea deplină la hotărîrile înțelepte elaborate. Am simțit mîndria și angajamentul ferm în privirile și gesturile fiecăruia, am deslușit mulțumirea deplină față de forța și justețea politicii partidului nostru.

Grijii părintești a partidului, a tovarășului NICOLAE CEAUȘESCU personal, noi avem datoria să-i răspundem prin fapte concrete, și ele nu se pot traduce decît prin încolonarea noastră entuziastă la efortul național, de a îndeplini planul cincinal cu o jumătate de an mai devreme. Secția unde îmi desfășor activitatea este compusă din oameni tineri, ambițioși și entuziaști. Este, desigur, doar o celulă în organismul uriaș al economiei naționale, dar aici, la locul nostru de muncă, ne vom strădui să lucrăm mereu mai mult și mai bine!

LAURA COCUZEL
monteur de filme, secția monofoto — Combinatul poligrafic „Casa Scînteii", componentă a echipei de volei C.P.C.S.

OBLIGAȚII SPORITE PENTRU LUCRĂTORII DIN DOMENIUL MIȘCĂRII SPORTIVE

Ecoul amplu al prevederilor Conferinței Naționale, concretizate în acte normative de mare eficiență, s-a făcut simțit și în cadrul mișcării sportive, care se regăsește plenar în ele. De pildă, în lumina prevederilor proiectului noului Cod al muncii, organelor și organizațiilor sportive le revin obligații sporite în privința asigurării timpului liber al oamenilor muncii, sarcină foarte clar exprimată în acest document.

Lucrările Conferinței Naționale a partidului, raportul prezentat de către tovarășul NICOLAE CEAUȘESCU, textele proiectelor noilor legi, fac acum obiectul unui studiu aprofundat în cadrul organelor și organizațiilor sportive, sînt dezbătute cu masele de tineri și tinere din cluburi și asociații, acțiunea înscriindu-se și completînd vastul program politico-educativ de ridicare a conștiinței socialiste, adoptat anul trecut, după lucrările Plenarei din noiembrie.

Toți lucrătorii din domeniul mișcării de educație fizică și sport, exprimîndu-și adeziunea integrală la conținutul documentelor Conferinței Naționale, sînt hotăriți să nu precupețească nici un efort pentru grabnica lor înfăptuire!

prof. IOAN DUMUȚA
președintele C.J.E.F.S. — Sălaj

ȚIRIAC — ANDERSON ȘI NĂSTASE — DIBLEY

DESCHID SERIA CELOR 5 ÎNTÎLNIRI DINTRE TENISMENII ROMÂNIEI ȘI AUSTRALIEI

Arbitrul Mats Hasselquist anunță ordinea jocurilor, în cele trei zile ale întîlnirii
Fotografii de Theo MACARSCHI

În viața sportivă a țării, în aceste zile, tenisul urcă la coordonatele unui eveniment de cea mai mare importanță. Pentru prima oară în istorie, Capitala patriei noastre găzduiește o întîlnire pentru faza superioară a „Cupei Davis", suprema competiție pe echipe a sportului alb. Se întîlnesc echipele României și Australiei, laureatele a două turnee zonale, premergătoare etapelor ultime care trebuie să decidă pe campioana actualei ediții.

De 61 de ori fruntașele tenisului mondial s-au întîlnit pentru desemnarea cîștigătoarei prestigiosului trofeu. Pentru a treia oară reprezentativa țării noastre face parte din eșalonul de elită al competiției, fiind candidată directă la marea finală.

Pentru întrecerea care începe astăzi, pe terenul central de la Progresul, au fost asigurate excelente condiții de desfășurare. Vechea arenă bucureșteană, gazda tradițională a nenumărate întreceri de tenis, a îmbrăcat o haină nouă .Au fost montate tribune noi, încăpătoare, au fost aduse o serie de amenajări menite să creeze aceea atmosferă sărbătorească specifică competițiilor de anvergură.

Totul a fost făcut pentru ca valoarea și entuziasmul celor doi excelenți tenismeni români, maeștri emeriți ai sportului Ilie Năstase și Ion Țiriac să poată străluci la adevăratele lor dimensiuni. Avem deplina încredere că fidelii suporteri ai celor doi mari campioni ai tenisului nostru vor aplauda, la capătul celor trei zile de joc, o splendidă victorie sportivă a culorilor românești.

De azi după amiază, terenul central de la Progresul găzduiește semifinala inter-zone a „Cupei Davis", ediția a 61-a, opunînd reprezentativele de tenis ale României și Australiei. Este prima întîlnire inter-zonală care are loc în țara noastră și totodată, prima confruntare pe echipe între tenismenii români și australieni.

Se întîlnesc două campioane zonale ale acestui campionat mondial de tenis pe echipe. Reprezentativa României s-a clasat pe primul loc în grupa A europeană, în timp ce Australia este campioana zonei asiatice. Ambele formații au parcurs un itinerar dificil de întîlniri, eliminînd adversari redutabili.

Să reamintim cititorilor palmaresul pe 1972 al naționalei noastre. După două victorii la scor (5—0) obținute în fața Elveției și Iranului, echipa română a întîlnit în semifinala de grupă puternica formație a Italiei. Din nou victorie categorică, de data aceasta cu 4—1 după ce asul italian Adriano Panatta era învins atît de net de Ilie Năstase, ca și de Ion Țiriac. Apoi, a urmat dramatica finală de la Tbilisi, în care echipierii noștri — dar mai ales efortul excepțional al lui Ilie Năstase — făceau să se încline reprezentativa sovietică la scorul final de 3—2. Iată-l acum pe tenismenii români înaintea ultimului pas care trebuie să-i ducă spre marea finală.

Numai trei jocuri au fost necesare oaspeților pentru calificarea în semifinala inter-zone. În primul meci, australienii spulberau cu 5—0 slaba echipă a Coreei de Sud. Apoi, un meci-revanșă cu Japonia, cea care-i eliminase pe „canguri" la ediția de anul trecut. De data aceasta pe teren propriu, elevii lui Neale Fraser au cîștigat cu 4—1. În fine, meciul final al zonei a prilejuit o nouă victorie categorică pentru reprezentativa australiană : 5—0 cu India, în deplasare. Așa se completează cartea de vizită a tenismenilor Australiei care pînă de

Constantin COMARNISCHI
Radu VOIA

(Continuare în pag. a 4-a)

Arena Progresul

VINERI 4 august

Ora 14.10 : intrarea jucătorilor pe teren ;
Ora 14.15 : ION ȚIRIAC — MAL ANDERSON ; în continuare, **ILIE NASTASE — COLIN DIBLEY.**

SÎMBĂTĂ 5 august
Ora 15.45 : festivitatea de prezentare a echipelor, după care va urma **partida de dublu** (formațiile vor fi anunțate cu o oră înainte de începere).

DUMINICĂ 6 august

Ora 14.10 : intrarea jucătorilor pe teren ;
Ora 14.15 : ION ȚIRIAC — COLIN DIBLEY ; în continuare, **ILIE NASTASE — MAL ANDERSON.**
În toate cele trei zile este prevăzut ca jocul să se încheie la ora 19.35.

TRANSMISIA T.V. în direct va începe la ora 14.15.

SPORTUL — UN DOMENIU CARE IMPLICĂ MULTIPLE RESPONSABILITĂȚI

Activitatea de educație fizică și sport din județul Hunedoara analizată de Secretariatul Comitetului județean al P. C. R.

Analiza activității sportive de masă efectuată cu puțin timp în urmă de Secretariatul Comitetului județean Hunedoara al P.C.R. a fost caracterizată de un pronunțat spirit de exigență. Fără a trece peste succesele incontestabile obținute în diferite direcții ale sportului de masă și ale bazei materiale, luările de cuvînt s-au axat, mai cu seamă, pe deficiențele ivite în activitatea sportivă din județul Hunedoara, pe lipsurile care s-au manifestat în munca activiștilor din acest sector, căutîndu-se direcțiile și soluțiile cele mai propice pentru eliminarea acestor deficiențe într-un viitor cît mai apropiat.

Din informarea prezentată de C.J.E.F.S. Hunedoara a rezultat că **în ultimul timp s-a acordat o mai mare atenție gimnasticii de înviorare, celei zilnice și de la locul de muncă,** ce se desfășoară cu bune rezultate în majoritatea internatelor și căminelor școlare, în școli și într-un număr — deocamdată, e adevărat, mai redus — de întreprinderi și instituții. Cunoașterea locurilor istorice, a obiectivelor economice din țară sau din județ de către oamenii muncii, de către întregul tineret, s-a realizat într-o mai mare măsură prin excursii, drumeții, excursii cu bicicletele, organizate în timpul liber. **LA ACESTE ACȚIUNI AU PARTICIPAT PESTE 125 000 DE CETĂȚENI.** Prin organizarea celor peste 200 de duminici cultural-sportive ale asociațiilor sindicale, sătești sau școlare, a campionatelor interne la cel puțin 3—4 discipline sportive, prin disputarea cupelor dedicate zilelor festive sau diferitelor evenimente, precum și a campionatelor de minifotbal (cu 175 de echipe de cartier și străzi) **s-a asigurat un caracter oarecum permanent activității sportive, DEȘI ÎN ACEASTĂ DIRECȚIE S-AR FI PUTUT FACE MULT MAI MULT.** S-au remarcat la capitolul bunei organizări a acestor acțiuni Liceul industrial minier Petroșani, Liceul din Hațeg, Grupul școlar siderurgic Hunedoara, Școala profesională C.F.R. Simeria, asociațiile sportive Preparația Lupeni, Parîngul Lonea, Constructorul Hunedoara, Voința Deva, Voința Hațeg, Sănătatea Totești, Ponorul Vața, Vulturul Zdrepți, și clubul Corvinul Hunedoara.

Radu TIMOFTE

(Continuare în pag. a 2-a)

AZI ÎNCEPE CONCURSUL INTERNAȚIONAL DE CĂLĂRIE

36 DE SPORTIVI DIN CINCI ȚĂRI LA START

Începînd de azi, la baza hipică din Calea Plevnei vor începe disputele din cadrul concursului internațional de obstacole, la care participă călăreți din Bulgaria, Cehoslovacia, Iugoslavia, Ungaria și România.

ora 16 — festivitate de deschidere
ora 16.30 — proba de deschidere (baremul A fără cronometru, 12 obstacole, înălțime 1,30, viteză minimă 350 m/min.).
— proba nr. 2 dotată cu „Premiul Federației române de călărie" (12 obstacole, înălțime 1,30 m, timp acordat 91 sec.).

Aurelian Stoica, unul dintre favoriții concursului internațional care va începe astăzi, în timpul antrenamentului efectuat ieri la baza hipică din Calea Plevnei.

În rîndurile ce urmează vă prezentăm, pe scurt, echipele ce vor fi prezente la startul competiției :

BULGARIA. Lotul călăreților bulgari este compus din următorii sportivi : **Ivan Adjemov, Petku Andreev, Stoian Karavasiliev, Dimităr Nakov.** Cei cinci concurenți dispun de nouă cai (Efisen, Egmund, Estera, Etalon, Goblen, Lebed, Magistral, Sinteza și Tamburg) cu care vor căuta să ocupe, desigur, locuri cît mai bune. Cel mai valoros călăreț este Ivan Adjemov, clasat pe locul al X-lea la Campionatele balcanice din 1971 și

Emanuel FANTANEANU

(Continuare în pag. a 2-a)

Jurnal OLIMPIC
4-26 august

● În aceste zile, olimpicii se perindă prin fața... controlului medical. Iată cîteva cifre și păreri. În lotul de gimnastică fete, **pe podiumul controlului medical se află trioul Alina Goreac — Elena Ceampelea — Marcela Păunescu.** Sub așteptări : Elisabeta Turcu.

Lotul canotorilor a primit note foarte bune. Doctorul Drăgan citează **exemplul campionilor mondiali Tudor și Ceapura.** Luînd ca reper proba cea mai edificatoare, adică consumul de oxigen, și raportîndu-l la cei 82 ml de oxigen pe kilogram corp pe minut — care reprezintă plafonul maxim cunoscut în literatura de specialitate — controlul medical stabilește 82 pentru Tudor și 78,5 pentru Ceapura. Cifrele par destul de sugestive.

Lotul de lupte libere oferă posibilități biologice maxime. **A nu se confunda, însă** — atrimă specialiștii — **aceste posibilități maxime cu forma sportivă maximă. Maximumul biologic reprezintă doar o trambulină pentru atingerea formei sportive superioare.** Iată și motivul pentru care aceste ultime zile de pregătire capătă o semnificație cu totul specială.

● **În lotul floretistelor, o mare impresie produce sparring-partnerul... Magdalena Bartoș !** Această tînără floretistă de 17 ani, inclusă în lot pentru a da replică floretistelor olimpice, reușește deseori victorii spectaculoase. Să notăm că Magdalena Bartoș nu e din Satu Mare, așa cum ne-am fi așteptat, judecînd după resursele arhicunoscute ale acestui centru de scrimă, ci din... București. Felicitări școlii „Viitorul", din care face parte Magdalena Bartoș.

● Luni seară, adică după meciul de fotbal festiv al Argeșului, care se va desfășura duminică, la Pitești, în Sala sporturilor se vor disputa trei mari **derby**-uri de box : **Lazăr Marian — Mircea Toni, Marian Culineac — Ion Silișteș și Ion Alexe — Anghel Iancu.** Fără să fie finale de campionat european, aceste **derby-uri** au o încărcătură emoțională cel puțin egală, deoarece învingătorii se vor apropia de pașaportul olimpic.

● **Tînăra înotătoare Anca Groza are o vacanță de foc.** În timp ce colegele ei din clasa a X-a oscilează între litoral-munte și... discotecă, Anca Groza se supune maratonului celor două antrenamente pe zi. Această muncă dură face, de altfel, ca pînă și programul ei de cinematograf să fie o mutare forțată. Eleva Anca Groza poate vedea un film doar în matineu, între cele două antrenamente. Reprezentația de la 20,30 îi este inaccesibilă, deoarece antrenamentul de dimineață nu poate începe fără 10—11 ore de somn.

● **O performanță chirurgicală de nivel olimpic.** Acum șase săptămîni, cuplul de medici Vasile Iliescu — Nicolae Stănescu a efectuat o intervenție chirurgicală dificilă asupra luptătorului Ion Arapu. Intervenția avînd la bază deschiderea articulației genunchiului, pentru „menisc și ligamente", lăsa să se întrevadă că Ion Arapu nu va putea relua pregătirea olimpică. Rezultatul ? Ion Arapu a reluat antrenamentele, după numai șase săptămîni, fiind din nou favoritul probei sale în lupta pentru pașaportul olimpic.

● **Taifunul Patzaichin !** După frumoasa performanță a canoistului român în regata Copenhaga, se pare că au intervenit nenumărate alte variante în definitivarea reprezentanților noștri la canoe. Succesul lui Patzaichin presupune acum adevărate permutări circulare, care învolburează apele pînă ieri liniștite ale lacului Vidraru. **Taifunul Patzaichin este în plină acțiune.**

● Perioada de gestație a echipei olimpice de handbal se apropie de sfîrșit. Marele anturaj de suporteri ai echipei de handbal au ca principală temă de discuție **cuplul Gruia—Gațu, cu marile sale atuuri și cu la fel de marile sale handicapuri.** În lumea handbalului se spune că Gațu și Gruia sînt astăzi două nume la fel de discutate ca și Dobrin și Dumitrache, ieri.

● Vineri, sîmbătă și duminică, la Snagov, canotajul olimpic va face o ultimă trecere în revistă a forțelor sale. Bătălia pentru întîietate este foarte aprigă. **Se spune că pînă și campionii mondiali Tudor și Ceapura nu au certitudinea selecției.** Se pare că cuplul mai puțin sonor Agh — Naumenco are destule contrașanse, pe care „analizatorii" clasici nu le cunosc încă în totalitate.

Marile bătălii preolimpice sînt în plină desfășurare...

Sportul ÎN VIZITĂ LA

NEPOȚII LOCOTENENTULUI GÖSTA

Dumitru Spîrlea, campionul țării, exersează o nouă serie la pistol.
Foto : M. FELIX

Legenda spune că ofițerul acela suedez a plecat în zori, cînd peste pădurea scandinavă se înălțau mesteceni de fum. Locotenentul Gösta a încălecat grăbit, a îndesat în veston prețiosul mesaj și a dat ocol pădurii. Pînă în tabără erau vreo 8 km de drum greu...

N-a apucat Gösta să străbată un kilometru, cînd calul său s-a prăbușit ca trăznit. O spadă aruncată parcă dintr-o scorbură nimerea drept în inima bătrînului său tovarăș. Apoi, totul avea să se precipite ca într-un film de aventuri. Fără să piardă o clipă, Gösta a tras spada. A urmat o scurtă încăierare. Și Gösta a izbutit să găsească, la rîndul său, inima vrăjmașului. Apoi, s-a aruncat în vale, spre rîu. Dar, cînd să ajungă la mal, a auzit șuieratul unui glonte. S-a întors ca ars, a scos pistolul și a tras. Ca prin minune, silueta țintașului invizibil a căzut în spatele unui copac. Acum, Gösta era în siguranță. Ajuns la mal, a scos mesajul din veston și l-a ascuns în căptușeala chipiului. Apoi a început să înoate voinicește, cu capul sus. Traversarea apei a durat vreo două minute. Ajuns pe țărmul abrupt de dincolo, Gösta a pornit să alerge, cu cizmele îmbibate de apă. Nu era timp de pierdut. Iar terenul era greu. Arătură... Trunchiuri căzute... Bolovani... Cu prețul ultimelor puteri, locotenentul suedez a izbutit să aducă mesajul. Dinspre pădure se auzeau focuri de armă...

...Așa s-a născut pentatlonul modern. Sub puterea tradiției legendare, succesiunea probelor se păstrează și astăzi : *călărie, scrimă, tir, înot, alergare pe teren variat.*

★

Ce este pentatlonul modern ?

Un polisport în care s-a adunat, parcă, întreaga aristocrație de spirit a sportului. Un sport în care se adună, printr-o ciudată înțelegere, elementele primordiale : apa rîului, aerul pădurii, focul fulgerului și pămîntul ogoarelor.

Pentatlonul modern este un poli-

Ioan CHIRILĂ

(Continuare în pag. a 2-a)

SPORTUL — UN DOMENIU CARE IMPLICĂ MULTIPLE RESPONSABILITĂȚI

(Urmare din pag. 1)

Centrele de învățare a înotului, schiului, tenisului de cîmp și de masă, patinajului și judo-ului din Deva, Lupeni, Petrila, Hunedoara, Geoagiu, Hațeg și Orăștie completează armonios actualul peisaj al sportului de masă hunedorean. Se cuvine să trecem la capitolul succeselor și pe cele obținute în direcția construcției de baze sportive: **numai în anul 1971 au fost amenajate 140 de terenuri noi, 21 au fost reparate, iar în mediul rural au apărut 75 de terenuri simple.** Comunele Ilia, Dobra, Cristur, Baru Mare, Băcia, Bretea Română, Pui și Sîntămărie Orlea se situează la loc de frunte. **A sporit și numărul bazelor sportive de pe lîngă cabanele turistice, din stațiunile de odihnă și locurile de agrement** Geoagiu-Băi, Vața, Simeria Veche, cabana Rusu etc.

Iată cîteva amănunte extrase din luările de cuvînt ale participanților la ședința de analiză.

Nicolae Andronache — șeful secției propagandă a Comitetului județean Hunedoara al P.C.R.: *„Activitatea sportivă din județul nostru trebuie să se ridice la nivelul forței sale economice. În afara rugbyștilor de la Știința Petroșani, nu avem nici o altă echipă de vîrf, cu rol major în disputele naționale. Fotbalul, rugbyul, handbalul, baschetul, voleiul și celelalte sporturi trebuie extinse și la nivelul altor localități, căci condițiile județului sînt propice practicării sportului. Dar pentru aceasta, trebuie pus accentul pe activitatea sportivă de masă, pe mărirea numărului de instructori voluntari, iar consiliile pentru educație fizică și sport trebuie să depună eforturi sporite pentru organizarea mai bună a competițiilor și pentru depistarea talentelor existente. De asemenea, se simte acut nevoia înființării unui club sportiv în orașul Deva."*

Cornel Stoica — inspector general al Inspectoratului școlar județean: *„Nu s-a făcut suficient pentru sportul școlar. Chiar și activitatea școlilor sportive nu se ridică la un nivel calitativ superior. Astfel, Școala sportivă Petroșani a obținut, la handbal, rezultate mai slabe decît unele școli generale. Vom căuta să remediem deficiențele de la capitolul bază materială prin deschiderea în această vacanță a unor șantiere pe care să lucreze prin muncă patriotică, cît mai mulți elevi".*

Viorel Faur — prim-secretar al Comitetului județean U.T.C.: *„În cîteva întreprinderi s-a introdus, cu bune rezultate, gimnastica la locul de muncă. O experiență valoroasă, care trebuie extinsă și, mai ales, permanentizată. Ar fi de dorit ca îndrumarea de specialitate a C.J.E.F.S. să se facă mai simțită și în mediul rural. În ceea ce privește munca profesorilor de educație fizică, ea nu este — trebuie s-o spunem — așa cum am dori-o, entuziastă în totalitate. Spre exemplu, în orașul Deva, numai 4—5 profesori din 32 lucrează cu bune rezultate".*

Podgea Brîncoveanu — președintele Consiliului județean al sindicatelor: *„S-au obținut o serie de succese atît în angrenarea salariaților în practicarea sportului (indeosebi prin campionatele interne), cît și în privința construcției de baze sportive, prin contribuția sindicatelor. Nu s-a făcut însă maximum, mai ales în privința gimnasticii din pauza de producție, pentru care trebuie create condiții ca să i se asigure continuitatea. Unitățile cooperației meșteșugărești și ale industriei locale pot fi angrenate cu succes în practicarea unor asemenea exerciții".*

Mircea Biriș — președintele C.J.E.F.S. Hunedoara: *„Una-două instituții pe municipiu sau oraș cu activitate de gimnastică la locul de muncă este foarte puțin. Înseși conducerile întreprinderilor trebuie să dea un exemplu, care ar impune stabilirea acestei obișnuințe. În plus, înființarea a cît mai multor centre de gimnastică de întreținere (pentru care există mulți amatori) se face simțită.*

În cuvîntul său, tovarășul **Marin Birjega**, vicepreședinte al CNEFS, a scos în evidență cîteva dintre principiile generale de care cei ce răspund de activitatea de educație fizică și sport din județul Hunedoara trebuie să țină seamă. Este vorba de conlucrarea eficientă între toți factorii cu responsabilități în acest domeniu (pentru ca mișcarea sportivă să aibă un caracter unitar), de viabilitatea asociațiilor sportive, de rolul primordial al construcției de baze sportive, de relația funcțională bază materială — cadre de specialitate — tradiție în alegerea ramurilor sportive prioritare.

În încheierea ședinței a luat cuvîntul tovarășul **Ioachim Moga**, prim-secretar al Comitetului județean Hunedoara al P.C.R., care a spus, printre altele: **„Există în cadrul județului forțe umane excelente și mă refer în primul rînd, la elevii școlilor profesionale. Valorificarea acestor potențe pe linie sportivă depinde de doi factori: baza materială și cadrele de specialitate. În aceste două direcții trebuie canalizate eforturile noastre. Nu este posibil să facem minuni chiar de la început, dar ceea ce construim trebuie să fie bine făcut, bine gîndit. Numai astfel vom putea, în următorii ani, să avem la dispoziție, spre exemplu, o bază materială corespunzătoare cerințelor noastre. Trebuie să avem în vedere importanța educației fizice, care devine, în contextul realităților din țara noastră, o problemă de adîncă responsabilitate. Acesta este principiul după care trebuie să ne conducem în elaborarea planurilor de viitor, fie că avem în vedere organele de stat sau organizațiile de masă, sau orice activist luat în parte, într-un cuvînt toți cei cărora ne întră în atribuții problema sportului și educației fizice".**

Acestea au fost, prezentate succint, problemele aflate în centrul ședinței de analiză a activității de educație fizică și sport efectuată de Secretariatul Comitetului județean al P.C.R. Hunedoara. Avînd în vedere spiritul constructiv al discuțiilor, precum și substanța planului de măsuri adoptat, considerăm că dezbaterile la care am asistat constituie o solidă bază de abordare a unei noi etape în dezvoltarea sportului hunedorean.

SIMBOLUL CELOR CINCI CERCURI ÎNFRĂȚITE A DEVENIT REALITATE LA ARHAIA OLIMPIA

Însemnări de la cea dea XII-a sesiune a Academiei Olimpice Internaționale (A.O.I.)

Realizatorul simbolului Olimpiadelor moderne ar fi încercat, fără îndoială, o mare bucurie dacă ar fi putut cunoaște atmosfera ce domnește la sesiunile Academiei Olimpice Internaționale, acest „centru cultural al mișcării sportive mondiale", cum spun inițiatorii și organizatorii săi. Într-adevăr, cele cinci cercuri care se întretaie, într-o subtilă armonie, sugerînd mai mult decît o simplă apropiere între popoarele tuturor continentelor planetei noastre, au materializat și de data aceasta, o extrem de cordială ambianță în care se împleteau dorința de a se cunoaște și de a schimba opinii, înțelegerea reciprocă, prietenia de o încîntătoare sinceritate.

Au fost prezenți la cea de-a XII-a sesiune a A.O.I. aproape 160 de cursanți veniți din cele cinci continente și reprezentînd 33 de țări. I-au reunit, la Arhaia Olimpia, în apropiere de dumbrava sacră a Altisului, de stadionul pe care se întreceau atleții glorificați de versurile lui Pindar, de inima generoasă a lui Pierre de Coubertin încastrată în marmura stelei funerare a acestuia, pasiunea lor pentru sport, încrederea în utilitatea discuțiilor care pun față în față concepții, metode, experiențe.

Ca și în alte dăți, eforia Academiei a invitat o serie de personalități din lumea sportului și a culturii pentru a conferenția în fața cursanților. Prof. dr. **E. Jokl**, directorul laboratorului de cercetări sportive al Universității din Kentucky (S.U.A.), dr. **H. Pouret**, laureat al Academiei Franceze, **V. Morgan**, reputat ziarist din Anglia, **S. Favre**, președintele Asociației culturale sportive din Italia, dr. **N. Papareskos**, președintele Societății de medicină sportivă a Greciei, **M. Hartman**, președintele Comisiei feminine din Federația internațională de atletism, **J. Fr. Brisson**, director al ziarului „Figaro", prof. dr. **Th. Cureton**, director al laboratorului de cercetări sportive de pe lîngă Universitatea din Illinois (S.U.A.), prof. **L. Diem**, președinta Asociației internaționale de educație fizică și sport a fetelor și femeilor ș.a.

În afara unor conferințe cu caracter mai larg, care au avut ca scop să-i informeze pe cursanți asupra Jocurilor Olimpice antice, asupra structurii și funcționării Comitetului olimpic internațional sau a principiilor pe care Pierre de Coubertin le-a pus la baza concepției sale despre sport și despre spiritul Olimpiadelor moderne, programul a mai conținut un ciclu de prelegeri pe tema: **mediul înconjurător și sportul.** Conferențiarii au abordat probleme interesante, căutînd să explice, pe de o parte, implicațiile activității sportive în lumea contemporană, iar pe de altă parte, influențele pe care le exercită mediul natural, social, cultural etc. asupra sportivului de performanță, în special. În cadrul acestui ciclu, dr. **Henri Pouret** a ținut două conferințe, una tratînd despre **„Mediul înconjurător artistic al sportivului olimpic"**, cealaltă despre **„Mediul audio-vizual al sportivului olimpic"**. În aceeași arie de preocupări s-a situat și conferința venerabilului ziarist britanic **Vernon Morgan: „Concurenții olimpici și mijloacele de informație"**. Prof. **Sisto Favre**, autor al unui amplu studiu despre relațiile dintre sport și artă de-a lungul mileniilor, a evocat modul cum a evoluat în timp **„Mediul social al sportivului"**. Arhitect-urbanist de profesie, dr. **O. Yakas**, ministrul marinei comerciale, al transporturilor și comunicațiilor din Grecia, a abordat tema **„Exigențe contemporane de mediu pentru practicarea sporturilor"**, în timp ce prof. **Marea Hartman** s-a consacrat studiului mediului înconjurător asupra sportivelor olimpice.

Deosebit de substanțiale au fost prelegerile prezentate de dr. **E. Jokl**, dr. **N. Papareskos** și prof. **Th. Cureton**, referitoare la **„Mediul înconjurător al sportivului din punct de vedere medical".**

Membrii delegației române au intervenit, deseori, în discuțiile purtate pe marginea conferințelor, exprimînd opinii care au fost consemnate în sinteza punctelor de vedere ale cursanților, sinteză care, potrivit tradiției, este prezentată ulterior Comisiei executive a Comitetului olimpic internațional.

Activitatea participanților nu s-a limitat la audierea și discutarea conferințelor, ci a fost completată cu vizite la vestigiile din Altis, la stadionul antic, la cele două muzee de arheologie din Olimpia ca și la marele muzeu din Atena, la Acropole, apoi cu participarea la inaugurarea Muzeului Jocurilor Olimpice din localitatea Olimpia, realizat prin strădania Comitetului olimpic grec și, în final, la impresionanta ceremonie a aprinderii flăcării olimpice și a plecării primului purtător al torței. Și poate nu puțini au fost cei ce și-au amintit, în acele clipe, versurile — cu care făcuseră cunoștință — ale poetului grec E. Spenantzas:

Primul sportiv se-apropie tăcut,
Aprinde torța și, apoi,
pornește-n depărtări!
Picioare-naripate îl duc
spre alte zări...

Sebastian BONIFACIU

scrimă

La Cluj

CONCURS INTERNAȚIONAL

C. S. M. Cluj s-a impus în întrecerile pe echipe

Sala sporturilor din Cluj a găzduit un concurs internațional de scrimă, care a reunit trăgători de la *C.S.M. Cluj, Tractorul Brașov* și *Selecționata orașului Poznan* (R. P. Polonă). Au avut loc întreceri pe echipe și individuale.

Pe echipe, exceptînd proba de floretă masculin — primele locuri au fost ocupate de formațiile clubului gazdă. Rezultate: *floretă masculin*: C.S.M. Cluj — Poznan 2—9; *floretă feminin*: C.S.M. Cluj — Poznan 9—4; *spadă*: C.S.M. Cluj „A" cu Tractorul Brașov 8—5, cu Poznan 9—2, cu C.S.M. Cluj „B" 9—3; Tractorul — Poznan 9—3; *Sabie*: C.S.M. Cluj „A" cu Tractorul Brașov 9—7, cu Poznan 9—5, cu C.S.M. Cluj „B" 9—2; Tractorul — Poznan 9—4.

În turneele individuale cele trei formații și-au împărțit victoriile. La floretă masculin a cîștigat polonezul *P. Jablonski*. La floretă feminin a ieșit învingătoare clujeanca *A. Gerö* (după baraj cu polonezele E. Gralinska și B. Grzeskowiak). La spadă un frumos succes a repurtat tînărul *Paul Szabo* (C.S.M. Cluj). Întrecerea de sabie s-a desfășurat în nota de superioritate a trăgătorilor brașoveni, care au avut 5 sportivi în finală. A cîștigat *D. Popovici*. În mod surprinzător clujenii *Pop, Buș* și *Rohonyi II* au fost eliminați în semifinale.

Paul BADVANYI — coresp.

caiac-canoe

DINAMO A CUCERIT TITLUL DE CAMPIOANĂ PE ECHIPE

Snagovul a găzduit ieri după-amiază cele șapte finale ale campionatului republican pe echipe la caiac-canoe. Cum era de așteptat, disputa pentru cucerirea titlului de campioană republicană pe echipe s-a dat între Dinamo și Steaua. Au cîștigat, detașat, caiaciștii și canoiștii dinamoviști, prezenți în aceste finale cu o garnitură omogenă, bine pregătită. Pe locul secund s-au clasat sportivii clubului Steaua. O mențione pentru tinerii de la Delta Tulcea (locul III) și Olimpia Buc. (locul IV).

Rezultate tehnice: K1 (f) — 500 m: 1. Maria Cosma (Delta) 2:12.4; 2. Ioana Simionov (Dinamo) 2:13.7; 3. Florica Dîrcov (Steaua) 2:14.4; **K2 (f) — 500 m:** 1. Dinamo (M. Aftene — P. Huma) 1:56.5, 2. Delta (F. Sochin — P. Lovin) 2:03.2, 3. Pescarul Tulcea (M. Avîmov — A. Țiganov) 2:06.8; **C1 — 1 000 m:** 1. Gh. Denisov (Steaua) 4:42.7, 2. V. Calabiciov (Dinamo) 4:46.0, 3. G. Nichiforov (Ancora) 4:53.1; **K2 (b) — 1 000 m:** 1. Delta (Diba — Simion) 3:40.8, 2. Dinamo (F. Földy — S. Földy) 3:42.6, 3. Steaua (Mitrea — Serghei) 3:58.8; **K1 (b) — 1 000 m:** 1. I. Bivol (Dinamo) 4:03.9, 2. I. Terente (Steaua) 4:05.3, 3. A. Ștefan (Olimpia Buc.) 4:09.6; **C2 — 1 000 m:** 1. Dinamo (E. Nemeș — S. Nemeș) 4:02.1, 2. Steaua (Ilievici — Erofei) 4:04.6, 3. Pescarul (P. Cozlov — L. Cozlov) 4:18.0; **K4 (b) — 1 000 m:** 1. Dinamo (Tudose — Ștefan — Pantea — Simionescu) 3:13.8, 2. Steaua (Pavel — Terente — Comișelenco — Cleirmă) 3:18.8, 3. Delta 3:25.2.

Clasament general: 1. **Dinamo București** 64 p — campioană republicană, 2. Steaua 48 p, 3. Delta Tulcea 43 p, 4. Olimpia Buc. 29 p, 5. Pescarul Tulcea 24 p, 6. Dunărea Galați 22 p.

VERIFICĂRILE HANDBALIȘTILOR NOȘTRI CONTINUĂ PRIN TURNEUL INTERNAȚIONAL DE LA PLOIEȘTI

După cum am anunțat, peste cîteva zile va avea loc, de această dată în sala Victoria din Ploiești, un nou test preolimpic al lotului nostru reprezentativ de handbal. Adversari ai jucătorilor români (împărțiți în două echipe: România A și România B) vor fi formația vest-germană Grosswaldstadt, una dintre cele mai bune din prima ligă a campionatului R.F.G. și selecționata de tineret a Poloniei. Să notăm, ca o interesantă coincidență, că în preajma C.M. din 1970, ultimul adversar al echipei noastre înaintea plecării la Paris a fost tot echipa de tineret a Poloniei...

Turneul va avea loc în zilele de 8, 9 și 11 august, după următorul program: **8 AUGUST ORA 18,30: România A—România B; ORA 19,45 Grosswaldstadt—Polonia tineret; 9 AUGUST: România B—Grosswaldstadt și România A—Polonia tineret; 11 AUGUST: România B—Polonia tineret, România A—Grosswaldstadt.**

Cu ocazia acestor jocuri, în ziua de 9 august, va avea loc și examenul de confirmare a ecusonului de arbitru internațional pentru cei 10 cavaleri ai fluierului români care au această calitate: **V. Sidea, P. Cîrligeanu, V. Pelenghian, Vl. Cojocaru, Gh. Popescu, M. Grebenișan, D. Purică, P. Tîrcu, T. Curelea** și **C. Căpățînă.** Lor li se vor adăuga și doi „aspiranți" la acest ecuson: **Gh. Lungu** și **P. Radvani.** Examenul va consta din probe scrise și orale, precum și dintr-o probă practică, cei de mai sus asigurînd conducerea jocurilor la turneu.

În pragul turneului preolimpic

VOLEIBALIȘTII ROMÂNI, DECIȘI SĂ FACĂ TOTUL PENTRU CALIFICAREA LA J. O.

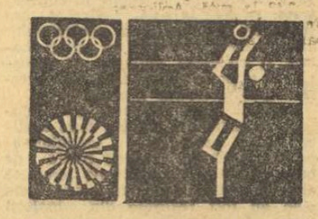

NISA, 3 (prin telefon). Astăzi, la Montpellier, Perpignan și Nisa încep partidele de volei ale turneului de calificare pentru Olimpiada de la München. După cum se știe, la competiția olimpică participă 12 echipe, zece fiind deja calificate, celelalte două locuri vacante urmînd să fie ocupate după disputarea jocurilor din calificări.

Sosită marți seara la Nisa, echipa masculină a României a efectuat miercuri între orele 19 și 21 un prim antrenament în sala în care vor avea loc partidele oficiale. Spre satisfacția tuturor, informațiile precedente în care se afirma că terenul de joc ar fi din tartan s-au dovedit neîntemeiate, astfel că din acest punct de vedere nu mai există nici un motiv de îngrijorare. Vom mai adăuga, în ceea ce privește sala, că este o construcție modernă, cu o capacitate de 5—600 de locuri, cu un sistem de iluminare foarte bun, ceea ce ne face să credem că partidele se vor desfășura în condiții normale.

Voleibaliștii români urmează un program intens de antrenamente, dimineața și după-amiaza, pentru a se menține într-o formă corespunzătoare. Pînă acum ei manifestă o bună dispoziție și sînt hotărîți să facă totul pentru a-și cîștiga dreptul de a participa la Olimpiadă.

Intrucît reprezentativa Greciei nu s-a mai prezentat, în grupa de la Nisa au rămas în competiție doar echipele României, Italiei și Spaniei.

Voleibaliștii spanioli — primii adversari din serie — alcătuiesc o garnitură tînără, cu o medie de vîrstă de 21 de ani. Pentru jocurile de la Nisa ei și-au început pregătirile speciale la 16 iulie, timp în care au participat și la un turneu organizat la Barcelona, alături de echipele Franței, Canadei, Uruguayului și Marocului. Spaniolii s-au prezentat la Nisa pentru a acumula experiență, nu cu pretenția obținerii calificării.

Partidele vor începe la ora 21 (22, ora Bucureștiului), după următorul program: **vineri:** Spania—Italia; **simbătă:** România—Spania; **duminică:** România—Italia.

tenis de masă

ECHIPELE ROMÂNIEI AU PLECAT LA CAMPIONATELE CONTINENTALE DE JUNIORI

Luni, încep în localitatea daneză Vejle campionatele europene de tenis de masă ale juniorilor. Competiția care se va încheia vinerea viitoare va cuprinde probe pe echipe fete și băieți, simplu fete și băieți (la aceste patru probe se va juca la două categorii de juniori — mici și mari), dublu feminin, dublu masculin și dublu mixt. La întreceri vor lua parte și zece sportivi din România. Iată echipele reprezentative ale țării noastre care au făcut deplasarea ieri: junioare mari: *Lidia Ilie, Ana Lunțeanu, Ligia Lupu*, juniori mari: *Marin Firănescu, Alexandru, Cornel Popovici*, junioare mici: *Ildiko Gyorgypall, Liana Mihuț*, juniori mici: *Cristinel Rămâneseu, Adrian Cuc*. Antrenorii formațiilor (prezente în foto) sînt *F. Paneth* și *E. Băcioiu*. A mai făcut deplasarea și secretarul general al federației de specialitate, *Sever Dănet*, președintele comisiei de juniori din cadrul Uniunii europene de tenis de masă.

Sportul

ÎN VIZITĂ LA NEPOȚII LOCOTENENTULUI GÖSTA

(Urmare din pag 1)

sport fascinant, la care au acces doar cei care nu au nevoie de mîngîierea aplauzelor. (Păstrînd, încă o dată, tradiția legendei suedeze, pentatlonul se desfășoară în general departe de privirile spectatorilor. Doar cei îndrăgostiți de elementele primordiale ale sportului, vin din cînd în cînd să privească frumoasa cursă a locotenentului Gösta.)

Așadar, pentatlonul modern este sportul celor cinci probe.

Călăria primei zile e mai grea decît cursa de la Aachen, pentru că roibul sau murgul nu e calul tău, ci se trage la sorți din urna în care se află biletelele cu numele unor cai întotdeauna necunoscuți.

Scrima pentatlonului e și ea mai grea decît cea de pe planșa clasică, deoarece, într-o singură zi, într-un mare concurs, poți susține 60 de asalturi. Aici, la pentatlonul modern, trebuie să-i înfrunți pe toți. Iar faptul că un asalt durează doar pînă la înfigerea primei spade, care înseamnă victorie sau înfrîngere, nu face decît să ascută simțurile și să frîngă nervii. Aceeași singură spadă, ca în legendă...

Tirul la siluete e și el mai greu decît cel clasic, pentru că ritmul lui suveran și egal vine după aritmia nebună a scrimei.

Înotul sosește, e adevărat, ca o izbăvire, dar gîndul că orice zecime de secundă pierdută face să se deruleze în minus rola punctelor, cu viteza unei frîne salvatoare, anulează plutirea odihnitoare.

În sfîrșit, *cei patru kilometri* peste bîrne și bolovani sînt o nouă Golgotă modernă, comparabilă doar cu epuizanta cursă de 1500 metri a decatlonului.

Pentatloniștii Dumitru Spîrlea, Marian Cosmescu și Albert Covaci continuă în aceste zile toride Golgota celor 20 (!) de antrenamente pe săptămînă, adică tot atîtea cîte fac mareșalii pentatlonului, Balczo și Oniscenko.

★

Ieri, după două ore de scrimă, cînd pieptarele erau mai ude decît cizmele locotenentului Gösta, iar măștile de fier nu puteau ascunde paloarea chipurilor obosite de efort, a urmat o oră de înot, în cursa celor șase bazine olimpice, la capătul cărora, Albert Covaci, cel mai bun înotător din grupul acestor cascadori ai sportului, a marcat timpul de 3:25,0.

Spre seară, cei trei „sublocotenenți" de 22 de ani au luat drumul Călugărenilor, au trecut podul Neajlovului și au alergat pînă la întunecare. Orice ruletă din lume ar fi măsurat 12 kilometri.

Cînd nepoții locotenentului Gösta au revenit în mașină pentru a se întoarce acasă, luna Călugărenilor strălucea ca un glob de aur...

călărie

(Urmare din pag 1)

pe locul al III-lea la ultimul concurs internațional de la Sofia. Desigur nu trebuie să ignorăm și valoarea celorlalți călăreți știut fiind faptul că sportivii bulgari sînt recunoscuți pentru dîrzenia și psihicul de concurs.

CEHOSLOVACIA. Echipa călăreților cehoslovaci este compusă din **Tibor Vrba, Ștefan Ruska, Milan Oberle, Dușan Tovarnik, Frantz Nosek** și **Martin Boor**, care vor concura cu următorii cai: Antoka, Fantom, Fetiș, Hortenzia, Parka și Polar. Am situa în frunte, avînd în vedere rezultatele obținute în ultimele concursuri internaționale, pe Tibor Vrba și Frantz Nosek și de material cabalin de bună calitate, de care dispun (Antoka și Parka).

IUGOSLAVIA. O echipă tînără cu reale talente, formată din **Pavle Kelenc, Dușanka Jolik, Miroslav Jokici** și **I. Ziokolica.** Ei vor intra în concurs cu următorii cai: Agar, Ganimed, Matador, Nomad și Tempo. În absența „consacraților" Blagoevici și Milutinovici, cel mai bun rămîne Miroslav Jokici, component al formației Iugoslaviei la Campionatele balcanice de anul trecut

UNGARIA. Ferenc Kecskemet, Sandor Bajkai, Lajos Grof, Istvan Kapoli și **Miklos Mezei** sînt majoritatea sportivi la clubul Dozsa Kiskunhalas. Remarcăm, dintre cei cinci călăreți — care vor concura cu caii Adonis, Ahmed, Amur, Attila, Igaz, Iatagan, Szenvele și Vostok — pe M. Mezei, L. Grof și S. Bajkai situați pe locuri fruntașe la ultimele concursuri de la Bratislava, Novi Sad și Kiskunhalas.

ROMÂNIA. 17 călăreți vor fi prezenți la startul celor șase probe ale concursului: **Constantin Vlad, Dumitru Velea, Aurelian Stoica, Cornel Ilin, Gheorghe Moiseanu, Mihai Aluneanu, Eugen Ionescu, Ion Popa, Harald Müller, Enache Silvestru, Enache Boiangiu, Alexandru Bozan, Grigore Lupancu, Dania Popescu, Gheorghe Nicolae, Victor Costache** și **Radu Tinis.** Este suficient să spunem că mulți dintre ei sînt multipli campioni naționali, campioni balcanici sau cîștigători ai diverselor concursuri internaționale, cum este cazul călăreților Constantin Vlad, Aurelian Stoica, Cornel Ilin, Eugen Ionescu, Mihai Aluneanu și alții, pentru a ne da seama de valoarea concurenților noștri. Lotul cailor este format din Albinița, Aprod, Arogant, Banchet, Condor, Electric, Gova, Graur, Haiden, Jak, Jantaun, Jul, Palermo, Pik-up, Ring, Saghia, Sonor, Sondor, Spirt, Spumos, Strop, Valchir, Vinovat, Viorica, Viteaz Vama și Zefir

Așadar 36 de sportivi și 55 de cai vor lua startul în cele șase probe ale concursului. Valoarea multora dintre ei ne face să credem că vom asista la dispute pasionante, urmărite de un numeros public spectator.

tenis

CONTINUĂ ÎNTRECERILE TURNEULUI INTERNAȚIONAL AL TINERILOR

ORADEA, 3 (prin telefon). — Miercuri și joi au continuat întrecerile din cadrul turneului internațional de tenis pentru juniori și tineret. La competiție, în afara reprezentanților țării noastre capabili de a ocupa locuri fruntașe (cum sînt Toma Ovici, Dumitru Hărădău, Viorel Sotiriu, Valeria Balaj, Virginia Ruzici, Mariana Simionescu, Aurelia Trifu) sînt prezenți o serie de jucători și jucătoare din Ungaria, Cehoslovacia, R. D. Germană și Bulgaria.

Am remarcat, în turneul juniorilor, partida în care Sorin Orășanu (Constructorul Hunedoara), mai abil în plasarea loviturilor, a reușit să-l învingă pe dinamovistul C. Barbu cu 6—2, 4—6, 6—4. Foarte disputată a fost întîlnirea dintre alt tenisman hunedorean, A. Dărăban și M. Tăbăraș (Progresul București). A cîștigat primul după trei seturi de luptă: 6—3, 5—7, 7—5.

Alte rezultate de la simplu juniori: N. Russen (Progresul)—R. Filimon (Dinamo Brașov) 6—2, 7—5; Fl. Manea (Dinamo Buc.)—C. Soare (Steaua) 6—1, 6—0; O. Vilciolu (U.T.A.)—M. Breazu (Dinamo Buc.) 6—3, 6—2; M. Ghercioiu (Politehnica Cluj)—St. Bodnar (Sănătatea Oradea) 6—0, 6—0. La simplu junioare: Mariana Simionescu (Dinamo Buc.)—Florența Mihai (Dinamo Buc.) 6—2, 6—0.

Iată acum rezultatele turneului de simplu al tinerilor: P. Hula (Cehoslovacia)—A. Johan (R. D. Germană) 6—4, 6—0; L. Petrov (Bulgaria)—S. Orășanu (Constr. Hunedoara) 3—6, 6—2, 6—1; M. Stoleru—R. Giurgiu (ambii Sănătatea Oradea) 6—3, 4—6, 6—0. La fete: Aurelia Trifu (Steaua)—Elena Jecu (Sănătatea Oradea) 6—0, 6—1; Virginia Ruzici (Dinamo Buc.)—Elena Popoescu (ambele Dinamo Buc.) 6—1, 6—3; Valeria Balaj (Steaua)—Vera Dudaș (Mureșul Tg. Mureș) 6—2, 6—1; Zdena Strnadova (Cehoslovacia)—Lucia Tănăsescu (Politehnica Cluj) 6—4, 6—2; Virginia Ruzici—Mariana Hagiu (ambele Dinamo Buc.) 6—2, 6—2; Mariana Simionescu—Florența Mihai (ambele Dinamo Buc.) 6—2, 6—1; Felicia Bădin (Dinamo Buc.) 6—2, 6—2.

Ion GAVRILESCU
Ilie GHIȘA, coresp.

moto

UN NOU EXAMEN PENTRU MOTORETELE ROMÂNEȘTI

START ÎN CAMPIONATUL REPUBLICAN DE REZISTENȚĂ ȘI REGULARITATE

Campionatul republican de regularitate și rezistență, rezervat motoretelor românești, a intrat în tradiția sportului cu motor din țara noastră. Astfel, alergătorii de toate categoriile își vor disputa întîietatea, începînd de azi, în prima fază a celei de a III-a ediții a acestei competiții. Primele etape se vor desfășura după următorul program:

Vineri: municipiul Gh. Gheorghiu-Dej — Slănic Moldova — Tg. Ocna — Moinești — Bacău — municipiul Gh. Gheorghiu-Dej (185 km); *simbătă*: municipiul Gh. Gheorghiu-Dej — Tg. Secuiesc — Mărășești — Adjud — municipiul Gh. Gheorghiu-Dej (173 km); *duminică*: municipiul Gh. Gheorghiu-Dej — Adjud — Bacău — municipiul Gh. Gheorghiu-Dej (150 km). Plecările se vor da din minut în minut, iar fiecare etapă are mai multe puncte de control. Media orară este 45 km, accesibilă tuturor, deoarece traseul este format în mare majoritate din drumuri de categoria întîi. Se alcătuiesc clasamente individuale și pe echipe. Reamintim pe deținătorii titlurilor: individual — *D. Vasilescu* (Met. Buc.); echipe — *Metalul București*.

Sîntem informați că în orașul de reședință a primei părți a campionatului actual (a doua parte, în toamnă, la Baia Mare) s-au luat măsuri de natură să asigure succesul competiției, rezervată micilor mașini indigene.

„CARPAȚI" BUCUREȘTI

CROAZIERĂ PE DUNĂRE

CU MOTONAVA SUB PAVILIONUL R.P.B. „ALEXANDRU STAMBULINSKI"

Varianta I
15—22 octombrie

în itinerar:
București — Russe (transport cu autocarul)
Russe — Belgrad — Budapesta — Bratislava (transport cu motonava)
Bratislava — București (transport cu trenul)

Varianta II
21—28 octombrie

în itinerar:
București — Bratislava (transport cu trenul)
Bratislava — Budapesta Belgrad — Russe (transport cu motonava)
Russe — București (transport cu autocarul)

INFORMAȚII ȘI ÎNSCRIERI LA TOATE OFICIILE JUDEȚENE DE TURISM

MODIFICĂRI ÎN CALENDARUL CAMPIONATELOR REPUBLICANE

Federația română de turism-alpinism comunică următoarele:

Campionatele republicane de orientare turistică (individuale, pe echipe și de ștafete) se vor desfășura în județul Arad, în perioada 3—9 septembrie

Campionatele republicane de juniori, de copii precum și „Cupa României" vor avea loc în perioada 20—24 septembrie, la Predeal, după un program care va fi anunțat ulterior.

DE LA MILIȚIA CAPITALEI

— SERVICIUL CIRCULAȚIE —

În zilele de 4, 5 și 6 august 1972, cu ocazia desfășurării meciului de tenis România — Australia, la Baza sportivă „Progresul" din str. Dr. Staicovici, accesul autoturismelor către stadion se face prin piața Operei, str. Costache Negri pînă la intersecția cu str. Dr. Pasteur.

Parcarea autoturismelor se va face pe str. Dr. Pasteur și în continuare pe str. Dr. Lister pe partea dreaptă în sensul de mers.

Autocarele O.N.T. vor parca pe str. Dr. Staicovici pe porțiunea cuprinsă între Splaiul Independenței și str. Costache Negri.

Se instituie interdicția staționării și parcării autovehiculelor pe str. Dr. Staicovici, porțiunea cuprinsă între str. Dr. Pasteur și str. Izvor.

Pe timpul celor trei zile enunțate mai sus, se interzice accesul tuturor vehiculelor (cu excepția celor autorizate) în incinta bazei sportive „Progresul".

Prof. univ. dr. docent ADRIAN IONESCU

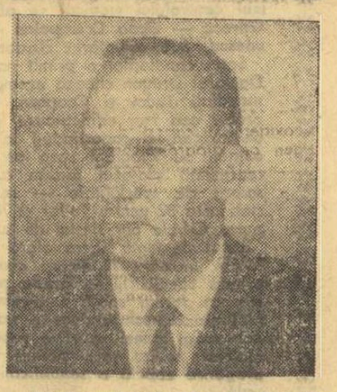

După o îndelungată și chinuitoare suferință, s-a stins din viață, în ziua de 2 august 1972, profesorul universitar doctor docent **Adrian Ionescu.**

Născut în 1904, în comuna Pătroaia, județul Argeș, profesorul Adrian Ionescu traversează în primul său sfert de veac toate treptele instruirii care aveau să-i confere o înaltă erudiție și o remarcabilă formație profesională. Este primul medic român care va absolvi și Institutul de Educație Fizică, creînd un profil de specialist ce va constitui un precedent în concepția formării cadrelor mișcării sportive din țara noastră.

Concomitent cu mai multe cursuri de specializare făcute în străinătate, a obținut și doctoratul în filozofie, care i-a lărgit conturul viziunii sale umanistice asupra vieții și relațiilor dintre oameni.

Mai bine de patru decenii a onorat și a creat un prestigiu recunoscut catedrei de Medicina culturii fizice a Institutului de Educație Fizică și Sport și a I.M.F. Pentru meritele sale a primit nenumărate distincții și afecțiunea tuturor ce l-au cunoscut.

Dascăl prin însușiri sufletești rar întîlnite, gînditor prin vocație și ordonat prin educație, profesorul Adrian Ionescu a reprezentat modelul cadrului didactic universitar în educație fizică pe care aproape două generații de profesori l-au urmat și venerat.

Înzestrat cu o mare putere de muncă, dirz și totdeauna sever cu el însuși, a lăsat o moștenire intelectuală care-l așează printre marii precursori ai domeniului nostru.

Ecoul prelungit al prelegerilor sale și scrierea lui fecundă rămîn mărturii ale unei puternice personalități, la a cărei dispariție ne plecăm capetele și îi rostim numele cu adîncul respect pe care i-l purtăm dincolo de ființa lui și cu regretul greu mărturisit de a ne fi părăsit atît de timpuriu.

Mitingul de doliu va avea loc astăzi, la capela cimitirului Ghencea, la ora 14.

CONSILIUL NAȚIONAL PENTRU EDUCAȚIE FIZICĂ ȘI SPORT
INSTITUTUL DE EDUCAȚIE FIZICĂ ȘI SPORT
UNIUNEA SOCIETĂȚILOR DE ȘTIINȚE MEDICALE

fotbal

PROBLEMA ACTUALĂ A ECHIPEI NAȚIONALE — CUPLUL DE FUNDAȘI CENTRALI

Interviu cu antrenorul emerit Angelo Niculescu

Desigur, cu totul altfel preconizasem cadrul, ambianța interviului nostru cu antrenorul echipei naționale. Știam că tricolorii, cu cîteva excepții, vor lua parte la verificarea de la Oltenița și, deci, după prima acțiune, antrenorului îi va fi mai ușor să-și expună „planul de bătaie" pentru sezonul de toamnă. Dar, din motivele arătate de noi în ziarul de ieri, „acțiunea Oltenița" a fost în mod neașteptat compromisă și, fără îndoială, cazul — unic în felul lui — avea să-l afecteze pe antrenor. Angelo Niculescu ne-a demonstrat însă, din nou marea sa calitate, stăpînirea de sine, echilibrul de atîtea ori probat în momente grele.

Angelo Niculescu a avut amabilitatea de a ne răspunde la cîteva întrebări legate de activitatea lotului național, în fața căruia stau meciul cu Austria, de la 3 septembrie, și startul în preliminariile C.M. din 1974. Interlocutorul n-a așteptat prima noastră întrebare.

— Am gîndit că în aceste zile e momentul potrivit pentru un prim contact cu jucătorii — a început el. Aș fi vrut să le expun de pe acum intențiile și gîndurile noastre, să le fac cunoscut planul de lucru și să încerc un ceas mai devreme găsirea unei formule de fundași centrali, compartimentul descoperit la ora actuală. Lupescu a plecat în Austria și locul lui trebuie luat de un jucător care să poată face față cerințelor. Dar acțiunea a eșuat.

— În această situație, veți fi obligați să restructurați „planul de bătaie", alcătuit pentru pregătirea viitoare ?

— Nu. Se apropie data începerii noului campionat și pînă la 28 august nu ne mai putem întîlni. Noi nu vrem să perturbăm procesul de pregătire la echipele de club, ținem seama și de obligațiile lor, dar, după cum ați văzut, lotul, se vede treaba, nu e privit de unii cu aceeași responsabilitate. Îi vom convoca pe jucători la 28 august, pentru meciul cu Austria.

— Pe ce jucători veți conta ? După întîmplarea de miercuri încercați să faceți schimbări în lot ?

— Nu m-am gîndit nici un moment la așa ceva. Contăm, în continuare, pe Adamache și Ștefan — portari, Sătmăreanu, Smarandache, Dinu, Deleanu, Nae Ionescu — fundași, Dumitriu, R. Nunweiller, Anca și Hajnal — mijlocași, Lucescu, Dobrin, Neagu, Iordănescu, Domide și Kun II — înaintași ; dar nu vom renunța (și îi vom avea în vederile noastre) la portarul Stan, Bölöni și Cojocaru. Contăm și pe cei ce s-au remarcat cu prilejul Campionatului european studențesc — Velea, M. Sandu, Tărălungă, Marcu și Stoicescu.

— Credeți că meciurile de la Constanța au avut o valoare în măsură să solicite serios pe cei vizați de dv. ?

— Fără îndoială că da. Meciul România — Spania a fost de un nivel apropiat unui joc internațional. Apoi, în întîlnirile cu românii, toți adversarii au jucat cu mare ambiție.

— Cum veți suplini plecarea lui Lupescu din echipă ?

— Nu-i o treabă simplă. Am în vedere mai multe variante, cu Smarandache — Sătmăreanu și N. Ionescu fundași, sau cu Stoicescu — Dinu, poate cu Bölöni lîngă Smarandache. La Constanța, doi jucători urmăriți de mine, Pexa și Deselnicu, nu m-au satisfăcut. În schimb, la înaintare, unde aveam atîtea necazuri, au apărut acum M. Sandu, Marcu, Tărălungă. În privința portarilor, nu avem bătăi de cap. Contăm pe Adamache și Ștefan, ne gîndim și la Răducanu dacă, bineînțeles, el și-a dat seama de greșelile comise. Îi așteptăm și pe mult discutatul Iordache.

— Oare ați uitat de Dembrovschi și Dumitrache ?

— Nu. Despre Dembrovschi am auzit că e refăcut complet, că se antrenează cu sîrguință. Cînd va reveni la forma care l-a consacrat, nu-l vom ocoli. Trebuie să știe însă că nu e indispensabil nici el. Cît îl privește pe Dumitrache, aici lucrurile mie mi se par destul de clare. Dumitrache trebuie să ne convingă, trebuie să-și spună singur cuvîntul. Am impresia că prea mult se vorbește de el, prea e lăudat. A intrat în finalul campionatului, a marcat două goluri și toată lumea se minunează de șuturile lui. Părerea mea e că Dumitrache trebuie criticat pentru că nu se pregătește, că n-a înțeles încă să muncească. Cînd se va schimba și va reveni la forma lui cea bună vom reface acest cuplu Dobrin—Dumitrache, care a jucat atît de puțin împreună.

— Vă gîndiți la restructurări ale jocului, echipei ?

— Restructurări e prea mult spus. Ne gîndim la îmbunătățiri, la randamentul optim al tuturor jucătorilor, la disciplina tactică și ridicarea capacității de efort. Dar despre toate acestea e prea devreme să discutăm. Deocamdată e de dorit ca jucătorii să se pregătească temeinic la cluburi și s-o dovedească în campionat.

Constantin ALEXE

Balcaniada echipelor reprezentative de tineret

FOTBALUL VA LUA LOCUL ATLETISMULUI LA IZMIR

După ce atletismul își va fi terminat cursa celor două Balcaniade, fotbalul se va alinia la startul acestor competiții regionale, găzduite în această vară la Izmir. Între 9 și 15 august, echipele reprezentative de tineret din **Albania, Bulgaria, Grecia, Iugoslavia, România și Turcia** se vor întrece într-un turneu ce tinde să devină tradițional.

Fiind de curînd oaspetele Izmirului am putut constata că interesul acordat fotbalului îl întrece pe cel ce a pus în mișcare amplul angrenaj al celor două Balcaniade de atletism. N-am fost mirat, întrucît fotbalul și luptele (raportul exact de popularitate între aceste două discipline este greu de depistat în Turcia) sînt cele care captează în special interesul practicanților sportului și, mai ales, al celor care-l agrează din tribune.

Comitetul director al Cupelor Balcanice de fotbal — forul ce organizează și această competiție anuală a „speranțelor" — a aprobat la 1 martie, într-o ședință plenară ținută la Belgrad, modul de desfășurare a turneului de la Izmir. Conform acestui regulament, jucătorii trebuie să aibă mai puțin de 23 de ani (la 1 august 1972), cu două excepții (pînă la 25 de ani) de fiecare formație. Echipele participante au fost împărțite în două serii : grupa A — Albania, România, Turcia ; grupa B — Bulgaria Grecia, Iugoslavia. Meciurile se vor juca sistem turneu cu jocuri simple, cîștigătoarele celor două grupe disputîndu-și finala. Toate meciurile vor avea loc pe modernul stadion **Atatürk**, cel mai mare din Turcia: 80 000 locuri și avînd, după cum am văzut, un gazon și o instalație de nocturnă excelente.

Echipa „speranțelor" noastre va fi alcătuită în acest an din lotul de tineret-rezerve al **Universității Cluj**, cel care a cîștigat ultima ediție a campionatului respectiv. Este o măsură stimulativă, pe care F.R.F. a considerat-o necesară. Reprezentativa României nu va evolua în prima zi a competiției, ci va debuta la 11 august, contra echipei Albaniei (ora 18,30) încheind meciurile din grupă la 13 august, în partida cu echipa țării gazdă (ora 20,30). Finala și meciul pentru locurile 3—4 se vor disputa la 15 august. În caz de egalitate după cele 90 de minute de joc, partida se va prelungi cu două reprize a 15 minute, iar dacă egalitatea va persista învingătorul va fi decis prin executarea a cinci lovituri de la 11 m. Jucătorii noștri vor avea la dispoziție pentru antrenamentele cotidiene terenurile stadioanelor **Atatürk** și **Karșiyaka**.

Formația cîștigătoare va primi „Cupa turneului", iar trofeul „Fair-play" va reveni echipei cu cea mai sportivă comportare.

Ultimele amănunte vor fi puse la punct în ședința secretariatului permanent al Comitetului director, ce va avea loc la 8 august la Izmir.

Paul SLĂVESCU

CAZUL DUMITRIU II ÎȘI AȘTEAPTĂ SOLUȚIONAREA

Unde va juca talentatul înaintaș ? La Rapid, la Dinamo sau... nicăieri ?

S-a încheiat perioada de transferări pentru divizia A. Iubitorii fotbalului au luat cunoștință despre mutațiile de jucători, unele dintre ele viu comentate.

Dar, în afară de transferările care îndeplinesc toate cerințele regulamentare, au fost unele care au dat loc la litigii între cluburi, unele solicitînd aprobarea pentru utilizarea în viitorul campionat a jucătorilor respectivi, iar altele opunîndu-se la acest lucru.

Biroul federal a luat în discuție aceste cazuri, străduindu-se să le rezolve în condiții echitabile.

Un singur caz a rămas nerezolvat pînă la ora actuală. Este acel al jucătorului Emil Dumitriu. Talentatul înaintaș a jucat în campionatul trecut, la Dinamo, în baza unui împrumut pe un an, acordat de clubul Steagul roșu. La terminarea campionatului, antrenorul D. Nicușor, nemulțumit, se pare, de randamentul lui Dumitriu II, i-a spus acestuia că renunță la serviciile sale. Oricum însă, termenul de împrumut expirase și Steagul roșu ceruse retransferarea lui. Dar, Dumitriu și-a manifestat dorința de a reveni la echipa care l-a consacrat, Rapid, obținînd în acest sens și cuvenita dezlegare de la clubul care îl împrumutase lui Dinamo, Steagul roșu.

Odată cu schimbarea antrenorului D. Nicușor, conducerea clubului dinamovist și-a manifestat însă, din nou, interesul pentru Dumitriu II, rechemîndu-l în lot și reîncadrîndu-l pe linie profesională. În consecință, jucătorul a dat o nouă semnătură, pentru Dinamo.

De aici, un diferend între Rapid și Dinamo, în primul rînd, dar în care există și o a treia parte : Steagul roșu, care nu acordă dezlegarea lui Dumitriu decît pentru Rapid, clubul unde jucase acesta înainte de a veni la Brașov și de unde fusese transferat prin bună înțelegere, fără a se fi pus vreo condiție.

„Duelul" în... trei continuă, iar Dumitriu II așteaptă ca soarta sa să fie rezolvată printr-o înțelegere între cluburile care îl disputâ.

Situația este neplăcută. Biroul federal i-a convocat pe reprezentanții celor trei cluburi, cu care a purtat discuții asupra acestui caz, fără a ajunge însă la soluționarea lui. De aceea, organul federal a acordat justițiabililor un nou termen de... gîndire, pînă la 7 august.

Ar fi de dorit să intervină o înțelegere între cluburi, în folosul fotbalului și al lui Dumitriu II, care, semnînd în același timp atît pentru Rapid, cît și pentru Dinamo, este pasibil de a fi suspendat. Sancțiunea ar fi dreaptă, regulamentară, dar ea ar însemna o lovitură pentru acest jucător, care, din motive de sănătate, a mai cunoscut o îndepărtare dureroasă de terenurile de fotbal.

În ultimă instanță, Federația trebuie să fie forul care să-și spună cuvîntul.

PROGRESUL BUCUREȘTI ȘI-A DEFINITIVAT, ÎN SFÎRȘIT, LOTUL...

● **Eugen Iordache are griji dar și speranțe** ● **Unii au venit... alții au plecat...**

Întîlnire la o oră foarte matinală, pe stadionul Progresul cu antrenorul Eugen Iordache.

— Unde ai pornit-o așa, dis de dimineață ?

— S-au adunat multe treburi... Nu mai știi pe care s-o rezolvi mai întîi...

Consimte să stea cîteva minute pe-o bancă și se destăinuie :

— Îmi pare rău că m-am reîntors la fosta mea echipă într-o perioadă atît de agitată...

— Tot nu s-au limpezit lucrurile cu lotul ?

— Ba da. Ieri am ajuns, în sfîrșit să-l definitivez. Iată-l : **portari** — Giron, Vintilă (de la F.C. Argeș) și Tichigiu (junior) ; **fundași** : Viorel Popescu, Condurache, Măndoiu, Gligore (de la Steaua), Secășanu (de la Sp. Studențesc), Tigheli (de la CSM Reșița), Adr. Constantinescu, Petre Ion și Ștefan Gheorghe (juniori) ; **mijlocași** : Dumitru Ștefan (de la F.C. Argeș), Pîslaru (Steaua) și Bora (junior) ; **atacanți**: Sandu Ion, Dudu Georgescu, Petre Gheorghe (de la C.F.R. Cluj), Gh. Georgescu, Barthales (junior), Manea (Portul) și Matei (Tehnometal).

— Din lot mai lipsesc, după cîte văd...

— Dinu Iordan, Manta, Raksi, Crăciunescu și Mirăuță care au primit dezlegare. Cazul Grama n-a fost încă clarificat.

— Nu e un motiv să fii prea pesimist. De bine, de rău, totuși ai la ora aceasta un lot destul de numeros și valoros...

— Una e să ai un lot numeros și alta să faci o echipă — **oftează din nou Eugen Iordache.** Pentru asta trebuie timp. Și eu sînt în mare întîrziere... În sfîrșit, vom vedea... Trebuie s-o scoatem la capăt. Săptămîna viitoare începem meciurile de verificare. La 9 august cu o echipă cehoslovacă, la 13 cu o formație din R.F.G., iar la 17 cu echipa antrenată de Ionică Bogdan, Racing Club Beirut.

— Și acum, spune-mi sincer, ce intenții ai ?

— Vreau să clădesc o echipă solidă, tenace, care să facă să se vorbească din nou despre Progresul.

— Crezi că ai posibilități să intești la titlu în seria I ?

— Nu pot încă afirma acest lucru. În orice caz, însă, ne vom strădui să figurăm printre primele echipe ale seriei, să „rulăm" în același pluton cu Politehnica Iași, F.C. Galați și Metalul Tîrgoviște — care se anunță pretendente serioase la primul loc...

George MIHALACHE

MECIURI AMICALE ÎN ȚARĂ

În aceste zile, echipele noastre divizionare A și B au susținut partide amicale, de verificare. Iată, cîteva rezultate :

C.F.R. Pașcani—Politehnica Iași 2—2 (0—1). Partida disputată miercuri a oferit un joc plăcut și viu disputat. Au marcat **Tuțu** (min. 64) și **Mărculescu** (min. 65) pentru gazde, respectiv **Marica** (min. 44) și **Bivolan** (min. 86 autogol).

V. Apostol-coresp.

Flacăra Moreni—Steagul roșu Brașov 2—3 (1—2). Joc frumos, un antrenament reușit pentru ambele formații. Au marcat : **Drăgan** (min. 34) și **Olteanu** (min. 73 autogol) pentru Flacăra, **Zotincă** (min. 22), **Șerbănoiu** (min. 38) și **Florescu** (min. 78) pentru Steagul roșu.

Gh. Ilinca-coresp.

Politehnica Timișoara—Jiul Petroșani 1—0 (1—0). Joc util ambelor formații. Singurul gol al partidei a fost înscris de **Mehedințu** (min. 40).

T. Cornel-coresp.

Petrolul Ploiești—Corvinul Hunedoara 3—0 (1—0). Ploieștenii au controlat mai mult jocul și au obținut o victorie comodă. Autorii golurilor : **Grozea** (min. 20), **Petrache** (min. 50 autogol) și **Oprișan** (min. 75).

V. Zbarcea-coresp.

Chimia Făgăraș—Steagul roșu Brașov (tineret) 4—1 (4—0). Au înscris : **Ioniță** (2), **Feher** și **Rotaru** pentru făgărășeni, respectiv, **Moț.**

B. Stoiciu-coresp.

Mîine, pe stadionul Republicii, joc inedit

PROMOVATELE FAȚĂ-N FAȚĂ: SPORTUL STUDENȚESC — C. S. M. REȘIȚA

În cadrul pregătirilor pe care le efectuează pentru noul campionat, cele două noi promovate în Divizia A, Sportul studențesc și C.S.M. Reșița se vor întîlni, mîine, într-un inedit joc amical, pe stadionul Republicii. Pentru spectatori, un plus de atracție îl va constitui, desigur, apariția în cele două formații a noilor jucători legitimați. Partida va începe la ora 19,45. În deschidere : Sportul studențesc (tineret-rezerve) — Voința București (Divizia C).

Duminică, la Pitești

SĂRBĂTOAREA F.C. ARGEȘULUI

Clou-ul programului : jocul internațional cu S. C. Karl Marx-Stadt

Casa de Cultură a Sindicatelor, Stadionul „1 Mai" și Parcul Strand din Pitești vor fi duminică teatre de desfășurare a unor manifestații cultural-sportive organizate cu prilejul unei sărbători unice a sportului argeșean : *cucerirea pentru prima dată a titlului de campioană republicană la fotbal.* Premierea echipei F. C. Argeș va avea loc cu această ocazie, în cadrul mai multor partide de fotbal, printre care și „capul de afiș" *F. C. Argeș — S. C. Karl Marx-Stadt.* Inițial a fost vorba — și inițiativa era frumoasă — ca echipa campioană să primească replica unei selecționate divizionare A alcătuită din căpitanii de echipe. Din păcate însă, cinci formații (Rapid, U.T.A., Jiul, Sport Club și „U" Cluj) sînt plecate peste hotare, iar dintre celelalte doar Petrolul și C.S.M. Reșița și-au confirmat participarea prin jucătorii respectivi. În această situație, conducerea clubului piteștean a apelat la *S. C. Karl Marx-Stadt,* fosta campioană a R. D. Germane, pentru a disputa partida vedetă, care — astfel — promite un spectacol mai bun.

Programul complet al manifestațiilor de duminică este următorul :

Dimineața la ora 11, la Casa de Cultură a Sindicatelor se va deschide expoziția F. C. Argeș, după care va urma o conferință de presă cu participarea cronicarilor de fotbal și comentatorilor de la radio și televiziune, precum și reprezentanți ai F.R.F. După amiază, pe stadionul „1 Mai", de la ora 13.15, se vor disputa meciurile *F. C. Argeș — „U" Cluj* (campioana națională la juniori), *F. C. Argeș — „U" Cluj* (campioana la tineret-rezerve și reprezentanta României la Balcaniada de tineret) și *F. C. Argeș — S. C. Karl Marx-Stadt.* Înaintea acestei partide echipa campioană va primi cupa, medaliile și tricourile din partea F.R.F., premiile din partea Administrației de Stat Loto-Pronosport și va fi decernat Trofeul Petschovschi donat de ziarul „SPORTUL". Seara, de la ora 20 — Carnavalul suporterilor în Parcul Strand.

AGENDA ZILEI

(4 august)

JOCURI INTERNAȚIONALE

Rapid la turneul internațional de la Levante (Spania)

Erevan : Ararat — Sport Club Bacău

APLAUZE PENTRU... FOTBALISTE

Meciurile interesantului turneu internațional de fotbal feminin, la care au participat echipele *Elan Belgrad, Victoria Constanța, Venus* și *Unirea Tricolor* din București, au suscitat un viu interes printre iubitorii sportului cu balonul rotund. Ei nu au rămas dezamăgiți de calitatea jocurilor prestate. Cele patru echipe au oferit partide dinamice, spectaculoase, presărate pe alocuri chiar cu accente de joc... bărbătesc. Partidele inaugurale s-au încheiat cu rezultate oarecum scontate ; primele echipe clasate în campionatul Capitalei, *Venus* și *Unirea Tricolor*, au obținut victorii mai mult sau mai puțin facile în fața a două adversare care și-au apărat șansa cu multă ambiție. Formația belgrădeană *Elan*, în rîndul căreia am remarcat cîteva individualități (portarul *Radulovici* și înaintașii *Cîrstici* și *Matici*), nu a putut ține piept unui *Venus* dezlănțuit. Chiar dacă două din cele patru goluri ale bucureștencelor au fost înscrise din ofsaid, ea nu putea emite pretenții. A doua zi, capul de afiș al turneului l-a constituit partida *Venus — Unirea Tricolor*. Cei aproape 4 000 de spectatori prezenți au asistat la un joc deosebit de dîrz, cu faze palpitante și cu răsturnări de situații. Pentru desemnarea echipei învingătoare s-a recurs, conform regulamentului, la executarea unor serii de lovituri de la 11 m. În final a cîștigat Unirea Tricolor cu 5—4. Și astfel, cea de a doua ediție a Cupei Unirea Tricolor, a revenit echipei organizatoare.

Florin SANDU

SURDAN LA UNIREA FOCȘANI ?...

Divizionara C. *Unirea Focșani* (fostă Automobilul) și-a reluat pregătirile sub conducerea noului antrenor, *Zoltan David*. Fotbaliștii din Focșani au susținut pînă în prezent pe teren propriu și trei partide amicale (două cu Politehnica Galați : 0—0 și 1—0, și una cu Progresul Brăila : 2—2). În lot un nume nou și, probabil, un viitor component al echipei : *Simion Surdan*, fostul internațional de la Politehnica Timișoara, care a absolvit Facultatea de stomatologie și, în prezent, își satisface stagiul militar.

N. BEGANU — coresp. jud.

TRAGEREA EXCEPȚIONALĂ LOTO — 8 AUGUST 1972 ATRIBUIE

● Premii în bani de valoare fixă și variabilă ;

● Autoturisme DACIA 1300 și DACIA 1100 ;

● Excursii la Budapesta cu petrecerea Revelionului.

Participarea se face pe bilete de 2 lei, 5 lei și 15 lei varianta. Variantele de 15 lei dau dreptul de participare la toate extragerile cu mari șanse de cîștig.

Luni 7 august 1972, ULTIMA ZI pentru procurarea biletelor.

Rubrică redactată de LOTO — PRONOSPORT

FOTBAL meridiane

Viitorii noștri adversari —

FINLANDEZII — POT RĂSTURNA MULTE CALCULE ÎN PRELIMINARIILE C. M.

Echipa Finlandei, viitoarea noastră adversară în preliminariile C.M. (1974) s-a impus în ultima vreme prin rezultatele bune pe care le-a obținut : 1—1 cu **U.R.S.S.**, 1—0 cu **Albania** (în preliminarii) și, recent, 2—1 cu **selecționata Olimpică a R.F. a Germaniei**, în meciul amical susținut în deplasare, la Lübeck.

Foarte semnificativă este declarația antrenorului echipei Finlandei, **Laaksonen : „Sînt mulțumit de rezultatele obținute de noua mea echipă. Nici o altă selecționată finlandeză nu a fost în trecut așa de bine pregătită ca cea de azi. Am restructurat lotul menținînd doar pe cei mai buni, iar în locul unor foști titulari îmbătrîniți am introdus jucători tineri cu perspectivă".**

Redactorul de specialitate al ziarului **„Deutsches Sportecho"** din Berlin, Horst Friedemann, care a urmărit meciul de la Lübeck, îi caracterizează pe finlandezi în felul următor : **„Cu un fizic impresionant, fotbaliștii din Suomi sînt foarte bine pregătiți, bătăioși, rezistenți, cu o mare capacitate de efort. Ei pot răsturna multe calcule în grupa a IV-a a preliminariilor C.M. din care mai fac parte echipele României, R.D. Germane și Albaniei. Echipa este așezată în sistemul 1—3—3—3 (fără portar). Rajantie — pe post de „libero" este excelent, ca și veteranii Saivomaa, Heikilae, Toivola și Paatelainen, dar nici cei tineri, recent introduși în lot, nu sînt mai prejos decît ceilalți : portarul Nevanpera, fundașii Konsonen și Ranta, înaintașii Rissanen și Nuoranen. Victoria repurtată în fața olimpicilor vest-germani este prețioasă deoarece în echipa gazdelor au evoluat numai jucători din prima ligă, printre care Höness și Schneider** (Bayern München), **Nickel** (Eintracht Frankfurt), **Wunder** (M.S.V. Duisburg) etc" Cele trei goluri în jocul de la Lübeck au fost marcate de **Suomalainen** (după o centrare a lui Paatelainen). **Kalb** (R.F.G.) a egalat din penalty, iar în min. 90 finlandezii au marcat golul victoriei prin **Rissanen**, cu capul, care a reluat centrarea lui Nuoranen.

ȘTIRI, REZULTATE

● Selecționata Bulgariei va susține la 23 august la Torino o partidă amicală în compania formației locale cu același nume

● Cîțiva antrenori sovietici vor pleca într-un schimb de experiență în Anglia, R.F a Germaniei și Italia, trimiși de federația unională.

● S-a stabilit ca finala Cupei U.E.F.A. (care se dispută tur retur) să aibă loc la 9 și 23 mai 1973.

JURGEN CROY CEL MAI BUN FOTBALIST AL R.D. GERMANE

În fiecare an, la sfîrșitul unui sezon fotbalistic este ales de către ziariștii sportivi din R. D. Germană, cel mai bun jucător. Pentru sezonul 1971—72, titlul acesta a revenit lui **Jürgen Croy** — portarul formației din Zwickau, **„Gheata de argint"** care i-a fost atribuită în urma voturilor primite cu o majoritate covîrșitoare (465 v) a revenit pe deplin meritat portarului echipei naționale a R. D. Germane. În clasament, el a fost urmat de **Irmscher** (F. C. Carl Zeiss Jena) cu 187 voturi, **Zapf** (F. C. Magdeburg) cu 125 v, **Schulenberg** (Dynamo Berlin) 113 v, **Hreische** (Dynamo Dresda) 76 v și **Bransch** (Chemie Halle) 65 v.

Cine este Jürgen Croy ? În 1967 a debutat în echipa națională. De atunci el a îmbrăcat de 30 de ori tricoul reprezentativei. În munca sa profesională și activitatea sportivă este un exemplu. Croy a terminat o școală tehnică de electromontaj, iar acum s-a înscris la Facultatea de geografie.

Proiecte ? Să apere cu succes poarta echipei reprezentative în turneul final olimpic și în preliminariile C. M., să fie un student fruntaș la facultatea pe care a început-o.

PROGRAMUL TURULUI CAMPIONATULUI DIVIZIEI C EDIȚIA 1972-1973 SERIA A II-a

Etapa I — 20 august

Constr. Or. Gh. Gh.-Dej — Viit. Vaslui
Unirea Tricolor Bîrlad — Petrolul M.
Letea Bacău — Oituz Tg. Ocna
Minerul Comănești — Cimentul Bicaz
Textila Buhuși — Relonul Săvinești
Locomotiva Adjud — Rulmentul Bîrlad
URA Tecuci — Trotușul Or. Gh. Gh.-Dej

Etapa a II-a — 27 august

Petrolul Moinești — Min. Comănești
Relonul Săvinești — Constructorul
Viitorul Vaslui — Unirea Tricolor Bîrlad
Trotușul Or. Gh. Gh.-Dej — Letea Bacău
Rulmentul Bîrlad — URA Tecuci
Oituz Tg. Ocna — Locomotiva Adjud
Cimentul Bicaz — Textila Buhuși

Etapa a III-a — 3 septembrie

Unirea Tricolor Bîrlad — Trotușul
Letea Bacău — Rulmentul Bîrlad
Constructorul — Oituz Tg. Ocna
Viitorul Vaslui — Relonul Săvinești
Petrolul Moinești — Cimentul Bicaz
Textila Buhuși — URA Tecuci
Minerul Comănești — Locomotiva Adjud

Etapa a IV-a — 10 septembrie

Oituz Tg. Ocna — Viitorul Vaslui
Locomotiva Adjud — Petrolul Moinești
Trotușul — Rulmentul Bîrlad
Unirea Tricolor Bîrlad — Text. Buhuși
Letea Bacău — Constructorul
Relonul Săvinești — Minerul Comănești
U.R.A. Tecuci — Cimentul Bicaz

Etapa a V-a — 17 septembrie

Rulmentul Bîrlad — Relonul Săvinești
Cimentul Bicaz — Trotușul
Minerul Comănești — Letea Bacău
Oituz Tg. Ocna — Petrolul Moinești
URA Tecuci — Unirea Tr. Bîrlad
Constructorul — Textila Buhuși
Locomotiva Adjud — Viitorul Vaslui

Etapa a VI-a — 24 septembrie

Textila Buhuși — Oituz Tg. Ocna
Viitorul Vaslui — URA Tecuci
Relonul Săvinești — Locomotiva Adjud
Cimentul Bicaz — Rulmentul Bîrlad
Trotușul — Minerul Comănești
Unirea T. Bîrlad — Letea Bacău
Petrolul Moinești — Constructorul

Etapa a VII-a — 1 octombrie

Letea Bacău — Relonul Săvinești
Oituz Tg. Ocna — Minerul Comănești
Petrolul Moinești — URA Tecuci
Constructorul — Trotușul
Locomotiva Adjud — Cimentul Bicaz
Textila Buhuși — Viitorul Vaslui
Unirea Tr. Bîrlad — Rulmentul Bîrlad

Etapa a VIII-a — 8 octombrie

Viitorul Vaslui — Trotușul
URA Tecuci — Locomotiva Adjud
Minerul Comănești — Textila Buhuși
Cimentul Bicaz — Letea Bacău
Constructorul — Unirea Tricolor Bîrlad
Rulmentul Bîrlad — Oituz Tg. Ocna
Relonul Săvinești — Petrolul Moinești

Etapa a IX-a — 15 octombrie

Textila Buhuși — Rulmentul Bîrlad
Unirea Tr. Bîrlad — Cimentul Bicaz
Oituz Tg. Ocna — URA Tecuci
Minerul Comănești — Viitorul Vaslui
Letea Bacău — Petrolul Moinești
Trotușul — Relonul Săvinești
Locomotiva Adjud — Constructorul

Etapa a X-a — 22 octombrie

Cimentul Bicaz — Viitorul Vaslui
Petrolul Moinești — Textila Buhuși
Relonul Săvinești — Unirea Tr. Bîrlad
Constructorul — URA Tecuci
Oituz Tg. Ocna — Trotușul
Rulmentul Bîrlad — Minerul Comănești
Locomotiva Adjud — Letea Bacău

Etapa a XI-a — 29 octombrie

Trotușul — Locomotiva Adjud
Min. Comănești — Unirea Tr. Bîrlad
Letea Bacău — Textila Buhuși
Viitorul Vaslui — Petrolul Moinești
URA Tecuci — Relonul Săvinești
Cimentul Bicaz — Oituz Tg. Ocna
Rulmentul Bîrlad — Constructorul

Etapa a XII-a — 5 noiembrie

URA Tecuci — Minerul Comănești
Constructorul — Cimentul Bicaz
Petrolul Moinești — Rulmentul Bîrlad
Textila Buhuși — Trotușul
Unirea Tr. Bîrlad — Loc. Adjud
Viitorul Vaslui — Letea Bacău
Relonul Săvinești — Oituz Tg. Ocna

Etapa a XIII-a — 12 noiembrie

Cimentul Bicaz — Relonul Săvinești
Trotușul — Petrolul Moinești
Letea Bacău — URA Tecuci
Rulmentul Bîrlad — Viitorul Vaslui
Minerul Comănești — Constructorul
Oituz Tg. Ocna — Unirea Tricolor Bîrlad
Locomotiva Adjud — Textila Buhuși

ATRACȚII LA BUDAPESTA

— Galeriile de Artă
— Stadionul popular
— Monumentul milenarilor
— Bastionul pescarilor (sec. XIX) — punct de perspectivă asupra Dunării
— Insula Margareta cu o grădină japoneză, fîntîni arteziene, ștrand termal, bazine acoperite etc.
— Muntele Gelert — punct de perspectivă spre insula Csepel. Pesta și „munții Budei".
— Estergom (în apropierea Budapestei), cu zona turistică de la cotul Dunării

Facultativ vă recomandăm :

— băile minerale termale
(baia „Császár" — II. Calea Frankel Leó nr. 29.
baia „Erzsébet" cu conținut de iod și sare — XX. Calea Csepelin út nr. 1)
— restaurantele cu atmosferă caracteristică
(„Citadella" cu muzică de lăutari ; „Hid" — o cramă mică din Buda Veche cu muzică de acordeon — III str. Mókus 22)
— o adresă utilă : Mare magazin universal „Corvin" — VIII. piața Blaha Lujza, nr. 1—2.

La cererea colectivelor din unitățile socialiste oficiile județene de turism din întreaga țară organizează excursii pe itinerariile și la datele solicitate.

O.N.T. „Carpați" București organizează excursii cu trenul, cu plecarea în zilele de 3, 11, 15 octombrie la prețul de 722 lei + 104 lei (165 ft.), sejur : 3 zile ; și în zilele de 1, 3, X, 1. XI, 7. XII, la prețul de 965 lei +139 lei (220 ft.), sejur : 4 zile.

ADRESÎNDU-VĂ O.N.T. CARPAȚI — BUCUREȘTI SAU OFICIILOR JUDEȚENE DE TURISM VA SIMPLIFICAȚI CĂLĂTORIA.

SEMIFINALA INTER-ZONE A „CUPEI DAVIS"

(Urmare din pag. 1)

curînd posedau un record al competiției, cîștigînd „Salatiera" de 22 de ori. Record întrecut de americani, la ultima ediție, cînd învingeau la limită echipa noastră în cel din urmă Challenge-round.

ILIE NĂSTASE

55 de țări au luat startul în întrecerile din acest an. Acum au mai rămas în luptă primele patru: *România, Australia, S.U.A.* și *Spania*. După cum se știe, adversara cîștigătoarei de la București va fi desemnată în cealaltă semifinală inter-zonală, care se dispută la Barcelona, în aceleași zile. Stan Smith și colegii săi de echipă dau o luptă deosebit de grea împotriva puternicei formații spaniole. Dar pentru noi, interesul major îl prezintă întîlnirea de la București, cea pe care o vom urmări din tribune sau pe micile ecrane ale televiziunii. Față în față stau cele mai bune rachete românești și australiene într-o succesiune de 5 meciuri, în trei zile de joc.

Ieri, în cadrul ședinței de tragere la sorți, au fost stabilite perechile de jucători care își vor disputa prețioasele puncte ale întîlnirii. Primii vor ieși pe teren veteranii celor două echipe, Ion Țiriac și Mal Anderson. Ca apoi, tot în cadrul primei zile, Ilie Năstase să aibă de luptat cu Colin Dibley. În ultima zi, tot lui Ion Țiriac îi revine sarcina să deschidă gala, întîlnindu-l pe Colin

ION ȚIRIAC
Caricaturi de AD. CLENCIU

Dibley, ultima partidă de pe afiș fiind cea dintre Ilie Năstase și Mal Anderson.

După cum se vede, Neale Fraser l-a preferat pe rutinatul Mal Anderson în dauna lui John Cooper (în palmaresul căruia figurează o prețioasă victorie la Năstase și era creditat în prezent cu cea mai bună formă). Este posibil însă ca acesta să se afle în vederile căpitanului australian pentru formația de dublu, pe care o vom cunoaște abia sîmbătă la prînz.

O altă mențiune care se impune la lectura programului este aceea că din nou — ca și la Tbilisi — lui Țiriac i-a fost sortit să inaugureze programul în ambele zile ale întrecerilor de simplu, trebuind să evolueze pe căldura cea mai mare. Un mic handicap care credem, însă, că va fi depășit cu brio de tenacele nostru jucător. Pentru spectatori, un punct de atracție suplimentar: de fiecare dată în meci vedetă va apare Ilie Năstase.

Protagoniștii marii întreceri sînt gata de start!

ECHIPA ROMÂNIEI ÎN „CUPA DAVIS"

Semifinala interzone România — Australia este al 53-lea meci susținut de echipa țării noastre în competiția „Salatierei". Pînă acum cele două formații nu s-au întîlnit niciodată. Iată adversarii întîlniți și palmaresul meciurilor susținute, pînă la ora actuală, de către echipa de tenis a României:

Austria	1	0	1	0—5
Belgia	3	2	1	10—5
Brazilia	1	1	0	3—2
Danemarca	3	1	2	6—9
Egipt	1	1	0	3—2
S.U.A.	2	0	2	2—8
Franța	4	0	4	4—16
Germania	1	0	1	0—5
Grecia	2	1	1	6—4
India	3	2	1	8—6
Elveția	2	2	0	10—0
Israel	3	3	0	14—1
Iran	2	2	0	9—1
Iugoslavia	3	1	2	6—9
Marea Britanie	3	1	2	5—10
Norvegia	1	1	0	5—0
Noua Zeelandă	1	1	0	3—2
Olanda	1	1	0	5—0
Polonia	2	0	2	4—6
R.A.U.	1	1	0	3—2
R.F.G.	2	1	1	5—5
R.S.A.	2	0	2	2—8
Spania	2	1	1	6—4
Italia	3	1	2	5—10
Ungaria	1	0	1	2—3
U.R.S.S.	2	2	0	7—3
Pe teren propriu	26	17	8	84—40
Pe teren neutru	2	0	2	1—9
În deplasare	25	9	16	48—77
Total	52	26	26	133—126

MARELE PREMIU — F. I. L. T.

După ultimele turnee disputate în Marele Premiu — F.I.L.T., pe primul loc al clasamentului se află tenismanul spaniol **Manuel Orantes** cu 394 puncte (13 turnee jucate), urmat de **Ilie Năstase** — 334 p (14), **Stan Smith (S.U.A.)** — 287 p (11), **Andres Gimeno (Spania)** — 248 p (12), **Jan Kodes (Cehoslovacia)** — 193 p (6) și **Patrick Proisy (Franța)** — 109 p.

Semifinalele „Cupei Davis" sînt asimilate cu un turneu internațional de categoria C — sferturi de finală.

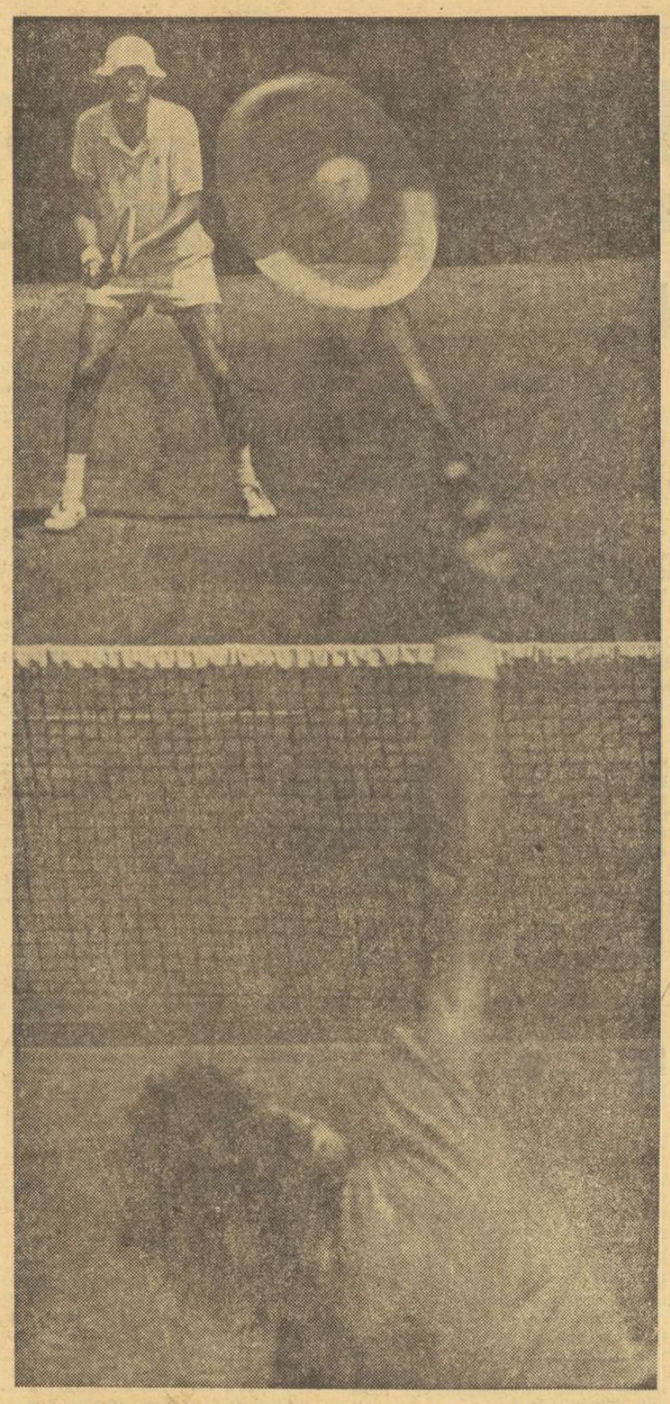

Nr. 1 australian Mal Anderson *(cu fața spre obiectiv), la un ultim antrenament, așteptînd mingea pe care o va primi de la* John Cooper, *definitiv intrat în rolul de sparing-partener.*

În semifinala de la Barcelona

SPANIOLII — FĂRĂ GIMENO!

BARCELONA, 3 (Agerpres). — În urma tragerii la sorți efectuate în preziua meciului de tenis Spania—S.U.A., din semifinalele inter-zone ale „Cupei Davis", s-a stabilit ca în prima zi să se întîlnească următorii jucători: **M. Orantes** cu **S. Smith,** iar **J. Gisbert** cu **H. Solomon.** Pentru ultima zi, duminică, programul este: **Solomon—Orantes** și **Gisbert—Smith.** Agențiile internaționale de presă comentează ca surprinzătoare absența din formația spaniolă a lui Andres Gimeno, cîștigătorul turneului de la Roland Garros.

ÎNAINTEA PRIMELOR SCHIMBURI DE MINGI

Într-o pauză a ședinței de tragere la sorți, prof. **Alexandru Lăzărescu,** secretarul general al federației de specialitate, ne-a declarat următoarele:

„Reprezentativa României susține unul dintre cele mai importante și grele meciuri, deși în privința dificultății, la prima vedere, s-ar părea că lucrurile nu stau tocmai așa. Într-adevăr, diferența de valoare care separă pe jucătorii noștri de cei australieni indică un avantaj net pentru români. Totuși, pentru că orice meci pentru „Cupa Davis" este greu, iar oaspeții noștri provin dintr-o țară în care tenisul, ca tradiție și palmares, se situează printre fruntașele acestei discipline sportive, întîlnirile de la Progresul vor constitui, fără discuție, o încercare de o deosebită dificultate pentru Ilie Năstase și Ion Țiriac. Cu toate acestea sîntem convinși că vom obține victoria, cunoscînd marile posibilități ale jucătorilor români.

Federația noastră a depus toate eforturile pentru reușita acestei întîlniri. Rămîne ca și publicul spectator să-și aducă contribuția printr-o comportare cu adevărat sportivă. Dorinței de victorie legitime trebuie să i se adauge neapărat și disciplina necesară spectatorilor de tenis. Să încurajăm pe jucătorii noștri dar să facem acest lucru și în limitele unei exemplare sportivități".

La cele spuse mai sus de secretarul forului nostru tehnic, am putea să facem unele adăugiri, precizînd cîteva norme de conduită care trebuie respectate de către spectatori. Iată-le foarte pe scurt:

- Ocupați-vă din timp locurile în tribună.
- Păstrați o liniște deplină în timpul jocului, aplaudînd sau încurajînd jucătorul preferat doar după epuizarea schimbului de mingi.
- Nu vă părăsiți locul decît la încheierea meciului sau în minutul de pauză regulamentar, la schimbarea terenului (totdeauna la un total impar de ghemuri).
- Chiar dacă o decizie a arbitrilor vi se pare injustă, nu protestați zgomotos, pentru că prin aceasta nu veți contribui la schimbarea verdictului, ci doar la eventuala deteriorare a ambianței de joc.
- Arbitrul principal are latitudinea de a opri jocul sau a dicta reluarea disputării punctului și chiar să schimbe decizia anterioară.

Urmînd aceste succinte recomandări vom veni și în întîmpinarea dorinței exprimate de Ion Țiriac, la ultima conferință de presă, în care experimentatul sportiv spunea: **„Trebuie să arătăm că avem cel mai educat public de tenis, după cel de la Wimbledon"...**

De astăzi, pe Snagov

UN ULTIM TEST AL SCHIFIȘTILOR

O nouă competiție a canotajului academic masculin ce se înscrie pe agenda zilei, la Snagov: campionatul republican al echipajelor mici. Importanța acestui concurs rezidă în faptul că el constituie un ultim test pentru echipajele românești care ne vor reprezenta la Jocurile Olimpice de la München. Este vorba de selecția referitoare la proba schifurilor de 2+1, unde pretendenții principali sînt campionii mondiali Ștefan Tudor și Petre Ceapura, iar adversari de prim rang M. Naumencu și A. Agh, sau de cea a echipelor de 2 fără cîrmaci, unde Fr. Papp și I. Cacencu vor trebui să facă față asaltului perechii Cr. Georgescu — C. Nistorotu.

Pe programul competiției figurează astăzi — serille (10—11.30) și recalificările (18—19); **mîine** — semifinalele (de la 18.30), iar **duminică** (între orele 9—10) — **finalele.**

ALPINIȘTI ROMÂNI PESTE HOTARE

O ECHIPĂ A ESCALADAT CEL MAI ÎNALT VÎRF DIN IRAN ALTĂ FORMAȚIE SE AFLĂ ÎN MUNȚII PAMIR (U.R.S.S.)

Sub auspiciile CJEFS — Brașov, patru alpiniști din orașul de la poalele Tîmpei — **Ion Coman, Anton Demeter, Augustin Rusu** și **Roland Welkens** — au efectuat o expediție în Iran unde au reușit să escaladeze cel mai înalt vîrf din această țară: Damavand (5 671 m).

Situat în lanțul munților Elbrus, Damavandul este un vulcan stins care continuă să mai emane gaze în zona superioară. Vîrful muntelui este acoperit de zăpezi veșnice.

Ascensiunea alpiniștilor români a fost deosebit de apreciată în cercurile sportive din Iran deoarece ea s-a efectuat în condiții atmosferice nefavorabile.

Amintim, cu acest prilej, că o altă echipă de alpiniști români se află în momentul de față în U.R.S.S. unde participă la o mare ascensiune colectivă a vîrfului Comunismului (7 495 m) din munții Pamir. Echipa este alcătuită din alpiniștii: **Alexandru Floricioiu, Paul Fozokos, Mircea Opriș, Adrian Tănase, Nicolae Ghelmez.**

În cazul în care programul ascensiunii a putut fi respectat întocmai, alpiniștii participanți la această acțiune au atins vîrful Comunismului zilele trecute.

■ ULTIMELE ȘTIRI ■ ULTIMELE REZULTATE ■ ULTIMELE ȘTIRI

PRIMELE PARTIDE ÎN TURNEUL INTERNAȚIONAL DE POLO DIN CAPITALĂ

De asemenea, piscina Dinamo din Capitală este gazdă a unui turneu internațional de polo, la care participă reprezentativele de seniori, tineret și juniori ale României, formația R. D. Germane, selecționata orașului Volgograd și cea a orașului București. În primul meci al serii, poloiștii din R. D. Germană au învins la mare luptă echipa Bucureștiului cu 8—6 (1—2, 2—1, 2—1, 3—1). La capătul unei partide de bun nivel tehnic, condusă de arbitrul internațional Abe Fuchs (Belgia), echipa olimpică a țării noastre a întrecut pe cea de tineret (care ne va reprezenta la Balcaniada de la Sofia) cu 8—3 (1—0, 3—1, 3—1, 3—1). În ultimul meci: Sel. Volgograd — România juniori 6—3 (1—1, 2—0, 2—2, 1—0). Cronici și amănunte în numărul de mîine.

AU ÎNCEPUT „NAȚIONALELE" DE JUNIORI LA ÎNOT

La strandul Tineretului din Capitală au început ieri întrecerile campionatelor naționale de juniori la înot. Competiția reprezintă, în primul rînd, cel mai important criteriu de selecție pentru alcătuirea echipelor naționale de seniori care ne vor reprezenta în săptămîna viitoare la Balcaniada de la Sofia.

Adrian Horvat (Sc. sp. 1) — 61,2 și Zeno Opritescu (C.S.M. Cluj) cu 57,5 s-au dovedit ieri cei mai rapizi sprinteri (100 m crawl) ai celor două categorii de virstă. Un alt înotător de la Școala sportivă nr. 1 a produs marea surpriză, cîștigînd cea mai disputată probă a reuniunii. Este vorba de Luis Șoptereanu (fratele fostului recordman al țării), cronometrat pe distanța de 100 m bras în 1:16.2.

În cursele feminine s-a detașat Anca Groza, care a cîștigat mai întîi 100 m crawl în 65,0 (nou record național de juniloare) și apoi la 200 m mixt în 2:39,5. În numărul nostru de mîine — alte amănunte și rezultatele tehnice.

STEAUA — MAREK STANKE DIMITROVO 6—0 (2—0)

Aproximativ 10 000 de spectatori au venit ieri după-amiază pe stadionul Republicii s-o vadă pe Steaua, în compania lui Marek Stanke Dimitrovo (R. P. Bulgaria), o echipă cu un joc plăcut, fotbaliștii bucureșteni au avut o comportare bună, ținînd seama de perioada în care ne aflăm și de căldura sufocantă din timpul partidei. Steaua a cîștigat detașat, cu 6—0 (2—0), prin golurile marcate de **Năstase** (min. 7 din 11 m), **Iordănescu** (min. 32, 50 și 53) și **Pantea** (min. 46 și 82).

TURNEUL DE FOTBAL JUNIORI „PRIETENIA"

Ieri, pe stadionul „1 Mai" din Timișoara, au fost programate alte două jocuri din cadrul turneului internațional de juniori „Prietenia" la fotbal, care s-au încheiat cu următoarele rezultate: R. D. GERMANĂ — ROMÂNIA II 3—0 (3—0). Au înscris: Schmidt (min. 10), **Schade** (min. 23) și **Weber** (min. 68); **CEHOSLOVACIA — POLONIA 1—0 (0—0). A înscris Suran** (min. 73).

Astăzi, au loc următoarele partide: U.R.S.S. — România I (la Lugoj); Cuba — Polonia (Timișoara); Bulgaria — Ungaria (Timișoara); România II — R.P.D Coreeană (Sinnicolaul Mare).

VÎNT PRIELNIC PENTRU FLORETISTELE NOASTRE

PRINCIPALELE ADVERSARE ALE FORMAȚIEI ROMÂNIEI AU INDISPONIBILITĂȚI ȘI INCERTITUDINI DE REZOLVAT— SABRERII — ÎN FRUNTE CU IRIMICIUC — AR PUTEA URCA O TREAPTĂ ÎN IERARHIA VALORILOR MONDIALE

La această dată, scrimerii care vor participa la ediția jubiliară a J.O. de la München își încheie pregătirile, retușîndu-și unele imperfecțiuni, stabilindu-și strategia cu care vor aborda marile și, probabil, dramaticele asalturi de la Bayernhalle. **Reprezentanții țării noastre nu fac excepție.**

Șansele cele mai mari de a atinge țelul pe care și-l propun le au floretistele. Calitățile și rezultatele lor, mai vechi sau obținute în ultima vreme, le recomandă suficient. De altfel, marea majoritate a specialiștilor de peste hotare nu exclud faptul ca româncele să realizeze mult mai mult decît la Ciudad de Mexico. Fosta floretistă poloneză **Orszehowska,** în prezent antrenoare a lotului reprezentativ al țării sale, ne mărturisea după turneul internațional de scrimă de la Katowice, că floretistele României pot obține — și la individuale și la echipe — cîte o medalie.

Specialiștii italieni, francezi, cei din R.F. a Germaniei manifestă, la rîndul lor, multă prudență cînd este vorba de floretistele române.

J.O. de la München pot să ne ofere satisfacții depline în floreta feminină, așa cum nu am avut — din păcate — la Ciudad de Mexico. Maturitatea trăgătoarelor țării noastre, bogata lor experiență internațională, sporirea capacității lor de efort fizic și psihic, iată atîtea atu-uri cu care „elevele" antrenorului emerit **Andrei Vilcea** sînt gata să abordeze marea întrecere olimpică. Și apoi este și o chestiune de ambiție. Nicicînd România nu a avut un lot atît de omogen valoric ca acum, în preajma ediției jubiliare a J.O. Asta, în timp ce adversarele noastre directe trec prin unele dificultăți, în special floretistele Uniunii Sovietice. **Elena Belova** s-a accidentat grav la Katowice, în primul tur al turneului individual, iar **Elena Ivanova** a suferit o operație de menisc. Cu alte cuvinte, două din titularele de bază ale echipei U.R.S.S. au devenit incerte în lotul pentru J.O. În această situație, antrenorii sovietici se văd nevoiți să recurgă în continuare la serviciile **Galinei Gorohova** și **Tatianei Samușenko.** Rămîne de văzut dacă cele două floretiste — care au dus faima floretei feminine sovietice mai bine de un deceniu — vor rezista și maratonului Olimpiadei münchencze.

Semne de întrebare există și la nivelul altor loturi. În cel francez campioana lumii, **Marie Chantal-Demaille** manifestă o stare de astenie, **Catherine Rousselet-Ceretti** nu este în cea mai bună formă. Unguroaicele și ele — ne spunea **dr. Laszlo Karpathy** — au unele incertitudini. Mai trebuie să adăugăm faptul că polonezele n-au mai arătat, la ultimul test olimpic desfășurat chiar în țara lor, prospețimea de la Viena, cu ocazia campionatelor mondiale, în ciuda faptului că lotul a fost substanțial întinerit.

Nu vrem — desigur — să subestimăm posibilitățile floretistelor care vor urca pe planșele de la Bayernhalle. Ne-am bucura, însă, dacă reprezentantele țării noastre ar înțelege că oricum există un moment destul de prielnic pentru a forța porțile unei performanțe de mare răsunet, reamintindu-se astfel de Melbourne (medalie de argint prin **Olga Szabo**) sau de Roma (bronz prin **Maria Vicol**). Anii au trecut și, evident, capacitatea lotului feminin de floretă al României este cu totul alta. Sportivele noastre pot să aibă ultimul cuvînt la marea întrecere de la München. La individuale. **Ileana Gyulai, Ana Pascu** și **Olga Szabo** revendică un loc în finală, în timp ce la echipe, cele trei — și alături de ele **Ecaterina Stahl** — ar putea să ne ofere satisfacția de a se situa cel puțin în finala probei.

★

Mai mult decît altă dată, sabrerii români par decișiși să iasă definitiv din anonimat. Ne-a demonstrat-o în primăvară **Dan Irimiciuc** la turneul dotat cu Trofeul Santelli de la Budapesta. Locul 3, același cu cel mai bun dintre sabrerii maghiari, **Marot.** Lîngă Irimiciuc, cel mai bun produs românesc din ultima vreme la această probă, se află și alți trăgători cu mari posibilități: **Iosif Budahazi,** de pildă, unul din sabrerii care impresionează printr-o remarcabilă eleganță, **Octavian Vintilă,** cu sobrietatea sa recunoscută, cu atacurile sale foarte precise și necruțătoare, **Gheorghe Culcea,** mult mai combativ în ultima vreme și mai eficace. Pînă și **Constantin Nicolae,** care într-o vreme ne lăsase impresia că rămîne în urmă ne-a demonstrat că este capabil să țină pasul cu actualele cerințe din sabia mondială. Alături de combativitate, el știe să arunce în lupta de pe planșă o mare experiență. **Ionică Pop** rămîne deocamdată primul dintre aspiranții la un loc în familia seniorilor. Prin combativitate, el îl copiază în parte pe Irimiciuc, iar prin eleganță se apropie de Budahazi.

Sabrerii noștri ar putea avea satisfacția de a pătrunde în turneul final al J.O., în principal prin Irimiciuc. Acesta ar fi obiectivul primordial al trăgătorilor noștri din sabie. La echipe, ar fi posibil cel puțin un loc 4, după formațiile U.R.S.S., Ungariei și, probabil Poloniei, într-o dispută directă cu Italienii, dispută pe care o dorim mai curajoasă, mai convingătoare.

Nădăjduim să-i vedem pe reprezentanții acestei probe cu ambiția, cu dorința de afirmare, cu impetuozitatea cu care s-au „bătut" în 1969 la campionatele mondiale. Cu toate echipele. Atunci a fost un moment de cotitură în activitatea lor: reintrau în arena internațională, după o absență de aproape un deceniu. Acum, o dată reintrați în eșalonul de frunte au obligația de a urca mai sus.

Tiberiu STAMA

pentru documentarea DV.

MECIUL PENTRU TITLUL MONDIAL DE ȘAH

PARTIDA A 10-a S-A ÎNTRERUPT

● Fischer are calitatea pentru un pion

„Deși remiză, partida a 9-a nu a fost deloc pașnică, scrie în comentariul său din „Izvestia" marele maestru internațional David Bronștein. **Unii au apreciat-o ca „uscată", dar eu socotesc că această întîlnire dintre campionul mondial și șalangerul său conține mai multe subtilități decît pare la prima vedere și va constitui un interesant material de studiu pentru amatorii de teorie șahistă".**

În „Nouvelles de Moscou", Sale Flohr, care a jucat o partidă asemănătoare în 1932 contra lui Euwe, apreciază că **„varianta mai suportă serioase îmbunătățiri, mai ales din partea albului".** El crede că Spasski a mers prea repede la simplificări, probabil impresionat de cele două lovituri tactice ale adversarului său (9... b5 ! și 13... 0—0), îngăduind egalarea jocului. **„Dacă albul ar fi continuat 9 Nd2, cum am jucat eu acum 40 de ani contra lui Euwe, el putea obține un final superior. Este — desigur — greu de spus că aceasta l-ar fi adus victoria dar, din experiența primei partide, campionul lumii putea trage concluzia că Fischer nu se simte în largul său în poziții simple care îl obligă la apărări lungi".**

Dimineața zilei de joi **Boris** Spasski și-a petrecut-o la hotel, avîndu-i drept invitați pe Lothar Schmidt, Bent Larsen și Jen Enevoldsen, cu care a jucat o partidă de... bridge.

Fischer a înotat, acest sport fiind, alături de popice, un „hobby" al marelui maestru american.

★

După amiază, s-a jucat partida a 10-a.

S-au înșelat comentatorii care au socotit că protagoniștii acestui meci epocal vor intra în tranșee. Lupta s-a dat din nou deschis, cu armele pe față, jucîndu-se într-o deschidere spaniolă o foarte veche variantă a lui Breyer. Acest sistem predispune la poziții extrem de ascuțite, de la care nu s-au ferit nici campionul mondial și nici șalangerul.

După o introducere teoretică, cunoscută în manuale de peste 50 de ani, poziția s-a acutizat. La mutarea 14-a a negrului, Nikolai Krogius afirma că **„Spasski joacă un sistem care îi este foarte familiar".**

Dar, potrivit obiceiului său, Fischer a introdus cîteva întăriri, a sacrificat un pion, declanșînd — într-o poziție aparent simplă — un atac vehement împotriva regelui negru. În căutare de soluții, Spasski a recurs la rezolvarea cea mai logică, legată de sacrificiul calității (turn pentru nebun) și simplificarea poziției.

După efectuarea celor 40 de mutări regulamentare, Fischer deține un considerabil avantaj material. Partida s-a întrerupt, urmînd să fie reluată astăzi după-amiază, de la orele 16 (Reykjavik, ora 18, București), scorul rămînînd, în continuare, favorabil marelui maestru american cu $5^1/_2$—$3^1/_2$ (1).

Iată desfășurarea jocului de aseară:

DESCHIDEREA SPANIOLĂ
(Varianta Breyer)

FISCHER — SPASSKI

3 august 1972, Reykjavik, partida a 10-a a meciului

1. e4 e5 2. Cf3 Cc6 3.Nb5 a6 4. Na4 Cf6 5.0—0 Ne7 6. Te1 b5 7. Nb3 d6 8. c3 0—0 9.h3 Cb8 10.d4 Cbd7 11. Cbd2 Nb7 12. Nc2 Te8 13.b4 Nf8 14.a4 Cb6 15.a5 Cbd7 16. Nb2 Dh8 17.Tb1 c5 18.b:c5 d:c5 19. d:e5 C:e5 20.C:e5 D:e5 21. c4 Df4 22. N:f6 D:f6 23.c:b5 Ted8 24.Dc1 Dc3 25. Cf3 D:a5 26.Nb3 a:b5 27.Df4 Td7 28.Ce5 Dc7 29.Tbd1 Te7 30.N:f7+ T:f7 31.D:f7+ D:f7 32.C:f7 N:e4 33.T:e4 R:f7 34.Td7+ Rf6 35.Tb7 Ta1+ 36.Rh2 Nd6+ 37.g3 b4 38. Rg2 h5 39.Tb6 Td1 40.Rf3 Rf7 și în această poziție Fischer a înscris în plic mutarea 41-a.

TELEX

Pe stadionul Bislet din Oslo a început un mare concurs internațional de atletism la care participă numeroși sportivi selecționați pentru Jocurile Olimpice. Rezultatele din prima zi au fost în majoritatea probelor excelente. Iată cîteva dintre acestea: 100 m — Taylor (S.U.A.) 10,1; înălțime — Tarmak (U.R.S.S.) 2,21 m; 400 m plat — Evans (S.U.A.) 45,0; sulită — Grimnez (Norvegia) 84,60 m; 1 500 m — Vasala (Finlanda) 3:38,3; greutate — Woods (S.U.A.) 21.01 m.

■ **Peste 15 000 de spectatori au urmărit la Barcelona meciul demonstrativ de box susținut de fostul campion mondial la categoria grea Cassius Clay în compania argentinianului Peralta.** Spectatorii l-au aplaudat pe Clay, care, de data aceasta, a făcut o adevărată demonstrație de-a lungul celor 3 reprize a cîte două minute. În alt meci, fostul campion european la cat. ușoară, spaniolul Miguel Velasquez, l-a învins prin abandon în repriza a 4-a pe uruguayanul Gualberto Fernandez.

■ **La Brookline (Massachusetts) are loc un turneu internațional de tenis rezervat** jucătorilor profesioniști. În primul tur a fost înregistrată o mare surpriză: americanul Bob Lutz l-a eliminat cu 4—6, 6—1, 7—6 pe australianul John Newcombe. Alte rezultate înregistrate: Drysdale — Stolle 6—2, 6—1; Pilici — Stilwell 6—4, 6—4; Okker — Mand 6—3, 6—2; Pasarell — Taylor 7—6, 6—4, Stone — Alexander 7—6, 7—6; Leonard — Ruffels 6—4, 6—3; Riessen — Rosewall 6—4, 7—5; Laver — Richey 3—6, 6—4, 6—2.

■ **Echipa engleză de fotbal Manchester United** a întîlnit la Copenhaga, în fața a 20 000 de spectatori, selecționata olimpică a Danemarcei. Partida s-a încheiat cu scorul de 3—2 (2—2) în favoarea fotbaliștilor englezi. Au marcat Mac Ilroy, Buckhan, Kidd, respectiv Berthelsen și Simonsen.

■ **La Nitra s-a disputat întîlnirea internațională de handbal** dintre echipele feminine Plastika Nitra și F.I.F. Copenhaga. Oaspetele au obținut victoria la scorul de 11—8 (7—6).

■ **Marele premiu ciclist de la Anvers** a revenit la această ediție cunoscutului campion belgian Eddy Merckx. El a acoperit 224 km în 5h 31:0. După 10 sec. a sosit belgianul Van Springel, iar cu 20 sec întîrziere a fost cronometrat un alt rutier belgian Planckaert.

TRAGERE LA SORȚI ÎN C.C.E. LA HANDBAL

La Bratislava a avut loc tragerea la sorți pentru stabilirea meciurilor noii ediții a competiției „Cupa campionilor europeni" la handbal feminin. Echipa Universitatea Timișoara va întîlni în primul meci echipa franceză Stade de Pessacais. Echipa Spartac Kiev, deținătoarea trofeului, va juca direct în turul doi. Jocurile din primul tur urmează să aibă loc pînă la 10 decembrie.

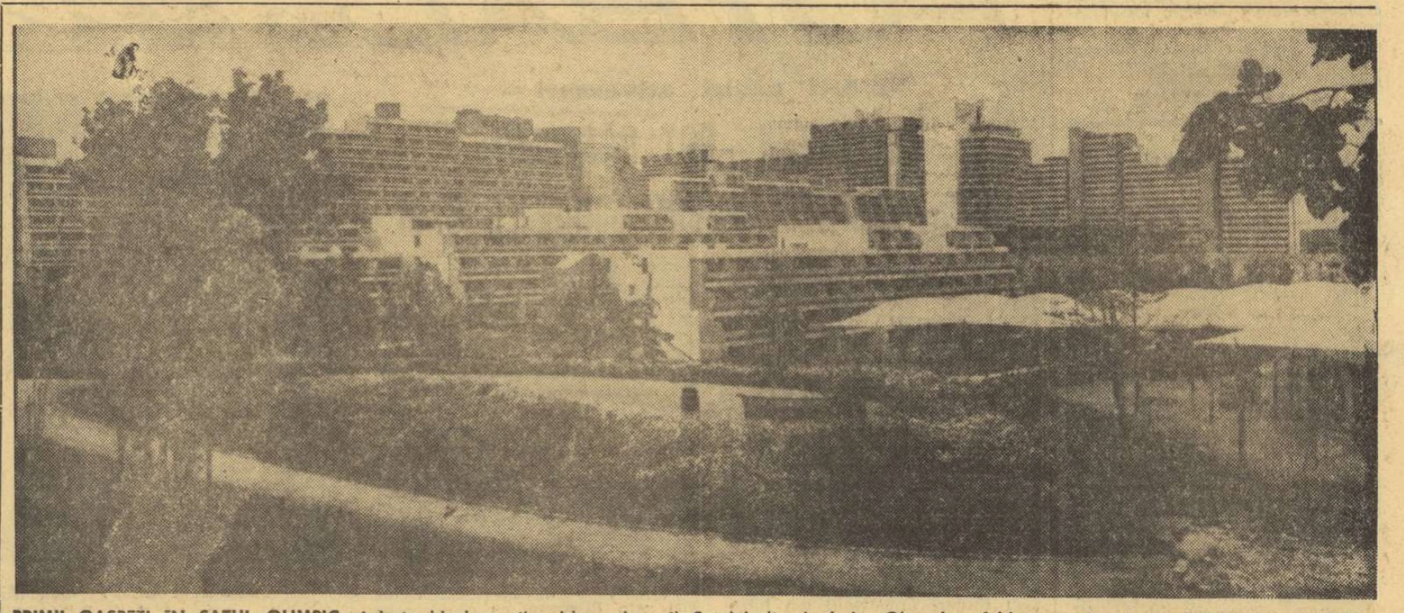

PRIMII OASPEȚI ÎN SATUL OLIMPIC. Aci, în blochausurile și bungalowurile Satului olimpic de la Oberwiesenfeld, au sosit primii dintre cei peste 10.000 de sportivi participanți la Jocurile Olimpice

LA CEA DE-A 20-a EDIȚIE a Jocurilor Olimpice de vară de la München, Polonia va fi reprezentată de 300 de sportivi și sportive care vor concura la atletism, box, ciclism, scrimă, lupte, haltere, înot, pentatlon modern, gimnastică, caiac-canoe, tir cu arcul, călărie, tir, canotaj academic, handbal și fotbal. Cel mai vîrstnic component al echipei polone este țintașul Adam Smelczinski (42 ani), iar cea mai tînără, gimnasta Dorothea Klenzc (15 ani).

LA J. O. de la München, Cuba va fi reprezentată de o delegație de 140 de sportivi care vor participa la 14 discipline. Specialiștii acordă cele mai mari șanse atleților și boxerilor care pot cuceri cîteva medalii olimpice.

CU PRILEJUL Jocurilor Olimpice de la München vor avea loc congresele unor federații internaționale la diferite discipline sportive. Iată programul acestor lucrări: 22 august: *judo;* 22—23 august: *gimnastică;* 23—24 august: *baschet, box;* 25 august: *canotaj academic, haltere, lupte;* 25—29 august: *tir;* 27 august: *ciclism, scrimă;* 30 august: *atletism, pentatlon modern;* 1—2 septembrie: *pentatlon modern;* 4—6 septembrie: *volei;* 4—10 septembrie: *tir cu arcul;* 5 septembrie: *hochei pe iarbă;* 5—7 septembrie: *natație;* 9 septembrie: *caiac-canoe;* 10—11 septembrie: *atletism. Toate aceste federații își vor desfășura lucrările la München. Lucrările congresului Federației internaționale de handbal se vor ține între 22 și 24 august, la Nürnberg.*

Redacția și administrația: București, str. Vasile Conta nr. 16; telefoane: centrala 11.50.03, secția corespondenți 11.51.09, interurban 12 și 280; telex: sportrom nr. 180, Tiparul I. P. „Informația", București 40.368

Bibliotecaua la poștă

ÎN SEMIFINALA INTER-ZONE A „CUPEI DAVIS"

PROLETARI DIN TOATE ȚĂRILE, UNIȚI-VĂ!

Sportul

ZIAR AL CONSILIULUI NATIONAL PENTRU EDUCAȚIE FIZICĂ ȘI SPORT

ANUL XXVIII — Nr. 7 137 | 4 PAGINI 30 BANI | Sîmbătă 5 august 1972

ECHIPELE ROMÂNIEI ȘI AUSTRALIEI SÎNT LA EGALITATE DUPĂ PRIMA ZI: 1-1

● Atmosferă festivă la arena Progresul ● Ilie Năstase — un superb învingător ● Fostul campion de la Forest Hills învinge pe Țiriac la mare luptă ● Azi după amiază, partida de dublu

O atmosferă sărbătorească a întîmpinat pe iubitorii sportului alb, veniți ieri la arena Progresul, pentru întîlnirea România — Australia, semifinala inter-zone a „Cupei Davis". Cadrului deosebit asigurat acestei manifestări și entuziasmului spectatorilor, li s-au alăturat două meciuri inaugurale de mare atractivitate și înaltă factură tehnică. Scorul este egal după prima zi : 1—1. Dar, menținem nestirbită speranța într-un succes final al echipierilor noștri. Aceasta, mai ales, după strălucita demonstrație de virtuozitate a lui Ilie Năstase, superb învingător, ca și după efortul exemplar depus de Ion Țiriac, ieri învins la mare luptă.

La reușita reuniunii de deschidere a contribuit și vremea neașteptat de prielnică, care a scutit pe jucători și spectatori de căldura excesivă din zilele precedente. Vom începe cronicile noastre cu partida-spectacol cîștigată de Ilie Năstase, la căderea cortinei, în această gală inaugurală.

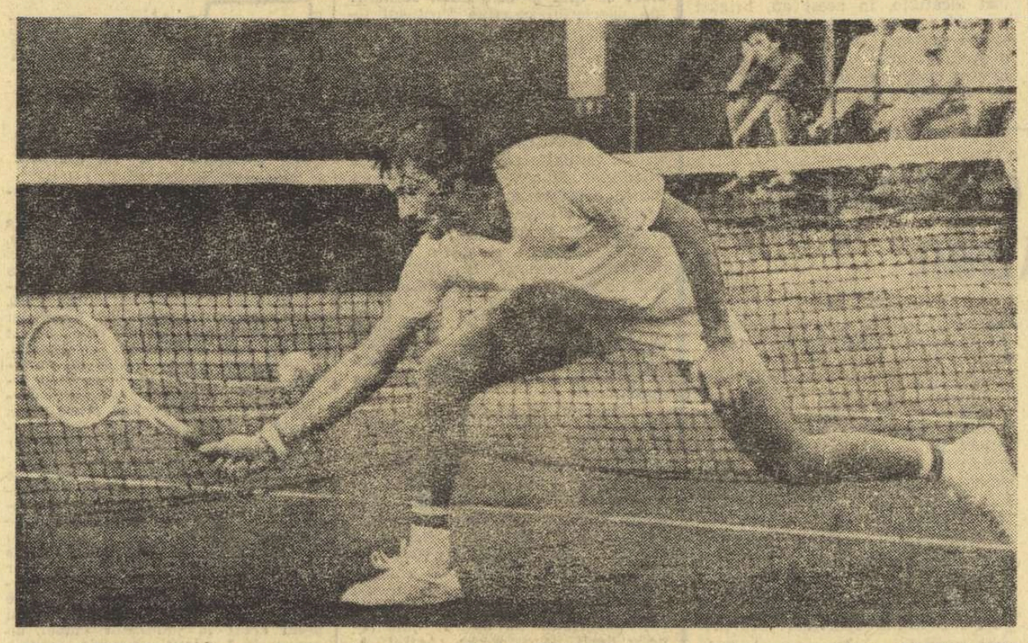

ILIE NĂSTASE ajunge „in extremis" o minge în fața fileului.

Fotografii de Theo MACARSCHI

NĂSTASE — DIBLEY 6—3, 6—0, 6—2

Pentru primul nostru jucător sarcina avută în după amiaza de ieri a fost, la start, deosebit de grea. Ilie Năstase trebuia să egaleze scorul întîlnirii și în același timp să facă aceasta cît mai rapid posibil, pînă la ivirea întunericului care se apropia se. Și el a reușit cu brio și una și cealaltă.

Astăzi la arena Progresul, de la ora 15.45 se va desfășura festivitatea de prezentare a echipelor. Apoi, va urma partida de dublu.
T.V. transmite în direct de la ora 15.45.

A fost o partidă scurtă, dar deosebit de strălucitoare, în care supercampionul român al rachetei și-a demonstrat cu prisosință marea sa clasă. Un adevărat foc de artificii, o cascadă de lovituri măiestre peste fileu, prilej de încîntare pentru suporterii săi extaziați. Numai după o oră și 19 minute de joc tabela meciului se modifica : 3—0 pentru Năstase și 1—1 în scorul general.

Este poate inutil de a descrie fazele acestei întîlniri. Pentru Colin Dibley, al doilea jucător australian, speranțele unui rezultat surpriză n-au dăinuit decît pînă la jumătatea setului întîi. La început după break-uri de o parte și de alta, s-a ajuns la un echilibru de moment : 3—3. De aici încolo, însă, tirul loviturilor lui Năstase devine necruțător și Dibley pierde treptat terenul. Australianul nu mai poate să înscrie nimic în coloana ghemurilor și pierde cu 3—0.

Nici în continuarea partidei jucătorul oaspe nu poate stăvili avalanșa de mingi cîștigătoare lansate de român. Ilie face o adevărată demonstrație, este aplaudat frenetic de tribune. De la 2—0, în setul secund, el nu mai pierde nici o minge, adjudecîndu-și la scor sec următoarele trei ghemuri: 5—0. Servește Dibley. Îi reușesc două atacuri disperate la fileu și are 30—0. Dar Ilie returnează magistral celelalte servicii și face din nou break. Este primul set încheiat la scor alb al întregii întîlniri.

După această elocventă pledoarie a superiorității românului, urmează o mică surpriză : Năstase își pierde serviciul la începutul setului trei. Cîștigă însă contra serviciului următorul ghem. Și din nou, distanța dintre el și australian se majorează irezistibil : 2—1, 3—1 (break), 4—1 (după două egalități și un avantaj pentru Dibley), după care în sfîrșit, australianul reduce scorul : 4—2. Era ultima pîlpîire a rezistenței unui învins. De aci încolo, Năstase sprintează nestingherit spre victorie, chiar dacă în ultimul ghem (la 40—0 contra serviciului lui Dibley) el irosește mai întîi două meciboluri pînă la lovitura decisivă.

Partidele primei zile au fost arbitrate de Mircea Constantinescu și Alexandru Zdrențu.

ȚIRIAC — ANDERSON 6—2, 6—2, 6—8, 4—6, 4—6

Prima după-amiază de întreceri a început cu o partidă care a dezamăgit multe speranțe. Mai ales că Ion Țiriac s-a apropiat foarte mult de victorie, trebuindu-i un singur ghem pentru a înscrie primul punct, atît de dorit, pentru echipa sa. Două seturi la zero și 5—3 în al treilea n-au fost totuși suficiente pentru ca dîrzul nostru tenisman să-și vadă împlinite năzuințele. Împotrivă i-au stat cîteva răsturnări de scor neprevăzute, dar și un adversar deosebit de tenace, care și-a dezvăluit clasa pe măsură ce jocul înainta în timp. Acest Mal Anderson, fostul campion de la Forest Hills, pare să nesocotească anii ce i s-au adunat, este extrem de proaspăt pentru vîrsta ce o are (37 de ani!). Și este un mare jucător...

Partida a început cu o desfășurare de-a dreptul impresionantă. Țiriac pierde primele două ghemuri, dar cîștigă apoi în șir unsprezece! De la 2—2, în primul set, jucătorului nostru începe să-i funcționeze perfect primul serviciu cu care își ține la distanță adversarul. De asemenea, returnările sale sînt eficace și trei break-uri îi asigură cîștigarea comodă a acestei prime manșe : 6—2

Tabloul nu se schimbă în setul doi. Se luptă cu dîrzenie pentru fiecare punct, dar mereu ultimul cuvînt aparține lui Țiriac, care face o adevărată demonstrație de resurse tehnice și tactice. Anderson este dominat, el nu reușește să obțină mingea cîștigătoare de fiecare dată cînd se apropie de ea. La 5—0, Țiriac este pentru prima oară în dificultate

Constantin COMARNISCHI
Radu VOIA

(Continuare în pag. a 4-a)

La Barcelona : SPANIA — S.U.A. 1—0, și un meci întrerupt

(Amănunte în pag. a 4-a)

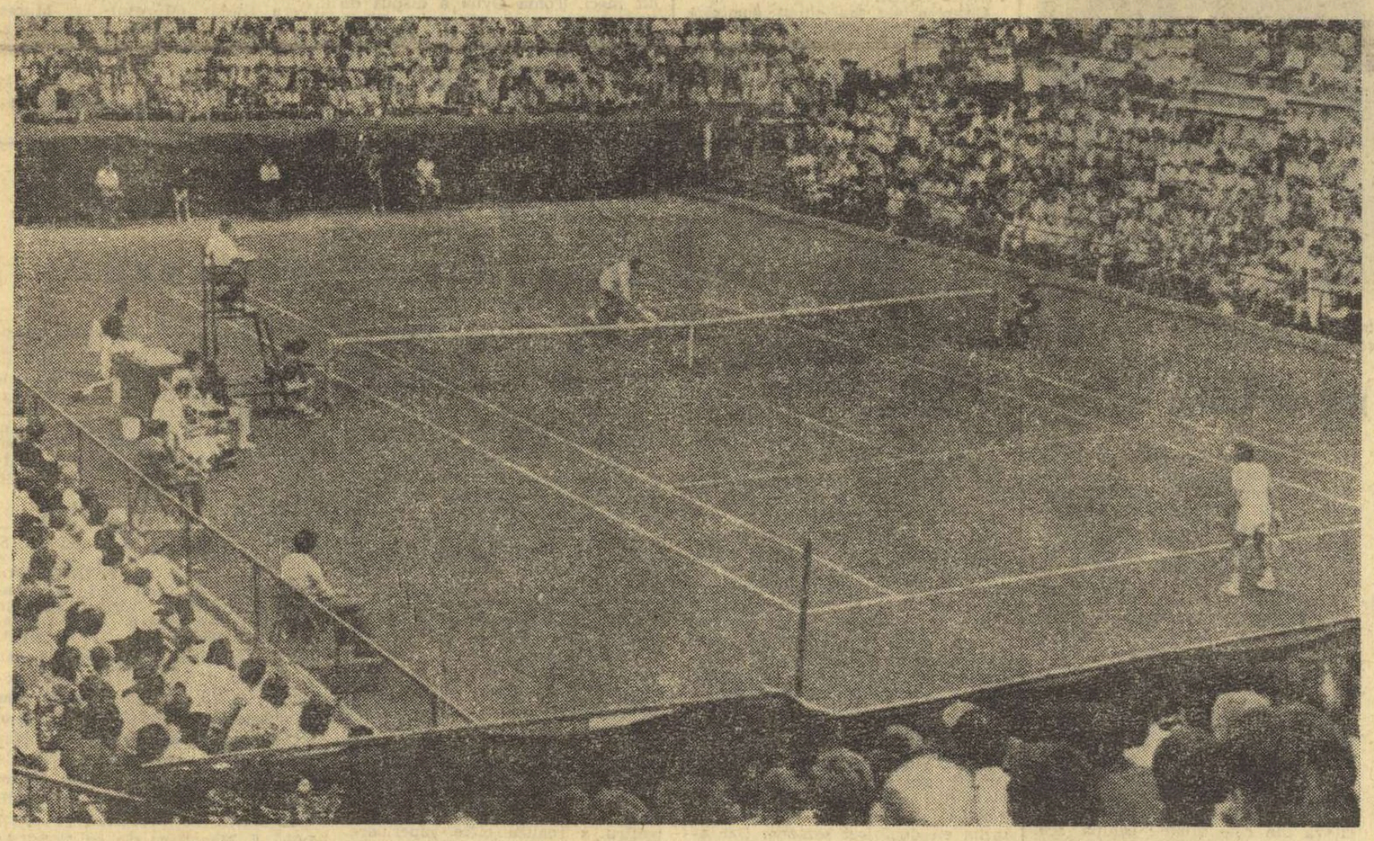

Vedere panoramică a terenului central de la Progresul, în timpul partidei dintre Ion Țiriac și Mal Anderson.

IMPORTANTE REALIZĂRI ALE OAMENILOR MUNCII ÎN CINSTEA MARILOR SĂRBĂTORI ALE POPORULUI NOSTRU

Mobilizați de istoricele documente ale Conferinței Naționale a partidului, animați de sentimentul unui puternic patriotism socialist, oamenii muncii de pe întreg cuprinsul patriei, români, maghiari, germani, de alte naționalități, își încordează eforturile, caută și găsesc soluții noi, mai eficiente, pentru sporirea producției, pentru depășirea sarcinilor de plan, punînd în centrul atenției CALITATEA, așa cum a arătat în Raportul prezentat Conferinței tovarășul **NICOLAE CEAUȘESCU.** Ei își exprimă prin fapte hotărîrea fermă de a îndeplini CINCINALUL ÎN PATRU ANI ȘI JUMĂTATE, sporind avuția națională și ridicînd, astfel, România pe noi trepte de bună stare, progres și civilizație.

În întîmpinarea ZILEI DE 23 AUGUST ȘI A CELEI DE A XXV-A ANIVERSĂRI A REPUBLICII

METALURGIȘTII DIN PIATRA NEAMȚ PE „MAGISTRALA ÎNTRECERII"

Noul amplasament al Întreprinderii mecanice „Ceahlăul" din Piatra Neamț a fost recent gazda unui important eveniment : s-a realizat seria zero la primul lot de mașini de semănat S.P.C.-6M.

Produsul excelează prin marele său randament și este foarte mult solicitat peste hotare. De altfel, 60 la sută din producția ce se va realiza este prevăzută pentru export. Asimilarea semănătorii S.P.C.-6M s-a realizat într-o perioadă cu aproape două trimestre mai scurtă decît cea planificată, ceea ce înseamnă un spor de producție echivalent cu 1 700 de piese. Tehnologia de fabricație s-a efectuat în proporție de 90 la sută în întreprindere, meritul principal avîndu-l maiștrii sculeri **Petre Ciubotaru** și **Ilarion Ivanov,** doi cunoscuți iubitori ai sportului.

Trebuie să remarcăm, de asemenea, eforturile rodnice depuse de cei care s-au ocupat efectiv de asimilarea noului produs, muncă începută încă de anul trecut de maistrul **Mihai Popa,** șeful de echipă **Constantin Gîndăuaru,** muncitorii **Rezante Beregoi, Vasile Ploscaru, Alexandru Cepoi** și **Virgil Toderică,** a maistrului **Constantin Stîngu** și a inginerului **Constantin Țicu,** membri ai asociației sportive a uzinei.

Întregul colectiv de la I. M. Ceahlăul este hotărît să înfăptuiască sarcinile stabilite de Conferința Națională a partidului. Astfel, în cadrul cincinalului se va realiza o producție cu 30 la sută mai mare decît cea planificată anterior.

GEORGE M. GROAPĂ—coresp.

HARNICII MUNCITORI BĂNĂȚENI — LA ÎNĂLȚIME

Pregătindu-se să întîmpine Ziua de 23 August și aniversarea a 25 de ani de la proclamarea Republicii, Timișoara, asemenea tuturor orașelor patriei, trăiește sub semnul înflăcărate chemări lansate de secretarul general al partidului de la tribuna înaltului forum al comuniștilor.

U.M.T. — cea mai importantă unitate industrială a județului — se mîndrește cu cîteva realizări de seamă. Recent a fost pusă parțial în funcțiune o imensă hală, măsurînd 40 000 de metri pătrați! La aceasta se adaugă demararea fabricației unor macarale și poduri de mare capacitate, ajungîndu-se la utilaje de

P. ARCAN —
coresp. județean.

(Continuare în pag. a 2-a)

Sportul *în vizită la...*

VOINICII SALTELELOR DE LUPTĂ

Poiana Brașov, orele 18. Răcoarea ce a cuprins frumoasa stațiune montană ca și umbrele alungite ale brazilor vestesc apropierea înserării. Perechi, perechi, părăsesc camerele hotelurilor pentru o plimbare binefăcătoare în splendidul decor natural. Un grup masiv de tineri îmbrăcați în treninguri multicolore coboară în alergare pe una dintre aleile străjuite de brazi seculari. În rîndul lor îi distingem pe masivul luptător **Nicolae Martinescu,** pe micuțul dublu campion mondial **Gheorghe Berceanu,** pe **Simion Popescu, Ion Baciu, Nicolae Neguț** și mulți alți sportivi binecunoscuți, care s-au impus pe saltelele de concurs din țară și din străinătate. Mult în urmă, îl recunoaștem pe antrenorul emerit **Ion Corneanu** și astfel aflăm că este vorba despre lotul olimpic de lupte greco-romane, care efectuează ultimele pregătiri înaintea turneului de la München.

Nicolae Martinescu (stînga) se pregătește în aceste zile cu gîndul la o nouă medalie olimpică.

Lăsînd sportivii să-și continue circuitul de alergare pentru încălzire, maestrul Corneanu ne introduce în atmosferă : **„Azi avem în program probe de control pentru a cunoaște nivelul de pregătire de la care pornește fiecare luptător în această ultimă etapă, după care vom face un joc de baschet pentru relaxare. Mîine dimineață, toți componenții lotului vor fi supuși unui test medical — „scăriță" — cum îi spun medicii, după care vom intra în programul de antrenament".**

Două minute mai tîrziu, în fața noastră se găseau aliniați toți luptătorii români aspiranți la un loc în echipa de greco-romane ce va reprezenta România la apropiatele întreceri olimpice din capitala Bavariei. Haltera era pregătită. Proba anunțată consta din ridicarea barei la piept. Primele încercări (reușite) la greutatea de 50 kg au fost efectuate de cei mai mici luptători, cei de la categoria semimuscă, **Gheorghe Berceanu** și **Ion Gîbu.** I-au urmat **Gheorghe Stoiciu, Ion Baciu, Marin Dumitru, Simion Popescu, Ion Gabor, Marcel Vlad** și toți ceilalți în ordinea categoriilor. Greutatea barei crește cu 5 kg după fiecare tur. Pînă la 65 de kg nu s-a produs nici o ratare. Prima încercare nereușită la această greutate a fost cea a lui Ion Gîbu, care a învins greutatea metalului din cea de a doua încercare. Dar, bara ce cîntărea 70 de kg s-a dovedit mai grea decît forța celor 48 kg, cît cîntărește Gîbu. Colegul său de categorie, Berceanu nu s-a lăsat impresionat de eșecul lui Gîbu și a ridicat și aceastâ greutate, după care s-a retras și el din concurs. În timp ce pe halteră se atașau discuri pînă la 100, 120, 130 kg, cei mai mulți dintre concurenți devenind spectatori, am folosit prilejul pentru o

Mihai TRANCĂ

(Continuare în pag. a 2-a)

Jurnal OLIMPIC 5-26 august

● **O comisie de specialitate,** studiind pe baze obiective buletinele de punctaj de la campionatele europene de box de la Madrid, consideră drept **campioni ai corectitudinii** pe cunoscuții arbitri internaționali : **ing. Constantin Chiriac (ROMÂNIA),** Hahn (R.F.G.), Iovanovici (Iugoslavia), Savin (U.R.S.S.) și Wolff (R.D.G.). Aprecierea onorează pe **arbitrul român, invitat să oficieze și la turneul olimpic de la München.** În prealabil, între 16 și 19 august, Constantin Chiriac va participa la **un seminar internațional rezervat arbitrilor,** tot în capitala bavareză.

● **Pe adresa lotului olimpic** de atletism a sosit o scrisoare destinată Argentinei Menis și expediată de **ing. Mircea Popescu din Constanța** (Aleea Crinului 6). În plic se afla următorul catren :

La München, asumîndu-mi riscul
Și luînd asupră-mi toată vina,
Țin cu românii, însă discul
Vreau să-i cîștige... ARGENTINA !

● **Firma vest-germană Wella,** care a concesionat saloanele de frizerie și de coafură din Satul olimpic, intenționează să pună zilnic la dispoziția clientelei (adică a sportivilor și a însoțitorilor lor) publicațiile sportive din țările lor, pentru lectură. **Antrenorul Nicolae Nedef nu se va mai putea plînge că nu găsește „Sportul"...**

● **Două aniversări** în lotul olimpic de lupte, pînă la începerea Jocurilor : la 11 august, **Simion Popescu împlinește 32 de ani,** iar la 23 august, **Petre Paalelungi — 31 de ani.** Cîte un tort și **multe urări de fericire !**

● **Cei trei filmaci** (hostesse și ghizi) care vor însoți delegația olimpică română la München solicită dicționare de specialitate, pentru a se pune la curent cu terminologia sportivă românească modernă. **Se spune corner sau lovitură de colț ?**

● Consiliile județene pentru educație fizică și sport, pe teritoriile cărora va trece **flacăra olimpică** în drumul ei spre München, nu mai prididesc cu rezolvarea cererilor celor ce aspiră la onoarea de a purta torța pe un kilometru, de a face parte din marea ștafetă.

● **Iolanda Balaș-Söter** s-a întors zilele trecute de la Roma, unde a fost invitată de societatea italiană de radio-televiziune RAI să participe la **o masă rotundă internațională,** alături de alți mari campioni (Randy Matson, Igor Ter—Ovanesian, Väätäinen și alții), precum și o serie de savanți din lumea întreagă. Subiectul discuției televizate a fost : **știința și performanța, în lumina apropiatelor Jocuri Olimpice.** Dubla campioană olimpică a pledat pentru avantajele intervenției științei în sport. Ea însăși se pregătește să plece la München (într-o excursie automobilistică), pentru a urmări întrecerile atletice. Ce șanse acordă Ioli urmașei ei Cornelia Popescu ? **„Una bună, cu condiția să se mențină la nivelul unor sărituri de peste 1,85..."**

● Voleibalistul **Dragoș Popescu-Latru,** fost membru al lotului de tineret, student și jucător la Politehnica Galați, acum în vacanță la casa părintească din Rîmnicu-Vîlcea, cunoaște sala din Nisa, unde a evoluat într-un turneu. El consideră că **echipa națională are toate șansele să se califice pentru Jocurile Olimpice** și cu această ocazie trimite încurajările sale fostului gălățean Gabriel Udișteanu !

● **Jurnalul nostru** are un concurent, între coperțile unui caiet gros, pe filele căruia **inginerul Cristian Gațu** consemnează — ca într-un jurnal de bord — impresiile sale zilnice de la pregătirile lotului olimpic de handbal. Am fi vrut să citățm din acest jurnal, dar Cristi s-a arătat dispus să ne dezvăluie cîte ceva din gîndurile sale intime, **abia după Jocuri...**

● **Călușarii la München !** În cadrul bogatului program cultural rezervat participanților la Jocuri, oaspeților și miilor de turiști, figurează și **spectacolele de folclor ale celebrului ansamblu „Rapsodia română".** În zilele de 22—25 august, în clădirea circului Krone din München, apoi la 26 august în Sala congreselor din Augsburg (locul de desfășurare a competițiilor de slalom nautic), **vor răsuna melodiile populare românești și vor trepida podelele de temperamentul vestiților executanți ai horelor și sîrbelor din toate regiunile României.** La festivalul internațional de folclor participă și formații din Polonia, Franța, Ghana, Indja, Japonia etc.

În întîmpinarea ZILEI DE 23 AUGUST ŞI A CELEI DE A XXV-A ANIVERSĂRI A REPUBLICII

PRIND VIAŢĂ ANGAJAMENTELE

PITEŞTI. În centrul preocupărilor specialiştilor de la Uzina de motoare electrice din Piteşti stă găsirea celor mai bune soluţii pentru realizarea unor noi economii. Un prim mijloc ar fi înlocuirea capotelor de aluminiu cu altele din material plastic. Aplicîndu-se această operaţie la două motoare, se va obţine o reducere a cheltuielilor la materialele de producţie de circa 1 000 000 lei. Prin extinderea acestui procedeu, se vor realiza pînă la sfîrşitul anului, economii în valoare de 6 000 000 lei.

CRAIOVA. Sporind viteza de foraj cu 5 la sută de la începutul anului şi pînă în prezent, colectivul Întreprinderii de foraj din Craiova a reuşit să foreze, peste plan, mai bine de 7 000 metri. Prin reducerea la maximum a timpului neproductiv, forajul a trei sonde s-a încheiat mai repede decît era planificat, iar economiile la preţul de cost se cifrează la 900 000 lei.

SF. GHEORGHE. Minerii din bazinul carbonifer al Baraoltului au încheiat luna iulie cu rezultate deosebite. Ei au realizat planul în proporţie de 107,6 la sută. Aceasta înseamnă 4 163 tone lignit adăugate celor peste 23 000 tone extrase peste prevederile planului în primul semestru al anului.

DROBETA TR. SEVERIN. Secţia pentru montaj corp-nave din cadrul Şantierului naval din localitate a îndeplinit sarcinile planului anual. La baza acestui succes stau atît acţiunile întreprinse pentru o cît mai bună organizare a muncii cît şi metodele avansate de lucru.

BAIA MARE. Bilanţul muncii pe primele şapte luni a minerilor maramureşeni înscrie o depăşire la producţia marfă, pe ansamblul Centralei minereurilor neferoase din Baia Mare, de peste 12,6 milioane lei şi economii la preţul de cost, de 3 000 000 lei. Rezultatele obţinute au la bază organizarea mai bună a muncii la exploatările miniere Ilba, Baia Sprie, Baia Borşa şi altele. La aceste unităţi au fost alcătuite, în acest an, brigăzi complexe conduse de cei mai destoinici mineri, care au înregistrat o productivitate a muncii cu 2—14 la sută mai mare decît cea obţinută de echipele obişnuite de lucru.

HARNICII MUNCITORI BĂNĂŢENI — LA ÎNĂLŢIME

(Urmare din pag. 1)

125 tf, obţinute exclusiv prin autodotare.

La F.A.E.M. a intrat în producţie de serie noul aparat de măsurat. Potrivit angajamentului luat în cinstea zilei de 23 August, el a fost realizat cu o lună mai devreme decît termenul iniţial prevăzut, asigurîndu-se în acest fel livrarea peste plan a 2 500 ampermetri pentru echiparea tablourilor de distribuţie şi automatizare din noile unităţi industriale furnizoare de energie electrică.

Pe şantierul de locuinţe nr. III se lucrează cu spor, dovedindu-se realistă chemarea lansată de constructorii timişoreni şi anume de a se monta 2,8 apartamente în fiecare zi. În ultimele două săptămîni, media de montaj a fost de 4 apartamente convenţionale în trei schimburi.

La uzina „Azur", comitetul de conducere urmăreşte îndeaproape modul cum se realizează angajamentele luate. Sînt în curs de asimilare patru noi sortimente de nitrolacuri. La această oră se fac ultimele pregătiri în vederea primelor „şarje", care vor înlocui importul unor însemnate cantităţi de vopsele pentru mobilă, procurate pînă acum din export.

La toate aceste succese ale muncitorilor timişoreni îşi aduc un aport substanţial sportivii, care privesc participarea lor exemplară la procesul muncii drept o înaltă obligaţie cetăţenească şi o deosebită onoare.

MOTO

A început „raliul" motoretelor româneşti

SURPRIZE ÎN PRIMA ETAPĂ

ORAŞUL GHEORGHE GHEORGHIU-DEJ, 4 (prin telefon, de la trimisul nostru).

Azi a început în localitate cea de-a treia ediţie a campionatului republican de regularitate şi rezistenţă — un adevărat raliu al motoretelor româneşti. Iată un „scurt-metraj" al principalelor aspecte dinaintea şi după startul cursei inaugurale.

● Joi după-amiază fiecare concurent şi-a prezentat maşina arbitrului principal **N. Manesia** (Bucureşti) pentru revizia tehnică. Toţi motocicliştii au trecut cu bine acest prim examen.

● După ce s-a „sigilat" parcul de maşini, joi la ora 16 au apărut şi reprezentanţii clubului Steagul roşu Braşov. Deşi au întîrziat, juriul i-a admis totuşi în concurs, considerînd că sportivii nu trebuie să sufere de pe urma neglijenţei secţiei.

● Printre noile echipe aliniate la start se află şi cele două formaţii ale asociaţiei sportive Trotuşul Oraşul Gh. Gheorghiu-Dej, alcătuită, în majoritate, din tineri muncitori de la Uzina chimică. Toţi aleargă pe motorete proprietate personală.

● Uzina „6 Martie" din Zărneşti, constructoare a micilor maşini româneşti, participă cu două echipe. Prima formaţie concurează pe noile motorete „Mobra Super". Toată lumea aşteaptă să vadă cum se va prezenta în concurs acest ultim tip al motoretelor Mobra.

● În concurs există o singură motoretă „Carpaţi", tip 1967, pilotată de muncitorul **Teodor Horvath**, în vîrstă de 44 ani. Reglorul de prese de la I.C.M.A. Bucureşti ne-a spus că deşi are o motoretă cam veche, cu 28 000 km la bord, speră să termine cursa în prima parte a clasamentului.

● Plecările şi sosirile din prima etapă au a vut loc în faţa Casei de cultură a sindicatelor din localitate. Porniţi din minut în minut, concurenţii au avut de străbătut vineri ruta: **Oraşul Gh. Gheorghiu-Dej — Slănic Moldova — Tg. Ocna — Bacău — Oraşul Gh. Gheorghiu-Dej** (185 km), cu cinci puncte de control.

Cu toate că a fost un traseu cu drumuri de categoria întîi, totuşi surprizele au apărut mai repede decît ne aşteptam. Astfel, **A. Crisbai**, motociclist fruntaş la Steagul roşu Braşov, a fost penalizat cu două puncte pentru întîrziere la start, colegul său de club, **P. Lucaci**, a fost nevoit să abandoneze după cîţiva kilometri din cauza unei defecţiuni mecanice, iar **D. Vasilescu** (Metalul Bucureşti) — actualul campion al motoretelor — şi alţi cîţiva alergători au fost sancţionaţi pentru nerespectarea unei clauze a regulamentului de concurs, şi anume, viteză excesivă prin localităţi. Din cei 35 de concurenţi care au luat startul, 20 au terminat cursa cu zero puncte penalizare, printre care **M. Mezincescu** (Locomotiva Ploieşti), **I. Bobîlneanu** (Voinţa Sibiu), **Gh. Popa** (Metalul Buc.), **Fr. Szinte** (Torpedo Zărneşti) şi alţi motociclişti fruntaşi.

Sîmbătă are loc etapa cea mai grea pe ruta **Oraşul Gh. Gheorghiu-Dej — Tg. Secuiesc — Soveja — Mărăşeşti — Adjud — Oraşul Gh. Gheorghiu-Dej.**

Traian IOANIŢESCU

ciclism

DINAMO CAMPIOANĂ LA CONTRATIMP PE ECHIPE

CLUJ, 4 (prin telefon, de la corespondentul nostru). —

Astăzi, au continuat în localitate campionatele naţionale de ciclism, cu proba de contratimp pe echipe. Întrecerile au avut loc pe şoseaua Cluj—Dej pe o porţiune cuprinsă între bornele kilometrice 16,700—41,200. În general, concurenţii au beneficiat de un timp bun întrucît cerul a fost înnorat iar temperatura acceptabilă. Uneori însă, vîntul destul de puternic, i-a incomodat pe rutieri. Şi totuşi, în ciuda acestor condiţii, sportivii au înregistrat medii orare bune. La toate categoriile s-au obţinut cifre de peste 40 km/h, la seniori chiar 43,974 km/h.

La proba seniorilor (disputată pe distanţa de 100 km) au intrat în concurs 6 echipe. Stelişti, datorită faptului că doi alergători din formaţie au spart (Camer şi Ene) n-au mai putut evolua în condiţiuni normale şi astfel, în final, au ocupat doar locul 5. Dinamoviştii însă rulînd într-un tempo viu şi constant încă de la început şi neavînd defecţiuni şi-au creat la jumătatea cursei un avans de 1 minut faţă de echipa Olimpia, iar în final au înregistrat un succes categoric. Meritorie comportarea formaţiilor Olimpia şi Metalul Plopeni.

Clasament: 1. DINAMO (V. Teodor, C. Grigore, C. Cirje, I. Cosma) 2h16:27, 2. Olimpia Bucureşti 2h19:37, 3. Metalul Plopeni 2h19:57, 4. Voinţa Bucureşti 2h21:23, 5. Steaua 2h21:38.

Juniori mari (70 km — 8 echipe): 1. **C.S. BRĂILA** (V. Ilie, Gh. Hianu, N. Frunză, C. Vizitiu) 1h37:37 — medie orară 43,025 km, 2. C.S.M. Cluj 1h38:52, 3. Şc. sp. 3 Bucureşti 1h39:47; **juniori 2** (50 km — 8 echipe): 1 **VOINŢA PLOIEŞTI** (A. Ciobanu, A. Ionescu, Gh. Lixandru, M. Bozboiu) 1h13:26 — medie orară 40,953 km, 2. Portul Constanţa 1h14:02, 3. Petrolul Ploieşti 1h14:11.

Campionatele iau sfîrşit duminică cînd, pe străzile clujene, se va desfăşura proba de semifond. Totodată, va avea loc şi finala campionatului republican la bicicletele de turism.

Paul RADVANI

RÎNDURI DIN SCRISORILE DV.

● „La noi, în Focşani, se spune că echipa Automobilul din oraşul nostru care va activa în Divizia C de fotbal, seria a III-a, aproape au mai există, că n-are antrenor calificat. Care este situaţia?" (B. POPESCU, str. Maior Şontu 15, Focşani). **Din cîte am aflat, echipa Unirea Focşani (fostă Automobilul) are un nou antrenor, în persoana fostului internaţional Zoltan David. Rămîne să aşteptaţi primele roade...**

● „Vă rog să-mi daţi adresa fotbalistului meu preferat, Mircea Lucescu" (A. POPESCU, com. Băleşti, jud. Gorj); „Cum să fac pentru a trimite scrisori cluburilor Sport Club Bacău, Petrolul Ploieşti şi F.C. Argeş?" (MATEI CONSTANTIN, com. Popricani, jud. Iaşi). **Lui Lucescu i se poate scrie pe adresa clubului Dinamo Bucureşti, şos. Ştefan cel Mare nr. 9. Pentru cluburile din provincie este destul să scrieţi pe plic numele lor şi oraşul. Ajung sigur.**

● „Echipa noastră, Delta Tulcea, de curînd promovată în divizia B de fotbal a ţării, a susţinut în această vară două meciuri amicale internaţionale cu formaţia italiană Fortitudo Fidenza şi selecţionata Libanului. Surpriză pentru noi: un bilet de intrare a costat 15 lei. Cam mult faţă de preţurile practicate pînă acum în acest oraş". (GRIGORE VOLANSCHI, str. I. L. Caragiale, bloc C3 B, ap. 70, Tulcea). **Preţurile cerute pe un bilet la Tulcea se înscriu în baremurile admise pentru meciurile internaţionale. E drept, ar fi putut fi şi mai mici. Cu atît mai mult cu cît — aşa după cum ne spuneţi dv. — organizatorii au avut de pierdut în această situaţie, întrucît mulţi dintre spectatorii obişnuiţi — la aflarea costului unui bilet — au făcut cale întoarsă de la teren.**

● „Am o rugăminte: să-mi trimiteţi contra ramburs toate numerele de ziar apărute în luna iulie întrucît eu nu le-am găsit. La fel pe luna august" (LUDOVIC DODUN, Aleea A nr. 1, Tîrnăveni-Mureş). **Ne este, practic, imposibil să vă satisfacem dorinţa. Dacă doriţi totuşi să vedeţi ziarele apărute v-am sugera să mergeţi la o bibliotecă. Sîntem siguri că veţi găsi acolo o colecţie şi vă veţi satisface curiozitatea.**

● „Ca pasionat cititor al ziarului, vă spun că sînt nemulţumit de felul cum primesc abonamentul la ziarul dv. Pe luna iunie mi-a venit primul număr abia în ziua de 11. Unele nu mai vin de loc. Este bine aşa?" (ENE DUMITRU, satul Limpeziş, jud. Buzău). **Categoric nu este bine şi oficiul de difuzare a presei din judeţ ar trebui să se îngrijească de înlăturarea cauzelor care duc la astfel de surprize. Ca să vedeţi că ar putea fi şi mai bine, citiţi ce ne scrie mai jos un abonat, tot dintr-un sat.**

● „Eu ţin să-l felicit, prin această scrisoare, pe poştaşul care aduce presa de la Oficiul poştal Beclean şi pe cel care distribuie presa în satul nostru (Beudiu) — pe nume Cornel Banc. Văd că cîţi abonaţi din ţară au necazuri. Mă întreb: oare alţi poştaşi din alte oraşe şi comune ale ţării nu pot să-şi facă tot atît de bine datoria?" (IONAŞ POP, satul Beudiu, jud. Bistriţa Năsăud). **Bine că mai auzim şi de... bine tovarăşe Ionaş. Am dori ca rîndurile dv. să fie citite la toate Oficiile PTTR din ţară.**

● „Cît costă o **plasă de tenis?**" (N. STOICESCU, cal. Griviţei, Bucureşti). **O găsiţi — sau mai precis ar trebui să se găsească — la magazinele IDMS şi costă 316 lei.**

TENIS

PLOAIA ÎNTRERUPE ÎNTRECERILE...

ORADEA, 4 (prin telefon de la trimisul nostru). — Ploaia intermitentă, care s-a abătut de cîteva zile asupra oraşului, a făcut ca întrecerile din cadrul turneului internaţional pentru juniori şi tineret să sufere aminări. Astfel, n-au putut fi încheiate întîlnirile din cadrul turului III în probele de simplu.

Dintre partidele care s-au putut încheia, am notat pe cea în care dinamovistul Florin Manea, recent cîştigător al titlului de campion la juniori, a trebuit să cedeze în faţa colegului său de club, Bebe Almăjan, foarte inspirat în plasarea loviturilor. Scor: 5—7, 4—6. Într-un alt meci, Toma Ovici a dispus de tînărul tenisman orădean I. Dărăban cu 6—1, 6—1. Jucătorul maghiar Janos Benyik, unul dintre favoriţii competiţiei, a trecut cu uşurinţă de clujeanul Gh. Giurgiu 6—0, 6—2.

Alte rezultate din turneul de tineret: Gh. Boidor (Politehnica Cluj) — O. Vîlcioiu (UTA) 6—2, 6—2; V. Sotîrlu (Steaua) — C. Ganev (Bulgaria) 6—2, 6—4.

Partide de un bun nivel s-au desfăşurat în competiţia juniorilor Iată rezultatele: Fl. Manea (Dinamo) — S. Negru (Politehnica Cluj) 6—8, 6—2, 8—6; I. Dărăban (Sănătatea Oradea) — M. Tăbăraş (Progresul) 6—3, 5—7, 7—5; A. Lado (Ungaria) — D. Mîrza (Progresul) 6—1, 6—4; I. Russen (Progresul)— Fl. Segărceanu (Dinamo) 6—0, 6—0.

Şi două rezultate din întrecerile feminine: Valeria Balaj (Steaua) — Vera Dudaş (Mureşul Tg. Mureş) 6—2, 6—1; Virginia Ruzici — Elena Popescu (ambele Dinamo) 6—1, 6—3.

Ion GAVRILESCU

canotaj

PRELIMINARII LA FINALA PE ŢARĂ A ECHIPAJELOR MICI

Ieri, pe lacul Snagov, au început întrecerile din cadrul **campionatului republican de canotaj rezervat ambarcaţiilor mici.** Disputele, după cum am mai anunţat, constituie un ultim test de verificare pentru două din cele trei echipaje (**schif 2+1 şi 2 f.c.**) care ne vor reprezenta la apropiatele Jocuri Olimpice de la München.

Conform regulamentului, prima zi a acestei importante reuniuni a programat starturi în întrecerile din serii şi recalificări. Cîteva echipaje care au obţinut, ieri, calificarea: **schif 2+1:** Tudor — Ceapura, Lovrenschi; Naumenco — Agh, Ovidiu Gheorghe; Dumitru — Vasile, Gheorghiu; **schif 2 fără cîrmaci:** Georgescu — Nistoroiu; Tuşa — Ivanov; **schif simplu:** Mereuţă, Popa.

Astăzi, de la ora 18, vom putea urmări cursele din cadrul întrecerilor **semifinale,** iar mîine, de la ora 9 — **finalele.**

„CUPA VOINŢA" O COMPETIŢIE TINEREASCĂ, DE ANVERGURĂ

În ultima vreme Herăstrăul a găzduit alte două competiţii dedicate tinerilor schifişti bucureşteni: **„Cupa Voinţa"** şi **fără de zonă a campionatului republican de juniori.**

Primul concurs, **„Cupa Voinţa"** — organizat cu aceeaşi precizie şi meticulozitate cu care ne-au deprins specialiştii acestui club — a chemat la start zeci de echipaje junioare, plus cîteva ambarcaţiuni de seniori. Ceea ce denotă interesul manifestat de organizatori pentru propagarea schifului este înscrierea în programul competiţiei şi a unor probe rezervate copiilor, fapt într-adevăr lăudabil.

Rezultate: juniori II: schif 4+1 rame: 1. Clubul sportiv şcolar 3:25,0; **schif 4+1: 1.** C.S.Ş. 3:05,1, 2. Energia 3:10,0; **juniore I: schif 4+1 rame: 1.** Metalul 1:56,1, 2. Olimpia 2:01,0; **schif 4+1 visle: 1.** Energia 1:59,0, 2. C.S.Ş. 2:06,1, 3. Olimpia 2:15,0; **juniori I: schif 2 visle: 1.** Clubul sportiv şcolar 2:56,0; **junioare I: schif 4+1 visle: 1.** Metalul 3:22,0, 2. Olimpia 3:26,0; **schif 4+1 rame: 1.** C.N.U. 3:20,1, 2. C.S.Ş. 3:17,6; **tineret (fete): schif 2 visle: 1.** Metalul 3:33,0, 2. Voinţa 3:34,1; **copii (băieţi): schif simplu: 1.** C.S.Ş.; **schif 2 visle: 1.** C.S.Ş. **Clasament general: 1.** Clubul sportiv şcolar, **2. Voinţa, 3.** Metalul.

★

În „zona bucureşteană" — fază premergătoare a campionatului republican de juniori, care va avea loc la Bacău între 11 şi 13 august — s-au înregistrat următoarele rezultate: **juniori I: schif 2+1: 1.** Steaua 3:13,1, 2. Şc. sp. nr. 1 3:14,0; **schif 2 f.c.: 1.** Rapid 3:09,8, 2. C.S.Ş. 3:09,8; **juniori II: 2. visle: 1.** Steaua 3:15,8 2. Rapid 3:19,5, 3. C.S.Ş. 3:25,4; **junioare I: schif 4+1 r.: 1.** Şc. sp. nr. 1 3:25,5, 2. Olimpia 3:39,0, 3. C.S.Ş. 3:43,1; **4+1 visle: 1.** Olimpia 3:27,0, 2. C.N.U. 3:30,1; **junioare II: 4+1 rame: 1.** Metalul 2:06,0, 2. Şc. sp. nr. 1 2:11,1, 3. C.S.Ş. 2:17,0; **4+1 visle: 1.** Şc. sp. nr. 1 1:56,0, 2. Energia 1:59,2.

RUGBY

VULCAN BUCUREŞTI DIN NOU ÎN PRIMUL EŞALON

A fost, bineînţeles, o luptă dîrză cu celelalte competitoare **(Constructorul, Petrochimistul Piteşti, Ş. N. Oltenita, Aeronautica, Arhitectura** ş.a.) după care a urmat un baraj cu Rapid (6—6; 18—0) şi **echipa de rugby VULCAN — aparţinînd cunoscutei uzine bucureştene cu acelaşi nume — a promovat în divizia A.** Pentru cunoscători, faptul n-a constituit o surpriză. Uzina amintită — cu vechi tradiţii în mişcarea muncitorească, cu succese de prestigiu pe plan industrial — este de fapt şi un însemnat... „focar de rugby".

Cuibul rugbyului din această uzină s-a construit în 1955 cînd, sub conducerea lui **Dragoş Ţenescu**, aici s-a înfiinţat o echipă de juniori. După care au urmat succese şi, evident, contaminarea: **în 1956, echipa ajunge în finala pe ţară; în 1957 promovează în divizia B; în 1958, Vulcan are trei echipe (seniori, tineret şi juniori); în 1968 promovează în divizia A. Nu reuşeşte să rămînă însă decît un an şi iat-o reapărînd de-abia acum în primul eşalon.**

Cine sînt de fapt cei ce au realizat acest succes? În ce constă forţa echipei? Care îi sînt perspectivele? — iată cîteva din întrebările la care ne propunem să răspundem în rîndurile ce urmează. Mai întîi o precizare: lotul este format din salariaţi ai uzinei (în general muncitori şi tehnicieni la ţevărie) şi cinci jucători din afara acesteia. Este o echipă în plină forţă, putem spune, cu o medie de vîrstă de 25 ani şi 7 luni. Din lot, patru rugbyşti au peste 30 ani, majoritatea în jur de 26 ani şi şase din ei între 18 şi 21 ani.

— Cel mai important amănunt — ţine să precizeze antrenorul 15-lui de la Vulcan, **Ionel Dumitrescu — mi se pare a fi acela că majoritatea echipierilor joacă împreună de 4—5 ani. Deci un atu în ceea ce priveşte omogenitatea...**

Cu ajutorul a doi dintre „sufleţiştii" echipei, ei înşişi foşti rugbyşti, tovarăşii **Constantin Abăluţă** şi **Dumitru Frăsineanu,** delegatul şi responsabilul tehnic al echipei, aflăm numele şi funcţiile tuturor celor din lot: **Alexandru Ionescu, Ionel Petcu, Constantin Mazilu, Dumitru Pîrvu, Teodor Florescu, Gheorghe Ibraş, Ioan Popa, Marin Moroiu, Iulian Mănţescu** (toţi, ţevari), **Gheorghe Anghel, Ioan Trepăduş** (lăcătuşi), **Nicu Păşelaru** (sudor), **Paul Oprea** (strungar), **Alexandru Andronovici** (electrician), **Ştefan Ionescu** (reglor), **Victor Benedec, Cristian Bodescu** (elevi la Şcoala profesională) — toţi de la Vulcan, **Dinu Ilie,** (lăcătuş la Sintofarm), **Ştefan Craioveanu** (laborant la I.F.A.), **Marin Iancu** (funcţionar la I.P.R.S. Băneasa), **Aurel Nica, Ştefan Rădulescu** (salariaţi la alte întreprinderi).

Am stat cîteva ore, într-o dimineaţă, printre cei care se vor întrece în anul competiţional ce se apropie cu cei mai buni rugbyşti ai ţării, le-am vizitat frumoasa bază sportivă (gazonată), am ascultat diverse planuri de viitor. Iată cîteva din cele aflate: echipa are o înaintare bună, forţă de împingere, tehnică; pepiniera, pe drept cuvînt numită aşa, de la Vulcan, a dat „nume" rugbyului românesc: Dăiculescu, Tuţulanu, Abibula, Florescu (Dinamo), Băltăreţu şi Barbu (Steaua), Lăzărescu, Iordache (C.S.M. Sibiu), Soare, Popescu (Gloria) ş.a.; în ediţia 1972/1973 Vulcan va avea echipe de tineret şi juniori în 7 şi 15 jucători. Şi un necaz al rugbyştilor: nu-l simt alături cu inima, aşa cum ar voi, pe directorul general al uzinei, Ene Lache.

Esenţial rămîne doar faptul că cei de la Vulcan au intrat în divizia A cu dorinţa de a... rămîne.

Modesto FERRARINI

Echipa Vulcan fotografiată după ultimul meci cu Rapid, care a însemnat, totodată, şi calificarea pentru divizia A

natatie

UNDE ESTE ENTUZIASMUL TINERILOR NOŞTRI ÎNOTĂTORI?...

Surprize de toate genurile în prima reuniune a finalelor campionatelor naţionale de juniori, ce se desfăşoară în aceste zile la bazinul (cu numai 7 culoare) de laŞtrandul Tineretului. Au lipsit — şi nu e prima oară — medaliile (singura recompensă pe care o primesc aceşti sportivi pentru munca lor într-un an întreg) şi festivităţile de premiere au trebuit să fie amînate (!). Neglijenţa federaţiei este evidentă. A lipsit parcă şi entuziasmul cu care ne obişnuiseră tinerii noştri înotători, veniţi parcă la o corvoadă şi nicidecum la o întrecere care urma să desemneze pe cei ce ne vor reprezenta peste cîteva zile la Balcaniada de la Sofia, cea mai importantă competiţie internaţională a anului pentru echipele noastre reprezentative... Oricine se poate convinge cu uşurinţă parcurgînd listele cu rezultatele tehnice, mult mai slabe ca în anii trecuţi, sau urmărind îndeaproape evoluţiile unor sportivi care se anunţau ca veritabile speranţe în urmă cu două-trei sezoane. Dar asupra acestor lucruri vom reveni pe larg.

Au existat şi alte aspecte mai puţin scontate în această primă reuniune finală. Doi înotători ai Şcolii sportive nr. 1 (antrenor Dan Ionescu), îşi înscriu numele pe lista campionilor pentru prima oară în ultimii ani. Este vorba de *Adrian Horvat* şi *Luis Şoptereanu*, cei mai rapizi în cursele de craul şi bras. Şi tot cu doi sportivi, de această dată consacraţi (Zeno Opriţescu şi Gyöngy Sovago) C.S.M. Cluj obţine 4 victorii. În schimb, tinerii înotători de la Dinamo, care pînă acum dominau net aceste întreceri s-au comportat sub aşteptări. De altfel, exemplul lui *Teodor Nicolae* (aflat pînă joi în vederile selecţionerilor pentru Balcaniada juniorilor de la Izmir) este elocvent în ceea ce priveşte neseriozitatea cu care tinerii dinamovişti privesc aceste campionate. Lipsind de la apelul concurenţilor în proba de 200 m mixt, el a ratat startul respectiv (iar clubul său este nevoit să plătească o amendă de 25 de lei) şi în mod automat, conform regulamentului, el a fost înlocuit şi din finala cursei de 100 m liber, pentru care se calificase cu timpul cel mai bun, şi pe care avea mari şanse să o cîştige.

Dintre protagoniştii probelor am urmărit îndeaproape pe Dietmar Wetterneck şi Anca Groza. Reşiţeanul — la 200 m mixt — a „mers" mulţumitor lungimile de delfin şi spate, dar pe cea de bras a pierdut secunde preţioase, astfel că timpul său final nu ne mulţumeşte. Şi de la Anca Groza am aşteptat mai mult, mai ales acum în preajma Balcaniadei. Se pare însă că ea nu este suficient de odihnită pentru a realiza cifre superioare. Nesatisfăcătoare sînt şi rezultatele cu care Zeno Opriţescu (la 100 m liber) şi Anga Georgescu (100 m bras) şi-au încheiat evoluţiile, tehnica dinamovistei în special lăsînd foarte mult de dorit.

REZULTATE TEHNICE. JUNIORI II — **100 m liber** (b): **A. HORVAT** (Şc. sp. 1) **61,2 — campion naţional,** A. Zahiu (Steaua) 62,1, S. Crăciun (Şc. sp. 1) 62,1; **100 m liber** (f): **ANCA GROZA (Dinamo) 65,0 (record naţional de junioare) — campioană naţională,** Lavinia Donea (Şc. sp. Reşiţa) 69,5, Liliana Dan (Din.) 69,6; **100 m bras** (b): **LUIS ŞOPTEREANU (Şc. sp. 1) 1:16,2 — campion naţional,** Gabriel Popovici (Din.) 1:17,3, Valeriu Molico (Steaua) 1:17,7; **100 m bras** (f): **ADELINA HIDOŞ (Dinamo) 1:24,0 — campioană naţională,** Liliana Bancu (C. S. Şcolarul) 1:25,6, Anca Hutzu (Şc. sp. 1) 1:37,1; **200 m mixt** (b): **D. WETTERNECK (Şc. sp. Reşiţa) 2:21,2 — campion naţional,** A. Horvat (Şc. sp. 1) 2:30,5, C. Mandache (Petrolul) 2:31,2; **200 m mixt** (f): **ANCA GROZA (Dinamo) 2:39,5 — campioană naţională,** Adelina Hidoş (Din.) 2:49,5, Dagmar Hluzin (Şc. sp. Reşiţa) 2:50,3.

JUNIORI I — **100 m liber** (b): **Z. OPRIŢESCU (C.S.M. Cluj) 57,5 — campion naţional,** Gh. Lupu (C. S. Şcolarul) 60,0, V. Drăgan (Şc. sp. 2) 60,1; **100 m liber** (f): **GYÖNGY SOVAGO (C.S.M. Cluj) 66,9 — campioană naţională,** Adriana Pupăzan (Dinamo) 69,4, Angela Anton (Dinamo) 69,7; **100 m bras** (b): **V. DINU (Şc. sp. 2) 1:15,5 — campion naţional,** A. Ţimpu (C.S.Ş.) 1:17,2. Şt. Teodorescu (Şc. sp. 2) 1:17,6; **100 m bras** (f): **ANCA GEORGESCU (Dinamo) 1:21,4 — campioană naţională,** Liliana Burlacu (Dinamo) 1:23,2, Gabriela Constantin (Şc. sp. 2) 1:27,6; **200 m mixt** (b): **Z. OPRIŢESCU (C.S.M. Cluj) 2:25,4,** B. Copcealău (Dinamo) 2:26,5, E. Manolescu (Şc. sp. 2) 2:31,7; **200 m mixt** (f): **GYÖNGY SOVAGO (C.S.M. Cluj) 2:46,5 — campioană naţională,** Adriana Pupăzan (Dinamo) 2:46,5, Angela Anton (Dinamo) 2:52,0

Adrian VASILIU

polo

R. LAZĂR MARCHEAZĂ PRIMUL PUNCT DECISIV ÎN SELECŢIA PENTRU ECHIPA OLIMPICĂ

Pentru prima oară în istoria polo-ului românesc avem posibilitatea de a urmări 4 selecţionate din ţara noastră la startul unui turneu internaţional. Este un prim semn că tehnicienii noştri nu se preocupă doar de echipa olimpică, ci şi de asigurarea schimbului de mîine.

Prima reprezentativă a României a avut în faţă joi seara formaţia de tineret, care ne va reprezenta la Balcaniada de la Sofia. Antrenorii Grinţescu şi Firoiu au folosit mai mult jucătorii asupra cărora mai planează încertitudinea în privinţa selecţiei pentru München (Cl. Rusu, C. Rusu, Năstasiu, Lazăr, Popescu, V. Rus) şi dintre aceştia, singurul care a jucat de astă dată foarte bine a fost *Radu Lazăr*. Învinsă cu 3—8, formaţia de tineret nu a strălucit. Jucătorii ei au acţionat lent, au pierdut de cîteva ori mingea la 45 de secunde (!) şi doar rareori şi-au creat situaţii favorabile pentru a şuta la poartă.

Selecţionata Bucureştiului a opus o dîrză rezistenţă primei reprezentative a R. D. Germane. Ea a condus cu 3—1, 4—3, iar cu 90 de secunde înainte de sfîrşit, scorul era egal (6—6). Cel mai bun jucător — *Dan Frîncu*, care ar trebui selecţionat în echipa de tineret. Cei doi portari ai naţionalei (Frăţilă şi Scurei), care au apărat pe rînd în echipa Capitalei, au avut comportări constant bune. Poloiştii germani, mai experimentaţi, au obţinut victoria (8—6) în final.

În sfîrşit, juniorii României au ţinut deseori în şah experimentatul „7" al poloiştilor sovietici din Volgograd. Oaspeţii şi-au impus în cele din urmă (6—3) superioritatea fizică în faţa unei echipe ambiţioase (R. Freund a fost cel mai bun), care poate juca şi mai bine.

Rezultatele complete ale primei etape: *R. D. Germană — Bucureşti* 8—6 (1—2, 2—1, 2—1, 3—2). Au marcat: Herzog 3, Lange 3, Hermans, Rudel (R.D.G.) şi Frîncu 3, Popa 3(Bucureşti): *ROMÂNIA (seniori) — ROMÂNIA (tineret)* 8—3 (1—0, 2—1, 2—1, 3—1). Au înscris: Cl. Rusu 3, Lazăr 3, Culineac, Popescu de la învingători şi Manea, Weiss, Slăvei de la învinşi; *Sel. Volgograd — România juniori* 6—3 (1—1, 2—0, 2—2, 1—0). Realizatori: Kotelnikov 2, Kosov 2, Kolesov, Krikov (Volgograd), respectiv Freund 2, Fejer 1 pentru juniori.

Unde mergem

SÎMBĂTĂ

CĂLĂRIE: Baza hipică din calea Plevnei, de la ora 16.30: concurs internaţional (obstacole).

FOTBAL: Stadionul Republicii, de la ora 19.45: Sportul studenţesc — C.S.M. Reşiţa.

ÎNOT: Ştrandul Tineretului, de la ora 10 şi 18.30: finalele campionatelor naţionale de juniori.

POLO: Bazinul Dinamo, de la ora 18: partidele turneului internaţional din Capitală.

TENIS DE CÎMP: Arena Progresul, ora 15.45: festivitatea de prezentare a echipelor României şi Australiei participante în semifinala inter-zone a „Cupei Davis", după care va urma **partida de dublu** (formaţiile vor fi anunţate cu o oră înainte de începerea jocului).

DUMINICĂ

CĂLĂRIE: Baza hipică din calea Plevnei, de la ora 9: concurs internaţional (obstacole).

ÎNOT: Ştrandul Tineretului, de la ora 10 şi 18.30: finalele campionatelor naţionale de juniori.

POLO: Bazinul Dinamo, de la ora 10 şi 17: partidele turneului internaţional din Capitală.

TENIS DE CÎMP: Arena Progresul, ora 14.45: semifinala inter-zone a „Cupei Davis": **Ion Ţiriac — Colin Dibley.** În continuare, **Ilie Năstase — Mal Anderson.**

VOINICII SALTELELOR DE LUPTĂ

(Urmare din pag. 1)

scurtă discuţie cu aspirantul la medalia de aur la cea mai mică categorie, Gheorghe Berceanu.

— La cele două campionate mondiale la care ai participat şi ai obţinut titlul de campion al lumii şi-ai cunoscut toţi adversarii. Faţă de aceştia, cum apreciezi şansele tale la turneul din sala nr. 14 de la Messegelände din München?

— De multă vreme mă tot gîndesc la aceste întreceri. Poate le dau chiar prea multă importanţă. Şi asta nu e bine. S-ar putea să mă copleşească emoţia şi răspunderea... Toţi specialiştii, români şi străini, îmi acordă prima şansă la titlul olimpic. În mod normal, îmi dau perfect de bine seama că nu pot pierde primul loc. Dintre adversarii pe care i-am văzut, n-are cine să mă bată. Va trebui să am mare grijă cu cei necunoscuţi. Dar, cel mai important lucru este să mă pregătesc cu conştiinciozitate şi să tratez turneul olimpic ca pe un concurs obişnuit. În formă bună, şi sper să o obţin, nu cred că mă va putea învinge cineva. Am acasă patru medalii de aur: două de campion mondial şi două de campion european. Pe toate le-au văzut dunărenii mei din Dolj. La întoarcerea de la München vreau să trec prin satul meu natal şi cu cea de campion olimpic. Cunoaşteţi proverbiala ambiţie oltenească... Şi asta încă nu e tot. Mai vreau ca la 1 octombrie să mă număr printre studenţii anului I la I.E.F.S. Gînduri cam mari, nu-i aşa?

— Mari şi frumoase, dar perfect realizabile. Totul depinde de tine.

În timp ce la greutatea de 130 kg rămăseseră în concurs numai **Nicolae Martinescu** (100 kg), **Marcel Vlad** (82 kg), şi în mod surprinzător, tînărul **Constantin Radu** (74 kg) — în care antrenorii îşi pun mari speranţe, i-am urat îndeplinirea dorinţelor lui Gheorghe Berceanu şi l-am provocat la o scurtă discuţie pe fostul campion mondial de la Mar del Plata, Simion Popescu.

— Cu ce gînduri te pregăteşti pentru întrecerile de la München, Simioane?

— Cu gîndurile sportivului care se pregăteşte de retragere. Am 32 de ani şi în vitrina mea de trofee se găsesc multe medalii cucerite de-a lungul anilor la toate genurile de mari concursuri internaţionale. Între ele, există una singură olimpică (de bronz), de la ultima ediţie, cea de la Ciudad de Mexico. Nu vreau să mai stea singură. Nici nu concep să mă retrag din activitatea sportivă altfel decît în glorie.

Cînd Nicolae Martinescu ne mărturisea aproape identic aceleaşi intenţii, antrenorul Ion Corneanu şi-a chemat elevii la următoarea probă de control: tracţiuni în braţe, la bara fixă. În privirea luptătorilor **Ion Gabor, Gheorghe Stoicu, Marcel Vlad, Victor Dolipschi** şi a celorlalţi am citit intenţia de a ne destăinui dorinţa cu care ei se pregătesc în vederea marelui eveniment sportiv internaţional de la München. Într-un viitor apropiat, le vom oferi prilejul.

fotbal

ECHIPA NAȚIONALĂ ÎN FAȚA NOULUI SEZON

Cu jocul de la Belgrad, urmat de reușita nocturnă de la București în compania faimoasei „squadra azzurra" s-a încheiat nu numai sezonul competițional de primăvară ci și o etapă importantă ce avea să marcheze, cu toate minusurile ei, ascendența echipei reprezentative a României. Obiectivul principal al ultimilor doi ani după Campionatul mondial din Mexic a fost, după cum se știe, ocuparea unui loc fruntaș în ierarhia europeană. Biroul F. R. Fotbal a apreciat, la timpul potrivit, că acest obiectiv a fost în mare măsură atins și că fotbalul românesc se situează, atît prin performanțele unor echipe de club în competițiile europene cît și prin cele ale naționalei, pe o linie ascendentă.

În același timp, Biroul F. R. Fotbal a apreciat critic și cu realism că trebuie aduse în continuare îmbunătățiri în activitatea echipei naționale atît în ceea ce privește lărgirea lotului, prin cooptarea de noi jucători, tineri și talentați care s-au afirmat în campionat, cît și în direcția jocului propriu zis. Aci s-a apreciat că jocul „tradițional" de pase se cere perfecționat, în special prin ridicarea capacității ofensive, ceea ce evident presupunea nu numai îmbunătățirea eficacității atacului, ci și perfecționări în jocul mijlocașilor, îmbogățirea mijloacelor tehnico-tactice în fazele de atac și altele.

Așadar, s-a încheiat o etapă cu satisfacțiile, necazurile și învățămintele ei. Ne aflăm în preajma altei etape: preliminariile celui de al X-lea Campionat mondial. Este și firesc ca, beneficiind de experiența campionatului mondial din 1970, a celui european recent încheiat, cota exigențelor și a aspirațiilor să crească în măsură corespunzătoare. Tocmai de aceea se impune mai mult ca oricînd ca pregătirile să se situeze la un nivel mai înalt ca în trecut, ca jocul echipei să devină mai complex, mai variat și, mai ales, mai ofensiv.

În acest sens s-a elaborat un plan mai larg care cuprinde suficiente stagii de pregătire și jocuri de verificare, care să conducă finalmente la continua ridicare a calității fotbalului practicat de internaționalii noștri. Evident, o sarcină atît de complexă și de mare responsabilitate nu se poate rezolva numai de către federație și antrenorul echipei naționale. În cele cîteva zile de pregătire centralizată care are loc periodic și îndeobște în preajma jocurilor internaționale, ci numai printr-o largă mobilizare și perfectă conlucrare între federație și cluburi, între antrenorul național și cei de la echipele ce dau jucători lotului.

Cu atît mai mult a surprins eșuarea recentei convocări a lotului reprezentativ. Aceasta se datorește în principal faptului că, de la data stabilirii programului și pînă la data primei convocări (31 iulie) au intervenit elemente de care nici F.R. Fotbal și nici antrenorul echipei naționale n-au ținut seamă în mod corespunzător. Acestea sînt: trei componenți ai lotului care au luat parte la Campionatul european studențesc (Dinu, Ștefan, Anca) erau plecați la odihnă; unii jucători plecați în turnee aprobate de F.R.F. (Domide, Kun, Neagu); Dumitru care întrerupsese pregătirea o perioadă de timp.

La acestea s-au adăugat unele accidentări mai vechi sau mai noi (Bölöni și Dobrin). Este clar că, în fața acestei situații care la urma urmelor nici nu a pus probleme-surpriză, se impuneau măsuri operative de readaptare a programului la situația reală existentă. Aceasta, cu atît mai mult cu cît în programul și în general în pregătirea echipei naționale, n-au ce căuta nici fisurile și nici improvizațiile.

Biroul F. R. Fotbal, care a revăzut programul în ședința sa de ieri seară, a stabilit — pe lîngă sancțiuni — măsurile ce se impuneau. Dintre acestea subliniem:

— antrenorii federali să urmărească la cluburi în această perioadă de pregătire a noului campionat, modul cum se realizează individualizat pregătirea componenților lotului pentru perfecționarea deprinderilor tehnico-tactice și ridicarea capacității de efort;

— cluburile, pe baza fișelor individuale întocmite pentru fiecare jucător al echipei naționale, să urmărească continuu pregătirea acestora;

— s-au aprobat stagiile de pregătire centralizată precum și jocurile amicale interțări, necesare pentru rodarea jucătorilor noi și pentru perfecționarea jocului de ansamblu. În afara jocului cu Austria, perfectat mai de mult pentru data de 3 septembrie, s-a mai definitivat un meci, în deplasare, cu reprezentativa Turciei, la 22 noiembrie. Pentru anul viitor sînt în curs de perfectare partide cu reprezentativele Uniunii Sovietice, Italiei etc.

Măsurile imediate au în vedere jocul oficial din cadrul preliminariilor C.M. 1974 cu tînăra și viguroasa reprezentativă a Finlandei, care va avea loc la Helsinki, la 20 septembrie, și care o experiență îndelungată, ne determină să afirmăm că nu va fi de loc ușor. De altfel, ultimele rezultate ale Finlandei (1—1 cu U.R.S.S. și 2—1 cu reprezentativa olimpică a R.F. a Germaniei) vin în sprijinul afirmației noastre. În tot cazul, F.R.F. va lua toate măsurile pentru a realiza un start corespunzător în noul Campionat mondial, pentru a materializa încă de la început șansele de calificare în turneul final.

Biroul F.R.F. a analizat și situația actualului lot în vederea valorificării a tot ce are mai bun la ora actuală fotbalul nostru, apreciindu-se că este cazul să se procedeze la unele înnoiri, bine chibzuite, care să asigure o permanență de valori consacrate. Este evident că dacă nu se va proceda astfel, vom ajunge, nu peste multă vreme, ca tînăra noastră echipă de acum cîțiva ani să îmbătrînească și să nu avem din timp pregătite schimburile necesare pentru cei care cu talent și dăruire au luptat ani de zile pentru echipa națională, dar care în mod ireversibil odată cu vîrsta ajung să nu mai poată da randamentul superior solicitat la reprezentativă.

Astfel s-a ajuns la concluzia că pentru noul sezon este necesar un succesor pentru Lupescu (care și-a făcut pe deplin datoria), pentru înlocuirea lui existînd cîteva variante ce urmează a fi verificate în perioada următoare. În mod asemănător se pune problema și pentru alte posturi, ca de pildă mijlocași și extreme ce urmează a fi rezolvate treptat.

Una din condițiile reușitei într-o competiție, o reprezintă — printre altele — și cunoașterea temeinică a adversarilor cu care urmează să te confrunți. Recent, antrenorul național, Angelo Niculescu, a urmărit jocul dintre Finlanda și Albania; în continuare vor fi urmărite și alte jocuri printre care și evoluția reprezentativei R.D. Germane în turneul olimpic.

Desigur, măsurile sînt mult mai complexe și mai numeroase decît cele cîteva care pot fi enumerate în cuprinsul unui articol. Ceea ce este esențial, este faptul că avem toate condițiile pentru ca echipa națională să-și lărgească rîndurile, să-și ridice nivelul de pregătire și să-și perfecționeze jocul.

Buna conlucrare (care mai suportă perfecționări) dintre federație și cluburi, reprezintă o garanție a îndeplinirii acestui deziderat de larg interes public. Este necesar, însă, ca pe lîngă elaborarea de planuri, Biroul F.R.F. să-și sporească exigența în controlul pe teren asupra pregătirilor și să nu permită nici o fisură în munca de pregătire.

Aceleași exigențe se pun și cluburilor, cărora li se cere să împletească mai bine interesul particular cu cel general, să acorde toată atenția programului de pregătire și intensificării muncii educative, în scopul creșterii răspunderii jucătorilor și întăririi disciplinei. Trebuie combătută cu tărie orice fel de automulțumire; valoarea echipelor de club să o apreciem nu numai prin punctele acumulate în campionat, ci și prin calitatea și eficacitatea jocurilor prestate.

Jucătorilor naționalei li se cer, în preajma noului sezon, o înaltă responsabilitate față de îndatoririle lor, o continuă străduință și tendință spre autoperfecționare. Numai acționînd cu simț de răspundere sporit, instaurînd o atitudine critică și autocritică față de propria noastră muncă, instaurînd o disciplină fermă în toate verigile fotbalului nostru, putem avea garanția înscrierii lui în contextul marilor înnoiri din țara noastră.

ION BALAȘ
vicepreședinte al F. R. Fotbal

AGENDA ZILEI

Constanța:
Farul — S. C. Carl Zeiss Jena
Ploiești:
Petrolul — Hapoel Beerșeba
P. Neamț:
Ceahlăul — Nijmeh Beirut
Făgăraș: Chimia — Homenetmen Beirut
Baia Mare: Minerul — Spartak Ivano Francovsk (U.R.S.S.)
Bordeaux:
Bordeaux — U.T.A.

MECIURI AMICALE

GLORIA BUZĂU — S. C. CARL ZEISS JENA (R.D.G.) 2—1 (0—1).

Noua promovată în divizia B, Gloria, a susținut un meci amical cu cunoscuta echipă S. C. Carl Zeiss Jena, în fața căreia a înregistrat un frumos succes, învingînd-o cu 2—1 (0—1), prin golurile marcate de Rusen și Toma I, respectiv Stein. La partidă a asistat un număr record de spectatori: 12 000! Badea n-a jucat, aflîndu-se în covalescență după operația de apendicită.

ȘTIINȚA BACĂU — NIJMEH BEIRUT 5—2 (3—1).

Campioana libaneză și-a început turneul în țara noastră, evoluînd la Bacău. Localnicii au învins cu 5—2 (3—1), prin golurile înscrise de Neagu (min. 8), Kammonni (min. 35 autogol), Stroe (min. 43 și 50), Grosaru (min. 76), respectiv Ghoul (min. 21 din 11 m) și Molisen (min. 83).

Gh. DALBAN-coresp.

STEAGUL ROȘU BRAȘOV — HOMENETMEN BEIRUT 1—0 (1—0).

Brașovenii au cîștigat prin golul înscris de Pescaru (min. 33).

Echipa libaneză va susține următoarea întîlnire sîmbătă, la Făgăraș, cu Chimia.

C. GRUIA-coresp. județean

C.E.I.L. SIGHETUL MARMAȚIEI — SPARTAK IVANO FRANCOVSK (U.R.S.S.) 0—3 (0—2)

Echipa sovietică (fruntașă în Divizia B) va juca azi la Baia Mare, cu Minerul.

V. MIHALI-coresp.

METROM — CARPAȚI BRAȘOV 2—0 (1—0).

Au marcat Băditoiu și Paraschiv.

E. BOGDAN-coresp.

METALUL DROBETA TURNU SEVERIN ÎN FEBRA PREGĂTIRILOR

Noua promovată în Divizia B se află în plină activitate de pregătire pentru noua ediție a campionatului diviziei secunde. După o absență de doi ani din Divizia B, „eroii" barajului de la Rm. Vîlcea vrînd să se reabiliteze în fața opiniei publice, și-a început pregătirile încă de la 27 iulie. Jucătorii severineni au efectuat cîte un antrenament pe zi, iar de la 1 august își continuă pregătirea prin două antrenamente zilnice. Antrenorului echipei, C. Lepădat, i s-a pus la dispoziție următorul lot de jucători: Angelescu, Nae, Constantin (fost la Farul Constanța) — portari: Muschici, Davidescu, Cintar, Cîrtog, Sandru, Trașcu, Vișan, Boiangiu (fost la Știința Bacău) — fundași; Jimboreanu, Iacob I, Diaconu (fost la MEVA Drobeta Tr. Severin), Plelan (fost la Corvinul Hunedoara) — mijlocași; Căprioru, Bota I, Olteanu, Tîră, Coculescu, Bota II, Iacob II, Pavlovici (fost la Steagul roșu Brașov) și Udroaica (fost la Electronica București) — înaintași. În scurta perioadă care a mai rămas pînă la începerea campionatului, drobeteștii și-au propus și cîteva jocuri de verificare în compania formațiilor: Tractorul Strehaia, MEVA Drobeta Tr. Severin, Metalul Topleț, Corvinul Hunedoara și Chimia Rm. Vîlcea.

Gh. MANAFU-coresp.

BALCANIADA DE TINERET DE LA IZMIR

DE CE NE VA REPREZENTA „U" CLUJ (tineret)?

Între 9—16 august, la Izmir, în Turcia, are loc cea de-a cincea ediție a Cupei balcanice pentru selecționatele de tineret.

Conform unei hotărîri a Biroului federal, fotbalul românesc va fi reprezentat la Izmir de cîștigătoarea ultimelor două ediții ale campionatului de tineret-rezerve, echipa **Universitatea Cluj**. Experiența este temerară și interesantă cu atît mai mult cu cît la cele patru ediții consumate pînă acum am participat cu selecționate naționale. Dar de fiecare dată reprezentativa noastră, alcătuită din cei mai buni jucători tineri și chiar consacrați, a avut o comportare mediocră și chiar submediocră.

Explicația acestei măsuri ne-a furnizat-o antrenorul federal Cornel Drăgușin:

„Inițial, trebuia să fim prezenți la competiția din Turcia cu o selecționată a Diviziei B, așa cum se stabilise anterior, și în vederea alcătuirii căreia au și avut loc cîteva acțiuni de selecție. Dar nu ne-am putut prezenta cu această selecționată pentru că cei vizați de noi au fost transferați la diverse echipe din Divizia A. Acestea fiind tocmai în perioada precompetițională, însemna să lipsim cluburile din primul campionat al țării de acești jucători. Din același motiv nu a putut fi trimisă nici echipa națională de tineret. Cel puțin 16—17 zile urmau să lipsească din pregătire acești jucători. Or, la 20 august începe campionatul. De aceea, F.R.F. s-a gîndit că soluția cea mai bună este alinierea echipei de tineret a lui „U" Cluj.

Așadar, acestea sînt argumentele federației, în bună măsură fondate. Rămîne să vedem însă, dacă experiența va reuși.

PREGĂTIRILE ȘI LOTURILE ROMÂNIEI ȘI BULGARIEI

ROMÂNIA. Antrenorul V. Bălățiu a supus lotul, în ultima săptămînă, unor antrenamente intense. Miercuri a disputat un meci de verificare cu C.F.R. Cluj (1—3). Azi la Pitești susține ultimul joc înaintea plecării. Echipa „U" Cluj întîlnește în meci amical formația similară a lui F. C. Argeș. Din lotul clujenilor fac parte: **Negru** și **Lăzăreanu** (portari), **S. Mocanu, Poratzki, Fanea Lazăr, Ciocan, Matei** (fundași), **Sudi, Vișan, Naghi, Furnea** (mijlocași), **Bucur, M. Munteanu, Coca, Iordache, Necșoiu** și **D. Mocanu** (înaintași).

BULGARIA. Tinerii fotbaliști selecționați de antrenorul **St. Ormadjiev**, ca de obicei, din rîndurile echipelor de primă categorie, va disputa înaintea plecării un meci de verificare în care va avea ca adversar formația **Alki** din Cipru. În lot figurează elemente consacrate ca **Goranov** (Lokomotiv Sofia), **Staikov** și **Panov** (Levski Spartak), **Velicikov** (Etîr), **Iankov** și **Stankov** (T.S.K.A.), **Apostolov** (Trakia) etc.

CU NICOLAE PROCA, DE LA TEORIE LA PRACTICĂ

O întîlnire cu *Nicolae Proca* — omul de gol din echipa de aur a Steagului roșu și tehnicianul doct, măsurat și sobru de azi, de la cîrma aceleiași echipe, pe care o slujește cu fidelitate de mai bine de două decenii — este întotdeauna un prilej binevenit pentru un schimb de idei, de păreri sau chiar numai de impresii. Și asta pentru că, oricînd și în orice împrejurare, antrenorul formației brașovene îți oferă, fără acea obișnuită morgă a specialistului, posibilitatea de a face cunoștință cu multe lucruri interesante, adeseori noi, ca factură sau numai ca interpretare.

Așa de pildă, în urmă cu trei săptămîni, cu ocazia consfătuirii antrenorilor divizionari A, Nicolae Proca spunea, printre altele, că *fotbalul nostru nu plătește tribut insuficiențelor pe planul cantitativ al capacității de efort. Dimpotrivă.* Din acest punct de vedere *echipele noastre fruntașe — aproape fără excepție — au ajuns la un nivel al realizărilor care ar putea fi considerat, fără exagerare, ca bun. Și baza acestor realizări o constituie, indiscutabil, acumulările dobîndite în perioadele de pregătire precompetițională.*

Dar, unde sîntem totuși deficitari, referindu-ne la acest mult discutat factor, hotărîtor, al jocului care este pregătirea fizică? Remarca antrenorului brașovean — rod al unei atente observații și al unei experiențe profesionale proprii — ni se pare deosebit de valoroasă:

— Într-o echipă nu toți jucătorii sînt la fel, spune Nicolae Proca. *Și în mod practic nu poate exista nici o uniformizare a efortului, ținînd seama de anumite particularități individuale și de specificul postului și a sarcinilor fiecăruia. Acesta ar fi un aspect al problemei, care ține de instruire și se rezolvă, evident, pe baza unui strict proces de individualizare în antrenamente, începînd chiar în perioada pregătitoare și continuînd, după aceea, în tot cursul anului competițional. Cel de al doilea aspect — care, spre deosebire de primul, scapă mai ușor atenției noastre și a cărui rezolvare presupune mai curînd o muncă de ordin educativ — se referă la modul de cheltuială a energiei în timpul jocului. Este vorba aici de acea dozare nerațională a efortului, care lasă, în anumite momente, impresia neputinței, în mod paradoxal chiar și la jucători în general bine pregătiți.*

Teoretic, ne-am spus noi, lucrurile par elucidate. Dar în practică?

Nicolae Proca nu este însă adeptul vorbelor de dragul... vorbelor. Și ne-am convins de aceasta urmărind echipa pe care o conduce. Nu în toiul acumulărilor nespecifice, atunci cînd de fapt nici nu se pot distinge efectele pregătirii, ci cu ocazia unei partide de verificare, susținută recent, la Brașov, în compania Jiului. Și, cu toate că este destul de prematur a trage unele concluzii, se poate afirma totuși că în intenția antrenorului, cît și a componenților formației brașovene, există în prezent o preocupare sporită pentru o mai bună repartizare a efortului pe durata unui meci. Lucru care s-a concretizat în principal prin tendința către un joc mai simplu și printr-o participare mai judicioasă a jucătorilor la desfășurarea acțiunilor de atac și apărare în funcție de cerințele fazei. Deocamdată atît și tot este un progres.

În campionatul care se apropie stegarii ne-ar putea arăta, sperăm, mai mult în această privință. Un motiv în plus să așteptăm evoluția lor cu interes.

Mihai IONESCU

UN INTERESANT CUPLAJ LA CONSTANȚA

Consiliul județean de educație fizică și sport Constanța organizează astăzi, sîmbătă, pe stadionul 1 Mai, în cadrul „Serbărilor mării", un interesant program fotbalistic, care cuprinde următoarele întîlniri: ora 18: *Selecționata fostelor glorii ale fotbalului constănțean — Selecționata artiștilor comici ai orașului;* ora 19: fotbal feminin, *selecționata Constanța — Venus București* și orele 20: fotbal internațional, *Farul — S. C. Carl Zeiss Jena (R.D.G.).*

Astă-seară, în nocturnă, pe stadionul Republicii

SPORTUL STUDENȚESC — C.S.M. REȘIȚA

Astă-seară, la lumina reflectoarelor, noile promovate în Divizia A, *Sportul studențesc* și *C.S.M. Reșița*, se întîlnesc, pe stadionul Republicii, într-o atractivă partidă de verificare.

Meciul va începe la ora 19,45. În deschidere, Sportul studențesc (tineret-rezerve) — Voința Buc. (Div. C)

DUMINICA, ÎN ȚARĂ

Cluj:
C.F.R. — Egyetertes (Ungaria)
Tîrgoviște:
Metalul — Marek Stanke Dimitrovo (Bulgaria)
Craiova:
Universitatea — Botev Vrața (Bulgaria)

PROGRAMUL TURULUI CAMPIONATULUI DIVIZIEI C EDIȚIA 1972-1973

SERIA A III-A

Etapa I — 20 august

Șoimii Buzău — Victoria Florești
Metalul Mija — Petrolistul Boldești
Olimpia Rm. Sărat — Poiana Cîmpina
Carpați Sinaia — Petrolul Berca
I.R.A. Cîmpina — Caraimanul Bușteni
Chimia Brazi — Prahova Ploiești
I.J.C.M. Focșani — Chimia Buzău

Etapa a II-a — 27 august

Chimia Buzău — Chimia Brazi
Caraimanul Bușteni — Olimpia Rm. Sărat
Petrolistul Boldești — Șoimii Buzău
Prahova Ploiești — I.J.C.M. Focșani
Poiana Cîmpina — Carpați Sinaia
Petrolul Berca — I.R.A. Cîmpina
Victoria Florești — Metalul Mija

Etapa a III-a — 3 septembrie

Carpați Sinaia — Caraimanul Bușteni
Șoimii Buzău — Chimia Buzău
I.J.C.M. Focșani — Victoria Florești
Poiana Cîmpina — I.R.A. Cîmpina
Metalul Mija — Petrolul Berca
Olimpia Rm. Sărat — Prahova Ploiești
Chimia Brazi — Petrolistul Boldești

Etapa a IV-a — 10 septembrie

Petrolul Berca — Olimpia Rm. Sărat
Petrolistul Boldești — Carpați Sinaia
I.R.A. Cîmpina — Chimia Buzău
Șoimii Buzău — I.J.C.M. Focșani
Victoria Florești — Chimia Brazi
Caraimanul Bușteni — Poiana Cîmpina
Prahova Ploiești — Metalul Mija

Etapa a V-a — 17 septembrie

I.J.C.M. Focșani — Petrolistul Boldești
Chimia Brazi — I.R.A. Cîmpina
Olimpia Rm. Sărat — Victoria Florești
Chimia Buzău — Petrolul Berca
Caraimanul Bușteni — Metalul Mija
Carpați Sinaia — Prahova Ploiești
Poiana Cîmpina — Șoimii Buzău

Etapa a VI-a — 24 septembrie

I.R.A. Cîmpina — Victoria Florești
Petrolistul Boldești — Olimpia Rm. Sărat
I.J.C.M. Focșani — Carpați Sinaia
Prahova Ploiești — Caraimanul Bușteni
Metalul Mija — Șoimii Buzău
Chimia Buzău — Poiana Cîmpina
Petrolul Berca — Chimia Brazi

Etapa a VII-a — 1 octombrie

Poiana Cîmpina — Prahova Ploiești
Chimia Brazi — Metalul Mija
Petrolul Berca — Petrolistul Boldești
Olimpia Rm. Sărat — Carpați Sinaia
Victoria Florești — Chimia Buzău
Șoimii Buzău — I.R.A. Cîmpina
Caraimanul Bușteni — I.J.C.M. Focșani

Etapa a VIII-a — 8 octombrie

Metalul Mija — I.J.C.M. Focșani
Victoria Florești — Poiana Cîmpina
Șoimii Buzău — Olimpia Rm. Sărat
Chimia Brazi — Caraimanul Bușteni
Prahova Ploiești — Petrolul Berca
Carpați Sinaia — Chimia Buzău
I.R.A. Cîmpina — Petrolistul Boldești

Etapa a IX-a — 15 octombrie

Chimia Buzău — Prahova Ploiești
Petrolul Berca — Șoimii Buzău
Poiana Cîmpina — Chimia Brazi
I.J.C.M. Focșani — I.R.A. Cîmpina
Olimpia Rm. Sărat — Metalul Mija
Petrolistul Boldești — Caraimanul Bușteni
Carpați Sinaia — Victoria Florești

Etapa a X-a — 22 octombrie

Șoimii Buzău — Carpați Sinaia
Caraimanul Bușteni — Chimia Buzău
Prahova Ploiești — Petrolistul Boldești
I.J.C.M. Focșani — Chimia Brazi
I.R.A. Cîmpina — Olimpia Rm. Sărat
Metalul Mija — Poiana Cîmpina
Victoria Florești — Petrolul Berca.

Etapa a XI-a — 29 octombrie

Chimia Brazi — Olimpia Rm. Sărat
Petrolistul Boldești — Victoria Florești
Chimia Buzău — Metalul Mija
Prahova Ploiești — Șoimii Buzău
Petrolul Berca — Caraimanul Bușteni
Poiana Cîmpina — I.J.C.M. Focșani
Carpați Sinaia — I.R.A. Cîmpina

Etapa a XII-a — 5 noiembrie

I.R.A. Cîmpina — Metalul Mija
Șoimii Buzău — Caraimanul Bușteni
Petrolistul Boldești — Poiana Cîmpina
Carpați Sinaia — Chimia Brazi
Victoria Florești — Prahova Ploiești
Olimpia Rm. Sărat — Chimia Buzău
Petrolul Berca — I.J.C.M. Focșani

Etapa a XIII-a — 12 noiembrie

Poiana Cîmpina — Petrolul Berca
Prahova Ploiești — I.R.A. Cîmpina
Chimia Brazi — Șoimii Buzău
I.J.C.M. Focșani — Olimpia Rm. Sărat
Metalul Mija — Carpați Sinaia
Caraimanul Bușteni — Victoria Florești
Chimia Buzău — Petrolistul Boldești

CEA MAI PUTERNICĂ DELEGAȚIE DIN CUBA LA J.O.

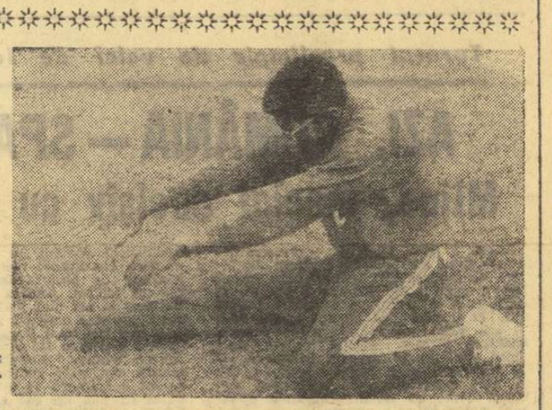

Hermes Ramirez se antrenează asiduu

Puținele zile care ne mai rămas pînă la J. O. de la München sînt folosite din plin de sportivii cubanezi. Dornici să confirme la marea întrecere din capitala Bavariei locul secund cucerit anul trecut la Jocurile Panamericane de la Cali (Columbia), ei folosesc fiecare zi, fiecare ceas, pentru îmbunătățirea pregătirii lor.

Pentru prima dată în istoria Jocurilor Panamericane, la Cali au fost puși în dificultate sportivii nord-americani, care chiar au trebuit să încline steagul la cîteva discipline în care victoria lor nu fusese altădată cu nimic pusă la încercare. Cei care s-au „bătut" de la egal la egal cu aceștia au fost purtătorii tricolului cuban, clasați — în final — pe locul II.

De aceea, la München, ei doresc să confirme aceste reușite. Din cei 1 500 de candidați olimpici, selecționați inițial, vor fi prezenți la cea de-a XX-a Olimpiadă circa 140. Astfel, Cuba va avea concurenți la atletism, volei, baschet, box, ciclism, scrimă, lupte, natație, tir și alte sporturi. Va fi cea mai mare și mai complexă delegație ce a reprezentat vreodată Cuba la Jocurile Olimpice.

Printre atleții de frunte, în afara binecunoscutului recordman mondial la triplu salt, **Perez Duenas**, (17,40 m), cu șanse chiar la una din medalii se prezintă sprinterii **Hermes Ramirez**, cu 10.0 sec. obținute de curînd în clasica alergare a celor 100 m, și **Jose Triana**, cu 10,1 sec., care se dovedesc demni continuatori ai pleiadei de sprinteri cubanezi, strălucit reprezentată pînă în anii trecuți de nu mai puțin celebrul **Enrique Figuerola**. Nici sprinterele nu s-au lăsat mai prejos: **Silvia Chivas** (18 ani) are performanța de 11,1 sec., rezultat inferior cu o zecime de secundă recordului mondial al probei pe 100 m, iar **Eleonora Valtes** a fost cronometrată în 11,3 sec. La 400 m plat se evidențiază **Carmen Truste**, cu excelentul ei rezultat de 52,1 sec. Toate trei sînt componente de bază ale ștafetelor de 4 x 100 și 4 x 400 m, ștafete care se prezintă și ele cu șanse bune pentru locuri fruntașe.

Dintre boxerii ce vor fi prezenți la München se remarcă în special **Rolando Garbey** și **Enrique Regueiferos**, amîndoi medaliați cu argint la J. O. de la Ciudad de Mexico. Primul la categoria mijlocie mică, cel de al doilea la ușoară. Se pare însă că, la J. O., **Regueiferos** va evolua la semiușoară, categorie la care recent a concurat la Havana în cadrul unui turneu pe care l-a și cîștigat. Alături de el, cu șanse frumoase se prezintă, de asemenea, **Carillo Gilberto** (semigrea) și **A. Stevenson** (grea).

Dar nu trebuie neglijate șansele sportivilor din Cuba nici la volei, tir, baschet, lupte sau natație, unde pregătirile făcute pînă acum, pregătiri conduse de antrenori cunoscuți, cu reputație internațională, și-au dovedit eficiența.

pentru documentarea DV.

TRADIȚIA SEMIFONDULUI KENIAN

A vorbi despre șansele sportivilor kenieni la Jocurile Olimpice de la München înseamnă, de fapt, a vorbi exclusiv despre șansele atleților acestei țări. Port-drapel al atletismului african aflat în plină afirmare, Kenia a devenit o forță importantă a sportului olimpic nr. 1 la ediția trecută a Jocurilor. La Ciudad de Mexico, atleții — mai bine zis alergătorii — platourilor înalte au cucerit trei medalii de aur (Kipchoge Keino la 1 500 m, Nafatli Temi la 10 000 m și Amos Biwott la 3 000 m obstacole), patru de argint și două de bronz, acumulînd 45 de puncte, care i-au situat în clasamentul atletic pe poziția a 5-a, înaintea unor țări cu tradiție și renume: Polonia, Marea Britanie, Franța, Ungaria etc.

Ce șanse au cei 22 de atleți kenieni care vor fi prezenți la München? Este greu de afirmat că ei vor repeta performanța mexicană, cu toate că în unele probe se află în postura de favoriți. Astfel, Kipchoge Keino este încă prima vedetă mondială a probei de 1 500 m, deși a trecut de 30 de ani. Tot la 1 500 m se pun speranțe în Mike Boit, neofitul care între două curse a progresat senzațional de la 3:50,0 la 3:37,4, fiind învins cu mare greutate de Keino.

În proba de 800 m, kenienii au patru alergători cu rezultate sub 1:47,0 — Kenia deține de altfel recordul mondial în ștafeta de 4x800 m, — cei mai puternici părîndu-ne Robert Ouko (1:46,0), Thomas Saisi și același Mike Boit. Toți trei au șanse de a se califica în finală, iar Ouko este cotat de specialiști ca posibil medaliat. La 400 m, cei trei aleși pentru München, Charles Asati (45,0 în 1970, învingător al lui Lee Evans), Julius Sang (45,4) și Charles Nyamau (45,8) pot spera, la rîndul lor, într-o clasare în finala probei. Alături de Ouko ei vor alcătui însă o foarte puternică echipă de ștafetă 4x400 m, care speră să redeziteze performanța de la Ciudad de Mexico (locul doi după S.U.A. cu 2:59,6, singurii, în afara americanilor, care au coborît vreodată sub 3 minute).

În probele de obstacole joase, 400 mg și 3 000 m obstacole, William Koskei (49,0 corecordman al Africii) și Ben Jipcho (8:28,6) vor avea un cuvînt greu de spus. Se pare că în proba de obstacole va concura și Keino, renunțînd astfel la 5 000 m.

În probele de viteză și cele tehnice, prezențele keniene vor fi simbolice. Semifondul rămîne punctul lor forte și, mai mult ca sigur, ei vor dovedi la München că succesele de la Mexico nu s-au datorat numai altitudinii.

SPERANȚELE OLIMPICE MONGOLE

„Olimpicii" din R. P. Mongolă se pregătesc sub supravegherea unei excelente grupe de specialiști, în frunte cu antrenorul principal sovietic Boris Samoilenko și adjuncții săi locali T. Togtabor și S. Sanjoi. Roadele muncii lor au putut fi constatate încă din cursul iernii trecute, cînd la campionatele atletice de sală ale U.R.S.S. un loc doi în probele de sprint a fost ocupat de sportivul mongol B. Enhbator. Noua pleiadă de atleți din R. P. Mongolă se dovedește a fi bine dotată și capabilă de surprize, de genul celei citate mai sus.

În afara lui Enhbator, specialist în probele de sprint și la săritura în lungime, recordman național, la aceste probe mai concurează cu succes și S. Oimandah. Ultimele sale performanțe pe distanțele de 100 și 200 m depășesc cu regularitate baremul olimpic. Un foarte talentat atlet, în vîrstă de numai 17 ani, dar dotat cu forță neobișnuită și cîntărind 115 kg, este D. Hatbator, realizator al unor rezultate promițătoare la aruncarea discului și greutății. Primele sale apariții în concursuri internaționale vor avea loc în curînd. Interesant este faptul că acest tînăr atlet este fratele cunoscutei sportive mongole N. Namjilma, participantă la Jocurile Olimpice de la Tokio și Ciudad de Mexico. Ea este din nou selecționată spre a reprezenta țara sa, la Olimpiada muncheneză. Tinerețe și ardoarea de altădată, i se substituie acum experiența.

Alți tineri sprinteri, care au împlinit normele participării olimpice, sînt studenții D. Batulighi, D. Gaibata și D. Cimidțe. De asemenea, se așteaptă ca o serie de atleți, specializați pe distanțe medii și lungi să se înscrie în limitele normelor olimpice, spre a putea completa o echipă care — după declarațiile antrenorului principal — se anunță puternică și plină de perspective.

Bineînțeles, aceasta numai în ceea ce privește participarea la probele de atletism, căci și celelalte sporturi cu mari tradiții în Mongolia vor avea de asemenea reprezentanții lor.

AUTOTURISME, BANI ȘI EXCURSII LA TRAGEREA EXCEPȚIONALĂ LOTO DIN 8 AUGUST 1972

Un nou prilej de a obține autoturisme, excursii peste hotare și premii în bani vă este oferit de noua tragere excepțională Loto de marți 8 august 1972.

Această tragere excepțională oferă participanților în număr NELIMITAT: autoturisme DACIA 1300 și DACIA 1100, precum și excursii la Budapesta cu petrecerea Revelionului (durata cca. 6 zile). Se mai pot cîștiga premii în numerar de valoare fixă și variabilă.

Se poate participa cu următoarele taxe: 2, 5 și 15 lei varianta, precum și pe variante combinate și combinații „cap de pod". Precizăm că variantele de 15 lei dau dreptul de participare la toate extragerile cu mari șanse de cîștig.

Luni 7 august, ULTIMA ZI pentru procurarea biletelor!

● Tragerea excepțională Loto de marți 8 august, va avea loc la București, în sala Clubului Dinamo București din șos. Ștefan cel Mare cu începere de la ora 18 30. Tragerea va fi radiodifuzată. Panoul cu rezultate va fi televizat în cursul serii.

● Numai astăzi vă mai puteți depune buletinele pentru concursul Pronosport de duminică 6 august 1972, al cărui program este alcătuit în întregime din meciuri atractive și interesante din cadrul competiției „Cupa de vară".

NUMERELE EXTRASE LA TRAGEREA LOTO DIN 4 AUGUST 1972

EXTRAGEREA I: 45 2 66 88 73 9 58 83 14
EXTRAGEREA A II-A: 27 52 49 65 30 19 21
FOND GENERAL DE PREMII: 890.294 lei

Plata premiilor va începe în Capitală de la 12 august pînă la 18 septembrie; în țară de la 16 august pînă la 18 septembrie 1972 inclusiv.

„CARPAȚI" BUCUREȘTI

EXCURSII ÎN REPUBLICA DEMOCRATĂ GERMANĂ

O.N.T. „Carpați" București invită pe amatorii de turism din țara noastră la excursiile programate în perioadele: 27.IX — 8.X; 29.IX — 13.X; 30.IX — 14.X; 1.X — 8.X; 5.X — 16.X; 6.X — 20.X; 7.X — 21.X; 8.X — 15.X; 10.X — 24.X; 10.X — 23.X; 15.X — 22.X; 18.X — 29.X; 22.X — 29.X 1972 pe itinerarii deosebit de atrăgătoare.

Posibilități multiple de a cunoaște farmecul pitoresc al zonelor turistice, de a admira vestigii ale trecutului, impresionante opere de artă și cultură, precum și munca plină de energie a oamenilor în construcția socialismului.

Scoatem în evidență cîteva dintre cele mai importante obiective turistice din această țară. La Potsdam — castelul Sanssouci, Cecilienhof, Palatul Nou și la Berlin — muzeul Pergamon, monumentul ostașului sovietic.

În localitățile Jena și Weimar se vor vizita Planetariumul, casele memoriale Goethe, Schiller, Liszt.

Vom vedea cu ocazia turului orașului Dresda minunatele construcții arhitectonice, Galeriile de pictură, iar în regiunea Elveția Saxonă — fortăreața Königstein și castelul Pillnitz.

La Leipzig — tur de oraș cu vizitarea stadionului și a monumentului luptei Popoarelor.

Va reține atenția vizitarea orașului Meissen și a manufacturii de porțelan. Pe drum vom avea ocazia să admirăm castelul Moritzburg.

La cererea colectivelor din unitățile socialiste se pot organiza excursii suplimentare cu programe speciale și la date diferite.

PROLETARI DIN TOATE ȚĂRILE, UNIȚI-VĂ!

Sportul

ZIAR AL CONSILIULUI NAȚIONAL PENTRU EDUCAȚIE FIZICĂ ȘI SPORT

ANUL XXVIII — Nr. 7 138 | 4 PAGINI 30 BANI | Duminică 6 august 1972

Bibliot... Tîrg...

ȚARA ÎNTREAGĂ SĂRBĂTOREȘTE ASTĂZI

ZIUA MARINEI

A intrat în tradiție ca prima duminică a lunii august să fie dedicată sărbătoririi marinarilor.

Îi cinstim azi pe cei care pe vreme rea sau bună, sub soarele torid sau înfruntînd furia valurilor, stau de veghe la hotarul maritim al țării; îi cinstim pe cei care traversează în lung și în lat mările și oceanele lumii pentru a răspîndi în cele mai diverse puncte ale globului produsele cu emblema „Fabricat în România"; îi cinstim azi și pe harnicii constructori de nave, care nu precupețesc nici un efort pentru ca de pe rampa de lansare la apă să pornească spre larguri noi și moderne vase de mare tonaj.

Sărbătorirea „Zilei Marinei" capătă, în acest an, în lumina istoricelor lucrări ale Conferinței Naționale a partidului, noi dimensiuni. Este nu numai un prilej de bilanț, de manifestare a satisfacției pentru rezultatele obținute pînă în prezent, ci și un moment de trecere la o nouă perioadă de lucru, mai laborioasă, mai plină de roade. De altfel, directivele cuprinse în Raportul prezentat de secretarul general al partidului, tovarășul NICOLAE CEAUȘESCU, au și început să fie transpuse în fapte, apropierea zilei de 23 August și a celei de a XXV-a aniversări a Republicii dînd noi impulsuri întregii activități, desfășurate în procesul de producție și în cel instructiv-educativ.

Manifestările artistice și sportive programate a se desfășura azi în „orașele marinarilor" vin să întregească tabloul vibrant al sărbătoririi „Zilei Marinei", oferind tuturor posibilitatea de a exprima și în acest fel dragostea fierbinte pentru partidul nostru comunist, pentru patria noastră socialistă.

Se cuvine ca la această sărbătoare să adresăm și noi tuturor marinarilor tradiționala urare „Vînt prielnic!"

VÎNT PRIELNIC, MARINARI!

ZIUA MINERULUI

Tradiționala sărbătorire a Zilei Minerului se desfășoară azi sub semnul unor noi și remarcabile succese pe care le obțin cei care lucrează pe frontul cărbunelui, succese ce vin să confirme că minerii sînt hotărîți să transpună în fapte hotărîrile Conferinței Naționale a partidului, să îndeplinească cincinalul în patru ani și jumătate, să cinstească prin însemnate realizări ziua de 23 August și a XXV-a aniversare a Republicii.

De la minele din bazinul Poiana Ruscă, de la Întreprinderea minieră Moldova Nouă, de la abatajele de la Comănești, de la Rovinari, din Valea Jiului, de la exploatările din Valea Motrului, de la colectivele de muncă ale Exploatării Dobrești sosesc zilnic vești despre modul exemplar în care se achită de sarcini muncitorii, tehnicienii și inginerii care lucrează în industria minieră.

Cunoscuți pentru dîrzenia lor, pentru spiritul revoluționar care le animă fiecare faptă, minerii se află și acum, ca întotdeauna, în primele rînduri, depunînd toată energia și capacitatea creatoare pentru dezvoltarea continuă a patriei socialiste.

Sărbătorim azi Ziua Minerului.

Prin muncă, prin cîntece, dansuri, prin sport. Pentru că harnicii mineri s-au afirmat nu numai la locurile lor de producție, ci și-au dovedit măiestria și pe terenul de sport. Fotbalul, voleiul, handbalul — ca să enumerăm doar cîteva ramuri sportive — au devenit discipline îndrăgite și larg practicate.

Sărbătorim azi Ziua Minerului. De la Petroșani, corespondentul nostru Staicu Băloi ne transmite că în toate localitățile din Valea Jiului vor avea loc diverse competiții. La Lupeni se vor desfășura meciuri de box, haltere, fotbal, atletism, handbal și motociclism. Divizionara A, Jiul, va primi replica echipei A.S.A. Tg. Mureș: Minerul Lupeni, din divizia C, va juca cu o formație alcătuită din foștii săi echipieri; formația feminină Preparația Lupeni va întîlni echipa Refractara Alba Iulia.

Cele cîteva acțiuni prezentate — și ele nu sînt singurele — dovedesc din plin că sportul constituie pentru tot mai mulți dintre harnicii mineri o adevărată pasiune.

MEREU, ÎN PRIMELE RÎNDURI

JOCUL DE DUBLU DIN „CUPA DAVIS" AMÎNAT DIN CAUZA PLOII DE IERI

MECIUL ROMÂNIA - AUSTRALIA URMEAZĂ SĂ FIE RELUAT AZI

● Arbitrul Hasselquist recomandă... răbdare ● Ștefan Georgescu continuă să fie optimist ● Calm și satisfacție în tabăra australiană ● Năstase și Țiriac în așteptarea reluării jocului ● Prognoza vremii, încă incertă ● T. V. transmite în direct de la ora 14

Ieri, „relache" total la tenis. Ploaia neîntreruptă care s-a abătut de 24 de ore asupra Capitalei a făcut imposibilă continuarea jocului din semifinala inter-zone a „Cupei Davis", România — Australia. Faptul devenise evident în orele de prînz, dar a fost necesară și o constatare oficială a situației de pe teren. Drept care, la ora 14, arbitrul principal al întîlnirii, suedezul **Mats Hasselquist**, însoțit de secretarul general al F.R.T., prof. **Alexandru Lăzărescu**, s-au deplasat la arena Progresul. Verdictul, a fost, evident, de amînare. Tot programul celei de a doua zile — festivitatea de prezentare a echipelor și partida de dublu — a fost decalat pentru azi. Ora de începere este însă modificată — ora 14. Luni, programul începe la ora 13, cu ultimele două partide de simplu, ION ȚIRIAC — COLIN DIBLEY și ILIE NĂSTASE — MAL ANDERSON.

Desigur, toate acestea par foarte limpezi. Ce se întîmplă însă dacă și în zilele următoare continuă ploaia? Ne-am adresat cu această întrebare arbitrului principal. Iată ce ne-a declarat dl. **Hasselquist**: **„Trebuie să așteptăm... Regulamentul „Cupei Davis" este astfel făcut ca să dea celor doi căpitani de echipă deplină libertate în a stabili condițiile de joc. Teoretic, deci, putem ca mîine sau poimîine să trecem într-o sală acoperită, să continuăm de la scorul de 1—1, sau să luăm întîlnirea de la început. Aceasta însă numai teoretic. În practică, se așteaptă! Cînd terenul se va usca, întîlnirea va fi reluată acolo de unde am întrerupt-o. Așa se procedează întotdeauna. În 1960, conduceam echipa „mare" a Suediei — cu Davidson, Schmidt și Lundquist — în meciul cu Ungaria, la Budapesta. Am stat cu brațele încrucișate cinci zile în șir, pînă cînd vremea ne-a permis să jucăm meciul. Deci, răbdare..."**

Desigur, calmul arbitrului suedez ne impresionează. Dar ne gîndim că însiși adversarii noștri de azi, tenismenii australieni, au stat 7 zile (!) la Bangalore, în India, pentru a încheia precedentul lor meci din actuala ediție, finala zonei asiatice. Să sperăm, însă, că norii de deasupra Bucureștiului vor fi mai clemenți cu iubitorii tenisului.

Cei mai lezați de actuala amînare sînt, totuși, jucătorii celor două echipe. Ei sînt așteptați în săptămîna următoare la alte competiții internaționale. În primul rînd Ilie Năstase, unul dintre capii de serie ai turneului de la Indianapolis (S.U.A.), pentru Marele Premiu F.I.L.T., care începe la 7 august. În aceeași situație par a fi și semifinialiștii de la Barcelona, tenismenii spanioli și americani, care și-au prelungit programul cu o zi.

Între timp, jucătorii reprezentativei noastre au urmat un program de relaxare. Ion Țiriac, descins în ambianța pitorească a Snagovului de vineri seara, intenționa să facă a doua zi o partidă de pescuit, probabil întreruptă și ea din cauza

C. COMARNISCHI
Radu VOIA

(Continuare în pag. a 4-a)

În holul hotelului Athenee Palace, patru „canguri" și căpitanul lor consultă ziarele, într-un moment de relaxare. De la stînga la dreapta, vedem pe Neale Fraser, Ross Case, Geoff Masters, John Cooper și Colin Dibley.
Foto: Theo MACARSCHI

La Balcaniada de atletism de la Izmir

ARGENTINA MENIS, LA 18 cm DE RECORDUL MONDIAL AL FAINEI MELNIK:

66,58 m LA ARUNCAREA DISCULUI

● Performanța excelentei atlete îmbunătățește recordul național cu 2,34 m! ● Ileana Silai (2:02,0 la 800 m) a învins-o din nou pe Vera Nikolici ● Echipa feminină a României pe primul loc după ziua I ● Formația masculină ocupă locul II

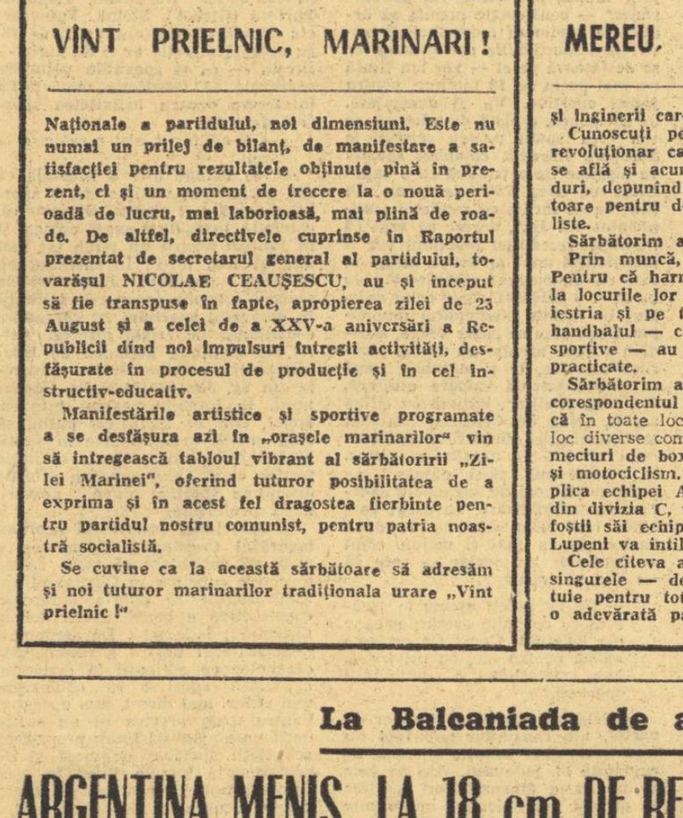

Argentina Menis în plin efort

IZMIR, 5 (de la trimisul nostru special).

Vineri noaptea au început pe stadionul municipal primele întreceri ale Balcaniadei de atletism. Actuala ediție a acestei tradiționale competiții a debutat cu un rezultat de-a dreptul senzațional. Aflată în formă excelentă, recordmana și campioana României la aruncarea discului, Argentina Menis, a realizat o performanță de 66,58 m, pe care miile de spectatori aflați în tribune au salutat-o cu îndelungi ovații în momentul cînd speaker-ul oficial anunța că la Izmir se stabilise un nou record al lumii, superior cu 1,10 m cifrei realizată de sovietica Faina Melnik în luna iulie, la Augsburg. Bucuria întregii noastre delegații s-a diminuat, însă, după cîteva ore. Noaptea tîrziu am aflat că de fapt noul record al Argentinei Menis nu reprezintă decît cea de a doua performanță mondială din toate timpurile, deoarece în după-amiaza aceleiași zile, la Moscova, Melnik aruncase cu cîteva ore mai devreme 66,76 m și deci cu 18 cm mai mult.

Iată seria de aruncări a Argentinei: 61,52 — 63,86 — 66,58 — d — 60,82 — 61,10.

Pe linia excelentelor rezultate din acest sezon, Carmen Ionescu a secondat-o cu bilo pe recordmana țării, clasîndu-se pe locul doi cu un rezultat de 62,74 m, înaintea bulgăroaicei Stoeva cu 60,88 m.

Cel de-al doilea succes al reprezentativei noastre în această re-

Romeo VILARA

(Continuare în pag. a 4-a)

CU CINE NE VOM PREZENTA LA BALCANIADA DE ÎNOT?

Rezultate slabe și în a doua reuniune finală a campionatelor naționale de juniori

Norii negri s-au adunat din nou deasupra piscinei de la strandul Tineretului, și chiar dacă la cea de a doua reuniune a finalelor campionatelor naționale nu a plouat, atmosfera a rămas la fel de întunecată. Antrenori blazați, căutînd fel și fel de scuze (dar neavînd curajul de a pune mîna pe rană și de a observa că elevii lor au o tehnică defectuoasă, nu știu să ia un start sau să facă o întoarcere corectă), sportivi lipsiți de dorința de a se autodepăși (așa cum ne obișnuiseră în anii trecuți), mulțumindu-se să ocupe locul doi sau trei într-o finală de patru concurenți (!) și un antrenor federal căutînd — cu numai cîteva zile înainte de Balcaniadă — cu disperare înotători care ar putea să ne reprezinte onorabil la această competiție sportivă. Adăugînd lipsa (în continuare) a medaliilor, care sînt așteptate să sosească din oră în oră, vom avea schițată în linii mari scena actualei ediții a examenului la care s-au prezentat toate speranțele înotului românesc.

Cu cine ne vom prezenta peste cîteva zile la Sofia, pentru a înfrunta pe cei mai buni sportivi din Bulgaria, Iugoslavia, Grecia și Turcia, țări în care nivelul acestui sport este și el încă departe de cel internațional? Și cînd adresăm federației de specialitate această întrebare, ne gîndim că în afara Agnetei Șterner (pentru probele feminine) și a lui Slavic, Almer, Șop-

Adrian VASILIU

(Continuare în pag. a 4-a)

TURNEUL „PRIETENIA" LA FOTBAL

AZI, ÎN FINALĂ: ROMÂNIA — BULGARIA

Ultimele jocuri ale celei de a VI-a ediții a Turneului „PRIETENIA" au loc astăzi. Se dispută, de fapt, finalele, ale căror rezultate vor stabili clasamentul general. Jocurile de azi opun între ele echipele clasate pe locurile 1, 2, 3, 4 și 5 în fiecare din cele două grupe, ale căror clasamente — după consumarea partidelor de vineri — au luat următoarea înfățișare:

GRUPA A

1.	ROMÂNIA I	4	3	0	1	6—2 6
2.	Cuba	4	3	0	1	4—2 6
3.	U.R.S.S.	4	2	1	1	3—1 5
4.	Cehoslovacia	4	1	1	2	2—5 3
5.	Polonia	4	0	0	4	0—5 0

Prin înfrîngerea suferită în partida cu U.R.S.S., echipa noastră a încheiat la egalitate de puncte cu Cuba (învingătoare în jocul cu Polonia), dar avînd golaveraj (prin scădere) mai bun, a ocupat primul loc.

GRUPA B

1.	BULGARIA	4	4	0	0	10—2 8
2.	Ungaria	4	1	2	1	5—4 4
3.	R. D. Germană	4	1	2	1	4—3 4
4.	R.P.D. Coreeană	4	1	2	1	3—5 4
5.	România II	4	0	0	4	1—9 0

Departajarea echipelor de pe locurile 2—4 s-a făcut — conform regulamentului — mai întîi prin golaveraj (prin scădere), apoi a echipelor Ungariei și R. D. Germane prin aplicarea unui al doilea criteriu (ele fiind la egalitate și la golaveraj), acela al numărului mai mare de goluri marcate.

În consecință, finalele se vor disputa astfel:

Pentru locurile 1—2: **România I — Bulgaria**
Pentru locurile 3—4: **Cuba — Ungaria**
Pentru locurile 5—6: **U.R.S.S. — R. D. Germană**
Pentru locurile 7—8: **Cehoslovacia — R. P. D. Coreeană**
Pentru locurile 9—10: **Polonia — România II**

CONCURSUL INTERNAȚIONAL DE CĂLĂRIE

M. MEZEI (Ungaria) ȘI D. TOVARNIK (Cehoslovacia), PERFORMERII ZILEI A DOUA

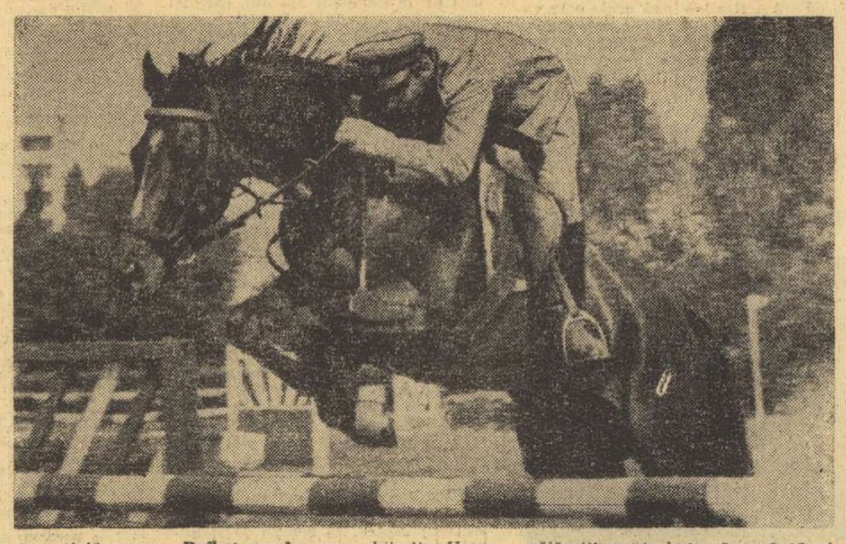

Constantin Vlad cu Spirt a avut o comportare meritorie în proba disputată ieri în cadrul concursului internațional
Foto: M. THEO

Cu toată ploaia torențială care a căzut ieri după-amiază, concursul internațional de călărie a continuat la baza hipică din Calea Plevnei cu desfășurarea a încă două noi probe. Rafalele de ploaie și terenul foarte moale au îngreunat misiunea celor 43 de călăreți prezenți la startul ambelor probe. De această dată, performerii concursului au fost reprezentanții Ungariei și Cehoslovaciei.

Programul a fost deschis cu o probă internațională normală (bareme A la cronometru), sportivii avînd de străbătut un parcurs cu 12 obstacole cu o înălțime în jur de 1.40 m. Doar doi dintre cei 20 de călăreți au reușit să termine fără nici un punct penalizare — **Mikloș Mezei** cu **Barka** și **Sandor Bojkaj** cu **Amur**, ambii din Ungaria —, stabilirea cîștigătorului fiind determinată de timpul înregistrat. Dintre călăreții români, o comportare meritorie au avut-o **Constantin Vlad** cu **Spirt** și **Cornel Ilin** cu **Zefir**, ocupanți, în ordine, ai locurilor 4 și 5. Dar iată clasamentul final al probei dotată cu „Premiul Administrației de Stat Loto-Pronosport": 1. **M. Mezei** cu **Barka** 0 p (1:25,8), 2. S. Bajkaj cu Amur 0 p (1:28,0), 3. Dușan Tovarnik (Cehoslovacia) cu Hortenzia 1,5 p., 4. C. Vlad cu Spirt 4 p., 5. C. Ilin cu Zefir 5 p., 6. C. Vlad cu Sondor 8 p.

Cea de a doua probă, dotată cu „Premiul municipiului București", a fost o probă internațională specială „alegeți obstacolele", în care călăreții au trebuit să sară 12 obstacole la alegere, indiferent în ce sens și ordine, pentru fiecare obstacol sărit atribuindu-se un număr de puncte bonificație. Cea mai bună comportare au avut-o sportivii cehoslovaci **Dușan Tovarnik** cu **Hortenzia** și **Martin Boor** cu **Uran**, care au acumulat 1 120 p., departajarea făcîndu-se la cronometru. Pe locurile următoare s-au clasat Ion Popa (România) cu Vinovat 1 020 p. (1:21,7), Fereno Kesckemeți (Ungaria) cu Atila 1 020 p. (1:25,7), Dumitru Velea (România) cu Sonor 1 020 p. (1:32,4) și Tibor Vrba (Cehoslovacia) cu Taifun 1 000 p.

Concursul continuă azi, de la ora 9, cu disputarea ultimelor două probe.

Emanuel FANTANEANU

Jurnal OLIMPIC
6-26 august

● **Numeroșii și pasionații suporteri ai lotului olimpic românesc** își pot pregăti în liniște **plicurile de corespondență** (și — nădăjduim — și **formularele de telegrame** pentru felicitări!), întrucît, de pe acum se cunoaște nu numai adresa blocului din Satul olimpic în care vor locui sportivii noștri (Connollystrasse 3—5), ci și **adresa oficială** a cutiuței poștale, în care misivele vor ajunge purtînd următoarea inscripție la care se va adăuga, firește, numele:

Echipa olimpică ROMÂNIA
8000 München 100
Postfach 6303

● Comitetul de organizare de la München, prevăzător și ținînd seama de experiențele trecute, a pus la dispoziția participanților **un contingent de paturi de talie mare**, lungi de 2,20 m, față de dimensiunea normală de 2 m. De această ofertă de paturi supradimensionate vor beneficia, cu plăcere, și cîțiva sportivi români, printre care: voleibalistul **Mircea Codoi (campionul uriașilor — cu 1,98 m înălțime)**, atletul **Carol Corbu** (1,97 m), luptătorul **Ștefan Stîngu** (1,97 m), handbalistul **Roland Gunesch** (1,97 m) și alții. Se spune chiar că, îndeobște, handbaliștii noștri sînt terorizați de ideea călătoriilor cu vagonul de dormit, unde nimeni nu le poate oferi... suplimente de pat!

● **Zilele acestea** se fac ultimele probe la costumele de prezentare ale echipei olimpice. **La München, băieții vor fi îmbrăcați în costume bleumarin, de tip sport, cu buzunare aplicate și nasturi metalici.** Pentru variație, vor putea purta la aceeași haină un pantalon de culoare grej. Peste cămașa portocalie, sportivii vor pune o cravată modernă cu buline în culori fantezie. De asemenea, pentru zilele ploioase, vor avea un impermeabil bej. **Fetele** — după cum se cuvine — sînt mai variat înzestrate. Ele **vor purta un sacou bleumarin cu dungi albe, peste o fustă albă.** La bluza coraille se pune o cravată bleumarin, iar în cap o șapcă tot coraille. În altă variantă, fetele pot purta **o bluză cu mîneci lungi la un pantalon bleumarin evazat și o vestă coraille.** Garderoba feminină e completată cu un impermeabil bej, pantofi și poșetă de lac bleumarin, mănuși albe.

● Există discipline sportive în care testele de selecție sînt încă în curs. Verificări de o mare obiectivitate trebuie să probeze capacitatea exactă a candidaților la călătoria olimpică. Cum se face, în aceste condiții, ca un sportiv experimentat și vechi participant olimpic, ca **Fiți Balaș, se prezintă la testare cu cîteva kilograme peste limita categoriei sale?** Ce valoare au astfel performantele sale?

● **Muncitorul cîmpulungean Anghel Iancu** se află în fața celei mai grele confruntări din activitatea sa sportivă: încercarea de a obține un loc în echipa olimpică de box, într-o întrecere directă cu fostul campion european Ion Alexe. Înaintea meciului de luni seară, de la Pitești, proaspătul campion național declara: **„N-am decît o singură șansă: să închei cariera lui Alexe, pentru a o putea începe pe a mea!"**

● În timp ce loturile olimpicilor noștri se pregătesc de plecare spre München, iată că de acolo se întoarce **un mesager al cicloturismului,** vajnicul colindător de coclauri! **Alexandru Drăghia,** în vîrstă de 76 de ani, care a întreprins un curajos tur de cîteva mii de kilometri, într-o lună și jumătate, trecînd prin Belgrad și Viena, pînă la München. Cu prilejul călătoriei sale închinate Jocurilor Olimpice, **nea Drăghia a demonstrat peste tot nu numai virtuțile sale personale de vechi sportiv, ci și calitățile bicicletei românești „Pegas", fabricată pe plaiurile Birsei.**

● **Locuitorii Satului olimpic** vor avea prilejul să asiste la „Ziua filmului românesc". În acest cadru vor fi prezentate realizări ale cinematografiei românești **(filmele de lung metraj: „Balul de simbătă seara" și „Harap alb")**, precum și **filme sportive de scurt metraj,** realizate de sectorul de specialitate din C.N.E.F.S. (printre care: **„Gimnastică... fantezie"** în cinemascop, **„Spre soare zburăm"** și **„Educația fizică și sportul în România").** După succesele repurtate în competiții internaționale de unele filme sportive românești, n-ar fi de mirare să se înregistreze o asistență bogată la cinematograful din Satul olimpic (unde vor mai rula filme din alte 20 de țări).

801

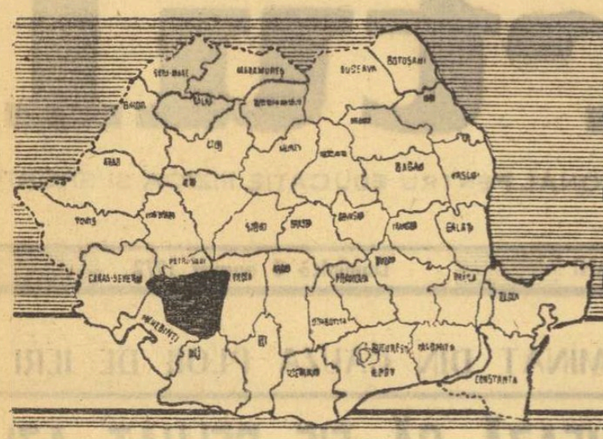

1947 - 1972
SPORTUL ROMÂNESC în 40 de sinteze
GORJ

● Expediţiile pionereşti, o modalitate fericită de a dezvolta gustul pentru drumeţii şi excursii ● Un judeţ în care se fac primii paşi spre adevărata performanţă ● Exemplul sportivilor mineri din Motru ● Cu cîntec, voie bună şi exerciţiu fizic prin satele şi comunele gorjene ● Una din garanţiile apropiatei afirmări pe plan sportiv: o creştere spectaculoasă a bazei materiale

	1948	1968	1971
Asociaţii sportive	8	80	149
Şcoli sportive	—	—	1
Secţii afiliate	14	116	129
Sportivi legitimaţi	252	928	1822
Sportivi clasificaţi	51	363	541
● categ. I	—	3	6
● categ. a II-a	16	40	109
Antrenori	—	11	36
Instructori voluntari	—	161	326
Arbitri	6	51	209
Profesori de ed. fizică	2	38	68
Centre de iniţiere copii-juniori	—	4	19
Sportivi în lotul reprezentativ de juniori	—	—	1
Sportivi în loturile reprezentative de tineret	—	—	3
Sportivi în loturile reprezentative de seniori	—	—	1
Echipe divizionare C	—	2	3
Echipe în diviziile şcolare	—	—	4
Construcţii sportive (săli, bazine, arene de popice, terenuri pentru jocuri, sectoare atletice)	61	417	539

EFORTURI TOT MAI AMPLE PENTRU IMBOGĂŢIREA BAZEI MATERIALE A SPORTULUI GORJEAN

dialog cu tovarăşul CONSTANTIN DRĂGOIESCU, membru al C.C. al P.C.R., secretar al Comitetului judeţean Gorj al P.C.R.

În tendinţa sa de a-şi spori continuu dimensiunile, de a se afirma, mişcarea sportivă gorjeană se bucură de un sprijin larg şi nemijlocit din partea organelor de partid. De acest lucru ne-am putut convinge, o dată mai mult, cu prilejul dialogului purtat cu tovarăşul **Constantin Drăgoiescu**, membru al C.C. al P.C.R., secretar al Comitetului judeţean Gorj al P.C.R., un om care cunoaşte bine problemele sportului în general şi cu precădere ale celui din judeţ.

— Iubitorii sportului din Tg. Jiu ne-au vorbit, în aceste zile, de perspectiva de a avea cît de curînd în municipiul de reşedinţă a judeţului o sală complexă de sport. Există un asemenea proiect în mod real sau este vorba doar de un deziderat?

— Sînt în măsură să confirm că, încă în acest Cincinal, municipiul Tg. Jiu va dispune de o sală de sport cu o capacitate de 1 000 de locuri, construită prin fonduri alocate de Consiliul Naţional pentru Educaţie Fizică şi Sport şi Consiliul popular al judeţului nostru. Va fi o construcţie de un fel deosebit — după aprecierile arhitecţilor, o lucrare originală — destinată să acopere integral nevoile mişcării sportive de performanţă din municipiu şi judeţ, mai ales în ceea ce priveşte desfăşurarea unor competiţii la jocuri sportive (volei, baschet, handbal) sau la discipline individuale (box, lupte, haltere etc.). Sportivii gorjeni aspiră însă la mai mult: o dată construită o asemenea sală, ei ar dori ca şi la Tg. Jiu să fie programate diferite competiţii cu caracter internaţional, care ar impulsiona activitatea locală, în direcţia performanţei.

— Existenţa unei săli de sport ar rezolva problema bazelor sportive în municipiul Tg. Jiu, sau sînt necesare şi alte construcţii?

— Viitoarea sală de sport este doar o piesă într-un angrenaj. Municipiul Tg. Jiu dispune, în prezent, de un stadion, căruia însă îi vom aduce unele îmbunătăţiri. Practic, el va fi modernizat, prin reutilarea grupurilor sanitare, amenajarea unor spaţii anexă pentru antrenamente şi recondiţionarea gazonului. Aş vrea să precizez că tot în Tg. Jiu se va amenaja încă un stadion, cel de la „Debarcader", un veritabil complex sportiv care se va realiza în proporţie de 75 la sută prin muncă patriotică. La „Debarcader" — construcţie menită să degreveze stadionul municipal de activitatea sportivă de performanţă ce se desfăşoară pe el — vor lua fiinţă nu mai puţin de 12 terenuri pentru jocuri sportive. Va fi amenajată, de asemenea, o pistă de atletism, se vor crea spaţii pentru sărituri şi aruncări. Întregul complex sportiv va dispune de o tribună cu o capacitate de circa 5 000 de locuri. În fine, ca să închei cu capitolul „municipiul Tg. Jiu", doresc să arăt că locuitorii reşedinţei judeţului vor fi beneficiarii unui al doilea bazin de înot cu dimensiuni olimpice (50 de metri şi 8 culoare), copia celui existent în incinta stadionului municipal. După cum se poate vedea, acordăm o mare atenţie nu numai jocurilor sportive, ci şi natiaţiei, sport cu o recunoscută valoare utilitară. Acţiunea „Delfin", iniţiată cu cîţiva ani în urmă de Consiliul Naţional al Organizaţiei Pionierilor şi Federaţia română de nataţie, va putea, în viitorii ani, să-şi găsească pe meleagurile gorjene, un mediu excelent de materializare. La drept vorbind, cînd vom dispune de două bazine nu va mai fi niciun copil — preşcolar sau şcolar — care să nu ştie să înoate.

— Ce ne puteţi spune în legătură cu celelalte aşezări urbane ale judeţului Gorj? Ce proiecte există pentru ele, cu privire la baza materială a activităţii sportive?

— Evident, privirile organelor de partid, ale consiliilor populare nu s-au oprit doar asupra oraşului de reşedinţă al judeţului. Aşa se face că pe harta amenajărilor sportive se prevăd noi obiective importante în oraşele Motru (un stadion cu o capacitate de 5 000 de locuri, realizat cu sprijinul direct al organelor sindicale), Ţicleni (un stadion modern, care va dispune şi de o tribună cu 500 de locuri), Novaci (modernizarea bazei sportive existente, dotarea ei cu grupuri sanitare, vestiare, magazii pentru materiale) etc. În acelaşi timp, în aşezările din mediul rural, înţelegînd să dăm viaţă planului de dezvoltare a judeţului, vom nominaliza o serie de baze sportive complexe, în special în comunele Bustuchin, Tismana, Turceni (Girbov), Stoina, Polovraci etc. Numărul acestora va fi de 15. În această direcţie ar fi de dorit — firească — ca şi consiliile populare comunale să manifeste mai multă înţelegere pentru activitatea sportivă de masă.

— N-aţi făcut nici o referire la şcoli...

— Nu încape nici o îndoială că din perimetrul vieţii şcolare, sportul nu poate fi exclus. Dimpotrivă, corelaţia învăţătură-sport cîştigă şi în judeţul nostru un teren tot mai larg şi mai fertil. În sprijinul ei, consiliile populare, inspectoratele şcolare, celelalte organe cu atribuţii în domeniul sportului îşi vor aduce contribuţia materială directă. Astfel, va continua acţiunea de bituminizare a curţilor şcolilor generale din Tg. Jiu, Motru şi Tg. Cărbuneşti. În intenţia noastră este ca, anual, cîte 10 şcoli, cel puţin, să aibă curţile transformate în spaţii bituminizate, un fel de invitaţie pentru elevi de a practica diferite discipline sportive după gusturi după preferinţe.

În încheierea interviului acordat, tovarăşul Constantin Drăgoiescu a ţinut să sublinieze că toate aceste obiective cuprinse în Cincinalul actual trebuie să poarte amprenta constructivă a beneficiarilor lor, a tineretului îndeosebi. De asemenea, interlocutorul nostru a recomandat organelor cu atribuţii în domeniul activităţii sportive să colaboreze mai strîns, mai direct, mai operativ. Pentru toate acestea să nu existe decît un singur ţel final: propăşirea activităţii sportive de masă şi de performanţă într-un judeţ în care oamenii muncii se înscriu plenar în efortul general al poporului nostru de a da viaţă hotărîrilor Conferinţei Naţionale a partidului, de a realiza Cincinalul în patru ani şi jumătate. În acest context, tineretul, iubitorii sportului din judeţul Gorj, trebuie să se înscrie cu tot entuziasmul, cu toată răspunderea, în primele rînduri.

O REUŞITĂ:

„SĂPTĂMÎNA SPORTURILOR OLIMPICE"

14 asociaţii sportive reprezentînd tot atîtea întreprinderi şi instituţii, 36 de asociaţii săteşti, 21 de asociaţii din şcoli, una din cooperaţia meşteşugărească, în total 6192 de participanţi (dintre care 2138 de femei), iată bilanţul participării tinerilor din judeţul Gorj la „Săptămîna sporturilor olimpice", în prima sa fază. În etapa următoare au luat startul 1246 de tineri (321 de femei), acţiunea fiind corelată cu o ştafetă organizată în cinstea Olimpiadei.

Faza finală a avut loc în oraşul de reşedinţă al judeţului şi a constituit un eveniment sportiv de seamă. Iniţial, prin ziare, vitrine sportive, fotomontaje, prin staţiile de amplificare a fost popularizată această manifestare sportivă cu caracter festiv. Elevi, tineri din întreprinderi şi de la sate au avut prilejul de a viziona un spectacol bine pus la punct, alcătuit din întreceri de atletism, ciclism, fotbal, handbal, volei etc. Un îndemn pentru tinerii sportivi gorjeni de a forţa porţile consacrării şi de a fi şi ei, la ediţiile viitoare ale Olimpiadei, printre participanţi.

Meci de fotbal în cadrul „Săptămînii sporturilor olimpice". Protagoniste, echipele Dinamo şi I.J.C.M., ambele din Tg. Jiu

APROAPE ÎN FIECARE DUMINICĂ...

... are loc în judeţul Gorj cîte o acţiune cultural-sportivă.

Esenţială în această direcţie este **colaborarea dintre organizaţiile U.T.C. şi consiliile populare comunale, sprijinite activ de organele de partid. Altfel, iniţierea şi desfăşurarea unor astfel de acţiuni de masă nu ar avea succesul dorit.**

Apetitul pentru duminicile cultural-sportive a fost deschis de către întrecerile din „Cupa tineretului de la sate". Organizarea unor asemenea întreceri la Bengeşti — cu prioritate meciuri de fotbal — la Bîlteni şi Peştişani (ciclism), la Băleşti (trîntă), la Crasna (oină) a deschis calea unor competiţii de masă de dimensiuni mult mai ample, care au răspuns integral preferinţelor spectatorilor.

Tot la sate este de amintit iniţiativa mecanizatorilor. Amatori de haltere şi trîntă, mai ales, ei au organizat întreceri în diferite comune, pentru început cu caracter experimental. Acum, cînd acţiunea a cîştigat un important teren, mecanizatorii intenţionează să facă ceva mai mult — să organizeze întreceri cu caracter cvasipermanent, toamna şi iarna. Este vorba despre tinerii mecanizatori din comunele Stoina, Bîlteni şi Teleşti. Sigur, pînă la căderea zăpezii şi alţi tineri mecanizatori îşi vor da adeziunea pentru asemenea competiţii pe ramură de producţie.

C.J.E.F.S. Gorj studiază, în acelaşi timp, posibilitatea organizării unui campionat sătesc pe zone. Se are în vedere un proiect care prevede împărţirea judeţului în 10 zone, din fiecare zonă urmînd a participa cîte 6 echipe. Un asemenea campionat, organizat la disciplinele cele mai îndrăgite în mediul sătesc ar urma să fie inaugurat toamna şi să se încheie în luna martie a anului viitor.

Iată o modalitate binevenită de a asigura tineretului sătesc prilejul de a participa la întreceri sportive, într-o perioadă a anului în care activităţile direct productive nu comportă o prezenţă continuă pe teren. Este de dorit, desigur, ca organele U.T.C., direct răspunzătoare de aceste activităţi, de materializarea unor asemenea iniţiative izvorîte din masele de tineri de la sate, să găsească — ca şi în alte ocazii — înţelegerea tuturor factorilor cu atribuţii în domeniul sportului, şi în principal al organelor sportive.

Aceasta este echipa de oină din comuna Crasna-Cărpiniş, fruntaşă pe judeţul Gorj

prof. DUMITRU SECOTĂ
secretar al Comitetului judeţean Gorj al U.T.C.

MINERII DIN MOTRU NU SÎNT SINGURII!

La Motru, aşezare dintre cele mai tinere din judeţul Gorj, mii de oameni ai muncii, mineri în aproape toate cazurile, semnează o prezenţă activă în sport. Prin grija organelor de partid, a comitetului sindicatului, oamenii muncii care îşi desfăşoară activitatea în acest oraş gorjean au la dispoziţie un stadion, utilat în condiţii corespunzătoare, au posibilitatea de a desfăşura o activitate sportivă după gusturi, după preferinţe. La ordinea zilei se află fotbalul — echipa Minerul este situată printre fruntaşe în divizia C — dar, în acelaşi timp, la Motru cîştigă teren voleiul, cu aspiraţii la calificarea în „B". Comitetul sindicatului, conducerea asociaţiei au asigurat sportului posibilităţi largi de afirmare, fonduri substanţiale pentru procurarea de material şi echipament sportiv.

Sigur, Minerul Motru este prima dintre cele 21 de asociaţii sportive sindicale ale judeţului Gorj. Dar pe urmele ei se află şi altele, dornice să se afirme, să iasă din anonimat. Avem în vedere asociaţia sportivă Metalurgistul Sadu, *care organizează curent competiţii la nivelul secţiilor, sau* Cimentul Tg. Jiu, *care s-a afirmat prin organizarea „Cupei cimentistului" la fotbal.*

Alte asociaţii sportive de frunte din judeţul Gorj: Pandurii Tg. Jiu *(a Combinatului pentru industrializarea lemnului),* Unirea Tg. Jiu *(a Fabricii de cărămizi refractare),* Voinţa Tg. Jiu, *care cuprinde sportivi din cooperaţie.*

Ar fi de amintit aici pasiunea pe care o serie de activişti sportivi voluntari ca Vasile Ciocoi *(Voinţa Tg. Jiu),* Nicolae Untaru *(Unirea Tg. Jiu) sau* Constantin Lemnaru *(Minerul Motru), o dovedesc în susţinerea activităţii sportive, în răspîndirea exerciţiului fizic în rîndurile masei de salariaţi.*

Premieră pe judeţ

„CUPA PANDURILOR GORJENI"

Start într-o amplă competiţie de masă. Întrecerea se cheamă sugestiv „Cupa pandurilor gorjeni" şi este adresată tineretului din toate asociaţiile sportive ale judeţului. Se estimează o participare masivă, de cîteva zeci de mii de tineri şi tinere.

Startul s-a dat la 16 iulie, în etapa pe asociaţie. Discipline de concurs: atletism, ciclism, fotbal, handbal, popice, trîntă, tenis de masă şi volei. Adică, sporturile cele mai îndrăgite de către tinerii gorjeni.

Este o întrecere la care **îşi aduc contribuţia pe lîngă organele sportive, şi cele cu atribuţii în domeniul sportului. Un prilej fericit de colaborare, o modalitate de a realiza — şi sub acest aspect — un schimb de experienţă.**

În zilele de 2 şi 3 septembrie vom cunoaşte cîştigătorii — atît în probele individuale cît şi pe echipe. Finalele „Cupei pandurilor gorjeni" sînt programate în municipiul Tg. Jiu, pe stadionul central, căruia i se vor aduce unele îmbunătăţiri. Ca pentru un eveniment, într-adevăr, de anvergură.

Reuşita acestei competiţii de masă, acum la prima ediţie, va determina nemijlocit permanentizarea ei, intrarea în tradiţia mişcării sportive gorjene. Ceea ce, de fapt, se şi urmăreşte...

Florin Golfiţă, elev în clasa a X-a a Liceului „Tudor Vladimirescu" din Tg. Jiu, una din speranţele atletismului gorjean.

DEOCAMDATĂ, DOAR PRIMII PAŞI SPRE ADEVĂRATA PERFORMANŢĂ...

Sportul de performanţă din judeţul nostru se limita, prin 1939, la o echipă de fotbal — „Sportul gorjean" —, la cîţiva gimnaşti la nivelul şcolilor şi... cam atît. La Tg. Jiu nu activau decît trei profesori de educaţie fizică, în timp ce în cuprinsul judeţului un cadru cu o asemenea specialitate reprezenta un fel de rară avis...

Fără a fi atins încă acele cote valorice la care aspiră oamenii muncii din judeţ, sportul gorjean, tineretul îndeosebi, face totuşi serioase tatonări în direcţia performanţei, acum, în aceşti ani de avînt pe drumul construcţiei societăţii socialiste multilateral dezvoltate. Tatonări, înseamnă **4 echipe de fotbal în divizia C, dintre care cea mai bine situată a fost Minerul Motru (locul 4), alte patru în divizia şcolară şi de juniori la baschet băieţi şi fete şi handbal fete.** Speranţele baschetului masculin activează în cadrul Liceului „Tudor Vladimirescu", ale celui feminin la Liceul economic, handbalistele la Şcoala sportivă, toate unităţi de învăţămînt situate în municipiul Tg. Jiu. Să mai amintim, după aceea, de juniorii fotbaliştii de la Pandurii Tg. Jiu, care îşi desfăşoară activitatea în cadrul centrului subvenţionat de federaţia de specialitate. N-avem rezultate spectaculoase deocamdată, dar înfiinţarea, anul trecut, a şcolii sportive (20 de grupe cu 6 discipline) poate reprezenta ceva în viitorii ani.

Promisiuni par să existe şi în atletism. Gorjul participă la campionatele interjudeţene, în care se afirmă mai ales prin **Cireşica Făgaş** şi **Florin Golfiţă**, ambii specialişti în aruncări (suliţă). Ancorat tot mai mult în mediul şcolar, atletismul promite să înregistreze un simţitor salt valoric şi în probele de sărituri şi alergări. Competiţiile sezonului viitor urmează să confirme o asemenea afirmaţie.

În rest, campionate judeţene la fotbal, atletism, volei, handbal, popice şi tenis de masă. Un număr de 45 de echipe activînd în aceste discipline sportive se străduiesc să facă primii paşi spre adevărata performanţă. Aceasta vrînd să însemne prezenţa în campionatele de calificare şi, poate, chiar mai departe. Mă gîndesc la voleibaliştii de la Minerul Motru, la echipa de handbal Ştiinţa Tg. Jiu, la fotbaliştii de la A.S. Gorjul.

Cu alte cuvinte, tineretul gorjean pregăteşte baza de masă a sportului de performanţă. O pregăteşte, cu seriozitate, cu temeinicie, animat de dorinţa de a irumpe, într-un viitor cît mai apropiat — a se înţelege pînă la finele actualului Cincinal — în sfera performanţei. Un judeţ care se afirmă tot mai mult în direcţia dezvoltării economice nu poate rămîne pe o poziţie periferică, într-o activitate îndrăgită de toată lumea, cum este cea sportivă.

MIHAI BLAJ
(preşedintele C.J.E.F.S.-Gorj

CLEPSIDRĂ

● **Sportivii gorjeni** se mîndresc cu faptul de a fi organizat una din ediţiile Balcaniadei de motociclism. Mai mult, unul dintre sportivii acestui judeţ, **Paul Filipescu**, mecanic în municipiul Tg. Jiu, s-a situat printre fruntaşi la clasa 500 cmc. Confirmînd calităţile sale deosebite pentru acest sport, Paul Filipescu a ocupat locul 2 în campionatul naţional. El face parte, în prezent, din lotul reprezentativ.

● **Aportul femeilor se manifestă plenar** în activitatea sportivă gorjeană. Avem în vedere, de pildă, trio-ul de profesoare de educaţie fizică alcătuit din **Maria Buşneag** — Şcoala generală nr. 3 Tg. Jiu, **Ioana Huică** — Liceul din comuna Peştişani şi **Olivia Dobrescu** — Şcoala generală nr. 2 Tg. Jiu. De numele prof. Buşneag se leagă participarea elevilor gorjeni la o finală republicană şcolară de fotbal; prof. Huică a contribuit la dezvoltarea atletismului în comuna amintită, în timp ce prof. Dobrescu se remarcă printr-o prezenţă permanentă — cu echipele şcolii — în toate competiţiile şcolare.

● **Oina şi-a găsit mulţi prieteni** în aşezările rurale ale Gorjului. Nucleul principal al activităţii în acest sport tradiţional îl constituie comuna Crasna — Cărpiniş. Sufletul întrecerilor de oină, mai ales la nivelul elevilor, îl reprezintă profesorul de educaţie fizică **Nicolae Dănescu.** Printre performanţele micilor jucători de oină din Crasna — Cărpiniş figurează şi participarea la turneul final al şcolilor generale — „Cupa speranţelor", în anul trecut.

● **Ilie Năstase şi Ion Ţiriac** şi-au găsit foarte mulţi adepţi printre elevii din municipiul Tg. Jiu, îndrumaţi de prof. **Leonid Gebeanu**, copiii din oraşul de reşedinţă al judeţului Gorj descifrează tainele sportului alb în cadrul centrului C.J.E.F.S. La dispoziţia lor se află tot timpul două terenuri de tenis, moderne, bine utilate. **Marcel Roventa, Doru Bobei, Emil Goroveanu şi Doru Ştefan**, iată numele viitorilor tenismeni pe care Gorjul promite să-i dea activităţii de performanţă.

● **Cel mai vechi activist obştesc** din judeţ este **Ionică Brelea.** Se află în mişcarea sportivă gorjeană încă din anul 1952 şi face parte din conducerea comisiei judeţene de fotbal. Îl secondează **Tudor Blendea**, secretarul acelei comisii, ce a debutat în activitatea sportivă doar cu... cîteva luni mai tîrziu.

● **În judeţ a fost declanşată o întrecere pentru cea mai frumoasă şi mai completă bază sportivă.** Întrecerea are un caracter permanent. Pînă acum, clasamentul se prezintă astfel: 1. **Comuna Tismana** (animator al activităţii sportive, prof. Savu Stancu), 2. **Com. Mătăsaru** (prof. Constantin Pamfiloiu), 3. **Com. Turceni — Girbovi** (prof. Ion Bălăianu), 4. **Com. Bustuchin** (prof. Ion Radu), 5. **Com. Stoina** (prof. Luchian Nicolescu), 6. **Com. Polovraci** (prof. Gheorghe Bădiţa). Cum va arăta, oare, acest clasament la finele anului?

● **Decanul de vîrstă al profesorilor de educaţie fizică gorjeni este Victor Peresecu,** şeful catedrei de specialitate la Liceul economic. În prezent, prof. Peresecu, în afara faptului că pregăteşte în liceu o echipă de baschet-fete, care a promovat în divizia şcolară şi de juniori, este şi preşedintele comisiei judeţene la această disciplină. Precum se vede, pasiunea pentru sport nu cunoaşte vîrstă...

● **Pe un panou de onoare** cu directorii de şcoli care sprijină activitatea sportivă ar putea figura profesorii **I. Moldovan** (Bîlta), **Gheorghe Jemereancă** (Ploşor), **Gheorghe Tufiş** (Peştenana), **Maria Bîltea** (Tg. Jiu, Şcoala generală nr. 5), **Ion Priescu** (Teleşti) şi **Gheorghe Gîlceavă** (Turceni).

35000 DE MICI EXCURSIONIŞTI ÎN CĂUTAREA FRUMUSEŢILOR PATRIEI

Pionierii gorjeni nu îşi dezmint pasiunea pentru turism. Anul trecut, echipajul „Temerarii" din cadrul expediţiilor „Cutezătorii" a obţinut medalia de aur a Consiliului Naţional al Organizaţiei Pionierilor pentru **cel mai bun jurnal întocmit în expediţie.** Performanţa aparţine elevilor de la Şcoala generală din comuna Plopşor şi, evident, profesorului de matematică **Ion Duţă,** conducătorul expediţiei.

Replica a fost dată de echipajul „Entuziaştii", al Şcolii generale din comuna Peşteana — Jiu (prof. Constantin Paraschivoiu), care a pornit pe urmele lui... Vlahuţă. Intenţia deosebit de interesantă a micilor excursionişti este de a reconstitui **traseul** pe care l-a parcurs scriitorul şi care l-a inspirat nemuritoarea lucrare literară „România pitorească". Deocamdată, turiştii din Peşteana au ajuns în munţii Argeşului.

Şi aşa, gustul pentru turism a cuprins mase tot mai largi de pionieri. Sînt organizate drumeţii şi excursii de cîte o zi sau două, altele pînă la 14 zile. Obiectiv imediat — cunoaşterea frumuseţilor naturale ale judeţului şi, în perspectivă, şi ale ţării, de sus, din Suceava, şi pînă la Complexul hidroenergetic de la Porţile de Fier.

Consiliul judeţean al Organizaţiei Pionierilor nu şi-a întocmit încă situaţia statistică a drumeţiilor şi excursiilor efectuate în actuala vacanţă. Se poate comunica doar o cifră estimativă — 35 000. Dar vacanţa nu s-a încheiat, încă. Pînă la 15 septembrie, mai este timp...

Trebuie semnalat, de asemenea, faptul că organul de specialitate, în colaborare cu ceilalţi factori cu atribuţii în domeniul activităţii sportive de masă, au pus anul acesta un mare accent pe organizarea taberelor în corturi cu autoservire, evident, în ideea de a-i deprinde pe copii cu activităţile practice. În asemenea tabere, se ştie, pionierii participă la activităţi sportiv-recreative, dar, în acelaşi timp, colectează plante medicinale, fructe, de pădure şi se.., gospodăresc singuri. La finele zilelor de tabără, în concursuri speciale, pionierii primesc premii pentru îndeminarea cu care au montat corturile, pentru felul cum au ştiut să gătească (este vorba şi de băieţi...), pentru destoinicia arătată în amplasarea unor obiective din tabără.

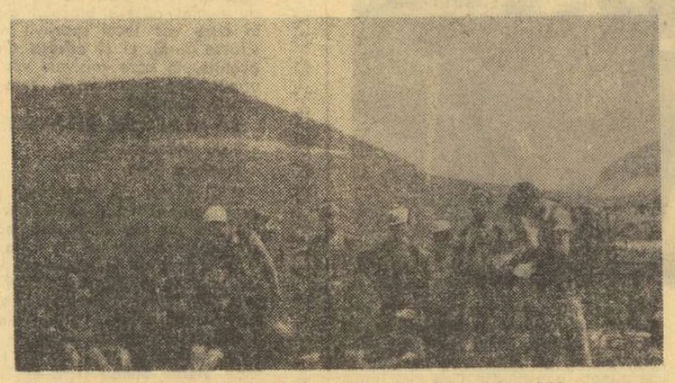

Pionieri gorjeni, cu rucsacul în spate, în drum spre hidrocentrala de pe Lotru

În vacanţa mare a acestui an, astfel de tabere funcţionează în comunele **Săcelu** (550 de pionieri, cîte 40 într-o serie), **Poiana Mărului** (25 de copii pe serie), **Peştişani, Baia de Fier, Runcu, Valea Mare, Dobriţa** etc.

Iată, redate pe scurt, cîteva realizări din domeniul activităţii pionereşti de vacanţă a cravatelor roşii din judeţul nostru.

DUMITRU ALBULESCU
şeful comisiei sport-turism a Consiliului judeţean Gorj al Organizaţiei Pionierilor

CAMPIONII LONGEVITĂȚII OLIMPICE

Istoria Jocurilor Olimpice moderne, acum în vîrstă de 76 de ani, atît de bogată în fapte și mai ales în eroi (a căror galerie, dacă ținem seama numai de medaliați, trece de cîteva mii), înregistrează cu multă stimă și pe campionii longevității sportive, pe veteranii arenelor olimpice, cei ce au găsit o enormă satisfacție în prezența la startul competițiilor olimpice, nu numai de dragul medaliilor strălucitoare (cu atît mai bine dacă au venit și ele !), ci și a admirabilei ambianțe, pașnică și prietenească, pe care o oferă, din 4 în 4 ani, orice Olimpiadă.

Este cunoscut cazul medicului danez Ivan Osiier, pasionat al scrimei, campion absolut al participărilor la Jocurile Olimpice : prezent pentru prima oară la ediția din 1908 și de atunci (cu excepția Jocurilor din 1936) nelipsit de la toate edițiile pînă în 1948 inclusiv. În aprecierea acestei performanțe extraordinare, care-l arată pe dr. Osiier timp de 40 de ani pe planșa olimpică, trebuie ținut seamă și de faptul că două ediții ale J.O. nu s-au ținut din cauza războiului, întrerupîndu-i astfel forțat seria participărilor !

Alt scrimer, ungurul Aladar Gerevich a participat la 6 Olimpiade, între 1932 și 1960 (cînd împlinise 46 de ani), ceea ce nu l-a împiedicat să culeagă 5 medalii de aur (una în proba individuală și 4 în cele pe echipă).

Longevitatea sportivă nu este numai o performanță biologică. Ea se judecă, dincolo chiar de rezultatele stricte sau de clasamente, prin capacitatea morală și de voință a sportivului de a se autodepăși permanent. Sportivul care după 4 ani de strădanii — indiferent de rezultate — are tăria de a o lua de la capăt, cu toate rigorile

Pentru a 4-a oară : Ion Dumitrescu

ascetice ale pregătirilor olimpice, acela merită cununa cu lauri, chiar dacă nu a urcat pe podium. Cu atît mai valoros este efortul său reînnoit, dacă reușește să se și distingă în cîmpul întrecerilor olimpice !

În zilele noastre — în raport cu exemplele mai vechi, evocate mai sus — longevitatea olimpică este tot mai greu de susținut. Concurența mereu sporită exclude astăzi participările simbolice, turistice sau de complezență.

Sportul românesc are privilegiul de a putea manifesta, chiar la München, longevitatea ieșită din comun a cîtorva dintre sportivii săi fruntași, ceea ce nu e puțin lucru într-o epocă în care se aud voci cerînd limitarea participării medaliaților la o singură Olimpiadă...

Acum, în preajma Jocurilor Olimpice de la München, presa sportivă mondială vorbește cu insistență despre cazul atletei romînce **Lia Manoliu**, care va împlini în septembrie 20 de ani de prezență neîntreruptă în arena olimpică, aflîndu-se la **a șasea participare** — caz unic în analele atletismului feminin mondial. Numele inginerei Lia Manoliu stîrnește interes mai ales pentru că ea a stat mereu în primele rînduri ale discobolelor olimpice : locul 6 la Helsinki (1952), 9 la Melbourne (1956), 3 la Roma (1960), 3 la Tokio (1964) și campioană olimpică la Mexico (1968). În plus, provoacă uimire faptul că această sportivă de excepție este capabilă de supremul efort de voință de a realiza, la 40 de ani, performanțe superioare cu mult celor din adolescență !

În ordine imediat următoare trebuie s-o situăm pe **Olga Orban-Szabo** care reușește, la München, cea de **a cincea participare**. Profesoara de limbă franceză Olga Szabo a obținut medalia de argint (după baraj) la Melbourne și a ocupat locul 5 (tot după baraj, pentru locul 3) la Roma ; în 1964 s-a clasat cu echipa României pe locul 5, iar în 1968, tot cu echipa — a primit medalia de bronz.

Cea de **a patra participare** la Olimpiadă și-ar putea-o înscrie în palmaresele personale alți doi sportivi români. Primul este trăgătorul **Ion Dumitrescu**, campion olimpic de talere în 1960, apoi ocupantul locurilor de onoare 5 (în 1964) și 11 (în 1968). Al doilea este celebrul caiacist **Aurel Vernescu** : locul 6 la caiac 4 în 1960, două medalii de bronz (caiac simplu și caiac 4) în 1964 și din nou locul 6 la caiac 2 în 1968.

Tuturor acestor campioni români ai longevității în familia olimpică, nu ne rămîne decît să le urăm succes în activitatea lor sportivă viitoare, cu gîndul că nu există în

Pentru a 5-a oară : Olga Szabo

vitrina unui sportiv decît puține trofee mai prețioase ca medalia de participant la Jocurile Olimpice.

Victor BANCIULESCU

Pentru a 6-a oară : Lia Manoliu

fotbal

PREGĂTIRI, JOCURI AMICALE

C.S.M. REȘIȚA — DINAMO PANCEVO 3—0 (1—0)

Înainte de a veni la București, pentru jocul cu Sportul studențesc, noua promovată în Divizia A, C.S.M. Reșița, a susținut un meci amical internațional cu Dinamo Pancevo (Iugoslavia). Fotbaliștii din Reșița au cîștigat cu 3—0 (1—0), prin golurile marcate de Florea (2) și Nestorovici.

D. GLĂVAN, coresp. județean

CHIMIA VICTORIA — C.S.M. SIBIU 1—7 (0—2)

Oaspeții au manifestat o deosebită vervă și au cîștigat detașat. Au marcat Flichiș (min. 55, 82 și 87), Soos (min. 76), Gabal (min. 40 și 42) și Florea (min. 70), respectiv Mateș (min. 77).

T. MANIU, coresp.

În aceste zile, Progresul Brăila se pregătește cu intensitate. Lotul echipei brăilene cuprinde cîțiva jucători noi, printre care juniorii Pascale și Bulancea, Ciupitu (de la Dinamo Obor), Cotigă II (de la Unirea Tricolor Brăila) și Fătu (de la Dacia Brăila). De la pregătire au lipsit Cotigă III și Juga, componenți ai lotului național de juniori, Fildiroiu, Vișan și Turcu, care au plecat fără dezlegări. De menționat că G. Cojocaru a fost transferat la Dinamo București, iar Trofin la Politehnica Galați.

Astăzi (n.r. duminică), Progresul Brăila susține un meci amical, pe teren propriu, cu Dinamo București.

Tr. ENACHE, coresp.

MECIUL SPORTUL STUDENȚESC — C. S. M. REȘIȚA AMÎNAT PENTRU ASTĂZI

Din cauza ploii, meciul de fotbal dintre noile promovate în Divizia A, C.S.M. Reșița și Sportul studențesc, programat să aibă loc ieri la București, a fost reprogramat pentru astăzi, tot pe stadionul Republicii, cu începere de la ora 18,30. În deschidere, de la ora 16,30, se vor întîlni echipele de tineret ale acelorași cluburi.

ECHIPA DE HOCHEI PE GHEAȚĂ SLOVAN BRATISLAVA SE AFLĂ LA MIERCUREA CIUC !

Dotat cu instalații dintre cele mai moderne, avînd o construcție specifică (numai beton !) și fiind, pe deasupra, situat într-o regiune unde căldura nu este deloc excesivă, patinoarul artificial acoperit din Miercurea Ciuc funcționează — cu întreaga capacitate — încă din luna iulie.

În aceste zile, patinoarul găzduiește, de pildă, antrenamentele uneia dintre cele mai cunoscute formații de hochei din Cehoslovacia : SLOVAN BRATISLAVA, venită la Miercurea Ciuc cu întregul efectiv, în frunte cu celebrii portari *Dzurilla* și *Takac*, precum și cu nu mai puțin celebrul atacant *Nedomansky*. Antrenorul acestei formații, fostul internațional cehoslovac *Fako*, a programat și cîteva jocuri de antrenament, care au fost urmărite de un numeros public

TURNEUL ECHIPEI EGYETÉRTÉS BUDAPESTA

Echipa de fotbal Egyétértés Budapesta, din prima divizie a campionatului maghiar, va efectua un turneu în țara noastră. Astăzi, jucătorii maghiari vor evolua la Dej, cu prilejul inaugurării noului stadion din localitate, în compania divizionarei A C.F.R. Cluj. Miercuri, la Cluj, va avea loc meciul revanșă.

CAMPIONATUL DE REGULARITATE ȘI REZISTENȚĂ LA MOTOCICLISM

ORAȘUL GH. GHEORGHIU-DEJ, 5 (prin telefon, de la trimisul nostru). Despre prima etapă a campionatului național de regularitate și rezistență, rezervat motoretelor românești, s-a vorbit neașteptat de mult. Considerată ca o cursă rapidă (183 km), cu drumuri de categoria I între cele cinci puncte de control, etapa inaugurală a fost totuși agitată și plină de neprevăzut, încît aproape jumătate dintre concurenți au fost nevoiți să primească puncte de penalizare. Unii pentru că — din cauza lipsei de calcul în realizarea mediei orare impuse — au intrat cu întîrziere în posturile de control, iar majoritatea au fost victimele unor neglijențe, mai mici sau mai mari, în pregătirea mașinilor pentru concurs. Printre aceștia din urmă s-au numărat și cunoscuții motocicliști **A. Crisbai** (3 pp), **Cr. Dovids** (14 pp) și **P. Lucaci** (abandon), cotați printre principalii candidați la titlu. Printre cei aliați 20 de sportivi care au terminat, vineri, întrecerea cu 0 pp am remarcat o serie de începători ca : **Gh. Niculescu** și **Gh. Cîrlan** (Trotușul Gh. Gheorghiu-Dej), **Gh. Penciu** (Locomotiva Ploiești), **M. Berloiu** și **M. Pavel** (Torpedo Zărnești).

Sîmbătă s-a desfășurat cea mai lungă și, în același timp, cea mai dură etapă, pe ruta orașul Gh. Gheorghiu-Dej — Tg. Seculesc — Soveja — Mărășești — Adjud — orașul Gh. Gheorghiu-Dej, care a măsurat 273 km, dintre care mai mult de 60 km au fost drumuri montane. Dificultatea traseului a fost amplificată de ploaia deasă și rece care l-a însoțit în permanență pe concurenți. Încă din start au apărut primele surprize : o serie de mașini n-au pornit la comanda arbitrilor (din cauza timpului friguros de peste noapte). alergătorii respectivi printre care și cunoscuții **M. Mezincescu** (Locomotiva Ploiești) și **I. Ionescu** (Steagul roșu Brașov) fiind penalizați.

În afară de capriciile vremii, concurenții au avut de înfruntat de la Tg. Seculesc un drum forestier, pe alocuri desfundat, care a provocat numeroase pene. Doar Cristian Dovids, Iosif Bartha, Ion Bobîlneanu și Nicolae Berloiu au reușit să treacă la timp prin punctele de control. Cum primii doi alergători fuseseră penalizați în etapa de ieri, singurii Bobîlneanu și Berloiu au rămas cu zero puncte penalizare.

Duminică se desfășoară etapa a treia, Gh. .Gheorghiu-Dej—Bacău—Gh. Gheorghiu-Dej (150 km), iar la o oră după sosire va avea loc un circuit de viteză pentru departajarea alergătorilor cu zero puncte penalizare și celor la egalitate de puncte.

Traian IOANIȚESCU

AGENDA vînătorului și pescarului sportiv

1 august. Zi fără o semnificație deosebită pentru majoritatea oamenilor, dar nu și pentru vînători. Pentru aceștia din urmă, ziua de întîi august este așteptată cu nerăbdare, dorită, întîmpinată cu pregătiri febrile: este ziua de deschidere a sezonului de vînătoare la turturele și porumbei sălbatici. Păsări care solicită un tir sportiv prin excelență. Se trage numai la zbor și nu e socotit vînător cel ce trage în porumbelul care se odihnește pe creangă sau în turtureaua care, agățată pe „pălăria" florii soarelui, ciugulește semințele dulci, în lapte. De aceea, nu mulți se încumetă la păsările acestea...

Și a venit întîi august. Iată-ne, doi amici, în zori, în marginea zăvoiului. Locul e ales strategic — între un lan de floarea soarelui și pîrîul din zăvoi.

Întîi vor zbura din zăvoi spre lan, apoi, mai tîrziu, dinspre lan spre pîrîu, ca să bea apă... Tragi numai cu pușcă „plimbată", cam cu două lungimi înainte... Și după aceste sfaturi, amicul meu m-a lăsat acolo, între tufe. El s-a dus ceva mai departe.

Soarele încă nu dăduse geană cînd mi-au trecut pe deasupra două turturele. Luat prin surprindere, n-am apucat să trag. Am tras însă peste cîteva momente, cînd a apărut a doua pereche. Dar am tras în vînt... Era ca un făcut: cum ridicam arma în umăr, turturelele își săltau în sus zborul și se duceau sănătoase. După al cincilea foc mi-am amintit un sfat: „...după ce ai dus patul armei în umăr, saltă ținta, ca și cum ai caligrafia, cu ele, pe cer, o virgulă întoarsă în sus...". După două încercări am reușit o lovitură. Apoi alta. Mă intriga însă faptul că ținteam pasărea care zbura în față și cădea cea din urmă! Am tot lungit corecția de ochire pînă cînd eram convins că exagerez. Dar nu exageram : cădea uneori chiar pasărea vizată !

Soarele era sus cînd a apărut și amicul meu. Avea la ciorchinar zece păsări. Eu doar cinci. Mi-a privit ciorchinarul ușurel, apoi cartușiera goală, dar n-a zis nimic.

— Duminică mergem să ne antrenăm în poligonul de tir la talere, mi-a spus el, pe drumul de întoarcere. Asta a fost singura lui mustrare, pentru tirul meu slab din ziua aceea. Dar n-am uitat-o nici după atîția ani de zile cîți s-au scurs de atunci.

A sosit luna august. Ați tras măcar cîteva focuri la skeet ? Dacă nu, faceți-o, ca să nu rămîneți de rîs, spărgînd inutil liniștea zorilor din cîmpii și zăvoaie.

ILIE CÂRCIU

Într-o dimineață de august

caiac-canoe

RECORD DE PARTICIPARE LA „CRITERIUL OLIMPIC"

Și ediția din acest an a cunoscutei competiții de caiac-canoe **„Criteriul olimpic"** a fost foarte reușită, ea marcînd acum o notă în plus față de cele precedente, prin abundența participării și apropierea unor valori de vîrfurile ierarhiei autohtone. Într-adevăr „Criteriul olimpic", această întrecere care se adresează (să sperăm), viitorilor campioni, a devenit **un concurs popular, cu un nivel ridicat, tinzînd spre performanță.** În cele două zile de aprige dispute, desfășurate de curînd, pe apele Snagovului, am consemnat **144 de ambarcațiuni, cu 257 prezențe la start, reprezentînd 16 cluburi și asociații sportive din București, Tulcea, Sulina, Brăila, Galați, Arad și Timișoara.** Au fost necesare, de asemenea, 20 de serii de calificare și întreaga filieră de departajare pentru participarea pe cele 9 culoare ale finalelor. Cea mai bună comportare, în această întrecere de perspectivă, au avut-o **canoiștii și calaciștii de la Dinamo, învingători în patru din cele șapte probe** clasice, restul curselor revenind sportivilor de la **Steaua** (2) și **Delta Tulcea** (prin Maria Cosma, la caiac simplu). Relevăm, totodată, disputele echilibrate — în general — și spectaculozitatea unor curse cîștigate la diferențe extrem de mici (1/10 s la caiac simplu, 3/10 s la k 4, 6/10 s la caiac simplu fete etc.). Dar iată **principalele rezultate** ale criteriului : **caiac simplu (b) 1 000 m : 1. I. Bivol (Dinamo) 3:53,1**, 2. I. Terente (Steaua) 3:53,2, 3. C. Simion (Delta) 3:55,0 ; **canoe simplu 1 000 m : 1. V. Calabiciov (Dinamo) 4:14,3**, 2. Gh. Denisov (Steaua) 4:15,2, 3. I. Sevastian (Steaua) 4:16,1 ; **caiac simplu (f) 500 m : 1. M. Cosma (Delta) 2:09,0**, 2. I. Simionov (Dinamo) 2:09,6, 3. S. Moldoveanu (C.S.S.) 2:11,1 ; **caiac dublu (b) 1 000 m : 1. Dinamo (F. Földy, S. Földy) 3:29,9**, 2. Dinamo (M. Patrichi, E. Zabara) 3:31,2, 3. Dinamo (V. Ștefan, N. Simiocenco) 3:32,4 ; **canoe dublu 1 000 m : 1. Steaua (I. Ilievici, A. Erofei) 3:54,4**, 2. Steaua (C. Corneenco, I. Nichitov) 3:58,5, 3. Pescarul (P. Cozlov, S. Cozlov) 4:01,0 ; **caiac dublu (f) 500 m : 1. Dinamo (A. Lovin, P. Humă) 1:56,2**, 2. Steaua (N. Sadovnic, N. Nicolae) 1:59,1, 3. C.N U. (R. Petre, E. Constantin) 2:00,6 ; **caiac 4 (b) 1 000 m: 1. Steaua (I. Irimia, D. Mitrea, M. Cicirma, E. Pavel) 3:09,0**, 2. Dinamo (D. Păunescu, I. Negraia, A. Sidorenco, C. Pantea) 3:09,2, 3. Dinamo 3:10,4.

În **clasamentul general** — al celor 16 echipe participante — **pe primul loc** s-a situat **Dinamo** la diferență apreciabilă, cu 128 p. Au acumulat puncte numeroase, de asemenea, caiaciștii și canoiștii de la **Steaua** care au ocupat **locul II**, cu 90 p. Urmează: **Delta Tulcea** 35 p, Clubul Nautic Universitar Buc. 21 p, Pescarul Tulcea 14 p, Clubul Sportiv Școlar Buc. 7 p, Olimpia Buc. 6 p, C.S. Brăila 4 p, Școala sportivă nr. 2 Buc. 3 p, Voința Arad 2 p, Dunărea Galați 1 p. Nu au înscris nici un punct în finale : U.T. Arad, Portul Brăila, Școala Sportivă Timișoara, Constructorul Timișoara și Răsăritul Sulina.

fotbalistic

UNDE SE MARCHEAZĂ MAI MULTE GOLURI ?

Presa sportivă de peste hotare publică, deseori, tabele referitoare la indicele de eficacitate al echipelor de club sau reprezentative. Iată mai jos, o sinteză a eficacității realizată cu cifrele extrase din bilanțul diferitelor campionate. Pentru acele țări unde campionatul se termină toamna, s-a luat de bază rezultatele obținute în anul 1971. De remarcat că în majoritatea țărilor eficacitatea este în creștere (exprimat grafic prin semnul +). Faptul că în fruntea acestui original tabel se află Danemarca și Islanda nu trebuie să ducă la concluzii că fotbalul practicat în țările respective ar avea un nivel valoric superior.

MEDIA GOLURILOR MARCATE ÎN CAMPIONAT

1. Danemarca	3,87+
2. Islanda	3,46+
3. R.F.G.	3,28+
4. Irlanda	3,21+
5. Scoția	3,10+
6. Elveția	3,01+
7. Finlanda	2,95+
8. Luxemburg	2,94
9. Franța	2,86
10. Bulgaria	2,86+
11. Norvegia	2,80+
12. Ungaria	2,77+
13. Cehoslovacia	2,75+
14. Portugalia	2,67+
15. Olanda	2,65+
16. R.D.G.	2,64
17. Austria	2,54
18. Anglia	2,51+
19. Suedia	2,50
20. Belgia	2,37
21. Iugoslavia	2,36
22. ROMÂNIA	2,33
23. Grecia	2,33+
24. Polonia	2,21+
25. Spania	2,21
26. U.R.S.S.	2,19+

TALENTE MULTILATERALE

Unul dintre cei mai cunoscuți săritori cu schiurile de pe trambulină este norvegianul Björn Wirkola, fost campion mondial și olimpic. Dar Wirkola este — după cum se știe, și un excelent jucător de fotbal, atacant al echipei din Laömaa, din campionatul diviziei secunde norvegiene. El este golgeterul formației sale și chiar al diviziei respective, fapt pentru care a fost recent distins cu o frumoasă cupă, și elogiat de întreaga presă.

Dar, în coloanele dedicate de ziarele norvegiene muzicii ușoare s-a semnalat cu bucurie apariția unui nou cîntăreț al cărui concert televizat s-a bucurat de o primire entuziastă. Numele său ? Björn Wirkola! Dacă ne gîndim la veleitățile muzicale ale lui Beckenbauer și George Best, credem că s-ar putea organiza un festival muzical al fotbaliștilor, la care reprezentantul țării noastre ar fi desigur Dan Spătaru.

ADIO, BRIGITTE BARDOT !

Cu vreo două luni în urmă, presa sportivă comenta pe larg hotărîrea de a renunța la fotbal a renumitului jucător al selecționatei irlandeze și al clubului Manchester United, George Best. Se vorbea, totodată că pletosul George va turna un film avînd ca temă propria sa viață, urmînd să aibă ca protagoniști pe Best și Brigitte Bardot. Cum nici o dezmințire nu venea de nicăieri, mulți au crezut că trecerea faimosului atacant de pe gazon direct pe ecranul panoramic, este un fapt împlinit.

Numai că managerul lui Manchester United, celebrul Matt Busby nu s-a declarat de acord cu proiectele jucătorului său. El a declarat, încă de la început, că Best se va reîntoarce,

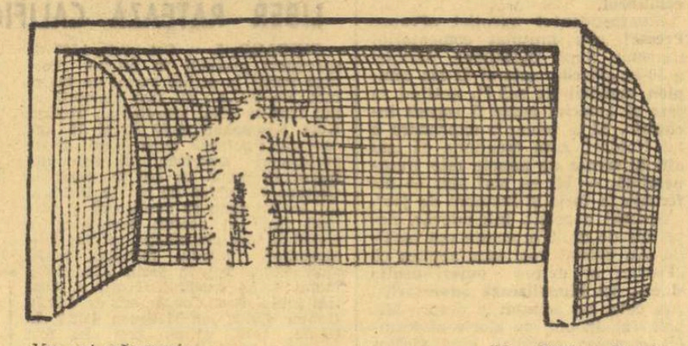

Un șut năpraznic...

(Din „Tip" — Basel)

ceea ce — după cum se știe s-a și petrecut. Sancțiunile împotriva „vedetei cinematografice", cu o carieră atît de brusc ratată, au început să curgă. O amendă de 1 000 de lire sterline pentru „indisciplină și conduită nesportivă", a fost urmată imediat de o suspendare pe două săptămîni, timp în care Best nu va primi salariu și va fi obligat să se antreneze fără plată. În afară de aceasta, George a fost obligat să se mute „pe teritoriul clubului", pe care nu va avea voie să-l părăsească fără voia antrenorului.

RECORDURI ABSOLUTE

Istoria fotbalului cunoaște destul de multe întîmplări deosebite. Atacantul Mazzia, din echipa Brescia, din divizia secundă italiană, a bătut un record absolut înscriind în poarta adversarilor un gol la numai 18 secunde de la începerea jocului. Aplauze, felicitări și publicitatea respectivă.

În etapa următoare, Mazzia a făcut totul pentru a-și depăși recordul. Tentativa lui a fost, însă, cu totul neașteptată. A înscris la numai 20 de secunde de la începutul reprizei secunde, dar... în propria-i poartă!

- Campionatul Franței va începe la 9 august. Interesant este faptul că o mare parte din etape vor avea loc miercurea. Majoritatea echipelor au protestat împotriva acestor programări
- La 17 septembrie, Bobby Charlton se va retrage din activitatea competițională. Cu acest prilej, echipa sa Manchester United va întîlni formație Celtic Glasgow.

CU CÎȘTIGĂTORII LA LOTO-PRONOSPORT ÎN EXCURSIE PESTE HOTARE

Nimeni nu mai pune astăzi la îndoială importanta contribuție a Administrației de Stat Loto-Pronosport la zestrea materială a sportului românesc. Prin numeroasele sale sisteme de joc, Loto-Pronosport face nu numai operă de divertisment, oferind participanților diverse posibilități de încercare a șansei, ci și operă propagandistică în domeniul sportului, consacrînd majoritatea concursurilor de pronosticuri unor teme sportive obișnuite (meciurile de fotbal) sau speciale (cum au fost, de pildă, concursurile prono-box).

Dincolo de aceste activități benefice, Loto-Pronosport oferă adepților săi și numeroase satisfacții prin marea varietate a premiilor — în bani, în automobile, dar mai ales în instructive excursii peste hotare, prilej cu care fericiții cîștigători își îmbogățesc nu numai cunoștințele generale, social-culturale, ci și pe cele din domeniul sportului, vizitînd ocazional mari baze sportive din diverse țări.

Recent, un grup de cîștigători la sistemele Loto-Pronosport au făcut o frumoasă excursie de 5 zile în U.R.S.S. Printre fervenții iubitori de sport și norocoșii cîștigători se aflau : economistul *Constantin Calotă*, de la Grupul industrial petrochimic din Ploiești, ceasornicarul *Emeric Derecskei* din Oradea, tehnicianul *Nicolae Stoica*, șef de lot la I.D.P. București, împreună cu soțiile lor.

Grupul cîștigătorilor la Loto-Pronosport vizitînd curtea interioară a Kremlinului

Grupul a vizitat orașele Moscova și Leningrad, cunoscînd cu acest prilej celebre monumente istorice, asistînd la admirabile spectacole artistice (cum a fost neuitata seară de balet de pe malurile Nevei), urmărind majestuoasele siluete ale marilor complexe sportive (cum au fost, de pildă, parcul Lujniki sau stadionul Dinamo din Moscova).

Este dincolo de orice îndoială faptul că excursiile peste hotare oferite participanților de către Loto-Pronosport îndeplinesc funcții cu valori multiple, printre care nu în ultimul rînd aceea de propagandist sportiv

Rubrică redactată de LOTO-PRONOSPORT

Răspunde Ion Poștașu

D. C., SATUL CRUSOV. La 19 iulie, cînd a împlinit vîrsta de 26 de ani, Ilie Năstase se **afla** la Tbilisi, astfel că nu i-am putut **transmite** urările dv. și ale

altor admiratori și admiratoare. La înapoiere, i-am predat, însă, cele peste 100 de scrisori de felicitare primite la redacție. Printre ele, s-a aflat și a dv. Tuturor, mulțumirile lui Ilie !

TEODOR MEZE, ORADEA. Cunoașteți mai bine regulamentul decît prietenii dv. Se acordă gol, numai dacă mingea a depășit linia porții, în aer sau pe pămînt, **CU ÎNTREAGA EI CIRCUMFERINȚĂ.**

GHEORGHE GĂINĂ, BUCUREȘTI. „Cîte meciuri a jucat Dumitriu II, la Steagul roșu, din minutul 1 pînă în minutul 90 ?". Nu mă gîndeam că există microbiști care nu pot dormi dacă nu știu și acest lucru ! Dv., în contradicție cu niște colegi, susțineți că a jucat mai mult de 10 meciuri întregi. Ați cîștigat. La al unsprezecelea, n-am oprit din numărătoare, considerîndu-mi misiunea terminată.

C. MIRCEA, BRĂILA. „Am pus un pariu cu colegii mei de la serviciu, în sensul că echipa noastră, Progresul Brăila, va promova la anul în divizia A". Aveți toate șansele să fiți primit ca membru de onoare în „Clubul optimiștilor". Vă dau eu recomandare ! Dar, să vă răspund și la partea a II-a a întrebării : Brăila a avut ultima oară o echipă în divizia A, în ediția 1940/41 : F. C. Brăila.

MIHAI VLAHOPOL, BUCUREȘTI. 1. În ediția 1964—65, pe stadionul „23 August" din București, Dinamo a învins Steagul roșu Brașov cu 10—1. 2. Ceea ce îmi cereți, reprezintă o adevărată documentare, a cărei transcriere mi-ar reclama foarte mult timp. Este mai simplu să-mi puneți din cînd în cînd întrebări, și eu să vă răspund. Iau notă, în orice caz, de asigurarea dv. că nu vreți să-mi... luați locul : **„Puteți continua liniștit să răspundeți cititorilor, eu neavînd cîtuși de puțin intenția de a vă înlocui. Nu pentru că nu ar fi convenabil, dar îmi place mai mult pila și ciocanul (sînt lăcătuș mecanic)".** Mi-a venit inima la loc ! Mai ales că mîinuți bine și conduiul.

CORNEL CICORTA, ZALĂU. „Dumitrache a fost mușteriul de toată lumea (recunosc : cu motiv), fără însă să fie și încurajat în aceeași măsură, în perioada lipsei de formă și, apoi, a indisponibilității sale". Mi-aș permite să vă contrazic. Nimeni nu l-a uitat, nici un moment, pe Dumitrache. Toată lumea abia așteaptă să-i aplaude, din nou, loviturile cu capul sf., golurile. De altfel, în fotbalul nostru, de-a lungul anilor, au apărut puțini înaintași centrali

de valoarea lui Dumitrache. Dar asta trebuie să rămînă între noi. Dacă află și Dumitrache, iar n-o să ne mai înțelegem cu el. Și ar fi păcat. Pentru el, ca și pentru noi !

IONEL CRAUS, BUCUREȘTI. Deocamdată, Vintilă Mărdărescu este supărat pe... fotbal, motiv pentru care a renunțat la antrenorat, angajîndu-se ca... funcționar la o instituție bucureșteană. Dar, cum pe fotbal nu te poți supăra pentru toată viața, este de așteptat ca „Gil" să se reîntoarcă, în scurt timp, la profesia sa adevărată, deși, parafrazînd titlul unui film, aș spune : **„Am văzut tigani fericiți... Dar antrenori, au !".**

AURELIA S. CEARĂ, ELEVĂ, CONSTANȚA. I-am transmis lui Ilie Năstase urările dv. Vă urează și el succes la matematică și istorie !

NELA CARAGEȘCU, COMUNA BĂLĂCEANU. Ilie Năstase nu este căsătorit. Dar, nu v-ați dat seama (remarcă și Nelu Quintus din Ploiești) că are o mare dragoste : racheta !

GRIGORE BORȘ, BUCUREȘTI. 1. Joe Frazier l-a învins pe Cassius Clay, la puncte, în 15 reprize, după ce și-a trimis adversarul, odată, la podea. 2. Centura de campion mondial nu circulă de la un boxer la altul. De-a lungul anilor, s-ar face ferfeniță ! Ea rămîne proprietatea aceluia care a cucerit-o cîndva, iar noului campion i se acordă o nouă centură.

GIONI PRODAN, ARAD. 1. Actualul antrenor secund al echipei Gloria Buzău, fostul internațional Badea, și-a făcut debutul fotbalistic la Flacăra Moreni. De aici, în 1959, a trecut la Petrolul. 2) Portarul Răducanu Necula nu s-a născut în București, ci în comuna Vlădeni, din județul Constanța. La început, i-a plăcut postul de centru înaintaș (de fapt, îi place și acum !), pe care l-a și deținut, într-o vreme, la echipa Flacăra roșie din București.

CORNELIU TATU, CÎMPENI. 1. În primul rînd, o restabilire a adevărului : atît Brașovul, cît și Oradea au cîștigat campionatul țării, la fotbal, Brașovul, în ediția 1927—28, prin Coltea, iar Oradea, în ediția 1948—49, prin I.C.O., unde jucau, printre alții, Zilahi, Rodo, Spielman, Vaczi, Turcuș etc. 2. Anglia, Scoția, Țara Galilor și Olanda au federații naționale proprii. De aici, și participarea lor separată la marile competiții de fotbal sau de rugby. În naționala Angliei nu joacă nici un fotbalist scoțian, galez sau irlandez, chiar dacă sînt valori ca Best, Denis Law, Ron Davies etc.

Ilustrații : N. CLAUDIU

Unde mergem

CĂLĂRIE : Baza hipică din calea Plevnei, de la ora 9 : concurs internațional (obstacole).

INOT : Ștrandul Tineretului, de la ora 10 și 18.30 : finalele campionatelor naționale de juniori.

POLO : Bazinul Dinamo, de la ora 10 și 17 : partidele turneului internațional din Capitală.

TENIS DE CÎMP : Arena Progresul, ora 14 : festivitatea de prezentare a echipelor : în continuare, partida de dublu.

A apărut nr. 15 al revistei ilustrate

SPORT

Din cuprins spicuim :

- ÎNTREGUL POPOR RĂSPUNDE PRIN FAPTE VIBRANTEI CHEMĂRI A PARTIDULUI.
- În prim plan, Olimpiada : VA CONFIRMA GIMNASTICA NOASTRĂ SPERANȚELE OLIMPICE ? ; CAIACUL ȘI CANOEA LA UN PAS DE STRĂLUCIREA MEDALIILOR OLIMPICE.
- ILIE NĂSTASE și ION ȚIRIAC luptă pentru „Salatiera de argint".
- Rubrica VIAȚA SPORTIVĂ
- FOTBAL : După 30 de ani, din nou în prima divizie (prezentarea echipei Sportul studențesc) ; Portret IORDĂNESCU ; Fotbal-varietăți ; Zelesnicear Sarajevo, echipa campioană a Iugoslaviei.
- SPORT-MAGAZIN.
- Atletismul mondial la ora J.O.

Găsiți acest număr la orice chioșc al Difuzării presei din Capitală și din provincie

VICTORIE NETĂ A OLIMPICILOR NOȘTRI: 5-2 ÎN FAȚA ECHIPEI DE POLO A R.D. GERMANE

Prima reprezentativă a țării a apărut la cel de-al doilea meci din cadrul turneului internațional de polo ce se desfășoară în Capitală fără doi dintre componenții ei, **Viorel Rus** și **Adrian Nastasiu**, sancționați pentru abateri disciplinare. Este o dovadă (și nu prima de acest gen) a intransigenței antrenorilor echipei noastre olimpice, care nu fac nici un rabat jucătorilor de la normele de conduită precis stabilite.

Din păcate, însă, unii dintre componenții reprezentativei noastre nu reușesc să privească cu aceeași seriozitate pregătirea lor în vederea J.O. și nici nu se concentrează suficient în joc, mai ales cînd au în față un adversar mai ușor, cum a fost echipa din Volgograd, în cea de a doua etapă a turneului. Din dorința (prost înțeleasă) de a se afirma, poloiștii mai tineri din reprezentativă nu respectă indicațiile primite, se înghesuie în centrul spațiului din fața porții adverse (urmărind să marcheze cu orice preț) și prin aceasta creează multă confuzie în acțiunile ofensive ale echipei. Așa s-a întîmplat și vineri seara cînd o serie de contratacuri sau atacuri poziționale au putut fi cu ușurință stăvilite de oaspeți, deoarece jucătorii noștri nu și-au ales cele mai bune poziții sau momente de a da pasul decisiv. S-a ratat mult în acest meci și din motivele arătate mai sus, dar și datorită lipsei de precizie cu care au tras la poartă reprezentanții țării noastre. Pentru că, dacă la sfîrșitul partidei tabela de marcaj a indicat doar scorul de 8—4 în favoarea tricolorilor, aceasta nu se datorează unui joc deosebit al formației din Volgograd, ci mai mult unor ratări din poziții favorabile ale sportivilor noștri. La toate acestea am mai vrea să adăugăm și faptul că Huber nu s-a aflat într-o zi prea fericită, primind goluri (chiar și cele din 4 m) pe care în mod obișnuit le-ar fi putut evita. Singurul jucător care a corespuns în partida de vineri a fost Zamfirescu, autorul a 5 goluri.

Și celelalte două reprezentative românești, de tineret și juniori, care ne vor reprezenta peste cîteva zile la Balcaniadă și, respectiv, la „Turneul Prietenia" de la Budapesta au avut, în ziua a doua, evoluții nesatisfăcătoare. Prima echipă nu a rezistat formației R.D. Germane decît două reprize, cedînd apoi categoric cu 2—7. Timorați parcă de renumele adversarilor, tinerii noștri poloiști au acționat fără convingere, atacînd doar rareori și într-un ritm prea lent. Cît despre echipa de juniori (învinsă de selecționata Bucureștiului cu 6—1), aceasta ni se pare cam fragilă, deși în rîndurile sale evoluează cîțiva poloiști talentați.

★

Aseară, în cadrul celei de a treia runde a turneului internațional de polo din Capitală, primele reprezentative ale României și R. D. Germane s-au întîlnit într-un meci decisiv. Jocul a fost echilibrat timp de trei reprize; în ultima însă, formația țării noastre și-a depășit categoric adversara, înregistrînd un succes net: 5—2 (1—0, 0—1, 1—0, 3—1). Excelent a evoluat de această dată portarul **Șerban Huber**, care a apărat, printre altele, și trei lovituri de la 4 metri! **Zamfirescu** 2, **Cornel Rusu** 2 și **Claudiu Rusu** au înscris pentru învingători, în timp ce **Lange** și **Herwegen** au realizat punctele oaspeților. Foarte exigent arbitrajul belgianului **Abe Fuchs**.

În urma acestei victorii, echipa olimpică a României continuă să fie neînvinsă în acest turneu, avînd cele mai mari șanse de a termina pe primul loc. Tricolorii întîlnesc astăzi dimineață, de la ora 10 (bazinul Dinamo), echipa de juniori a țării, iar după-amiază, de la ora 18, selecționata Bucureștiului.

Partida de aseară dintre selecționatele de tineret și juniori ale României s-a încheiat cu victoria primei la scorul de 7—0 (2—0, 0—0, 2—0, 3—0), iar formația Bucureștiului a întrecut pe cea a orașului Volgograd cu 5—3 (3—1, 0—2, 1—0, 1—0).

sportul în lume

STEAGURILE A 123 DE ȚĂRI FLUTURĂ ÎN SATUL OLIMPIC

MÜNCHEN, 5 (Agerpres). — Cu trei săptămîni înaintea deschiderii celei de-a 20-a ediții a Jocurilor Olimpice, Münchenul trăiește din plin febra olimpică. În satul olimpic au fost arborate drapelele a 123 de țări care și-au anunțat participarea la cel mai mare eveniment sportiv al timpurilor noastre.

Baschetbaliști, canotori, călăreți, jucători de hochei pe iarbă din Mexic, Canada, Austria, R. D. Germană și R. F. a Germaniei și-au început antrenamentele pe bazele speciale de la Oberwisenfeld.

În același timp, peste 100 de ziariști sosiți la Centrul de presă au transmis primele reportaje de la fața locului.

Turneul preolimpic de volei

ECHIPA ROMÂNIEI A DEBUTAT CU O VICTORIE

● **Mare interes pentru derbyul România-Italia**

NISA, 5 (prin telefon). În sala municipală **„Dr. Pasteur"** din localitate a avut loc vineri deschiderea festivă a turneului preolimpic (seria C), în fața unei asistențe numeroase, spectatorii umplînd pînă la refuz tribunele. La ceremonie a fost de față și dl. **Paul Libaud**, președintele F.I.V.B. După defilarea echipelor, au fost intonate imnurile de stat ale celor trei națiuni participante: România, Italia și Spania, precum și al țării organizatoare, iar fiecare delegație a primit cîte un fanion și o medalie cu emblema orașului Nisa. A urmat meciul inaugural al seriei, Italia—Spania. „Squadra azzura" s-a impus la un scor categoric: 3—0 (3, 13, 7) în fața tinerilor spanioli, care sînt lipsiți de experiență internațională. Antrenorul italian Federzoni a rulat întregul lot, căutînd să nu divulge nici unul din secretele pe care le păstrează pentru jocul cu reprezentativa noastră. Ceea ce ne-a surprins în legătură cu echipa „albaștrilor" este faptul că ea a venit la Nisa cu uniformele olimpice pregătite. Probabil pentru a produce în tabăra noastră un... șoc psihologic! De asemenea, au fost reținute de turiștii italieni 200 de bilete pentru derbyul de duminică seara, care stîrnește aici un viu interes. În presa locală se apreciază că două sînt evenimentele la ordinea zilei: „bătălia florilor" și cea a voleibaliștilor pentru un loc sub... soarele bavarez.

Olimpicii noștri au efectuat vineri antrenamentul obișnuit, apoi au făcut, la invitația organizatorilor, o vizită la Monaco și Monte Carlo, iar sîmbătă între orele 10 și 12 au făcut un alt antrenament cu pronunțat caracter tehnico-tactic.

În prima zi s-au înregistrat următoarele rezultate în seriile A și B de la Montpellier: **Franța — Canada** 3—0 (8, 5, 10), meciul fiind arbitrat de compatriotul nostru **V. Arhire**; **Polonia — S.U.A.** 3—2 (—7, 2, 12, —12, 12).

Sîmbătă seara, în apropiere de miezul nopții, s-a încheiat și partida **România — Spania. Scor: 3—0** (2, 1, 12) pentru voleibaliștii români.

ECOURI DUPĂ DISPUTAREA A 10 PARTIDE ÎN MECIUL PENTRU TITLUL MONDIAL DE ȘAH

ȘANSELE LUI FISCHER AU CRESCUT CONSIDERABIL

Meciul pentru titlul mondial de șah se apropie de jumătate, urmînd să traverseze „ecuatorul" marți, dacă — bineînțeles — nu va surveni vreo amînare în programul următoarelor două partide. Ce considerații se pot face acum, cînd de peste patru săptămîni cei doi competitori luptă pe scena Sălii sporturilor din Reykjavik?

Specialiștii, comentatorii, redactorii de șah de la diferite ziare și reviste sînt de acord că, în această întîlnire, șalangerul — **Robert Fischer** — joacă excepțional, cu o uriașă forță și ambiție, în timp ce deținătorul titlului — **Boris Spasski** — se află departe de valoarea sa recunoscută.

Fischer domină tabla... (Telefoto: UPI — AGERPRES)

Bilanțul cifric vine în sprijinul acestui punct de vedere. În nouă partide efectiv disputate (noi nu punem la socoteală forfaitul din partida a 2-a), în ultimele opt **Fischer a realizat 6 ½ puncte, deci un procentaj de peste 80 la sută! O asemenea „serie" nu s-a mai întîlnit niciodată într-un meci pentru titlul mondial.**

Marele maestru american a înscris cu albele 3 ½ p din 4 posibile, iar cu piesele negre 3 din 5. Pregătirea sa teoretică a fost — pînă acum, cel puțin — ireproșabilă, Fischer aducînd în cinci partide importante inovații în deschidere, cu care și-a surprins, de fiecare dată, adversarul.

După partida a 10-a, apreciată drept cea mai bună a meciului, prin bătălia strategică de înaltă ținută care s-a dat în cadrul ei, corespondenții de presă acreditați în capitala Islandei n-au scăpat ocazia de a-i cere părerea lui Bent Larsen, care — cu 48 de ore mai devreme — pronostica victoria în meci a lui Spasski.

— Vă mai mențineți punctul de vedere?, a fost întrebat marele maestru danez.

— Nu, a răspuns el. **Trebuie să recunosc că m-am înșelat. Practic Fischer a cîștigat meciul și numai o minune i-ar putea permite deținătorului titlului să-și păstreze coroana. Dar, în șah minuni nu prea se întîmplă... Oricum, însă, Boris este de nerecunoscut. Acest jucător strălucit și-a pierdut, se pare, echilibrul.**

Corespondentul agenției **„France Presse"** și-a intitulat comentariul transmis după încheierea partidei a 10-a: **„Fischer este al 11-lea campion mondial de șah!"**, arătînd în text că **„meciul poate fi socotit încheiat"**. El a reluat o exprimare a lui Najdorf, care menționa că **„nu atît diferența de puncte este irecuperabilă, — cît — mai ales — diferența în forța și maniera de joc"**.

Spasski a greșit, într-adevăr, nepermis de mult în aceste opt partide. Au existat voci care spunea că **„Fischer ar deține puteri oculte și că... își hipnotizează adversarii"**. Așa ceva s-a afirmat și despre Mihail Tal, în anii de glorie ai fostului campion mondial, cînd strălucitoarelor lui combinații nu reușea nimeni să le reziste, iar un foarte reputat mare maestru își punea... ochelari negri, „antihipnotici", la partidele cu acest fenomen al șahului.

La întrebare a răspuns psihologul sovietic **V. Messing** care, într-un articol de gazetă, arată clar că **„sugestia și hipnoza sînt fenomene dovedite în mod științific"** dar că, după părerea sa, **„într-o partidă de șah cîștigă cel care joacă mai bine"**.

În sfîrșit, revine în actualitate un pronostic al marelui maestru **Viktor Korcinoi,** care — anul trecut — după „Memorialul Alehin", turneu încheiat cu un eșec pentru Spasski, afirma textual: **„Boris nu va deține mai mult de trei ani coroana supremă a șahului".**

Desigur, misiunea campionului lumii nu este de invidiat. El se află într-o situație foarte dificilă. Dar, șahul — chiar dacă nu reprezintă un sport în sensul strict al cuvîntului —, este luptă și întrecere. Or, în cîte întreceri nu am văzut răsturnări spectaculoase de situații.

Valeriu CHIOSE

CAMPIONATUL EUROPEAN DE JUNIORI LA CANOTAJ

Ieri, la Milano, s-au desfășurat finalele **Campionatului european de juniori la canotaj academic masculin,** competiție deosebit de puternică, la care au participat, pentru prima oară, și cîteva echipaje din țara noastră. Cea mai bună comportare dintre **schifiștii români** au avut-o componenții **echipajului de 2+1**, care au reușit să se califice în finală, ocupînd **locul VI.** Iată rezultatele acestei probe: **1. Olanda** 5:43,94, 2. R.D. Germană 5:44,36, 3. Anglia 5:48,12, 4. R.F. a Germaniei 5:49,21, 5. U.R.S.S. 5:54,77, 6. **România** 6:04,50. Cîștigătorii celorlalte curse decisive: **4+1** Cehoslovacia 4:57,0; **2. fără cîrmaci** R.D. Germană 5:19,0; **schif simplu** Nikolai Dovgan (U.R.S.S.) 5:34,84; **4 fără cîrmaci** R.F. a Germaniei 4:58,31; **2 vîsle** R.D. Germană 5:11,87; **8+1** R.D. Germană 4:25,33. **Echipajul român de 2 fără cîrmaci a cîștigat „finala mică"** (loc. 7—12), cu 5:31,61, iar cel de 2 vîsle s-a situat pe locul IX cu 5:23,40.

TURNEUL INTERNAȚIONAL DE TENIS SE APROPIE DE ÎNTÎLNIRILE FINALE

ORADEA, 5 (prin telefon de la trimisul nostru)

După zile cu ploaie, în care întreg programul turneului internațional pentru juniori și tineret a suferit o serie de amînări, din dimineața de vineri și pînă sîmbătă seara s-a jucat intens, întrecerile apropiindu-se de stadiul finalelor.

Dintre partidele turneului de tineret, se remarcă în primul rînd aceea cîștigată de Viorel Sotiriu în fața maghiarului Janos Benyyik, creditat cu nr. 6 în clasamentul pe anul trecut al federației de specialitate din țara sa. După accidentul suferit, nu de mult, în întrecerile de selecție, tînărul tenisman stelist este acum din nou în formă bună, demonstrată printr-o victorie categorică în fața redutabilului său adversar: 6—1, 6—2.

Notabile sînt și alte două victorii obținute de tinerii noștri jucători în fața celor oaspeți. Astfel, clujeanul L. Boldor l-a învins pe bulgarul D. Petrov (fost anul trecut în echipa pentru „Cupa Galea") cu 6—2, 6—2, iar D. Hărădău l-a întrecut pe cehoslovacul P. Hula cu 6—1, 6—4. În fine, într-un ultim meci al sferturilor de finală, T. Ovici a dispus de B. Almăjan cu 6—2, 6—0. În semifinale se vor întîlni: Ovici — Boldor și Hărădău — Sotiriu.

O mică decepție în turneul tinerelor jucătoare: Virginia Ruzici n-a putut trece de fosta campioană de junioare a Cehoslovaciei, Zdena Strnadova, de care a fost învinsă cu 6—3, 6—3. În celelalte „sferturi", rezultatele au fost: Valeria Balaj — Klari Frida (Ungaria) 6—1, 6—4; Mariana Simionescu — Aurelia Trifu 6—4, 4—6, 6—2; Tea Klein (Ungaria) — Felicia Bucur 6—2, 6—2. Iată perechile semifinalistelor: Balaj — Strnadova, Simionescu — Klein.

Iată acum rezultatele meciurilor din sferturi de finală, la simplu băieți juniori: Manea — Dărăban 6—4, 6—1; Vîlcioiu — R. Giurgiu 6—2, 6—1; John (R.D.G.) — Russen 6—2, 6—3; Lado (Ungaria) — Fetița 6—3, 6—4. În semifinale, am putut nota două frumoase victorii ale juniorilor noștri: Manea l-a învins pe Lado cu 6—3, 5—7, 7—5; iar Vîlcioiu a dispus de John cu 6—3, 6—4. Deci, finala se va juca între bucureșteanul Florin Manea și arădeanul Octavian Vîlcioiu.

S-au disputat și semifinalele junioarelor. Mariana Simionescu a eliminat ultima reprezentantă a oaspetelor, jucătoarea bulgară Boika Borisova, cu 6—3, 6—0. Apoi, Virginia Ruzici a trecut de colega sa de club, dinamovista Florența Mihai, în trei seturi: 2—6, 6—1, 6—1.

În stadiul semifinalelor se află și probele de dublu, în curs de desfășurare.

Ion GAVRILESCU

MECIUL ROMÂNIA — AUSTRALIA

(Urmare din pag. 1)

ploii. În timp ce Ilie Năstase, foarte solicitat de prieteni și familie, a profitat de pauză făcînd un lung circuit de vizite prin București. Rămas mai mult în atmosfera de întrecere, căpitanul nejucător al echipei noastre, prof. Ștefan Georgescu, a fost mai abordabil, pentru o discuție amplă. Iată (in rezumat) părerile sale despre prima zi de joc: **„Cu toate că n-am reușit să marcăm un avantaj de scor în prima zi, continui să cred că păstrăm șanse bune de victorie. Îmi pare rău, totuși, că Țiriac n-a izbutit să concretizeze o superioritate pe care o arătase destul de net în prima parte a jocului. Pe măsură ce ritmul impus de el a scăzut, Anderson a căpătat mai mult aplomb și eficiență. Finalul partidei a fost jucat extraordinar de australian. Cel mai bun om al zilei inaugurale a fost însă Ilie Năstase. El a jucat fantastic, imprimînd o alură infernală.**

În tabăra australienilor domnea calmul. Dar și satisfacția vizibilă pentru acest „statu quo" menținut. Ne-a spus-o direct Neale Fraser, căpitanul „cangurilor": **„Sînt mulțumit cu acest 1—1, deși o echipă trebuie să lupte pentru toate cele cinci puncte ale întîlnirii. Dar nu puteam, firește, să-i cer lui Dibley să cîștige. Nasty a fost de neînvins!".** Mulțumit este desigur și **Mal Anderson,** care ne mărturisea că și-a dorit o revenire convingătoare în echipa țării sale, din care a absentat ani de zile. Fostul as al tenisului profesionist ne-a împărtășit un amănunt interesant asupra partidei sale de debut: **„Mi-a fost foarte greu la început, cu Țiriac, care mi-a opus un pressing necruțător în primele seturi. În plus, alunecam teribil pe terenul ud și nu puteam controla loviturile. Fraser mi-a spus să încerc un joc mai direct, evitînd deplasările laterale. Neale avea dreptate: Am lovit din vole chiar de pe fundul terenului, venind imediat la fileu. Aceasta a fost, cred, tactica victorioasă".**

Cînd i-am întîlnit pe australieni, în holul hotelului Athenée Palace, ei răsfoiau asiduu ziarele de dimineață, căutînd nu rubrica sportivă, ci cea a programelor de... cinema. Alegerea a fost făcută repede. După-amiază, întreaga echipă urma să vadă filmul „Naufragiați în spațiu" cu Gregory Peck.

Pînă la reluarea schimburilor de mingi peste fileu mai sînt puține ore. Dacă buletinul meteorologic va fi de acord...

SPANIA — ROMÂNIA 82-77 LA BASCHET

La Bilbao, în fața a 4 000 de spectatori, s-a disputat întîlnirea internațională amicală de baschet dintre echipele masculine ale Spaniei și României. După o partidă spectaculoasă și echilibrată, victoria a revenit baschetbaliștilor spanioli cu scorul de 82—77.

FOTBALIȘTII NOȘTRI PESTE HOTARE

Echipa de fotbal Sport Club Bacău, aflată în turneu în U.R.S.S., a jucat la Erevan cu formația Ararat. Victoria a revenit gazdelor cu scorul de 3—0 (1—0), prin golurile marcate de Zanazanian (2) și Mesropian.

★

În primul meci al turneului internațional de fotbal de la Valencia, echipa spaniolă Levante (formație de divizia C) a învins cu scorul de 2—1 (2—0) echipa Nacional Montevideo. Următoarea întîlnire a turneului va opune formațiile Rapid București și Nacional Montevideo.

BAYERN MÜNCHEN SURCLASATĂ (acasă) DE AJAX: 0-5!

În meci amical s-au întîlnit la München două dintre cele mai reputate echipe de fotbal, la ora actuală, din Europa: *Bayern München* — campioana R. F. a Germaniei — și *Ajax Amsterdam* — campioana Olandei. Meciul, urmărit de 20 000 de spectatori, s-a încheiat cu o victorie neașteptată a formației olandeze Ajax: 5—0 (3—0). Scor aproape incredibil!

Totuși, cum menționează agențiile de presă vest-germane, rezultatul cu care Ajax a surclasat pe Bayern este pe deplin meritat. Golurile au fost marcate de *Haan* (min. 14), *Swart* (min. 16), *G. Muhren* (min. 41), *Krol* (57), *A. Muhren* (72).

Au jucat echipele: *AJAX: Stuy — Krol* (min. 70 *Schlicher*), *Blankenburg, Hulshoff, Suurbier, G. Muhren, Neeskens, Haan, Swart, Cruyff (A. Muhren), Keizer. BAYERN: Maier — Hansen, Schwarzenbeck, Beckenbauer, Breitner, Roth* (min. 70 *Rohr*), *Zobel, Höness, Müller, Hoffman* (min. 46 *Durenberger*), *Schneider.*

Peste două săptămîni va avea loc revanșa la Amsterdam.

CHICAGO RECORDMANUL MONDIAL LA 400 m LIBER RATEAZĂ CALIFICAREA PENTRU J.O.!

CHICAGO, 5. — Cei peste 4 500 de spectatori prezenți în piscina „Portage Park" la seriile cursei de 400 m înot ale S.U.A., au fost martorii unui fapt cu totul senzațional. Tînărul **Kurt Krumpholz** (1,82 m și 78 kg), care nu figurează între primii 40 de performeri americani ai sezonului trecut în proba de 400 m, venit la Chicago cu echipa de polo a U.C.L.A. (în același timp se desfășoară și turneul final al acestui campionat) a corectat, spre stupefacția tuturor tehnicienilor, recordul mondial, realizînd 4:00,1. Tot în serii, Kinsella a înotat 4:01,4 (vechiul record al australianului Brad Cooper era de 4:01,7), Genter 4:01,9, iar McBreen 4:02,1. În finală, însă primii trei au fost McBreen 4:00,7, Demont 4:01,2 și Genter 4:02,0. Astfel, Kinsella (4:03,4) — locul V și proaspătul recordman mondial Krumpholz (4:03,8) — locul VI nu vor lua parte la J.O.!

Alte două recorduri ale lumii au fost stabilite în probele de 200 m liber femei și 100 m delfin bărbați. **Shirley Babashof** a parcurs cele 4 lungimi în 2:05,2, corectînd cu 6 zecimi recordul australiencei Shane Gould la 200 m, iar **Mark Spitz** a realizat în serii 54,7, iar apoi, în finala de 100 m delfin, 54,6. În seriile probei de 100 m liber, M. Spitz a realizat, de asemenea, un nou record mondial cu timpul excelent de 51,5.

Alte rezultate: Northway 4:04,2, Favero 4:04,8, Burton 4:05,0, Dickson 4:05,4, la 400 m liber (m); Rothammer 2:06,2, Marshall 2:07,5 la 200 m liber (f); Bartz 5:08,5 Montgomery 5:01,2, Block 5:11,5 la 400 m mixt (f).

Un galop de relaxare în timpul vacanței de vară? Nicidecum... Această tînără componentă a lotului olimpic de călărie al Cehoslovaciei își definitivează cu sîrg pregătirile în vederea participării la J.O. de vară de la München.

Foto: PRAGOPRESS

În a doua semifinală interzonală a „Cupei Davis"

H. SALOMON EGALEAZĂ SCORUL, ÎNVINGÎNDU-L PE J. GISBERT!

BARCELONA, 5. — După primele două partide de simplu, scorul întîlnirii de tenis Spania — S.U.A., din cadrul semifinalelor „Cupei Davis", este egal: 1—1. Tînărul jucător american Harold Salomon (19 ani!) a adus egalarea pentru echipa sa, cîștigînd partida cu Juan Gisbert, întreruptă în ziua precedentă.

La reluarea jocului (la situația de 2—1 la seturi, pentru Salomon), spaniolul a trecut la o puternică inițiativă, cîștigînd cu 6—1 al patrulea set, după 34 minute de joc. În ultimul set, scorul rămîne egal pînă la 3—3. Aci, Salomon reușește un break la 0! 4—3, dar el își pierde imediat serviciul: 4—4. Urmează un ghem disputat acerb, în care americanul cu cîteva excelente „crosuri" de stînga reușește breakul decisiv: 5—4 și apoi 6—4. Setul cinci a durat 30 minute. Scor final: Salomon (S.U.A.) — Gisbert (Spania) 9—7, 7—5, 0—6, 1—6, 6—4.

Din cauză că jucătorul spaniol J. Gisbert a jucat mai mult de 15 ghemuri după reluare, partida de dublu a fost amînată pentru ziua următoare (*n. r. azi*). Este posibil ca el să facă pereche cu Manuel Orantes, dacă acestuia i se va permite să joace după consultul medical de duminică dimineața.

CU CINE NE VOM PREZENTA LA BALCANIADA DE ÎNOT?

(Urmare din pag. 1)

tereanu, Resler, Nagy (pentru cele masculine) restul componenților echipei naționale ar urma să fie aleși dintre „eroii" acestor campionate republicane.

La 400 m liber, de pildă, în ziua în care la Chicago un tînăr necunoscut, Kurt Krumpholz (de aceeași vîrstă cu proaspătul campion al juniorilor mici) înota această distanță în 4:00,1, stabilind un nou record mondial, la București Dietmar Wetterneck era învestit cu titlul național pe baza unui rezultat de 4:44,4 (inferior cu mai mult de 10 secunde recordului său personal)!...

Cu alte cuvinte, Krumpholz — într-o întrecere directă — ar fi putut ajunge primul chiar dacă Wetterneck ar fi înotat doar 350 m, cu o lungime mai puțin decît adversarul său!...

Exemplul (pentru că este vorba de unul dintre șefii tinerei noastre promoții de înotători) pare a fi cel mai elocvent asupra valorii pe care o au rezultatele acestei ediții a campionatelor naționale. Gheorghe Lupu cîștigă 100 m spate în 64,2 (dar sportivii bulgari și greci, ca să nu mai vorbim de cei iugoslavi, au ajuns de mult la 63 de secunde), cel mai bun timp la 100 m delfin (Teodor Nicolae, care a beneficiat de condiții foarte bune de pregătire) este de numai 64,5, suficient pentru a ocupa doar locul VI sau VII la J.B. Lucia Radu (5:16,9 — 400 m liber), Lavinia Donea (1:15,4 — 100 m spate) sau Angela Anton (1:16,5 — 100 m delfin) s-au clasat pe primele locuri în cursele respective, înregistrînd timpi care nici nu mai au termeni de comparație pe plan internațional.

În sfîrșit, am rezervat cîteva rînduri și singurei noastre candidate olimpice, dinamovista *Anca Groza*. Pentru a nu face opinie separată de la tonul general, recordmana țării a fost cronometrată pe distanța de 100 m delfin cu 70,4, cifră pe care o obținea și în urmă cu doi ani. Cunoscînd pregătirea intensă pe care A. Groza a efectuat-o în ultimele luni, rezultatele sale ni se par cu totul inexplicabile, mai ales că în cazul respectiv se poate vorbi de orice altceva în afară de comoditate, neseriozitate sau lipsa dorinței de a progresa continuu.

REZULTATE TEHNICE. JUNIORI II — **400 m liber** (b): 1. **DIETMAR WETTERNECK** (Șc. sp. Reșița) 4:44,4 — **campion național,** 2. Nicolae Butoi (Petrolul) 4:51,4, 3. Simion Crăciun (Șc. sp. 1) 4:55,2; **400 m liber** (f): 1. **SILVIA IVESCU** (Dinamo) 5:30,5 — **campioană națională,** 2. Georgeta Stanciu (Dunărea) 5:34,6, 3. Elena Ivescu (Dinamo) 5:50,0; **100 m spate** (b): 1. **CONSTANTIN MANDACHE** (Petrolul) 1:06,6 — **campion național,** 2. Adrian Horvat (Șc. sp. 1) 1:08,4, 3. Cătălin Coatu (C.S. Școlarul) 1:09,5; **100 m spate** (f): 1. **LAVINIA DONEA** (Șc. sp. Reșița) 1:15,4, — **campioană națională,** 2. Irina Ratușni (Dinamo) 1:19,4, 3. Maria Nemeth (Crișul) 1:22,2; **100 m delfin** (b): 1. **TEODOR NICOLAE** (Dinamo) 64,5 — **campion național,** 2. Tudor Furtunescu (Steaua) 67,8, 3. Luis Șoptereanu (Șc. sp. 1) 70,3; **100 m delfin** (f): 1. **ANCA GROZA** (Dinamo) 1:10,4, — **campioană națională,** 2. Ioana Sporea (Șc. sp. Reșița) 1:13,3, 3. Dagmar Hluzin (Șc. sp. Reșița) 1:20,5; **4x100 m mixt** (b): 1. **PETROLUL PLOIEȘTI** 4:35,1 — **campioană națională,** 2. Șc. sp. Reșița 4:37,3, 3. Steaua 4:42,4; **4x100 m mixt** (f): 1. **DINAMO** 5:16,0 — **campioană națională,** 2. Șc. sp. Timișoara 5:35,0, 3. C.S. Școlarul 5:48,0.

JUNIORI I — **400 m liber** (b): 1. **ZOLTAN CASIAN** (C.S.M. Cluj) 4:55,4 — **campion național,** 2. Romulus Roșca (Crișul) 4:57,6, 3. Zeno Oprițescu (C.S.M. Cluj) 5:03,5; **400 m liber** (f): 1. **LUCIA RADU** (Dinamo) 5:16,9 — **campioană națională,** 2. Adriana Pupăzan (Dinamo) 5:27,0, 3. Cornelia Petratu (Șc. sp. 2) 5:35,7; **100 m spate** (b): 1. **GHEORGHE LUPU** (C.S. Școlarul) 64,2 — **campion național,** 2. Teodor Nuțeanu (Dinamo) 68,3, 3. Emil Manolescu (Șc. sp. 2) 70,8; **100 m spate** (f): 1. **GYONGY SOVAGO** (C.S.M. Cluj) 1:17,9 — **campioană națională,** 2. Adriana Pupăzan (Dinamo) 1:[illegible]2, 3. Mădălina Măzgăreanu (Șc. sp. 2) 1:21,2; **100 m delfin** (b): 1. **LIVIU COPCEALĂU** (Dinamo) 65,5 — **campion național,** 2. Zeno Oprițescu (C.S.M. Cluj) 66,0, 3. Zoltan Casian (C.S.M. Cluj) 66,4; **100 m delfin** (f): 1. **ANGELA ANTON** (Dinamo) 1:16,5, — **campioană națională,** 2. Siegrid Slecian (Șc. sp. Reșița) 1:17,2, 3. Violeta Damian (Dinamo) 1:18,5; **4x100 m mixt** (b): 1. **DINAMO** 4:26,9 — **campioană națională,** 2. Șc. sp. 2 Buc. 4:36,9, 3. C.S. Școlarul 4:38,0; **4x100 m mixt** (f): 1. **DINAMO** 5:09,4 — **campioană națională,** 2. Șc. sp. Reșița 5:17,5, 3. Șc. sp. Timișoara 5:21,5.

BALCANIADA DE ATLETISM DE LA IZMIR

(Urmare din pag. 1)

uniune inaugurală a fost dobîndit de **Ileana Silai.** La capătul unei curse entuziasmante, care a ridicat în picioare tribunele, românca — aflată în majoritatea timpului pe primul plan al întrecerii — a rezistat sprintului puternic al iugoslavei Vera Nikolici, trecînd prima linia de sosire în 2:02,0. În continuare, s-au clasat Nikolici (Iugoslavia) cu 2:02,5 și Zlateva (Bulgaria) cu 2:04,6. A doua reprezentantă a țării noastre, Rafira Fița, a sosit în a 5-a poziție, 2:07,4.

Tot cu două victorii si-au încheiat evoluția în prima zi și atletele bulgare, principalele rivale ale echipei române la locul I pe națiuni. Într-un remarcabil progres, **Diana Iorgova** a sărit 6,70 m la lungime (nou record) — cea de a doua performanță mondială a anului, distanțînd considerabil pe reprezentantele noastre, Viorica Viscopoleanu și Alina Popescu, clasate în această ordine pe locurile doi și trei cu o **cifră identică,** 6,17 m, cu mult sub posibilitățile lor. Și cursa de 100 m a fetelor a revenit sportivelor bulgare. A cîștigat Vaskova în 11,3 (nou record), urmată de Jankova (Bulgaria) în 11,4 și Valeria Bufanu în 11,4 (record egalat).

O **remarcabilă surpriză** au produs-o atleții greci, care au învins în 3 probe și după prima zi conduc în clasamentul pe echipe. Mai întîi, Papageorgopoulos s-a dovedit cel mai rapid sprinter, dominînd cursa de 100 m în 10,2 (Gheorghe Zamfirescu s-a clasat pe locul trei în 10,7). Apoi Moutaftidis s-a clasat pe primul loc la aruncarea ciocanului cu 66,82 m, întrecînd la mare luptă pe Stiglici (Iugoslavia) 66,72 m și Mondiv (Bulgaria) 66,47 m. În sfîrșit, la capătul unei întreceri pasionante, Papadimitriou a **cîștigat săritura în înălțime cu o performanță de 2,17 m. Cu același rezultat, Șerban Ioan s-a clasat pe locul doi, iar Csaba Dosa, cu 2,10 m, pe locul IV. Celelalte două probe masculine au revenit sportivilor iugoslavi. Korița a sosit primul, după un pasionant duel cu campionul român Nicolae Mustață, la** 10 000 m în 29:55,0. L-au urmat, în ordine, românii Mustață cu 29:55,8 și Hatoș cu 30:18,2. Tot la sprintul final s-a decis și ordinea primilor trei în proba de 800 m: 1. Medjimurec (Iugoslavia) 1:48,1, 2. D. Tit (România) 1:48,3 și 3. Tunkan (Turcia) 1:48,4.

După întrecerile din prima zi, clasamentele pe echipe arată astfel:

FEMEI: 1. **ROMÂNIA** 46 p, 2. Bulgaria 34 p, 3. Iugoslavia 11 p, 4. Grecia 5 p;

BĂRBAȚI: 1. **GRECIA** 35 p, 2. **România** 31 p, 3. Bulgaria 29 p, 4. Iugoslavia 27 p, 5. Turcia 4 p.

TELEX ● TELEX ● TELEX ● TELEX ● TELEX

La Chesnut Hill (Massachusetts) au continuat campionatele de tenis ale SUA, rezervate profesioniștilor. Au fost programate întreceri pentru proba de dublu masculin. Iată principalele rezultate înregistrate: Newcombe, Roche (Australia) — Richey (SUA), Battrick (Anglia) 6—2, 7—5; Pilici (Iugoslavia), Stone (Australia) — Froehling, Pasarell (SUA) 6—2, 6—4; Ashe, Lutz (SUA) — Laver, Schroder (Australia) 6—4, 7—6.

■

Duminică se va desfășura pe circuitul de la Gap (Franța), campionatul mondial de ciclism-fond rezervat profesioniștilor. Proba va măsura 272,574 km (circuitul este în lungime de 15,143 km și va fi acoperit de 18 ori). La start se vor alinia peste 100 de concurenți, printre care recentul învingător al Turului Franței, belgianul Eddy Merckx, italianul Gimondi, francezul Poulidor și alții.

■

Campionul mondial de box la categoria mijlocie, argentineanul Carlos Monzon, își va pune titlul în joc la 19 august, în fața danezului Tom Bogs. Reuniunea va avea loc la Copenhaga.

■

Dublul campion olimpic de patinaj viteză în proba de 500 m, vest-germanul Erhard Keller, în vîrstă de 27 de ani, a anunțat că va trece la profesionism.

Redacția și administrația: București, str. Vasile Conta nr. 16; telefoane: centrala 11.10.05, secția corespondenți 11.51.09, interurban 12 și 285; telex: sportul rom bue. 180, Tiparul I. P. „Informația", București 40.368

CAMPIONII LONGEVITĂȚII OLIMPICE

Istoria Jocurilor Olimpice moderne, acum în vîrstă de 76 de ani, atît de bogată în fapte și mai ales în eroi (a căror galerie, dacă ținem seama numai de medaliați, trece de cîteva mii), înregistrează cu multă stimă și pe campionii longevității sportive, pe veteranii arenelor olimpice, cei ce au găsit o enormă satisfacție în prezența la startul competițiilor olimpice, nu numai de dragul medaliilor strălucitoare (cu atît mai bine dacă au venit și ele!), ci și a admirabilei ambianțe, pașnică și prietenească, pe care o oferă, din 4 în 4 ani, orice Olimpiadă.

Este cunoscut cazul medicului danez Ivan Osiier, pasionat al scrimei, campion absolut al participărilor la Jocurile Olimpice: prezent pentru prima oară la ediția din 1908 și de atunci (cu excepția Jocurilor din 1936) nelipsit de la toate edițiile pînă în 1948 inclusiv. În aprecierea acestei performanțe extraordinare, care-l arată pe dr. Osiier timp de 40 de ani pe planșa olimpică, trebuie ținut seamă și de faptul că două ediții ale J.O. nu s-au ținut din cauza războiului, întrerupîndu-i astfel forțat seria participărilor!

Alt scrimer, ungurul Aladar Gerevich a participat la 6 Olimpiade, între 1932 și 1960 (cînd împlinise 46 de ani), ceea ce nu l-a împiedicat să culeagă 5 medalii de aur (una în proba individuală și 4 în cele pe echipă).

Pentru a 6-a oară: Lia Manoliu

Longevitatea sportivă nu este numai o performanță biologică. Ea se judecă, dincolo chiar de rezultatele stricte sau de clasamente, prin capacitatea morală și de voință a sportivului de a se autodepăși permanent. Sportivul care după 4 ani de strădanii — indiferent de rezultate — are tăria de a o lua de la capăt, cu toate rigorile

Pentru a 4-a oară: Ion Dumitrescu

ascetice ale pregătirilor olimpice, acela merită cununa cu lauri, chiar dacă nu a urcat pe podium. Cu atît mai valoros este efortul său reînnoit, dacă reușește să se și distingă în cîmpul întrecerilor olimpice!

În zilele noastre — în raport cu exemplele mai vechi, evocate mai sus — longevitatea olimpică este tot mai greu de susținut. Concurența mereu sporită exclude astăzi participările simbolice, turistice sau de complezență.

Sportul românesc are privilegiul de a putea manifesta, chiar la München, longevitatea ieșită din comun a cîtorva dintre sportivii săi fruntași, ceea ce nu e puțin lucru într-o epocă în care se aud voci cerînd limitarea participării medaliaților la o singură Olimpiadă...

Acum, în preajma Jocurilor Olimpice de la München, presa sportivă mondială vorbește cu insistență despre cazul atletei romînce **Lia Manoliu**, care va împlini în septembrie 20 de ani de prezență neîntreruptă în arena olimpică, aflîndu-se la **a șasea participare** — caz unic în analele atletismului feminin mondial. Numele inginerei Lia Manoliu stîrnește interes mai ales pentru că ea a stat mereu în primele rînduri ale discobolelor olimpice: locul 6 la Helsinki (1952), 9 la Melbourne (1956), 3 la Roma (1960), 3 la Tokio (1964) și campioană olimpică la Mexico (1968). În plus, provoacă uimire faptul că această sportivă de excepție este capabilă de supremul efort de voință de a realiza, la 40 de ani, performanțe superioare cu mult celor din adolescență!

În ordine imediat următoare trebuie s-o situăm pe **Olga Orban-Szabo** care reușește, la München, cea de **a cincea participare**. Profesoara de limbă franceză Olga Szabo a obținut medalia de argint (după baraj) la Melbourne și a ocupat locul 5 (tot după baraj, pentru locul 3) la Roma; în 1964 s-a clasat cu echipa României pe locul 5, iar în 1968, tot cu echipa — a primit medalia de bronz.

Cea de **a patra participare** la Olimpiadă și-ar putea-o înscrie în palmaresele personale alți doi sportivi români. Primul este trăgătorul **Ion Dumitrescu**, campion olimpic de talere în 1960, apoi ocupantul locurilor de onoare 3 (în 1964) și 11 (în 1968). Al doilea este celebrul caiacist **Aurel Vernescu**: locul 6 la caiac 4 în 1960, două medalii de bronz (caiac simplu și caiac 4) în 1964 și din nou locul 6 la caiac 2 în 1968.

Tuturor acestor campioni români ai longevității în familia olimpică, nu ne rămîne decît să le urăm succes în activitatea lor sportivă viitoare, cu gîndul că nu există în vitrina unui sportiv decît puține trofee mai prețioase ca medalia de participant la Jocurile Olimpice.

Pentru a 5-a oară: Olga Szabo

Victor BĂNCIULESCU

fotbal

PREGĂTIRI, JOCURI AMICALE

C.S.M. REȘIȚA — DINAMO PANCEVO 3—0 (1—0)

Înainte de a veni la București, pentru jocul cu Sportul studențesc, noua promovată în Divizia A, C.S.M. Reșița, a susținut un meci amical internațional cu Dinamo Pancevo (Iugoslavia). Fotbaliștii din Reșița au cîștigat cu 3—0 (1—0), prin golurile marcate de Florea (2) și Nestorovici.

D. GLĂVAN, coresp. județean

CHIMIA VICTORIA — C.S.M. SIBIU 1—7 (0—2)

Oaspeții au manifestat o deosebită vervă și au cîștigat detașat. Au marcat Flichiș (min. 55, 82 și 87), Soos (min. 76), Gabal (min. 40 și 42) și Florea (min. 70), respectiv Mateș (min. 77).

T. MANIU, coresp.

În aceste zile, Progresul Brăila se pregătește cu intensitate. Lotul echipei brăilene cuprinde cîțiva jucători noi, printre care juniorii Pascale și Bulancea, Ciupitu (de la Dinamo Obor), Cotigă II (de la Unirea Tricolor Brăila) și Fătu (de la Dacia Brăila). De la pregătire au lipsit Cotigă III și Juga, componenți ai lotului național de juniori, Fildiroiu, Vișan și Turcu, care au plecat fără dezlegări. De menționat că G. Cojocaru a fost transferat la Dinamo București, iar Trofin la Politehnica Galați.

Astăzi (n.r. duminică), Progresul Brăila susține un meci amical, pe teren propriu, cu Dinamo București.

Tr. ENACHE, coresp.

MECIUL SPORTUL STUDENȚESC — C.S.M. REȘIȚA AMÎNAT PENTRU ASTĂZI

Din cauza ploii, meciul de fotbal dintre noile promovate în Divizia A, C.S.M. Reșița și Sportul studențesc, programat să aibă loc ieri la București, a fost reprogramat pentru astăzi, tot pe stadionul Republicii, cu începere de la ora 18,30. În deschidere, de la ora 16,30, se vor întîlni echipele de tineret ale acelorași cluburi.

ECHIPA DE HOCHEI PE GHEAȚĂ SLOVAN BRATISLAVA SE AFLĂ LA MIERCUREA CIUC!

Dotat cu instalații dintre cele mai moderne, avînd o construcție specifică (numai beton!) și fiind, pe deasupra, situat într-o regiune unde căldura nu este deloc excesivă, patinoarul artificial acoperit din Miercurea Ciuc funcționează — cu întreaga capacitate — încă din luna iulie.

În aceste zile, patinoarul găzduiește, de pildă, antrenamentele uneia dintre cele mai cunoscute formații de hochei din Cehoslovacia: SLOVAN BRATISLAVA, venită la Miercurea Ciuc cu întregul efectiv, în frunte cu celebrii portari *Dzurilla* și *Takac*, precum și cu nu mai puțin celebrul atacant *Nedomansky*. Antrenorul acestei formații, fostul internațional cehoslovac *Fako*, a programat și cîteva jocuri de antrenament, care au fost urmărite de un numeros public

TURNEUL ECHIPEI EGYETÉRTÉS BUDAPESTA

Echipa de fotbal Egyetértés Budapesta, din prima divizie a campionatului maghiar, va efectua un turneu în țara noastră. Astăzi, jucătorii maghiari vor evolua la Dej, cu prilejul inaugurării noului stadion din localitate, în compania divizionarei A C.F.R. Cluj. Miercuri, la Cluj, va avea loc meciul revanșă.

CAMPIONATUL DE REGULARITATE ȘI REZISTENȚĂ LA MOTOCICLISM

ORAȘUL GH. GHEORGHIU-DEJ, 5 (prin telefon, de la trimisul nostru). Despre prima etapă a campionatului național de regularitate și rezistență, rezervat motoretelor românești, s-a vorbit neașteptat de mult. Considerată ca o cursă rapidă (185 km), cu drumuri de categoria I între cele cinci puncte de control, etapa inaugurală a fost totuși agitată și plină de neprevăzut, încît aproape jumătate dintre concurenți au fost nevoiți să primească puncte de penalizare. Unii pentru că — din cauza lipsei de calcul în realizarea mediei orare impuse — au intrat cu întîrziere în posturile de control, iar majoritatea au fost victimele unor neglijențe, mai mici sau mai mari, în pregătirea mașinilor pentru concurs. Printre aceștia din urmă s-au numărat și cunoscuții motocicliști **A. Crisbai** (3 pp), **Cr. Dovids** (14 pp) și **P. Lucaci** (abandon), cotați printre principalii candidați la titlu. Printre ceilalți 20 de sportivi care au terminat, vineri, întrecerea cu 0 pp am remarcat o serie de începători ca: **Gh. Niculescu** și **Gh. Cîrlan** (Trotușul Gh. Gheorghiu-Dej), **Gh. Penciu** (Locomotiva Ploiești), **M. Berloiu** și **M. Pavel** (Torpedo Zărnești).

Sîmbătă s-a desfășurat cea mai lungă și, în același timp, cea mai dură etapă, pe ruta orașul Gh. Gheorghiu-Dej — Tg. Secuiesc — Soveja — Mărășești — Adjud — orașul Gh. Gheorghiu-Dej, care a măsurat 273 km, dintre care mai mult de 60 km au fost drumuri montane. Dificultatea traseului a fost amplificată de ploaia deasă și rece care l-a însoțit în permanență pe concurenți. Încă din start au apărut primele surprize: o serie de mașini n-au pornit la comanda arbitrilor (din cauza timpului friguros de peste noapte), alergătorii respectivi printre care și cunoscuții **M. Mezincescu** (Locomotiva Ploiești) și **I. Ionescu** (Steagul roșu Brașov) fiind penalizați.

În afară de capriciile vremii, concurenții au avut de înfruntat de la Tg. Secuiesc un drum forestier, pe alocuri desfundat, care a provocat numeroase pene. Doar Cristian Dovids, Iosif Bartha, Ion Bobîlneanu și Nicolae Berloiu au reușit să treacă la timp prin punctele de control. Cum primii doi alergători fuseseră penalizați în etapa de ieri, singurii Bobîlneanu și Berloiu au rămas cu zero puncte penalizare.

Duminică se desfășoară etapa a treia, Gh. Gheorghiu-Dej—Bacău—Gh. Gheorghiu-Dej (150 km), iar la o oră după sosire va avea loc un circuit de viteză pentru departajarea alergătorilor cu zero puncte penalizare și celor la egalitate de puncte.

Traian IOANIȚESCU

AGENDA vînătorului și pescarului sportiv

1 august. Zi fără o semnificație deosebită pentru majoritatea oamenilor, dar nu și pentru vînători. Pentru aceștia din urmă, ziua de întîi august este așteptată cu nerăbdare, dorită, întîmpinată cu pregătiri febrile: este ziua de deschidere a sezonului de vînătoare la turturele și porumbei sălbatici. Păsări care solicită un tir sportiv prin excelență. Se trage numai la zbor și nu e socotit vînător cel ce trage în porumbelul care se odihnește pe creangă sau în turtureaua care, agățată pe „pălăria" florii soarelui, ciugulește semințele dulci, în lapte. De aceea, nu mulți se încumetă la păsările acestea...

Și a venit întîi august. Iată-ne, doi amici, în zori, în marginea zăvoiului. Locul e ales strategic — între un lan de floarea soarelui și pîrîul din zăvoi.

Întîi vor zbura din zăvoi spre lan, apoi, mai tîrziu, dinspre lan spre pîrîu, ca să bea apă... Tragi numai cu pușcă „plimbată", cam cu două lungimi înainte... Și după aceste sfaturi, amicul meu m-a lăsat acolo, între tufe. El s-a dus ceva mai departe.

Soarele încă nu dăduse geană cînd mi-au trecut pe deasupra două turturele. Luat prin surprindere, n-am apucat să trag. Am tras însă peste cîteva momente, cînd a apărut a doua pereche. Dar am tras în vînt... Era ca un făcut: cum ridicam arma în umăr, turturelele își săltau în sus zborul și se duceau sănătoase. După al cincilea foc mi-am amintit un sfat: „...după ce ai dus patul armei în umăr, saltă țevile, ca și cum ai caligrafia, cu ele, pe cer, o virgulă întoarsă în sus...". După două încercări am reușit o lovitură. Apoi alta. Mă intriga însă faptul că țînteam pasărea care zbura în față și cădea cea din urmă! Am tot lungit corecția de ochire pînă cînd eram convins că exagerez. Dar nu exageram: cădea uneori chiar pasărea vizată!

Soarele era sus cînd a apărut și amicul meu. Avea la ciorchinar zece păsări. Eu doar cinci. Mi-a privit ciorchinarul ușurel, apoi cartușiera goală, dar n-a zis nimic.

— Duminică mergem să ne antrenăm în poligonul de tir la talere, mi-a spus el, pe drumul de întoarcere. Asta a fost singura lui mustrare, pentru tirul meu slab din ziua aceea. Dar n-am uitat-o nici după atîția ani de zile cîți s-au scurs de atunci.

Într-o dimineață de august

A sosit luna august. Ați tras măcar cîteva focuri la skeet? Dacă nu, faceți-o, ca să nu rămîneți de rîs, spărgînd inutil liniștea zorilor din cîmpii și zăvoaie.

ILIE CÂRCIU

caiac-canoe

RECORD DE PARTICIPARE LA „CRITERIUL OLIMPIC"

Și ediția din acest an a cunoscutei competiții de caiac-canoe „**Criteriul olimpic**" a fost foarte reușită, ea marcînd acum o notă în plus față de cele precedente, prin abundența participării și apropierea unor valori de vîrfurile ierarhiei autohtone. Într-adevăr „Criteriul olimpic", această întrecere care se adresează (să sperăm), viitorilor campioni, a devenit **un concurs popular, cu un nivel ridicat, tinzînd spre performanță**. În cele două zile de aprige dispute, desfășurate de curînd, pe apele Snagovului, am consemnat **144 de ambarcațiuni, cu 257 prezențe la start, reprezentînd 16 cluburi și asociații sportive din București, Tulcea, Sulina, Brăila, Galați, Arad și Timișoara.** Au fost necesare, de asemenea, 20 de serii de calificare și întreaga filieră de departajare pentru participarea pe cele 9 culoare ale finalelor. Cea mai bună comportare, în această întrecere de perspectivă, au avut-o **canoiștii și caiaciștii de la Dinamo, învingători în patru din cele șapte probe** clasice, restul curselor revenind sportivilor de la **Steaua** (2) și **Delta Tulcea** (prin Maria Cosma, la caiac simplu). Relevăm, totodată, disputele echilibrate — în general — și spectaculozitatea unor curse cîștigate la diferențe extrem de mici (1/10 s la caiac simplu, 3/10 s la k 4, 6/10 s la caiac simplu fete etc.). Dar iată **principalele rezultate** ale criteriului: **caiac simplu (b) 1000 m: 1. I. Bivol (Dinamo)** 3:53,1, 2. I. Terente (Steaua) 3:53,2, 3. C. Simion (Delta) 3:55,0; **canoe simplu 1000 m: 1. V. Calabiciov (Dinamo)** 4:14,3, 2. Gh. Denisov (Steaua) 4:15,2, 3. I. Sevastian (Steaua) 4:16,1; **caiac simplu (f) 500 m: 1. M. Cosma (Delta)** 2:09,0, 2. I. Simionov (Dinamo) 2:09,6, 3. S. Moldoveanu (C.S.S.) 2:11,1; **caiac dublu (b) 1000 m: 1. Dinamo (F. Földy, S. Földy)** 3:29,9, 2. Dinamo (M. Patrichi, E. Zabara) 3:31,2, 3. Dinamo (V. Ștefan, N. Simiocenco) 3:32,4; **canoe dublu 1000 m: 1. Steaua (I. Ilievici, A. Erofei)** 3:54,4, 2. Steaua (C. Corneenco, I. Nichitov) 3:58,5, 3. Pescarul (P. Cozlov, S. Cozlov) 4:01,0; **caiac dublu (f) 500 m: 1. Dinamo (A. Lovin, P. Humă)** 1:56,2, 2. Steaua (N. Sadovnic, N. Nicolae) 1:59,1, 3. C.N.U. (R. Petre, E. Constantin) 2:00,6; **caiac 4 (b) 1000 m: 1. Steaua (I. Irimia, D. Mitrea, M. Cicirma, E. Pavel)** 3:09,0, 2. Dinamo (D. Păunescu, I. Negraia, A. Sidorenco, C. Pantea) 3:0[illegible], 3. Dinamo 3:10,4.

În clasamentul general — al celor 16 echipe participante — **pe primul loc** s-a situat **Dinamo** la diferență apreciabilă, cu 128 p. Au acumulat puncte numeroase, de asemenea, caiaciștii și canoiștii de la **Steaua** care au ocupat **locul II**, cu 90 p. Urmează: **Delta Tulcea** 35 p, Clubul Nautic Universitar Buc. 21 p, Pescarul Tulcea 14 p, Clubul Sportiv Școlar Buc. 7 p, Olimpia Buc. 6 p, C.S. Brăila 4 p, Școala sportivă nr. 2 Buc. 3 p, Voința Arad 2 p, Dunărea Galați 1 p. Nu au înscris nici un punct în finale: U.T. Arad, Portul Brăila, Școala Sportivă Timișoara, Constructorul Timișoara și Răsăritul Sulina.

Zbotbalistic

UNDE SE MARCHEAZĂ MAI MULTE GOLURI?

Presa sportivă de peste hotare publică, deseori, tabele referitoare la indicele de eficacitate al echipelor de club sau reprezentative. Iată mai jos, o sinteză a eficacității realizată cu cifrele extrase din bilanțul diferitelor campionate. Pentru acele țări unde campionatul se termină toamna, s-a luat de bază rezultatele obținute în anul 1971. De remarcat că în majoritatea țărilor eficacitatea este în creștere (exprimat grafic prin semnul +). Faptul că în fruntea acestui original tabel se află Danemarca și Islanda nu trebuie să ducă la concluzii că fotbalul practicat în țările respective ar avea un nivel valoric superior.

MEDIA GOLURILOR MARCATE ÎN CAMPIONAT

1. Danemarca	3,87+
2. Islanda	3,46+
3. R.F.G.	3,28+
4. Irlanda	3,21+
5. Scoția	3,10+
6. Elveția	3,01+
7. Finlanda	2,95+
8. Luxemburg	2,94
9. Franța	2,86
10. Bulgaria	2,86+
11. Norvegia	2,80+
12. Ungaria	2,77+
13. Cehoslovacia	2,75+
14. Portugalia	2,67+
15. Olanda	2,65+
16. R.D.G.	2,64
17. Austria	2,54
18. Anglia	2,51+
19. Suedia	2,50
20. Belgia	2,37
21. Iugoslavia	2,36
22. ROMÂNIA	2,35
23. Grecia	2,35+
24. Polonia	2,21+
25. Spania	2,21
26. U.R.S.S.	2,19+

TALENTE MULTILATERALE

Unul dintre cei mai cunoscuți săritori cu schiurile de pe trambulină este norvegianul Björn Wirkola, fost campion mondial și olimpic. Dar Wirkola este — după cum se știe, și un excelent jucător de fotbal, atacant al echipei din Laömaa, din campionatul diviziei secunde norvegiene. El este golgeterul formației sale și chiar al diviziei respective, fapt pentru care a fost recent distins cu o frumoasă cupă, și elogiat de întreaga presă.

Dar, în coloanele dedicate de ziarele norvegiene muzicii ușoare s-a semnalat cu bucurie apariția unui nou cîntăreț al cărui concert televizat s-a bucurat de o primire entuziastă. Numele său? Björn Wirkola! Dacă ne gîndim la veleitățile muzicale ale lui Beckenbauer și George Best, credem că s-ar putea organiza un festival muzical al fotbaliștilor, la care reprezentantul țării noastre ar fi desigur Dan Spătaru.

ADIO, BRIGITTE BARDOT!

Cu vreo două luni în urmă, presa sportivă comenta pe larg hotărîrea de a renunța la fotbal a renumitului jucător al selecționatei irlandeze și al clubului Manchester United, George Best. Se vorbea, totodată că pletosul George va turna un film avînd ca temă propria sa viață, urmînd să aibă ca protagoniști pe Best și Brigitte Bardot. Cum nici o dezmințire nu venea de nicăieri, mulți au crezut că trecerea faimosului atacant de pe gazon direct pe ecranul panoramic, este un fapt împlinit.

Numai că managerul lui Manchester United, celebrul Matt Busby nu s-a declarat de acord cu proiectele jucătorului său. El a declarat, încă de la început, că Best se va reîntoarce, ceea ce — după cum se știe s-a și petrecut. Sancțiunile împotriva „vedetei cinematografice", cu o carieră atît de brusc ratată, au început să curgă. O amendă de 1 000 de lire sterline pentru „indisciplină și conduită nesportivă", a fost urmată imediat de o suspendare pe două săptămîni, timp în care Best nu va primi salariu și va fi obligat să se antreneze fără plată. În afară de aceasta, George a fost obligat să se mute „pe teritoriul clubului", pe care nu va avea voie să-l părăsească fără voia antrenorului.

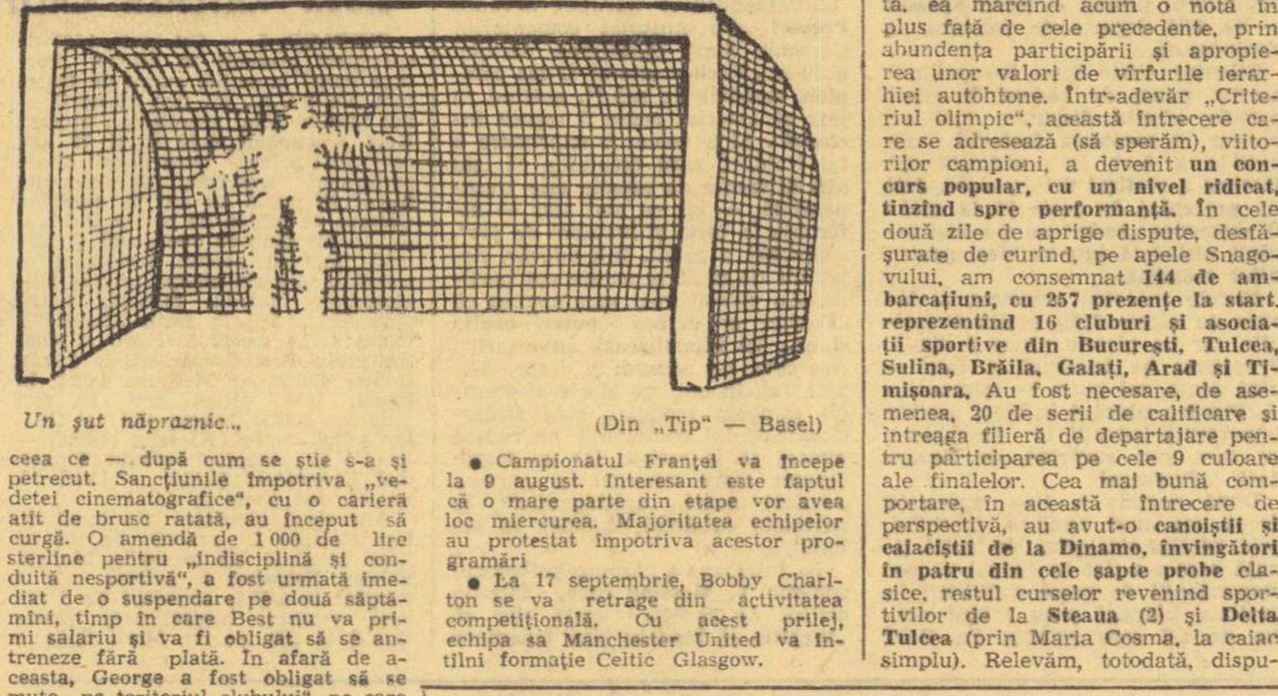

Un șut năprasnic...

(Din „Tip" — Basel)

RECORDURI ABSOLUTE

Istoria fotbalului cunoaște destul de multe întîmplări deosebite. Atacantul Mazzia, din echipa Brescia, din divizia secundă italiană, a bătut un record absolut înscriind în poarta adversarilor un gol la numai 18 secunde de la începerea jocului. Aplauze, felicitări și publicitatea respectivă.

În etapa următoare, Mazzia a făcut totul pentru a-și depăși recordul. Tentativa lui a fost, însă, cu totul neașteptată. A înscris la numai 20 de secunde de la începutul reprizei secunde, dar... în propria-i poartă!

● Campionatul Franței va începe la 9 august. Interesant este faptul că o mare parte din etape vor avea loc miercurea. Majoritatea echipelor au protestat împotriva acestor programări

● La 17 septembrie, Bobby Charlton se va retrage din activitatea competițională. Cu acest prilej, echipa sa Manchester United va întîlni formație Celtic Glasgow.

Răspunde Ion Poștașu

D. C., SATUL CRUSOV. La 19 iulie, cînd a împlinit vîrsta de 26 de ani, Ilie Năstase se afla la Tbilisi, astfel că nu i-am putut transmite urările dv. și ale

altor admiratori și admiratoare. La înapoiere, i-am predat, însă, cele peste 100 de scrisori de felicitare primite la redacție. Printre ele, s-a aflat și a dv. Tuturor, mulțumirile lui Ilie!

TEODOR MEZE, ORADEA. Cunoașteți mai bine regulamentul decît prietenii dv. Se acordă gol, numai dacă mingea a depășit linia porții, în aer sau pe pămînt, **CU ÎNTREAGA EI CIRCUMFERINȚĂ.**

GHEORGHE GĂINĂ, BUCUREȘTI. **„Cîte meciuri a jucat Dumitriu II, la Steagul roșu, din minutul 1 pînă în minutul 90?".** Nu mă gîndeam că există microbiști care nu pot dormi dacă nu știu și acest lucru! Dv., în contradicție cu niște colegi, susțineți că a jucat mai mult de 10 meciuri întregi. Ați cîștigat. La al unsprezecelea, m-am oprit din numărătoare, considerîndu-mi misiunea terminată.

C. MIRCEA, BRĂILA. **„Am pus un pariu cu colegii mei de la serviciu, în sensul că echipa noastră, Progresul Brăila, va promova la anul în divizia A".** Aveți toate șansele să fiți primit ca membru de onoare în „Clubul optimiștilor". Vă dau eu recomandare! Dar, să vă răspund și la partea a II-a a întrebării: Brăila a avut ultima oară o echipă în divizia A, în ediția 1940/41: F. C. Brăila.

MIHAI VLAHOPOL, BUCUREȘTI. 1. În ediția 1964—65, pe stadionul „23 August" din București, Dinamo a învins Steagul roșu Brașov cu 10—1. 2. Ceea ce îmi cereți, reprezintă o adevărată documentare, a cărei transcriere mi-ar reclama foarte mult timp. Este mai simplu să-mi puneți din cînd în cînd întrebări, și eu să vă răspund. Iau notă, în orice caz, de asigurarea dv. că nu vreți să-mi... luați locul: **„Puteți continua liniștit să răspundeți cititorilor, eu neavînd cîtuși de puțin intenția de a vă înlocui. Nu pentru că nu ar fi convenabil, dar îmi place mai mult pila și ciocanul (sînt lăcătuș mecanic)".** Mi-a venit inima la loc! Mai ales că mînuiți bine și condeiul.

CORNEL CICORTA, ZALĂU. **„Dumitrache a fost muștruluit de toată lumea (recunosc: cu motiv), fără însă să fie și încurajat în aceeași măsură, în perioada lipsei de formă și, apoi, a indisponibilității sale".** Mi-aș permite să vă contrazic. Nimeni nu l-a uitat, nici un moment, pe Dumitrache. Toată lumea abia așteaptă să-i aplaude, din nou, loviturile cu capul și... golurile. De altfel, în fotbalul nostru, de-a lungul anilor, au apărut puțini înaintași centrali

de valoarea lui Dumitrache. Dar asta trebuie să rămînă între noi. Dacă află și Dumitrache, iar n-o să ne mai înțelegem cu el. Și ar fi păcat. Pentru el, ca și pentru noi!

IONEL CRAUS, BUCUREȘTI. Deocamdată, Vintilă Mărdărescu este supărat pe... fotbal, motiv pentru care a renunțat la antrenorat, angajîndu-se ca... funcționar la o instituție bucureșteană. Dar, cum pe fotbal nu te poți supăra pentru toată viața, este de așteptat ca „Gil" să se reîntoarcă, în scurt timp, la profesia sa adevărată, deși, parafrazînd titlul unui film, aș spune: **„Am văzut țigani fericiți... Dar antrenori, nu!".**

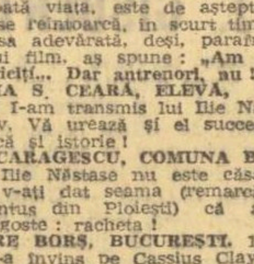

AURELIA S. CEARĂ, ELEVĂ, CONSTANȚA. I-am transmis lui Ilie Năstase urările dv. Vă urează și el succes la matematică și istorie!

NELA CARAGESCU, COMUNA BALACEANU. Ilie Năstase nu este căsătorit. Dar, nu v-ați dat seama (remarcă și Nelu Quintus din Ploiești) că are o mare dragoste: racheta!

GRIGORE BORȘ, BUCUREȘTI. 1. Joe Frazier l-a învins pe Cassius Clay, la puncte, în 15 reprize, după ce și-a trimis adversarul, odată, la podea. 2. Centura de campion mondial nu circulă de la un boxer la altul. De-a lungul anilor, s-ar face ferfeniță! Ea rămîne proprietatea aceluia care a cucerit-o cîndva, iar noului campion i se acordă o nouă centură.

GIONI PRODAN, ARAD. 1. Actualul antrenor secund al echipei Gloria Buzău, fostul internațional Badea, și-a făcut debutul fotbalistic la Flacăra Moreni. De aici, în 1959, a trecut la Petrolul. 2) Portarul Răducanu Necula nu s-a născut în București, ci în comuna Vlădeni, din județul Constanța. La început, i-a plăcut postul de centru înaintaș (de fapt, îi place și acum!), pe care l-a și deținut, într-o vreme, la echipa Flacăra roșie din București.

CORNELIU TATU, CÎMPENI. 1. În primul rînd, o restabilire a adevărului: atît Brașovul, cît și Oradea au cîștigat campionatul țării, la fotbal. Brașovul, în ediția 1927—28, prin Colțea, iar Oradea, în ediția 1948—49, prin I.C.O., unde jucau, printre alții, Zilahi, Bodo, Spielman, Vaczi, Turcus etc. 2. Anglia, Scoția, Țara Galilor și Irlanda au federații naționale proprii. De aici, și participarea lor separată la marile competiții de fotbal sau de rugby. În naționala Angliei nu joacă nici un fotbalist scoțian, galez sau irlandez, chiar dacă sînt valori ca Best, Denis Law, Ron Davies etc.

Ilustrații: **N. CLAUDIU**

CU CÎȘTIGĂTORII LA LOTO-PRONOSPORT ÎN EXCURSIE PESTE HOTARE

Nimeni nu mai pune astăzi la îndoială importanța contribuției a Administrației de Stat Loto-Pronosport la zestrea materială a sportului românesc. Prin numeroasele sale sisteme de joc, Loto-Pronosport face nu numai operă de divertisment, oferind participanților diverse posibilități de încercare a șansei, ci și operă propagandistică în domeniul sportului, consacrînd majoritatea concursurilor de pronosticuri unor teme sportive obișnuite (meciurile de fotbal) sau speciale (cum au fost, de pildă, concursurile prono-box).

Dincolo de aceste activități benefice, Loto-Pronosport oferă adepților săi și numeroase satisfacții prin marea varietate a premiilor — în bani, în automobile, dar mai ales în instructive excursii peste hotare, prilej cu care fericiții cîștigători își îmbogățesc nu numai cunoștințele generale, social-culturale, ci și pe cele din domeniul sportului, vizitînd ocazional mari baze sportive din diverse țări.

Recent, un grup de cîștigători la sistemele Loto-Pronosport au făcut o frumoasă excursie de 5 zile în U.R.S.S. Printre fervenții iubitori de sport și norocoșii cîștigători se aflau: economistul *Constantin Calotă*, de la Grupul industrial petrochimic din Ploiești, ceasornicarul *Emeric Derecskei* din Oradea, tehnicianul *Nicolae Stoica*, șef de lot la I.D.P. București, împreună cu soțiile lor.

Grupul cîștigătorilor la Loto-Pronosport vizitînd curtea interioară a Kremlinului

Grupul a vizitat orașele Moscova și Leningrad, cunoscînd cu acest prilej celebre monumente istorice, asistînd la admirabile spectacole artistice (cum a fost neuitata seară de balet de pe malurile Nevei), urmărind majestuoasele siluete ale marilor complexe sportive (cum au fost, de pildă, parcul Lujniki sau stadionul Dinamo din Moscova).

Este dincolo de orice îndoială faptul că excursiile peste hotare oferite participanților de către Loto-Pronosport îndeplinesc funcții cu valori multiple, printre care nu în ultimul rînd aceea de propagandist sportiv

Rubrică redactată de LOTO-PRONOSPORT

Unde mergem

CĂLĂRIE: Baza hipică din calea Plevnei, de la ora 9: concurs internațional (obstacole).

ÎNOT: Ștrandul Tineretului, de la ora 10 și 18.30: finalele campionatelor naționale de juniori.

POLO: Bazinul Dinamo, de la ora 10 și 17: partidele turneului internațional din Capitală.

TENIS DE CÎMP: Arena Progresul, ora 14: festivitatea de prezentare a echipelor; în continuare, partida de dublu.

A apărut nr. 15 al revistei ilustrate SPORT

Din cuprins spicuim:

● ÎNTREGUL POPOR RĂSPUNDE PRIN FAPTE VIBRANTEI CHEMĂRI A PARTIDULUI.

● În prim plan, Olimpiada: VA CONFIRMA GIMNASTICA NOASTRĂ SPERANȚELE OLIMPICE?; CAIACUL ȘI CANOEA LA UN PAS DE STRĂLUCIREA MEDALIILOR OLIMPICE.

● ILIE NĂSTASE și ION ȚIRIAC luptă pentru „Salatiera de argint".

● Rubrica VIAȚA SPORTIVĂ.

● FOTBAL: După 30 de ani, din nou în prima divizie (prezentarea echipei Sportul studențesc); Portret IORDĂNESCU; Fotbal-varietăți; Zeleznicear Sarajevo, echipa campioană a Iugoslaviei.

● SPORT-MAGAZIN.

● Atletismul mondial la ora J.O.

Găsiți acest număr la orice chioșc al Difuzării presei din Capitală și din provincie

PROLETARI DIN TOATE ȚĂRILE, UNIȚI-VĂ!

Sportul

ZIAR AL CONSILIULUI NATIONAL PENTRU EDUCAȚIE FIZICĂ ȘI SPORT

ANUL XXVIII — Nr. 7139 | 4 PAGINI 30 BANI | Luni 7 august 1972

„Cupa Davis"
VICTORIE CATEGORICĂ a cuplului ILIE NĂSTASE—ION ȚIRIAC

În întîmpinarea ZILEI DE 23 AUGUST ȘI A CELEI DE A XXV-A ANIVERSĂRI A REPUBLICII

DEPĂȘIRI ÎNSEMNATE ALE SARCINILOR DE PLAN ȘI ANGAJAMENTELOR

„MAI MULT, MAI REPEDE, MAI BINE!"

— deviza tinerilor muncitori ai secției utilaj tehnologic de la Uzinele „23 August"

Nu intru pentru prima oară într-o hală a Uzinei „23 August". Dar și acum, cînd îi păsesc pragul, ca și altădată, mă încearcă același tonic sentiment la privelișteа muncii pline de avînt. Pentru că aici, în secția Utilaj tehnologic a giganticei uzine, frezele și strungurile zbîrnîie, aparatele de sudură sclipesc fără întrerupere, pîrghiile menghinelor scrîșnesc stăpînite de brațe sigure, iar podul rulant se zbuciumă deasupra capetelor muncitorilor, purtînd pe fruntea lui de oțel o plăcardă pe care sînt scrise cuvinte simbolice, pornite din cugetul și inima oamenilor : TRĂIASCĂ PARTIDUL COMUNIST ROMÂN — FORȚA CONDUCĂTOARE A SOCIETĂȚII NOASTRE !

Iar stăpînii acestor mașini, cei care le mînuiesc, sînt harnici, calmi și serioși. La lumina flăcării electrice sau lîngă trunchiul de metal încandescent, chipul lor încordat, scăldat într-o sudoare nobilă, capătă o frumusețe de simbol. Printre ei, modelorul **Nicolae Frățilă**, secretarul organizației de partid, lăcătușul ajustor **Ion Savu, Tudor Zaharia**, modelor, șeful de atelier **Costea Mihalea**. Și cîteva figuri familiare nouă, fotbaliștii **Rădoi, Fătu, Apostol** și **Petre** de la Metalul, motociclistul **Paul Enescu**, toți lăcătuși în această hală imensă unde se modelează matrițe pentru industria grea.

„CINCINALUL ÎN PATRU ANI ȘI JUMĂTATE !" a devenit și pentru muncitorii acestei secții un crez și un angajament. Conferința Națională a partidului ei au cinstit-o livrînd peste plan o matriță de anvelopă și fapta lor se traduce în limbajul indicatorilor de producție astfel : 150 000 de lei peste plan. Entuziaști și receptivi, lucrările Conferinței Naționale i-au dinamizat și astăzi pot raporta că planul pe luna iulie a fost depășit cu 4 la sută la producția globală și cu 17 la sută la producția marfă.

„Noi știm că aceste suplimentări nu reprezintă o limită a posibilităților noastre, ne spune Ion Savu, secretarul organizației U.T.C. a secției. **Sîntem 160 de uteciști în această secție și ne străduim să învățăm de la cei mai virstnici și să le răsplătim înțelepciunea și abnegația prin elanul și ambiția noastră tinerească. Cuvîntul de ordine care guvernează munca noastră este : mai mult, mai repede, mai bine! Veghem ca să obținem economii însemnate la consumul de metal și material lemnos, sîntem conștienți că fiecare rebut ne diminuează, în fond, cota de beneficiu. Țelul nostru este să ridicăm productivitatea muncii prin disciplinarea fluxului tehnologic, printr-o mai bună organizare, prin stimularea inițiativei personale. Așa ne vom „bate" noi, la locul nostru de muncă, în această imensă întrecere în care s-a angrenat întreaga țară".**

Ion CUPEN

FAPTE PLINE DE SEMNIFICAȚIE

CRAIOVA. Energeticienii Centralei de termoficare din Craiova se prezintă în întrecerea socialistă cu un succes deosebit : de la începutul anului, ei au obținut, peste prevederile de plan, o producție de energie electrică de 167 000 000 kWh, cantitate ce întrece de două ori angajamentul anual. Simultan, energeticienii Craiovei au redus cu 0,2 la sută consumul de combustibil, înscriind în bilanț, un volum suplimentar de economii de aproape 4 000 000 lei.

BACĂU. La Uzina metalurgică din Bacău se construiesc, prin autodotare, mașini și utilaje, atît pentru noile investiții, cît și pentru mărirea capacităților din sectoarele de producție existente. De la începutul anului și pînă acum, aici au fost confecționate utilaje în valoare de aproape 3 000 000 de lei. În prezent, metalurgiștii execută lucrările de finisare la trei mașini — agregate de prelucrare a corpurilor de vane —, utilaje foarte scumpe, care, pînă în prezent, erau importate. Tot în acest an, aici urmează să se realizeze încă cinci mașini de acest fel, precum și alte utilaje de maximă importanță pentru secția turnătorie, a căror valoare totală se va ridica la 6 000 000 lei.

PITEȘTI. În luna iulie, Combinatul de exploatare și industrializare a lemnului din capitala județului Argeș a realizat și expediat, peste prevederile planului de export, o cantitate de 2 000 tone P.F.B. Prin utilizarea deșeurilor provenite de la alte unități ale Combinatului, harnicul colectiv de aici a economisit, numai în cea de a șaptea lună a anului, peste 1 000 mc de lobde.

BISTRIȚA. Muncitorii, tehnicienii și inginerii din principalele întreprinderi ale județului Bistrița-Năsăud au livrat beneficiarilor, peste plan, în primele șapte luni ale acestui an, 20 de tone de minereuri, 30 de tone de hîrtie, peste 1 000 mc de cherestea de fag și rășinoase, mobilă în valoare de 1,1 milioane lei, 80 de tone unt, 158 de tone brînzeturi și alte produse. Succese importante s-au obținut în luna iulie și în domeniul realizării lucrărilor de investiții. La Fabrica de textile nețesute „Nettex", din Bistrița, a fost pusă în funcțiune, cu un avans de 30 de zile, linia tehnologică destinată producției de canafas — vatir, iar la Complexul de prelucrare a lemnului au început, mai devreme cu 15 zile decît era prevăzut, probele mecanice la noua fabrică de mobilă.

ECHIPA ROMÂNIEI A CÎȘTIGAT PARTIDA DE DUBLU ȘI CONDUCE ÎN SEMIFINALA CU AUSTRALIA: 2—1!

ÎN CEALALTĂ SEMIFINALĂ, DE LA BARCELONA, ECHIPA S.U.A. ÎN AVANTAJ: 2—1 CU SPANIA

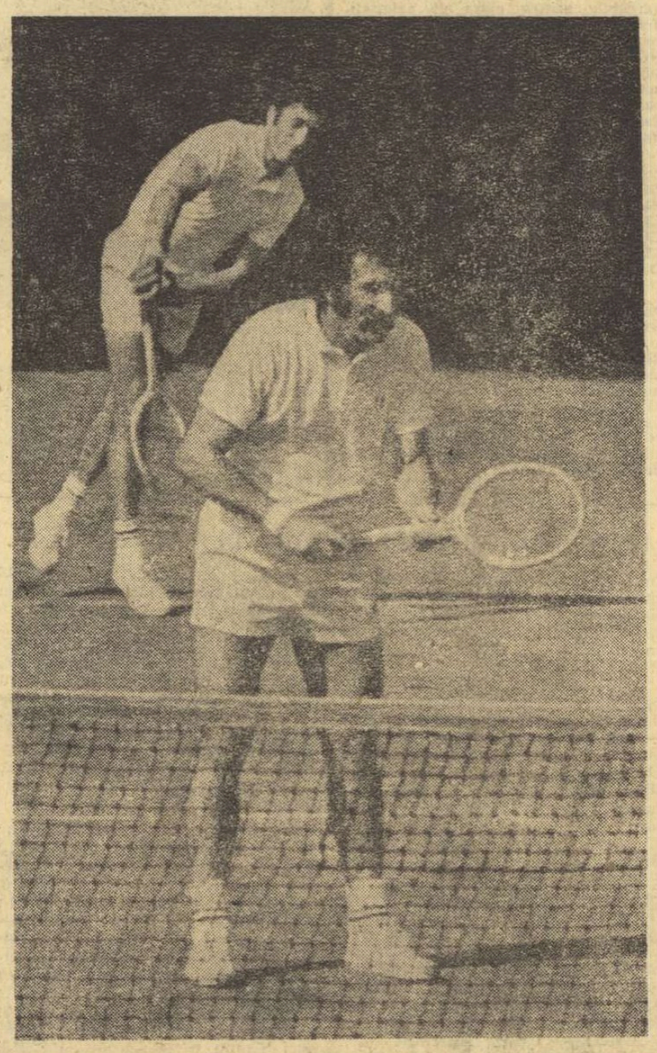

Ilie Năstase *servește*, Ion Țiriac *este gata să intervină la fileu... Același cuplu perfect de tenismeni a adăugat ieri o nouă victorie pentru echipa României.*

Fotografii de Theo MACARSCHI

Printr-o netă victorie în partida de dublu, echipa României a făcut un important pas înainte pentru calificarea în finala „Cupei Davis". După numai o oră și 17 minute de joc, **Ilie Năstase** și **Ion Țiriac** marcau al doilea punct în favoarea echipei României, care a luat conducerea în această disputată semifinală inter-zonă. Azi, ultimele două partide de simplu trebuie să decidă pe învingători, cei care — la sfîrșitul lui septembrie — vor asalta prețiosul trofeu în ultima confruntare a ediției pe acest an.

Înainte de a descrie fazele partidei, trebuie menționat efortul deosebit pe care l-au depus forurile organizatoare pentru a asigura începerea partidei la ora fixată. Într-adevăr, ploaia din ziua precedentă nu contenise nici în orele dimineții, punînd sub semnul întrebării posibilitatea unui start în aceeași după amiază. Încă din ajun, brațe harnice au întins deasupra terenului central de la Progresul o prelată protectoare care a ferit zgura de asaltul continuu al picăturilor de ploaie. Imediat ce aversa a încetat, o echipă întreagă de amenajatori a început să pregătească terenul făcîndu-l apt pentru joc. Și, fără exagerare, dreptunghiul roșu de zgură s-a prezentat în condiții optime, superioare chiar celor din prima zi de întrecere !

Astfel, la ora promisă, programul celei de a doua reuniuni a fost deschis. La început, a avut loc prezentarea celor două reprezentative. Prin fața tribunelor, din nou arhipopulate, au defilat tenismenii Australiei, conduși de căpitanul nejucător **Neale Fraser**, avînd în formație pe **Mal Anderson, Colin Dibley, John Cooper, Geoff Masters** și **Ros Case**. Echipa României, abordînd frumoase sacouri de culoare închisă, s-a aliniat în componența sa tradițională, cu prof. **Ștefan Georgescu** (căpitan nejucător), **Ion Țiriac, Petre Mărmureanu, Ilie Năstase** și **Ion Santei**.

La ora 14.19 prima lovitură de serviciu este trimisă peste fileu de Mal Anderson, avîndu-l alături pe Colin Dibley. De partea cealaltă, sînt gata de luptă Ilie Năstase și Ion Țiriac. Chiar din ghemul de debut incisivitatea echipei noastre se face simțită. Returările românilor pun în dificultate pe adversari și Anderson greșește ultimile două voleuri, permițînd un break din start : 1—0. Scorul se majorează pe serviciul lui Țiriac, care reușește să înscrie două voleuri consecutive. Cu Dibley la serviciu, ghemul următor este mai disputat și după trei egalități, oaspeții izbutesc să puncteze : 2—1. Apoi, este primul tur de serviciu a lui Năstase, care se achită impecabil de misiune : 3—1. În celelalte două ghemuri fiecare pereche își cîștigă serviciul, după schimburi de mingi rapide, în care forța loviturilor și-a spus cuvîntul. La 4—2, cu Dibley la serviciu, australienii sînt din nou conduși : mingea de break (15—40) este magistral jucată de Năstase care ajunge în extremis și trimite impecabil un „lung de linie" cu forhandul. Este 5—2 și Năstase trece la serviciu pentru ultimul ghem al setului inaugural. Tot el se face remarcat printr-o splendidă execuție a unui lob liftat, care trece fulgerător peste cei doi australieni, aducînd jocul la setbal : 40—15. Apoi, ultimul punct este marcat de un smeci puternic al lui Țiriac. Setul revine românilor cu 6—2.

AZI ÎNTÎLNIRILE DECISIVE

La arena Progresul, de la ora 13 — ultimele două meciuri de simplu : ȚIRIAC — DIBLEY și NĂSTASE — ANDERSON.

Partidele vor fi transmise în direct de T.V.

Încheiată această primă secvență a partidei, pentru cei prezenți începuse să dispară orice dubiu asupra rezultatului ei final. Ca în atîtea alte rînduri, excelenții noștri jucători colaborau perfect, desfășurînd un joc de echipă în întreaga accepțiune a cuvîntului. Pe lîngă intervențiile sfrălucitoare ale lui Ilie Năstase, se făcea remarcată marea abilitate tactică a lui Ion Țiriac, viziunea sa desăvîrșită în jocul de ansamblu.

Toate acestea s-au desprins cu prisosință și din fazele de joc următoare. La începutul setului doi, servește din nou Anderson și reușește de data aceasta să puncteze, cu toate că este condus cu 0—30. Țiriac egalează cu următorul său tur de servicii, în care pune în dificultate la returi, de două ori, pe același Anderson. Urmează apoi break pe serviciul lui Dibley, cu un spectaculos topsin al lui Năstase pe ultima minge. 2—1, apoi 3—1 cu Năstase la serviciu, care zburdă literalmente în fața fileului. Servește Anderson și reușește să acumuleze un 40—0, dar nici acest ghem nu revine australienilor fiindcă două voleuri ale lui Năstase și trei greșeli ale oaspeților ridică scorul la 4—1. După un ghem fără istoric (5—1) urmează

C. COMARNISCHI
Radu VOIA

(Continuare în pag. a 4-a)

După primele două zile de întreceri foarte disputate

ATLEȚII NOȘTRI AU CUCERIT CELE MAI MULTE MEDALII DE AUR LA BALCANIADA DE LA IZMIR

● Petre Lupan: campion balcanic, nou record național după 12 ani: 3: 40,4 pe 1500 m ● Gh. Cefan învinge pe campionul european, bulgarul Jelev, la 3000 m obstacole ● Valeria Bufanu s-a revanșat în fața sprinterelor bulgare

IZMIR, 6 (de la trimisul nostru special)

Mîine de spectatori care se îndreaptă zilnic spre stadionul Municipal din localitate au prilejul de a asista la una dintre cele mai pasionante ediții a Balcaniadei de atletism.

În cea de a doua reuniune desfășurată sîmbătă noaptea, la lumina puternicelor reflectoare, atleții români au avut o frumoasă comportare, cucerind 6 noi titluri de campioni. Desigur, n-a bucurat fiecare succes al tricolorilor, dar parcă cea mai mare satisfacție ne-a fost oferită de victoria lui **Petre Lupan**, la capătul unei dramatice întreceri cu demifondiștii iugoslavi și greci, pe distanța de 1500 m. Trena a fost susținută de la primele sute de metri, plutonul rămînînd compact după două ture. Apoi, atleții iugoslavi au atacat, singurii care au reușit să le prindă plasa fiind reprezentantul nostru Petre Lupan și grecul Zaharopoulos. La intrarea în ultima linie dreaptă, românul a atacat puternic și cu un finiș mult aplaudat a ajuns primul după 3:40,4. Cifră reprezintă un nou record al țării, superior cu 0,1 sec. celui stabilit de Zoltan Vamoș în 1960.

Victorii categorice au înregistrat decatlonistul **Vasile Bogdan**, care a cumulat după 10 probe 7593 p, și mărșăluitorul **N. Găsitu**, care a încheiat distanța de 20 km cu aproape 90 de secunde înaintea celui de al doilea clasat. Pe cît de surprinzător, pe atît de spectaculos a fost și succesul lui **Gheorghe Cefan** în cursa de 3000 m obstacole. Alergătorul nostru a răspuns prompt la toate atacurile fostului campion european, bulgarul Mihail Jelev, iar în final, cu forțe mai proaspete, a sprintat irezistibil spre firul alb de la sosire.

Pe linia excelentelor rezultate din acest sezon, **Valeria Bufanu** s-a revanșat în fața sprinterelor bulgare, cîștigînd proba de 200 m în 23,3, cifră aflată la 0,3 sec de recordul național. În sfîrșit, cea de a 6-a medalie de aur pentru atleții români în această zi a fost obținută de **Vasile Sărucan**, învingător în proba de lungime cu 7,64 m. În urma acestor rezultate, echipa României a trecut pe primul loc (după două zile) în clasamentul pe medalii al actualei ediții. În schimb, sportivii bulgari au preluat conducerea în clasamentele pe echipe. Iată rezultatele tehnice :

1 500 m (b) : 1. PETRE LUPAN (R) **3:40,4 (nou record) — campion balcanic**, 2. Vukomanovici (I) 3:40,8, 3. Zaharopoulos (G) 3:40,9... 7. Onescu (R) 3:51,0 ; **3 000 m obstacole** : 1. GHEORGHE CEFAN (R) **8:33,8 — campion balcanic**, 2. Kontosoros (G) 8:34,6, 3. Jelev (B) 8:34,6 ; 20 km marș : 1. N. GĂSITU (R) **1h 38:40,4 — campion balcanic**, 2. Cukev (B) 1h 40:08.0, 3. Kamenov (B) 1h 40:08.8, 4. Staicu (R) 1h 43:01.0 ; **sulită** (b) : 1. BEZJAK (I) **76,92 m — campion balcanic**, 2. Grigoraș (R) 74,58 m, 3. Stojkov (B) 72,20 m... 5. Megelea (R) 71,04 m ; **greutate** (b) : 1. IVANCICI (I) **19,77 m (rec.) — campion balcanic**, 2. Stoev (B) 19,06 m, 3. Kucev (B) 18,76 m ; **lungime** (f) : 1. VASILE SĂRUCAN (R) **7,64 m — campion balcanic**, 2. Pencev (B) 7,40 m, 3. Kathimiotis (G) 7,38 m... 5. Zaharia (R) 7,35 m ; **decatlon** : 1. VASILE BOGDAN (R) **7 593 p — campion balcanic**, 2. Mijakov (B) 7 375 p, 3. Sevastis (G) 7 226 p... 5. Nicolau (R) 7 109 p ; **4x100 m** : 1. GRECIA **40,3 — campioană balcanică**, 2. Iugoslavia 40,3, 3. Bulgaria 40,9 (echipa Română — descalificată) ; **200 m** (f) : 1. VALERIA BUFANU (R) 23,3 — **campioană balcanică**, 2. Valkova (B) 23,7, 3. Pavlicevici (I) 24,3... 5. Goth (R) 24,9 ; **1 500 m** (f) : 1. PETROVA (B) **4:18,4 — campioană balcanică**, 2. Amzina (B) 4:18,5, 3. Rajner (I) 4:23,1, 4. Andrei (R) 4:23,3, 5. Lincă (R) 4:27,6 ; **greutate** (f) : 1. HRISTOVA (B) **19,43 m — campioană balcanică**, 2. Stoianova (B) 18,26 m, 3. Sălăgean (R) 16,93 m, 4. Cioltan (R) 16,78 m ; **pentation** : 1. ANGELOVA (B) **4 422 p — campioană balcanică**, 2. Vintilă (R) 4 243 p, 3. Sokolova (B) 3 972 p... 5. Mirza (R) 3 828 p.

CLASAMENTUL PE MEDALII (după 2 zile)

	aur	argint	bronz
1. ROMÂNIA	8	7	4
2. Bulgaria	5	10	10
3. Grecia	5	1	5
4. Iugoslavia	4	4	2
5. Turcia	0	0	1

CLASAMENTUL PE PUNCTE (după 2 zile)

BĂRBAȚI : I — BULGARIA 74 ; II — Grecia — 74 ; III — România 73 : IV — Iugoslavia 71 ; V — Turcia 16.

FEMEI : I — BULGARIA 74 ; II — România 61 ; III — Iugoslavia 25 ; IV — Grecia 7 ; V — Turcia 1.

Romeo VILARA

Astă seară, în gala de la Pitești

ECHIPA OLIMPICĂ DE BOX A ROMÂNIEI VA LUA FORMĂ DEFINITIVĂ

Astă seară, la Pitești, echipa olimpică de box a României va lua formă definitivă. Ultimele trei categorii, rămase fără titulari, după prima operațiune de selecție, vor cunoaște pe cei cărora li se încredințează înalta cinste de a reprezenta sportul românesc la Olimpiadă.

Miza mare pusă în joc va da un caracter aprig meciurilor și nu ne îndoim că spectatorii din Sala sporturilor nu vor avea decît de cîștigat. **La categoria cocoș**, finalistul campionatelor europene de tineret **Marian Lazăr** va trebui să facă față rutinatului campion național **Mircea Toni** ; va fi o întîlnire antrenantă, cu lovituri dure, în care învingător va deveni cel ce rezistă mai bine unui înalt tempo de luptă. **La categoria semigrea**, revelația campionatelor naționale, cel care l-a trimis de două ori la podea pe Horst Stump, tînărul **Ion Silișteа** va fi opus marii speranțe **Marian Culineac**, care nu și-a putut valorifica talentul, din cauza lipsei de experiență, la campionatele europene de tineret, fiind prematur eliminat. În sfîrșit, la **categoria grea**, într-un meci deschis, voința lui **Anghel Iancu** se va înfrunta cu rutina lui **Ion Alexe**.

În completarea galei (cu începere de la ora 19), în meciuri de antrenament, vor evolua toți membrii lotului olimpic.

Proaspătul antrenor Ion Monea, *împărtășindu-și experiența tinerilor pugiliști din lot*

Foto : Vasile BAGEAC

PREMISE ALE UNEI MAI EFICIENTE ACTIVITĂȚI A SINDICATELOR ÎN DOMENIUL EDUCAȚIEI FIZICE, SPORTULUI ȘI TURISMULUI

UN AMPLU ȘI IMPORTANT PLAN DE MĂSURI ADOPTAT DE COMITETUL EXECUTIV AL CONSILIULUI CENTRAL AL U. G. S. R.

Recent, în cadrul unei ședințe a Comitetului Executiv al Consiliului Central al U.G.S.R., la care au mai luat parte — ca invitați — reprezentanți ai conducerii C.N.E.F.S. și ai unor consilii locale pentru educație fizică și sport, a fost analizată activitatea desfășurată de sindicate în domeniul educației fizice, sportului și turismului.

Ca părți integrante ale procesului de educație a oamenilor muncii, care contribuie — totodată — la întărirea sănătății, la fortificarea și la creșterea capacității lor productive, educația fizică, sportul și turismul își au un loc bine definit în preocupările sindicatelor, care sînt investite — prin lege — cu atribuții și răspunderi în privința bunei organizări și continuei dezvoltări a acestor activități în întreprinderi și instituții.

Acționînd, în acest sens, pentru atragerea cît mai multor salariați în practicarea sistematică a exercițiului fizic și a sportului de masă, în activitățile turistice și de agrement, precum și pentru asigurarea și dezvoltarea bazei materiale necesare, organele și organizațiile sindicale, cluburile și asociațiile din întreprinderi și instituții au obținut unele rezultate demne de remarcat. După cum, însă, s-a putut constata, se mențin în acest domeniu serioase neajunsuri și deficiențe, care fac ca activitatea sportivă și turistică să nu aibă încă eficiența necesară.

În vederea lichidării lipsurilor existente și îmbunătățirii generale a acestei activități, **Comitetul Executiv al Consiliului Central al U.G.S.R. a stabilit, în colaborare cu Consiliul Național pentru Educație Fizică și Sport, un amplu plan de măsuri.**

Stabilindu-se mai întîi necesitatea ca sindicatele, împreună cu asociațiile și cluburile sportive, să-și întocmească programe trimestriale cu acțiunile pe care le vor organiza, acțiuni care să fie cît mai accesibile masei de salariați și pentru care să existe condiții de realizare, în planul adoptat se prevede **orientarea cu precădere spre turism, serbări cimpenești, crosuri, gimnastică la locul de muncă, culturism, aero-navo-rachetomodelism, precum și spre practicarea anumitor ramuri de sport** (înot, schi, canotaj, volei, fotbal, handbal, tenis de masă și de cîmp, tir), **în funcție de posibilități, cerințe și tradiție.** Pentru impulsionarea atletismului, **fiecare asociație sportivă va organiza lunar, pentru masa de salariați, cel puțin două-trei întreceri de cros, alergări, aruncări sau sărituri,** corespunzător condițiilor de care dispune.

Împreună cu organizațiile U.T.C., organele sindicale din întreprinderi și instituții vor sprijini asociațiile sportive în direcția dezvoltării turismului de masă, **organizînd săptămînal drumeții, excursii cu bicicleta sau pe schiuri** (în sezonul de iarnă) **în împrejurimile localităților.** De asemenea, împreună cu oficiile județene de turism, **se vor iniția** — pentru salariați și membrii lor, de

(Continuare în pag. a 2-a)

PITEȘTIUL ȘI-A SĂRBĂTORIT CAMPIONII LA FOTBAL

— O expoziție retrospectivă, o trecere în revistă a activității echipei F.C. Argeș, primirea tricourilor de campioni și un tineresc carnaval

Capitala Argeșului a trăit ieri cea mai frumoasă zi a vieții ei fotbalistice. De la 11 dimineața și pînă noaptea tîrziu, o serie de frumoase și foarte bine organizate acțiuni au cinstit cucerirea de către echipa primă a județului a titlului de campioană a țării. Suita de manifestări, foarte variate și complexe, au demonstrat că fotbalul din Pitești se află într-o veritabilă ascensiune pentru atingerea acelei trepte de fortificare reprezentînd marea consacrare și, mai cu seamă, au dovedit că obținerea titlului de campioană de către **F. C. Argeș** nu-i un fapt întîmplător, ci urmarea acestui frumos început de drum...

Dimineața, în marea sală a Casei de cultură a sindicatelor, în prezența tov. **Gheorghe Năstase**, membru al C.C. al P.C.R., prim secretar al Comitetului județean P.C.R. și a altor conducători ai organelor locale de partid și de stat, a numeroși invitați, a reprezentanților presei sportive, a conducerii clubului piteștean, a antrenorilor și jucătorilor — campioni a avut loc inaugurarea unei frumoase și complete expoziții dedicată activității lui **F. C. Argeș**, de la începuturile ei și pînă astăzi. Prezentînd caracterul unei veritabile premiere în acest gen, realizată prin eforturile multor iubitori ai sportului din Pitești și mai cu seamă ale neobositului nostru confrate, **V. Firoiu**, ea me-

Eftimie IONESCU

(Continuare în pag. a 3-a)

Președintele F.R.F., Mircea Angelescu, *înmînează lui* Vlad, *căpitanul F. C. Argeșului, tricoul și medalia de campion*

Foto : S. BACKSI

PREMISE ALE UNEI MAI EFICIENTE ACTIVITĂȚI A SINDICATELOR ÎN DOMENIUL EDUCAȚIEI FIZICE, SPORTULUI ȘI TURISMULUI

(Urmare din pag. 1)

familie — **ieșiri la diferite locuri de agrement, valorificîndu-se astfel în mai mare măsură condițiile naturale existente.**

În localitățile situate în apropierea cursurilor de apă, a lacurilor, sau care dispun de bazine **se va pune un mai mare accent pe învățarea și practicarea înotului,** iar în localitățile din vecinătatea munților și dealurilor vor fi inițiate — iarna — **acțiuni pentru învățarea și practicarea schiului.**

Un mai mare impuls urmează să fie dat și activității competiționale de masă, **îndeosebi sub forma campionatului intern al asociației, cu întreceri pe ateliere, secții, întreprindere sau instituție.**

La toate casele de cultură ale sindicatelor și în cluburile culturale, pînă la sfîrșitul anului, prin grija consiliilor locale sindicale, **vor fi destinate și amenajate spații speciale — dotate cu materialele necesare — pentru practicarea gimnasticii de întreținere și artistice, culturismului, judo-ului, tenisului de masă și șahului.** Acolo unde este posibil, **lîngă aceste case de cultură vor fi amenajate** — prin muncă patriotică — **terenuri sportive simple și standuri de tir sportiv și distractiv.**

Încă în cursul acestui an, consiliile județene ale sindicatelor în raza de acțiune a cărora se află stațiuni de odihnă și tratament ale U.G.S.R. vor lua măsuri — împreună cu conducerile stațiunilor respective — **de amenajare a unor baze sportive simple în aer liber** (terenuri de volei, handbal, tenis de cîmp, fotbal redus, porticuri de gimnastică etc.). În paralel, cu sprijinul C.J.E.F.S., se **vor înființa programe de manifestări sportive de masă și de excursii pentru oamenii muncii aflați la odihnă.**

În scopul influențării pozitive a stării de sănătate și randamentului în muncă al salariaților, în întreprinderile și instituțiile unde acest lucru este foarte necesar, **se va introduce și extinde** — cu sprijinul tehnic al consiliilor sportive locale **— gimnastica zilnică la locul de muncă.**

Pentru îndrumarea de specialitate și organizarea activității sportive de masă din întreprinderi și instituții, comitetele sindicatelor vor desemna cadrele necesare de instructori voluntari, cărora consiliile locale pentru educație fizică și sport le vor asigura un program de pregătire corespunzător. Așa cum se preconizează în planul de măsuri adoptat, începînd din noul an de învățămînt, **pentru rolul de instructor sportiv se va apela** — cu sprijinul C.N.E.F.S. și al Ministerului de resort — **și la studenții I.E.F.S. sau ai facultăților de educație fizică de pe lîngă instituțele pedagogice.**

În altă ordine de idei, este menționată sarcina ce revine consiliilor județene ale sindicatelor de a lua — împreună cu C.J.E.F.S. — măsuri de **folosire rațională și integrală a tuturor bazelor sportive existente pentru desfășurarea activității sportive de masă.** Aceiași factori vor ajuta sindicatele și asociațiile sportive **pentru a-și amenaja — pînă la finele acestui an — cel puțin o bază simplă** (terenuri de volei, handbal, porticuri de gimnastică, platforme destinate culturismului etc.). De asemenea, pentru anul 1973 **vor întocmi planuri concrete pe județ privind amenajarea de baze sportive simple pe lîngă întreprinderi, în cartierele de locuințe și în zonele de agrement,** care urmează a se realiza prin muncă patriotică și cu contribuția sindicatelor, a comitetelor oamenilor muncii (din beneficiile unităților economice), a consiliilor populare și a C.J.E.F.S.

O sarcină de mare răspundere ce revine comitetelor sindicatelor este aceea de a lua — **sub îndrumarea și cu sprijinul organizațiilor de partid — măsuri de consolidare organizatorică a tuturor asociațiilor și cluburilor sportive din întreprinderi și instituții,** ajutîndu-le ca **majoritatea salariaților să devină membri și membri susținători ai acestora. Fiecare asociație sau club va trebui să aibă regulament propriu de organizare și funcționare, stabilindu-se atribuții precise consiliilor, comisiilor și birourilor secțiilor pe ramură de sport, a căror activizare se impune.**

Pe baza adresei trimise de C.N.E.F.S. în anul 1971 tuturor ministerelor, privind sprijinul acestora pentru dezvoltarea sportului, **comitetele uniunilor sindicatelor pe ramură vor ajuta ministerele respective ca pînă la sfîrșitul anului să analizeze activitatea sportivă din sectoarele subordonate și să adopte măsurile necesare susținerii organizatorice, materiale și financiare a sportului de masă și de performanță din întreprinderi.**

Una din prevederile foarte importante ale planului la care ne referim este aceea ca **începînd din anul 1973 să se urmărească includerea în contractele colective a contribuției financiare a întreprinderilor și centralelor economice pentru asigurarea bazei materiale necesare activității sportive a salariaților — potrivit legilor nr. 29 din 1967 și nr. 11 din 1971.**

O serie de alte măsuri din planul adoptat se referă la **intensificarea propagandei în favoarea practicării sistematice, în mod independent sau organizat, a exercițiilor fizice și sportului,** precum și la **îmbunătățirea activității politico-ideologice de educare marxist-leninistă a sportivilor, activiștilor și tehnicienilor sportivi din întreprinderi și instituții,** pentru combaterea tuturor fenomenelor de indisciplină, a tendințelor de căpătuială, a necinstei, a influenței ideologiei burgheze.

După cum lesne se poate desprinde din această succintă prezentare făcută de noi, planul de măsuri adoptat de Comitetul Executiv al Consiliului Central al U.G.S.R. vizează cele mai importante laturi și aspecte ale activității pe care sînt chemate să o desfășoare sindicatele în domeniul educației fizice, sportului și turismului. Măsurile stabilite au în vedere **consolidarea organizatorică a asociațiilor și cluburilor sportive din întreprinderi și instituții, orientarea mai clară a acestora spre inițierea de acțiuni cît mai accesibile și mai agreabile pentru masa de salariați, antrenarea mai fermă a elementului feminin în practicarea exercițiului fizic și a sportului, preocuparea mai susținută pentru atragerea unui larg activ obștesc, dezvoltarea continuă a bazei materiale, intensificarea propagandei sportive și îmbunătățirea muncii educative.**

Planul de măsuri adoptat este de natură **SĂ ÎNTĂREASCĂ RĂSPUNDEREA SINDICATELOR ÎN ÎNDEPLINIREA INDICAȚIILOR ȘI SARCINILOR STABILITE DE PARTID CU PRIVIRE LA ACTIVITATEA DE EDUCAȚIE FIZICĂ ȘI SPORT A OAMENILOR MUNCII.**

Pentru ca cele cuprinse în plan să prindă cît mai repede viață, **colectivele comune ale U.G.S.R. și C.N.E.F.S. s-au deplasat de-acum în toate județele în scopul concretizării pe plan local a măsurilor stabilite.** Este, deci, de așteptat ca efectul acestor măsuri să se producă destul de curînd, el însemnînd **o creștere pronunțată a eficienței activității sportive la nivelul întreprinderilor și instituțiilor din întreaga țară.**

canotaj

ÎN CAMPIONATUL PE ECHIPE DINAMO 2—STEAUA I

Un examen edificator pentru selecția olimpică

Un Snagov calm și răcoros, după lungile zile de arșiță, a găzduit în condiții corespunzătoare întrecerile celei de a doua ediții a **campionatului republican de canotaj pe echipe.** Competiția răspunde unei autentice necesități, aceea de a se putea constata mai lesnicios capacitatea competițională a schifiștilor. Steaua una singură, cea a vîslașilor solitari. Rezultate previzibile, de altfel. Totuși, trebuie spus că ediția actuală a acestui mini-campionat rezervat echipajelor mici a cîștigat mult în interes și, sperăm, în eficiență, prin situarea lui în preajma J.O., oferindu-se, astfel un nimerit prilej de ultime decizii privind selecția olimpică. Și iată că atît întrecerile finale cît și cele din filiera calificărilor au scos la iveală indicații prețioase în această direcție. După cum se știe sub lumina reflectorului s-au aflat ambarcațiile de 2+1 și 2 f.c. În primul rînd s-a desprins victoria fermă a campionilor mondiali, dinamoviștii **Ștefan Tudor** și **Petre Ceapura,** în fața rămerilor steliști Mihai Naumencu și Adalbert Agh. Nici în campionatul de seniori și nici în „Regata Snagov" cele două echipaje nu se confruntaseră direct. Acum lucrurile sînt clare. Cele 13 secunde de departajare nu mai pot pune la îndoială faptul că deținătorii titlului suprem sînt mai buni la ora actuală și, deci, îndreptățiți să ne reprezinte la München.

Destul de edificatoare a fost, în același timp, și cursa schifurilor de 2 f.c., cîștigată cu dezinvoltură de **Ilie Oanță** și **Dumitru Grumezescu.** Cum aceștia fac parte, din echipajul reprezentativ de 4 f.c., atenția specialiștilor s-a concentrat asupra evoluției primilor înscriși pe lista selecționării, rămerii Ivan Cacencu și Francisc Papp. Își justifică și ei prezența pe pista olimpică de la München? Acum răspunsul începe să se contureze : ei ne este dat de slaba lor comportare în campionatul pe echipe — locul IV —, după ce au fost întrecuți de două ori — fără drept de apel — și de schifiștii clubului Steaua, **Constantin Nistoroiu** și **Cristian Georgescu,** în plină ascensiune valorică. Desigur, cei în măsură vor cîntări toate aceste noi date ale formulei echipajului în cauză, pentru a se ajunge la cele mai adecvate soluții. Dar iată rezultatele „finalelor mari" desfășurate, ieri pe patru culoare : **schif simplu : 1.** G. Mereuță (Steaua) 8 : 02,2 ; 2. A. Silași (Dinamo)8 : 07,8 ; 3. F. Hoff (Dinamo) 8:31,0; **2 fără cîrmaci: 1. Dinamo (I. Oanță — D. Grumezescu)** 7 : 32,0 ; 2. Steaua (C. Nistoroiu — C. Georgescu) 7 : 43,5 ; 3. Dinamo (E. Tușa — D. Ivanov) 7 : 56,5 ; 4. Dinamo (I. Cacencu — F. Papp) 8 : 02,5 ; **2+1 : 1. Dinamo (Șt. Tudor — P. Ceapura + L. Lavrenschi)** 7 : 47,3 ; 2. Steaua (M. Naumencu — A. Agh + O. Gheorghe) 7 : 56,6 ; 3. Steaua (Gr. Ivanov — A. Caporna + F. Sandu) 8 : 00,8 ; 4. Dinamo (Gh. Moldoveanu — Gh. Gherman + C. Bunceanu) 8 : 02,6.

Ilie Oanță și Dumitru Grumezescu, componenți ai echipajului olimpic de 4 f.c., s-au impus din nou și în proba de schif 2 fără cîrmaci
Foto : V. BAGEAC

Neagoe MARDAN

călărie

Concursul internațional

M. BOOR (Cehoslovacia) ȘI D. VELEA (România), ULTIMII ÎNVINGĂTORI

După trei zile de întreceri, ieri dimineață la baza hipică din Calea Plevnei a luat sfîrșit concursul internațional de călărie obstacole.

Cea mai spectaculoasă probă a fost cea de forță în care călăreții prezenți la start au trebuit să facă față dificultăților unui parcurs cu 7 obstacole, avînd o înălțime variind între 1,30 m. și 1,50 m. Dintre cei zece sportivi înscriși, doar patru au reușit să termine fără penalizare : *Martin Boor* (Cehoslovacia) cu *Uran, Dumitru Velea* cu *Viteaz, Constantin Vlad* cu *Sonor* și *Stoian Karavasiliev* (Bulgaria) cu *Etalon.* Pentru desemnarea învingătorului, cei patru călăreți rămași în cursa pentru primul loc au trebuit să execute un parcurs de baraj pe patru obstacole. Cehoslovacul *MARTIN BOOR* cu *Uran* a avut o evoluție fără greșeală ocupînd locul I, și cîștigînd „Premiul asociației cineaștilor", în timp ce adversarii săi, doborînd cîte un obstacol, au trebuit să se mulțumească cu poziția secundă atribuită ex-aequo.

În ultima probă a concursului — baremă A la cronometru, 12 obstacole, înălțimea în jur de 1,30 m — au evoluat 19 concurenți. *Dumitru Velea* cu *Sonor* s-a comportat — ca și în zilele precedente — remarcabil, reușind să-și adjudece primul loc. De altfel, departajarea primilor călăreți s-a făcut la cronometru. De subliniat și evoluția juniorilor *Victor Costache* cu *Șaghia* — clasat al treilea — și *Gheorghe Nicolae* cu *Aprod,* care comițînd o eroare la penultimul obstacol — a ratat ocuparea locului doi.

Clasamentul final al probei : 1. *DUMITRU VELEA* cu *Sonor* 0 p (1:09,6), 2. Tibor Vrba (Cehoslovacia) cu Taifun 0 p (1:16,8), Victor Costache cu Șaghia 0 p (1:21,6), 4. Aurelian Stoica cu Spumos 0 p (1:25,5), 5. Gheorghe Nicolae cu Aprod 4 p (1:11,2) 6. Constantin Vlad cu Spirt 4 p (1:11,8).

La sfîrșitul concursului am solicitat cîteva opinii unor conducători de delegații :

PETAR PETROV (Bulgaria) : A fost un concurs bine organizat, care a oferit tuturor călăreților o excelentă posibilitate de a-și verifica potențialul și de a face un util schimb de experiență. Cred că astfel de întreceri ar trebui să fie mai multe. Dintre călărețiii prezenți la București mi-au plăcut juniorul cehoslovac Dușan Tovarnak și românul Constantin Vlad.

FRANTIȘEK OBERLE : (Cehoslovacia) : Din punct de vedere tehnic, concursul s-a ridicat la nivelul internațional al multor întreceri valoroase. Cei mai buni au fost, desigur, cei care au cîștigat, cu mențiune specială, însă, pentru Dumitru Velea, Constantin Vlad și Ion Popa din România, Șandor Bajkai și Miklos Mezei din Ungaria și Dușan Tovarnak din echipa noastră.

ISTVAN SZABO (Ungaria) : Noi am participat la numeroase concursuri în străinătate și îmi permit să afirm că acesta a fost unul dintre cele mai bine organizate. Vremea ploioasă a solicitat foarte mult pe toți participanții, fapt care explică, într-o oarecare măsură, unele evoluții mai puțin reușite. O remarcă deosebită pentru Dumitru Velea și cehoslovacul Martin Boor.

General maior VICTOR STĂNCULESCU, președintele Federației Române de călărie : Deși celelalte țări nu au venit cu primele garnituri ale călăreții oaspeți au reușit, datorită dîrzeniei, să învingă în trei din cele șase probe favoriții echipei noastre, care au tratat concursul cu ușurință după succesul incontestabil obținut în prima zi. Mi-au plăcut Dumitru Velea, Martin Boor (Cehoslovacia) și întreaga echipă maghiară.

Aș sublinia totodată înalta cinste de care ne-am bucurat prin prezența la concurs a academicianului Henri Coandă, ministru consilier de stat și președinte de onoare al federației noastre.

Emanuel FÂNTÂNEANU

natație

Un singur element în plus la piscina din strandul Tineretului, pe parcursul celei de a treia reuniuni finale a campionatelor naționale de juniori : ploaia rece, ca de toamnă, care i-a biciuit fără încetare. În sfîrșit, o scuză...

Și din nou au lipsit medaliile primilor trei clasați, deși au existat promisiuni ferme din partea organizatorilor în această direcție. Un concurent mai mucalit din tribună însă reflecta : **„nu-i nici o nenorocire, după asemenea performanțe zău dacă ar fi meritat cineva să mai fie premiat !..."**

În schimb, de data aceasta, nu au lipsit surprizele. Și una dintre acestea este victoria **Lilianei Bancu** la 200 m bras cu un timp (3:00,4) ce constituie un nou record personal al noii campioane, asupra principalei favorite, Adelina Hidoș. Și pentru că tot sîntem în domeniul brasiliștilor, să mai amintim de revanșa pe care **Alexandru Petrescu** (elev al fostului campion național Alexandru Schmaltzer) și-a luat-o asupra principalilor săi adversari — care-l învinseseră la „sută" — pe distanța de 200 m.

Clujenii s-au dovedit iarăși cei mai rapizi craulișți. De această dată, pe distanța a 4 lungimi de bazin (200 m), unde **Gyöngy Sovago** a „mers" la valoarea-i cunoscută (2:26,6), deși antrenorul O. Mladin promitea în primăvară un sait valoric mai substanțial al elevei sale. În schimb, **Zeno Oprințescu,** pe linia rezultatelor modeste din acest campionat, nu a reușit decît 2:12,1 !

Anca Georgescu ne-a demonstrat o dată în plus că mai înoată doar din amintiri, performanța cu care a întrecut-o din nou pe Liliana Burlacu (la 200 m bras) fiind inferioară recordului ei personal cu aproape șase secunde. Ca să nu mai vorbim de adversara sa, cronometrată doar cu 3:06,0. Alți doi înotători din grupa dinamovistă au ocupat locurile întîi în dificila probă de 400 m mixt. Este vorba de frații Teodor și Smaranda Nuțeanu, ceva mai ambițioși decît coechipierii lor. Cît privește pe protagoniștii campionatelor, aceștia ne-au dezamăgit din nou. Ce folos că **Anca Groza** aduce clubului său al 5-lea titlu de campioană, dacă la 200 m liber a ajuns să înoate în 2:52,3, iar **Dietmar Wetterneck,** după recentul său record național de seniori (4:55,3) stabilit la Reșița, termină proba tetratlonului (400 m mixt) în 5:00,7. Unde sînt juniorii noștrii de altă dată...

REZULTATE TEHNICE. JUNIORI II — **200 m liber** (b) : 1. TEODOR NICOLAE (Dinamo) **2:12,8 — campion național,** 2. Adrian Horvat (Șc. sp. 1) 2:13,5, 3. Simion Crăciun (Șc. sp. 1) 2:17,8 ; **200 m liber** (f) : 1. ANCA GROZA (Dinamo) **2:52,3 — campioană națională,** 2. Liliana Dan (Dinamo) 2.41,2, 3. Silvia Ivescu (Dinamo) 2:42,9 ; **200 m bras** (b) : 1. ALEXANDRU PETRESCU (Șc. sp. 2) **2:47,5 — campion național,** 2. Sorin Cernat (Dinamo) 2:48,0, 3. Luis Șoptereanu (Șc. sp. 1) 2:49,7 ; **200 m bras (f) :** 1. LILIANA BANCU (C. S. Școlarul) **3:00,4 (r.p.) — campioană națională,** 2. Adelina Hidoș (Dinamo) 3:02,4, 3. **Henrieta Szabo** (Gaz Metan Mediaș) 3 38,8 ; **400 m mixt** (b) : 1. DIETMAR WETTERNECK (Șc. sp. Reșița) **5:00,7 — campion național,** 2. Zvonimir Zvolenski (Șc. sp. 2) 5:40,1, 3. Constantin Mandache (Petrolul) 5:48,0 ; **400 m mixt** (f) : 1. ANCA GROZA (Dinamo) **5:48,7 — campioană națională,** 2. Dagmar Hluzin (Șc. sp. Reșița) 6:13,8, 3. Liseloțte Seidl (Șc. sp. Timișoara) 6:28,3 ; **4x100 m liber** (b) : 1. PETROLUL **4:12,1 — campioană națională,** 2. Șc. sp. Reșița 4:16,6, 3. Șc. sp. 1 Buc. 4:17,0 ; **4x100 m liber** (f) : 1. Dinamo 4:53,4 (a fost singura echipă înscrisă în concurs) ; **4x200 m liber** (b) : 1. ȘC. SP. REȘIȚA **9:19,2 — campioană națională,** 2. Petrolul 9:25,2, 3. Șc. sp. 1 Buc. 9:28,2.

JUNIORI I — **200 m liber** (b) : 1. ZENO OPRIȚESCU (CSM Cluj) **2:12,1 — campion național,** 2. Gheorghe Lupu (C. S. Școlarul) 2:14,9, 3. Zoltan Caslan (CSM Cluj) 2:15,1 ; **200 m liber** (f) : 1. GYONGY SOVAGO (CSM Cluj) **2:26,6 — campioană națională,** 2. Lucia Radu (Dinamo) 2:28,2, 3. Adriana Pupăzan (Dinamo) 2:37,7 ; **200 m bras** (b) : 1. VINCENȚIU DINU (Șc. sp. 2) **2:48,3 — campion național,** 2. Andrei Țimpu (C. S. Școlarul) 2:49,3, 3. Ștefan Teodorescu (Șc. sp. 2) 2:52,4 ; **200 m bras** (f) : 1. ANCA GEORGESCU (Dinamo) **2:59,1 — campioană națională,** 2. Liliana Burlacu (Dinamo) 3:06,0, 3. Gabriela Constantin (Șc. sp. 2) 3:09,3 ; **400 m mixt** (b) : 1. TEODOR NUȚEANU (Dinamo) **5:35,5 — campion național,** 2. Emil Manolescu (Șc. sp. 2) 5:45,0, 3. Virgil Boboc (Rapid) 6:06,7 ; **400 m mixt** (f) : 1. SMARANDA NUȚEANU (Dinamo) **6:02,0 — campioană națională,** 2. Angela Anton (Dinamo) 6:13,2, 3. Cornelia Petratu (Șc. sp. 2) 6:28,5 ; **4x100 m liber** (b) : 1. C.S.M. CLUJ **4:10,5 — campioană națională,** 2. Șc. sp. 2 4:10,8, 3. Dinamo 4:10,8 ; **4x100 m liber** (f) : 1. DINAMO **4:45,4 — campioană națională,** 2. Șc. sp. Reșița 4:54,5 ; 3. Șc. sp. Timișoara **4:57,5 ; 4x200 m liber** (b) : 1. DINAMO **9:15,3 — campioană națională,** 2. Șc. sp. 2 9:22,0, 3. C.S.M. Cluj 9.53,0.

UNDE SÎNT JUNIORII NOȘTRI DE ALTĂDATĂ ?...

box

COMPETIȚIA PE ECHIPE „CUPA F. R. BOX" ÎNAINTEA STARTULUI

Competiția pugilistică rezervată echipelor — Cupa Federației române de box — se află în pragul unui nou start. La ediția din acest an a întrecerilor s-au înscris 16 echipe care au fost împărțite în 4 serii de cîte 4. La 9 septembrie se vor disputa meciurile din cadrul primei etape. Pentru stabilirea numerelor de ordine din serii, comisia de competiții clasificări și colegiul central de arbitri din cadrul F.R. Box au procedat la o tragere la sorți. Iată cum arată cele 4 serii : **Seria I:** 1. A.S.A. Bacău, 2. Metalul + Rapid București, 3. Muscelul Cîmpulung Muscel, 4. Portul Constanța + Cimentul Medgidia ; **Seria a II-a:** 1. U.M. Timișoara, 2. Constructorul Galați, 3. Selecționata județului Caraș-Severin, 4. Electroputere Craiova ; **Seria a III-a:** 1. Selecționata Brăila, 2. Farul Constanța, 3. Nicolina Iași, 4. Dinamo Brașov ; **Seria a IV-a :** 1. Selecționata județului Cluj, 2. Motorul Arad, 3. Selecționata Baia Mare + Satu Mare, 4. Crișul Oradea. În cadrul primei etape, echipele ce poartă numărul 1 se vor întîlni cu cele cu numărul 2, iar 3 cu 4. Întrecerile din cadrul seriilor se vor disputa în etape programate la două săptămîni, pînă la 18 noiembrie (sistem tur-retur).

Turneul final va avea loc între 30 noiembrie și 3 decembrie, în localități ce vor fi stabilite ulterior, în funcție de rezultatele stabilite în serii. La turneul final al competiției vor lua parte echipele clasate pe primul loc în cele 4 serii.

ciclism

VASILE TEODOR (Dinamo) CÎȘTIGĂTOR DETAȘAT LA SEMIFOND

CLUJ, 6 (prin telefon, de la corespondentul nostru). — Duminică dimineața, Clujul a găzduit ultima și cea mai spectaculoasă probă a naționalelor de ciclism : semifondul. Cursa a avut loc pe un circuit situat în spatele stadionului municipal, de o parte și de alta a Someșului. În afara dificultăților traseului, cicliștii au avut de înfruntat timpul neașteptat de rece și ploaia, care i-a însoțit uneori. Cu toate acestea, am putut remarca din nou ritmul rapid al curselor. Mediile orare înregistrate sînt, de altfel, grăitoare : 43,754 km. la seniori și 41,555 km la juniori.

La seniori s-au aliniat la start pentru a parcurge cei 60 km ai cursei 53 de cicliști (30 de ture, cu sprinturi la fiecare al doilea tur). Primul sprint revine brăileanului Hristoveri, talonat îndeaproape de dinamovistul Vasile Teodor. Acesta din urmă se arată de la început în vervă și cu sprinturi irezistibile se situează în permanență printre fruntași. După cinci sprinturi V. Teodor acumulează 19 p și se detașează, urmat fiind de G. Negoescu 6 p, C. Grigore, V. Selejan și N. Hrisoveri cu cîte 5 p. În a doua treime a cursei V. Teodor mai adaugă două victorii la sprint, mărindu-și astfel zestrea de puncte. Între timp am notat abandonul lui V. Selejan și C. Grigore, ambii angrenați într-o busculadă. Înaintea abandonului, C. Grigore se afla pe locul secund cu 10 p. După sprintul 11 V. Teodor își permite o scurtă relaxare ca în final să revină pe primul plan al cursei și să obțină titlul de campion, cîștigînd și ultimul sprint. Clasament : 1. **V. TEODOR** (Dinamo — antrenor N. Voicu) — 40 p 1 h 22:28, 2. N. Hrisoveri (C.S. Brăila) 18 p, 3. C. Gonțea (Steaua) 11 p, 4. P. Soare (Steaua) 11 p, 5. C. Ciocan (Voința) 10 p, 6. St. Ene (Steaua) 9 p ; **juniori I** (40 km — 10 sprinturi) : 1. **VALENTIN ILIE** (C.S. Brăila — antrenor M. Simion) — 38 p 57:45, 2. A. Kertesz (C.S.M. Cluj) 12 p, 3. V. Hoța (Mureșul Tg. Mureș) 11 p ; **juniori II** (28 km — 7 sprinturi) : 1. A. Teleagdi (Voința Cluj — antrenor V. Vlăduț) — 16 p 43:45, 2. A. Ciobanu (Voința Ploiești) 16 p, 3. M. Bonciu (Șc. sp. 3 Buc.) 15 p.

Înaintea campionatului de semifond au avut loc pe același traseu întreceri cicliste conținînd pentru campionatul republican la bicicliete de turism. Iată cîștigătorii : **juniori II** — 4 ture : 1. **I. Dumitru** (Șc. sp. Buc.) 13:17 ; **juniori I** — 6 ture : 1. **H. Cristea** (Șc. sp. 3 Buc.) 20:50 ; **seniori** — 6 ture : 1. **N. Topală** (Cimentul Tg. Jiu) 22:14.

Paul RADVANI

MOTO

După prima parte a campionatului de regularitate și rezistență

I. BOBÎLNEANU ȘI METALUL BUCUREȘTI CONDUC ÎN „RALIUL" MOTORETELOR ROMÂNEȘTI

ORAȘUL GH. GHEORGHIU-DEJ, 6 (prin telefon, de la trimisul nostru).

Nu ne-am propus inițial să reconstituim etapa a doua a campionatului național al motoretelor românești. Neașteptata ei duritate, la care s-a mai adăugat, în mod neprevăzut, vremea potrivnică (vînt tăios și ploaie rece) ne-a determinat să revenim, măcar în treacăt, asupra întrecerilor desfășurate simbătă, care au supus concurenții la un riguros examen de regularitate și rezistență. Acest extrem de dificil test a fost trecut cu succes doar de **I. Bobîlneanu, N. Berloiu, Cr. Dovids** și **I. Bartha,** care au făcut o cursă temerară. Pregătindu-și mașinile pentru toate variantele posibile, ei au avut motoretele bine izolate, în vederea drumurilor desfundate și a ploii care i-a însoțit în permanență. Și astfel ei au trecut prin toate punctele de control la ora indicată în carnetul de bord. Cei care au suferit însă o cît de mică defecțiune n-au mai putut realiza media orară impusă (45 km) oricît de operativi și buni conducători s-ar fi dovedit. Ar fi fost cazul ca subcomisia tehnică a federației să stabilească pentru această lungă și grea etapă (273 km, dintre care aproape 80 de drum anevoios) o medie orară pentru două variante : timp frumos, pe de o parte și vreme nefavorabilă, pe de alta. Cum alergătorii au fost nevoiți să facă față unei medii orare ridicate, merită felicitări toți sportivii care au terminat cursa de simbătă.

Înaintea startului în ultima etapă — relativ ușoară — a primei părți a campionatului, disputată duminică pe ruta Or. Gh. Gheorghiu-Dej—Adjud—Bacău—Or. Gh. Gheorghiu-Dej (155 km) doar **I. Bobîlneanu** și **N. Berloiu** aveau 0 puncte penalizare. Duelul dintre acești doi adversari s-a încheiat însă rapid, încă... de la plecare, deoarece motoreta lui Berloiu nu a pornit la comanda arbitrului, acordîndu-i-se în acest fel un punct de penalizare. În schimb, **I. Bobîlneanu,** proaspătul campion de dirt-track al țării, a luat un start regulamentar, a mers în continuare cu siguranță și calmul ce îl caracterizează, fiind singurul dintre cei 35 de participanți care a terminat concursul cu 0 p penalizare. După o jumătate de oră de la sosire a avut loc un circuit de viteză pentru departajarea alergătorilor aflați la egalitate de puncte. La grupa celor aflați în partea a doua a clasamentului a învins **D. Vasilescu** (Metalul București), iar întrecerea fruntașilor a revenit lui **Cr. Dovids.**

Clasamentul general după trei etape — **INDIVIDUAL :** 1. **I. Bobîlneanu** (Voința Sibiu) 0 p. 2. N. Berloiu (Torpedo I Zărnești) 1 p. 3. N. Riureanu (Voința Sibiu) 3 p. 4. Gh. Banu (Metalul București) 3 p. 5. T. Popa (Metalul București) 4 p. 6. I. Bartha (Steagul roșu Brașov) 4 p. ; **ECHIPE :** 1. **Metalul București** 21 p 2. Torpedo II Zărnești 23 p. 3. Voința Sibiu 28 p. 4. Steagul roșu Brașov 33 p. 5. Torpedo I Zărnești 129 p.

Organizarea întrecerii, asigurată de C.M.E.F.S. Gh. Gheorghiu-Dej și comisia sa de specialitate care îl are în frunte pe inginerul V. Tămășescu, un vechi și devotat prieten al sportului cu motor, precum și arbitrajul, au fost ireproșabile.

Campionatul se reia în toamnă.

Tr. IOANIȚESCU

CAMPIONATUL NAȚIONAL DE ZBOR FĂRĂ MOTOR

UN OBSTACOL NEAȘTEPTAT — CONDIȚIILE ATMOSFERICE

IAȘI, 6 (prin telefon, de la trimisul nostru). Timpul, acest prieten sau adversar al planoriștilor, a ținut cu tot dinadinsul să aibă un cuvînt hotărîtor la actuala ediție a campionatelor naționale. Astfel, în primele șase zile — din cele 12 afectate întrecerilor — numai una a avut condiții favorabile de zbor și concursul a putut începe cu o probă de „dus-întors" pe distanța Iași — Bîrlad — Iași (208 km). Ar fi fost prea frumos ca vremea să se mențină bună pe toată durata zilei, dar aceasta nu s-a întîmplat și consecințele s-au arătat imediat. Din cei 22 de planoriști care au luat startul niciunul nu a reușit să străbată întregul traseu, fiind nevoiți să aterizeze pe parcurs. În urma acestui fapt, nici rezultatele obținute nu sînt concludente.

Iată ordinea primilor 11 clasați : **1. Stanislaw Wipek** (Polonia) 135 km (284 p), 2. Frantișek Necid (Cehoslovacia) 124 km (254 p), 3. Ion Alexa (Aeroclubul Moldova Iași) 120 km (244 p), 4. Ludovit Iambrich (Cehoslovacia) 102 km (197 p), 5. Zoltan Naghi (Mureșul Tg. Mureș) 98 km (186 p), 6. Valentin Romașcu (Aeroclubul Aurel Vlaicu Buc.) 82 km (144 p), 7. Werner Hans Voss (R.D. Germană) 81 km (142 p), 8. Oleg Passetchnik (U.R.S.S.) 79 km (136 p), 9. Pelgia Majewska (Polonia) 72 km (118 p), 10—11. Aurel Otinjac și Petre Zenovei (Aeroclubul Moldova Iași) 58 km (81 p).

Buletinele de stare a vremii prevăd o ameliorare pentru următoarele zile în zona Iașului și sperăm că săptămîna aceasta campionatele vor decurge normal, dînd astfel posibilitatea concurenților să-și etaleze măestria.

Dinu COSTESCU

HIPISM

SENZAȚIA A PRODUS... SENZAȚII ASISTENȚEI !

Instabilitatea vremii a rărit considerabil numărul spectatorilor, dar n-a influențat rezultatele alergărilor, deoarece pista hipodromului ploieștean — în ciuda ploii intermitente din ajun — s-a prezentat în condițiuni excelente. În general, probele au prilejuit dispute aprig susținute — din păcate numai de către unii concurenți — furnizînd spectacole de un bun nivel calitativ. Din ansamblul alergărilor din program s-a detașat *„Premiul Iași"*, cursă la care au luat parte o serie de elemente fruntașe din generațiile de trei și patru ani. Deși a acordat avantaje care au mers pînă la 110 metri, *Senzația* — care își recîștigase din evoluția anterioară șefia generației de trei ani — a efectuat un parcurs, plin de curaj, a beneficiat de unele speculații ale conducătorului său, în privința locurilor de la coardă — și pînă la urmă l-a depășit, pe ultimii zeci de metri, de puțin — dar cu multă eleganță — pe nenorocosul Habar, care și de data aceasta a găsit un adversar mai bun. Învingătoarea a impresionat, o dată mai mult, prin fuleul ei de „metronom", iar Mircea Ștefănescu și-a atras binemeritate aplauze din partea publicului. Din rest, se impun a fi menționate : victoria clară a lui Hotoman — a patra în actualul sezon — element care traversează o perioadă de certă ameliorare, și comportarea colegei sale de antrenament, Rațiunea, care, ca mînză, a realizat 1:29,7 pe km. În schimb, s-au comportat sub orice critică : Joviala, Hibrid, Evadat, Orizont, Sufertaș, Papanaș etc. Cît privește evoluția trăpașilor noștri la mitingul de la Moscova, vom publica rezultatele lor într-un număr viitor.

Rezultatele tehnice : *Cursa I :* Rotula (Tr. Marinescu) 44,6, Eneia, cîștigător 4, ordinea 59 ; *cursa a II-a :* Figurel (G. Solcan) 32,9, Colecția, Tamisa, cîștigător 14, event 40, ordinea 87, ordinea triplă 482 ; *cursa a III-a :* Filomela (V. Gheorghe) 31,8, Sora, Halina, cîștigător 16, event 721, ordinea 26, ordinea triplă 451 ; *cursa a IV-a :* Begonia (Gh. Tănase) 35,5, Madison, cîștigător 5, event 84, ordinea 72 ; *cursa a V-a :* Hotoman (Tr. Marcu) 28,2, Raliu, Velodrom, cîștigător 6, event 38, ordinea 82, ordinea triplă 717 ; *cursa a VI :* Datina (S. Onache), 36, Hegemona, cîștigător 19, event 54, ordinea 93 ; *cursa a VII-a :* Senzația (M. Ștefănescu) 27,7, Habar, luta, cîștigător 9, event 124, ordinea 77, ordinea triplă 1 089 ; *cursa a VIII-a :* Mesager (D. Toduță) 45,8, Brișca, cîștigător 13, event 259, ordinea 60. Pariul austriac s-a ridicat la suma de lei 16,894 și s-a închis.

Niddy DUMITRESCU

„CARPAȚI" BUCUREȘTI

POLONIA VĂ INVITĂ

O.N.T. „Carpați" București organizează excursii cu turiștii români în R. P. Polonă, pe itinerarii foarte atractive și interesante în perioadele 7—15 X ; 9—18 X ; 15—23 X ; 18—24 X ; 26—26 X ; 3—12 XI ; 6—12 XI ; 12—18 XI ; 18—27 XI ; 20—26 XI ; 24—30 XI 1972.

Notăm mai jos cîteva locuri mai importante care pot fi vizitate cu ocazia excursiilor programate în această țară.

Varșovia — capitala R. P. Polone, cel mai mare centru cultural, administrativ, economic, social al țării — va stîrni interes în rîndul turiștilor români prin vizitarea vechiului oraș, a fostului ghetto, a parcului și palatului Lazienki, a Palatului Culturii și Științei și a muzeului Național, a castelului și muzeului Wilanow, construit în stil baroc de către Jan III Sobieski.

Cracovia — vechea capitală a Poloniei, important centru industrial, cultural, istoric al țării — oraș în care a trăit și a lucrat V. I. Lenin între 1912—1914, va oferi excursioniștilor un tur de oraș cu vizitarea bisericii Marianki, Sukienice, Universitatea Jagelonilor, Wawelului, Catedralei, muzeului Czartoryski, precum și a Barbacanului.

La Cracovia se va face o excursie la salinele de la Wieliczka cu trecere prin Nowa Huta, după care cu autocarul Orbis Katovice

Pe parcurs vizitarea fostului lagăr de concentrare de la Auschwitz (Oswiecim).

La cererea colectivelor din unitățile socialiste se pot organiza excursii suplimentare cu programe speciale și la date diferite, adresîndu-vă oficiilor județene de turism și al municipiului București.

fotbal

JUNIORII ROMÂNI AU CÎȘTIGAT TURNEUL „PRIETENIA"

În finală, 1–0 (1–0) cu Bulgaria

TIMIȘOARA, 6 (prin telefon, de la trimisul nostru). Pe stadionul 1 Mai din localitate s-au disputat ultimele două partide din cadrul celei de a VI-a ediții a Turneului „Prietenia".

CUBA — UNGARIA 2—1 (1—1, 1—1)

Pe parcursul celor 80 de minute de joc, plus cele două reprize din prelungiri, tinerii fotbaliști cubanezi s-au dovedit mai bine pregătiți din punct de vedere fizic, reușind să cîștige la limită. Au marcat: **Felix Zuniga** (min. 36), **Rufino Sotolongo** (min. 90) pentru Cuba, respectiv **Nyilasi** (min. 37). Cuba a ocupat locul 3.

ROMÂNIA — BULGARIA 1—0 (1—0)

În al doilea meci al cuplajului, în finala turneului, s-au întîlnit reprezentativele României (cîștigătoarea grupei A) și Bulgariei (clasată pe primul loc în grupa B). Juniorii noștri debutează mai bine, acoperă mai bine terenul, manifestînd o vizibilă dispoziție de joc. Răducanu, Crișan, Iuga, Șumulanschi și coechipierii lor evoluează degajat, calm, sigur în tot ceea ce întreprind. După numai cinci minute de la fluierul de început al arbitrului maghiar dr. F. Vince (care a condus cu autoritate), **Crișan** scapă pe extrema stîngă, pătrunde impetuos spre careul mic, iar cînd se pregătea să șuteze este faultat de apărătorul bulgar Nënkov: 11 metri clar, acordat prompt de conducătorul jocului. Răducanu execută impecabil și înscrie. Ambițioasa echipă bulgară nu se descurajează și, începînd din minutul 15, pune stăpînire pe joc. Ajutați și de un vînt destul de puternic, juniorii bulgari atacă mai mult și mai periculos, dar Kamburov (min. 20 și 25), Ganev (min. 29) și Marev (min. 36) șutează imprecis la poarta excelentului Ciurea.

Imediat după pauză, cînd era de așteptat ca echipa noastră să evolueze din ce în ce mai bine, avînd ea avantajul vîntului, oaspeții îi surprind prin cîteva acțiuni ofensive, viguroase pe apărătorii noștri. „Furia" jucătorilor bulgari nu durează însă prea mult, iar în continuare, jocul se echilibrează, scăzînd din ritm. În min. 62, jucătorul Trankov este eliminat de pe teren pentru repetate gesturi nesportive. Din acest moment echipei noastre nu i se mai pun probleme în apărare, dar nici atacul juniorilor români nu reușește să se descurce în fața rapizilor fundași bulgari.

ROMÂNIA: **Ciurea — Cotigă, Naghi, Negruțiu, Chivu — Șumulanschi, Pap — Crișan (min. 54 Pataki), Răducanu, Iuga (min. 64 Rișniță), Stan.**

BULGARIA: **Kamburov — Anghelov, Djerjenski, Nencov, Ivanov — Tronkov, Ganev — Boiagiev, Kondov, Marev, Kurbanov.**

Laurențiu DUMITRESCU

SÎNNICOLAUL MARE, 6 (prin telefon). În orașul nostru s-au întîlnit echipele de juniori ale R.D. Germane și Uniunii Sovietice, care își disputau locurile 5—6, și formațiile R.P.D. Coreene și Cehoslovaciei, care luptau pentru locurile 7—8.

R. D. GERMANĂ — U.R.S.S. 6—3 (0—1, 1—1, 1—1)

Abia spre sfîrșitul jocului, tinerii fotbaliști sovietici reușesc să deschidă scorul (în min. 70) prin **Homaev.** Selecționata R.D. Germane trece, după primirea golului, la energice contraatacuri, dar nu reușește să egaleze decît cu cîteva secunde înainte de final, printr-un frumos gol, înscris cu capul de către **Ramlow** (min. 80). Conform regulamentului, cele două combatante trec la executarea a cîte 5 lovituri de la 11 m. Jucătorii R.D. Germane transformă toate cele cinci, iar juniorii sovietici numai două. Deci, pe locul 5 s-a clasat echipa R.D. Germane.

R.P.D. COREEANĂ — CEHOSLOVACIA 5—2 (1—0, 1—1, 1—1)

Întîlnirea pentru locurile 7—8 a opus două echipe sensibil egale. La început au dominat fotbaliștii cehoslovaci, dar primii care au înscris au fost adversarii lor. Ei au transformat, în min. 15, o lovitură de pedeapsă prin **Li Von Mu** — acordată pe drept, pentru fault, de către arbitrul sovietic Alov. În primul minut după pauză, juniorii cehoslovaci egalează prin **Kristof.** După 80 de minute scorul a rămas nedecis 1—1. Din cele cîte cinci lovituri de la 11 metri, reprezentativa R.P.D. Coreene realizează patru goluri, iar echipa cehoslovacă numai unul. Locul 7 a revenit formației R.P.D. Coreene.

Cornel ȚIȚ — coresp.

ROMÂNIA II — POLONIA 2—3 (1—1)

La Lugoj s-a disputat partida România II — Polonia, pentru locurile 9—10. La sfîrșitul unui meci frumos, de bun nivel tehnic, jucătorii polonezi au terminat învingători cu scorul de 3—2 (1—1). Golurile au fost marcate de **Galant, Kupcenicz, Btacif,** pentru echipa Poloniei, Vrînceanu și Gorgorin, pentru echipa noastră.

C. OLARU — coresp.

PITEȘTIUL ȘI-A SĂRBĂTORIT CAMPIONII

(Urmare din pag. 1)

rită să fie prezentată și în alte centre sportive importante ale țării, începînd cu Bucureștiul.

Deschiderea expoziției pe care, în cursul dimineții, un numeros public a și vizitat-o, a fost urmată de o conferință de presă, în cadrul căreia tov. **Gheorghe Gavrilă,** președintele clubului, a făcut o vie și interesantă expunere asupra drumului parcurs de actuala campioană, din zilele cînd era doar o tînără, dar plină de ambiție, echipă de Divizia C și pînă în acea seară de iulie cînd cununa de campioană s-a așezat pe fruntea ei...

A venit apoi fotbalul propriu-zis. 270 de minute în care cei peste 10 000 de suporteri între suporteri mulți au alergat spre stadionul din **Dealul Trivalei** îndată ce **Țiriac** și **Năstase** trecuseră de hopul meciului de dublu...) au văzut cele trei formații ale clubului-idol: juniorii, formația de tineret și campionii. Dar, mai cu seamă, au trăit clipele marei bucurii: înmînarea cupei, a tricourilor și medaliilor de campioni ai **României** lui **Dobrin, Vlad** et co. În aplauzele entuziaste ale „tifosilor", și ei... campioni ai trecutului sezon, președintele F. R. Fotbal, Mircea Angelescu, a înmînat însemnele victoriei în ediția 1971/72, componenților echipei **F. C. Argeș.** Aplauzele n-au conținut nici după ce campionii, învestiți de acum oficial cu această calitate, au făcut turul de onoare către toate sectoarele tribunelor, de unde au venit către ei — meci de meci — încurajările care i-au ajutat așa de mult în succesul final.

Am asistat apoi la momentul de sărbătorire a spectatorilor. În numele ziarului „SPORTUL", CONSTANTIN FIRĂNESCU — redactor șef adjunct al ziarului — a înmînat „TROFEUL PETSCHOVSCHI", răsplata sportivității celei mai înalte a publicului din capitala Argeșului în sezonul trecut, tov. **Alexandru Popescu,** primarul Municipiului Pitești. În continuare, au fost înmînate premiile oferite noilor campioni de către **A. S. Loto-Pronosport,** prezentă ca totdeauna la toate manifestările de seamă ale sportului nostru.

Rezultatele celor trei întîlniri: JUNIORI, **F. C. Argeș — „U" Cluj** (campioana țării) 2—0 (1—0). TINERET, **F. C. Argeș — „U" Cluj** (cîștigătoarea locului întîi în competiția echipelor de tineret-rezerve, care ne va reprezenta la Balcaniada de tineret) 1—1 (1—0). În meciul-vedetă, formația campioană a clubului piteștean a dispus cu 4—2 (1—1) de echipa din prima ligă a campionatului **R. D. Germane, S. K. Karl Marx Stadt.** Autorii golurilor: **Petzold** și **Nolf** (penalty) pentru oaspeți; **Franke** (autogol), **Roșu, Troi** și **Cassai** pentru **F. C. Argeș.**

Seara, în **„Parcul Știrand"**, un carnaval al tinereții și veseliei încheia **„Ziua campionilor argeșeni"** în care trompetele victoriei au răsunat îndelung.

DIN NOU SOARELE...

A fost o vreme cînd pe străzile Capitalei copiii jucau mai ales fotbal.

Acum zece ani au început să apară semicercurile de handbal. Ecourile victoriei de la Dortmund aduseseră pe asfalt geometri inventivi. O gheată zgîriată călca fularul colegului; acesta prindea celălalt capăt, fixa creta și „scria" semicercul, măturînd totodată și frunzele roșii de septembrie.

Apoi, printr-un ciudat reflux, handbalul a părăsit asfaltul. Fotbalul și-a reciștigat terenurile pierdute. S-ar putea să fie o simplă coincidență, dar ofensiva fotbalului cu ghiozdanele pe asfalt a fost reluată cam prin martie 1969, adică la două luni după Wembley.

Această ofensivă a fost de scurtă durată. Spre sfîrșitul toamnei, alți geometri-școlari au împînzit trotuarele și străzile. Năstase și Țiriac, jucînd la Cleveland, au adus pe asfalt dreptunghiul terenului de tenis, care seamănă, dacă vreți, cu țintarul... Această ofensivă a crescut odată cu Năstase, adică în salturi, atingînd cote fără precedent.

Iată, însă, că ploaia de simbătă a făcut să piară toate terenurile de creță. Copiii erau triști. Stropii grei păreau să cînte elegia înfringerii dramatice a lui Țiriac. Cine ar fi cutezat să fie sigur de el, a doua zi, în fața smeciurilor perfecte ale lui Mal Anderson și Colin Dibley?

...A fost o simbătă cu nori și fulgere. Copiii tenisului și ai fotbalului erau triști. Se simțea în această tristețe și amintirea necazurilor din ultima vreme ale fotbalului. Copiii fascinați de noaptea de pe Wembley nu mai știau ce să creadă. Or fi obosit „tricolorii"?

Dar a venit duminică. A fost suficient ca soarele să găsească o fereastră, pentru ca Țiriac și Năstase să facă din smeciul lui Anderson și Colin o lovitură sterilă.

...Pe asfaltul străzilor, copiii își redesenează terenurile de tenis. Ieri după-amiază am văzut un meci de tenis, între două bătăce de lemn. În dreptul „fileului", simbolizat printr-o bandă hașurată, pe locul imaginar al arbitrului, se afla un coș de piine, metalic. Era simbolul Salatierei de argint.

...Pentru copiii fideli, totuși, fotbalului, un amănunt în stare să atenueze tristețea neapariției „tricolorilor". Această apariție ar fi putut avea loc. Dar a lipsit un jucător. Să zicem că acel jucător a fost Dobrin. El a venit printre primii în dimineața aceea despre care Sătmăreanu spunea că este ziua **noului an** al echipei „tricolore". Dar Dobrin șchiopăta. Doctorul s-a uitat la el întrebător. Dobrin a zîmbit stingherit. Apoi și-a tras pantoful. Și ciorapul. Avea degetul mare bandajat. Cînd a scos bandajul, s-a văzut că tot buricul degetului era zdrobit. Dobrin se lovise de o piatră, în timp ce juca fotbal, cu copiii, pe Maracana Pitești.

Cum poate muri fotbalul?

Ioan CHIRILĂ

MECIURI AMICALE, PREGĂTIRI...

SPORTUL STUDENȚESC — C. S. M. REȘIȚA 1-0 (1-0)

Cele două team-uri nou promovate în primul eșalon al fotbalului nostru au oferit aseară, pe stadionul Republicii, o întrecere atractivă viu disputată. În final, victoria a revenit pe merit studenților bucureșteni cu scorul de 1—0 (1—0). În prima parte a jocului, echipa Sportul studențesc a avut mai mult inițiativa în joc, a dominat mai mult teritorial, creindu-și cîteva faze bune de gol și reușind să înscrie singurul gol al meciului prin **Octavian Ionescu** (min. 37), care a reluat cu capul în gol excelenta centrare a lui Kraus. La reluare echipa reșițeană echilibrează jocul, își creează și ea cîteva bune ocazii de gol, dar portarul Suciu apără excelent. Cea mai mare ocazie de egalare a oaspeților este ratată de Atodiresei, care în min. 84, singur în careul mic, șutează peste poartă.

SPORTUL STUDENȚESC: **Suciu — Jurcă, Mățăoanu, D. Nicolae, Cojocaru — Tănăsescu, Damian (min. 36 Culda) — Leșeanu (min. 77 Bujor), O. Ionescu (min. 65 Pană), Mircea Sandu, Kraus (min. 46 Frățilă).**

C.S.M. REȘIȚA: **Gornea (min. 46 Ilieși) — Rădulescu II (min. 46 Pirvan), Georgevici, Kiss, Kafka — Grozăvescu, Nestorovici — Atodiresei, Silaghi, Neagu (min. 72 Rădulescu I), Florea.**

Aurel PĂPĂDIE

Iată-l pe Octavian Ionescu *reluînd, cu capul, în gol, mingea centrată de* Kraus. *Fază din partida* Sportul studențesc — C.S.M. Reșița
Foto: V. BAGEAC

UNIV. CRAIOVA — BOTEV VRAȚA 2—0 (0—0)

În cadrul pregătirilor pentru noul sezon competițional oficial, Universitatea Craiova a întîlnit, în primul său joc de verificare, formația bulgară Botev Vrața. După o repriză în care au evoluat neconvingător, craiovenii au jucat în partea a doua cursiv și eficace, înscriind două goluri, prin **Niță** (min. 60) și **Mincioagă** (min 85).

UNIVERSITATEA a aliniat următoarea formație: **Oprea (Guneș) — Niculescu, Bădin, Deselnicu, Cioeirlan — Stăncescu (Kis), Sameș, Donose** (Bondrea) — **Niță (Ustabacief), Bălan (Dacin), Mincioagă.**

V. Popoviei, coresp.

CEAHLĂUL P. NEAMȚ — NIJMEH BEIRUT 1—0 (0—0)

După un joc frumos, Ceahlăul P. Neamț a dispus de Nijmeh Beirut, campioana Libanului, cu scorul de 1—0 (0—0). Unicul gol a fost realizat de **Stingaciu,** în minutul 72.

C.F.R. CLUJ — EGYETERTES 2—0 (1—0)

Pe stadionul din Dej, în prezența a 2500 de spectatori, s-a disputat întîlnirea C.F.R. Cluj — Egyetertes Budapesta. Clujenii au avut mai mult timp inițiativa și au înscris două goluri, prin **Adam** (min. 27 și 69). A arbitrat E. Borzasi — Ungaria.

Revanșa acestei partide se va disputa miercuri la Cluj, iar în ziua de 13 august oaspeții vor evolua la Tg. Mureș, în compania echipei A.S. Armata.

D. VĂTAU, coresp.

C.S. TÎRGOVIȘTE — MAREK STANKE 1—2 (1—2)

În continuarea turneului ce îl face în țara noastră echipa bulgară a jucat la Tîrgoviște cu Clubul sportiv (fosta Metalul). Fotbaliștii bulgari, mai bine pregătiți fizic și tehnic, au făcut un joc bun, cîștigînd pe merit această partidă. Localnicii, deși au dominat, au ratat multe ocazii clare de gol printre care și două bare prin Pîrvu. Au înscris *Milanov* (2) pentru oaspeți și *Popa,* pentru gazde.

PETROLUL PLOIEȘTI — HAPOEL (ISRAEL) 6—2 (2—1)

Aproximativ 4000 de spectatori au asistat la un joc frumos, cu multe faze spectaculoase și multe goluri. Noile achiziții ale Petrolului — în special Ion Constantin — au lăsat o bună impresie. Golurile au fost înscrise de **Ion Constantin** (min. 2, 48 și 55), **Grozea** (min. 31 și 63), **Moldovan** (min. 37), respectiv **Oher** (min. 1) și **Barat** (min. 49).

V. ALBU, coresp. județean

F. C. BIHOR — VICTORIA CAREI 2—1 (1—1)

În cadrul unui meci amical, F.C. Bihor (fost Crișul Oradea) a întîlnit pe Victoria Carei, de care a dispus cu scorul de 2—1 (1—1). Golurile au fost realizate de **Colnic** (min. 19), **Dărăban** (min. 87), respectiv **Kaizer** (min. 28).

I. GHIȘA, coresp. județean

C.F.R. ARAD — POLITEHNICA TIMIȘOARA 4—3 (2—1)

Meci frumos, util pentru ambele echipe. Au înscris Kukla II, Koroși, Cotîrca și Skfarzi pentru C.F.R., respectiv Dașcu (2) și Regep (din 11 m) pentru studenți.

Ștefan IACOB — coresp. județean

„CUPA DE VARĂ"

Iată cîteva rezultate înregistrate în etapa de ieri a „Cupei de vară":

Someșul Satu Mare — Topitorul Baia Mare 2—3 (0—1), Metalul Copșa Mică — C.S.M. Sibiu 0—3 (0—2), Unirea Dej — Tehnofrig Cluj 4—0 (2—0), Minerul Baia Mare — Olimpia Satu Mare 6—0 (1—0), Tractorul Brașov — Chimia Făgăraș 0—0, Poiana Cîmpina — Victoria Florești 2—2 (0—1), Vitrometan Mediaș — C.F.R. Sighișoara 1—2 (1—2), Carpați Sinaia — Caraimanul Bușteni 1—1 (1—0).

La Piatra Neamț a luat sfîrșit un instructiv curs de arbitri

Cavalerii fluierului vor să fie bine pregătiți pentru start

Complexul Liceului forestier din Piatra Neamț a devenit pentru o săptămînă cartierul general al cavalerilor fluierului din țara noastră. Aici, în cocheta localitate montană, unde organele sportive locale, spre a nu dezminți proverbiala ospitalitate moldovenească, au creat condiții optime pentru desfășurarea cursului organizat de F.R. Fotbal, în intervalul 30 iulie — 4 august, elita arbitrilor de fotbal — 68 de invitați, printre care 7 de peste hotare și 20, veniți din proprie inițiativă — și-a îmbogățit bagajul de cunoștințe. Cursanții au audiat expuneri despre regulile de joc, au participat la vii dezbateri în seminarii, au vizionat filme de specialitate și au asistat la lecții practice, cu exemplificări pe teren (cu ajutorul unor jucători, care au simulat diferite greșeli) și lectorii au dat explicațiile corespunzătoare. În programul de expuneri, întocmit de conducerea cursului (responsabil: G. N. Gherghe), au figurat, printre altele, temele: **„Greșeli și incorectitudini"** (lector: G. N. Gherghe), **„Ofsaidul"** (C. Nițescu), **„Colaborarea între arbitri"** (O. Comșa), **„Deposedarea prin alunecare"** (G. N. Gherghe).

După cum se observă, în centrul atenției Colegiului central au stat acele probleme care au făcut obiectul unor repetate discuții în campionatul trecut și au dat naștere la interpretări diferite în aplicarea lor. Cu acest prilej, s-a pus accentul pe uniformizarea aplicării sancțiunilor pe terenul de joc, ca să existe o singură balanță de cîntărire a unei abateri și, firesc, aceeași „răsplată".

În cele patru seminarii (responsabili: O. Comșa, Gr. Birsan, V. Grădinaru și C. Nițescu) au fost prezentate și decizii noi ale F.I.F.A. Una dintre ele privește articolul 3, care, în urma precizărilor aduse, a fost modificat aproape în întregime; se referă la înlocuirea unui jucător ce poate fi făcută numai pe linia mediană, iar reluarea jocului se face numai după ce jucătorul a părăsit terenul. În cadrul cursului, nu au fost omise problemele referitoare la disciplina jucătorilor (la cel de al doilea avertisment jucătorul trebuie să fie eliminat, iar în cazul că arbitrul este lovit — meciul va fi întrerupt, deoarece se consideră că cel care conduce jocul are o cădere psihică și nu mai poate lua decizii prompte și corecte), la maniera generală de conducere a unui joc și la pregătirea fizică a arbitrilor (arbitrul fiind un sportiv, el trebuie să aibă o bună pregătire fizică, pentru ca în timpul meciului să fie în apropierea fazei) și la colaborarea în cadrul brigăzii ce conduce o partidă.

Din discuțiile purtate cu participanți la cursul de la Piatra Neamț a reieșit că dezbaterile din seminarii au atins un nivel teoretic înalt și că toți cavalerii fluierului au fost animați de dorința de a-și însuși cît mai temeinic problemele prezentate. Semnificative în acest sens sînt declarațiile oaspeților de peste hotare: **„Nu am suficiente cuvinte pentru a-mi manifesta bucuria că am participat la acest curs. Voi transmite arbitrilor din Croația experiența acumulată aici și vă asigur că aceasta este destul de bogată"** (Ivan Matakovici — președintele Comisiei de arbitraj a Croației și membru al Comisiei tehnice din Iugoslavia); **„O foarte bună organizare. Am rămas cu o bună impresie despre lecțiile predate și soluțiile date problemelor"** (D. Papaioanu — secretar general al Federației arbitrilor greci); **„A fost un curs excepțional, care se poate compara cu orice curs foarte bun din Europa. Sînt impresionat de nivelul de pregătire al arbitrilor români. Ceea ce am ascultat aici se plasează exact în coordonatele exigențelor F.I.F.A.-ei în materie de arbitraj"** (Karle Conrad — președintele Comisiei de arbitri a ligii sud-vest din R.F.G.); **„Cursul a fost foarte reușit din punct de vedere tehnic și a dovedit că oamenii din diverse țări pot colabora prietenește prin intermediul sportului"** (Alajos Neuber — membru al Colegiului central al arbitrilor din Ungaria).

Acestea sînt primele impresii, dar roadele cursului vor fi culese în campionat. Noi le dorim să fi cît mai bogate.

Pompiliu VINTILĂ

ARBITRI ROMÂNI LA CURSUL INTERNAȚIONAL DE LA OLIMPIA

În cursul zilei de duminică, doi reprezentanți ai Colegiului central al arbitrilor români, **G. N. Gherghe** și **Gr. Birsan,** au plecat în Grecia, unde vor participa la al doilea curs internațional al arbitrilor greci. Cursul este organizat la Olimpia, între 6—13 august și la el participă arbitri din 27 de țări.

TREI VICTORII ROMÂNEȘTI ÎN FINALELE TURNEULUI INTERNAȚIONAL DE TENIS DE LA ORADEA

ORADEA, 6 (prin telefon, de la trimisul nostru). După șase zile de întreceri, duminică s-a încheiat turneul internațional de tenis rezervat tineretului și juniorilor. În ultimele două zile am asistat la cîteva întîlniri de bun nivel tehnic, dintre care o partidă va rămîne memorabilă, atît pentru cei doi jucători cît și pentru numeroșii spectatori orădeni prezenți la reuniune. Este vorba despre jocul dintre Florin Manea (Dinamo București) și Octavian Vilcioiu (U.T. Arad) contînd pentru finala de simplu juniori. Manea a pierdut primul set (3—6) și a trebuit să depună mari eforturi pentru a-l adjudeca pe cel de al doilea (6—4). În setul decisiv, Vilcioiu, stăpîn absolut pe situație, a cîștigat destul de ușor cinci ghemuri. În următorul el a avut serviciul și la situația de 40—30 mai avea nevoie de o singură minge pentru a cîștiga întîlnirea. Momentul dramatic pentru jucătorul arădean s-a produs tocmai aici. Manea s-a concentrat asupra fiecărei lovituri, a făcut uz de toate cunoștințele tehnice acumulate pînă acum în materie de tenis, și de la 0—5 a egalat: 5—5. În acest interval, Vilcioiu a mai avut de trei ori meci bol dar nu a reușit să concretizeze nimic. Manea este în continuare irezistibil și cîștigă cu 7—5 setul decisiv.

În finala turneului de tineret s-au întîlnit T. Ovici (Progresul București) și D. Hărădău (Steaua). Superior adversarului său, de la prima pînă la ultima minge schimbată, Ovici a cîștigat detașat în două seturi: 6—2, 6—3. În cele două semifinale ale grupei de tineret, Ovici l-a întrecut cu 6—2, 6—1 pe D. Boldor (Politehnica Cluj), iar Hărădău a cîștigat cu 6—4, 2—6, 6—2 meciul cu colegul său de club, V. Sotiriu.

Cîteva cuvinte despre finala de simplu fete (tineret). După ce a eliminat, succesiv, pe Virginia Ruzici și Valeria Balaj, jucătoarea cehoslovacă Zdena Strnadova a avut ca adversară pe dinamovista Mariana Simionescu. Jucînd aproape fără greșeală tot meciul, apelînd la smeciuri și lovituri scurte din care a punctat decisiv, Strnadova a cîștigat meciul cu 6—3, 4—6, 8—6. Reprezentanta Cehoslovaciei a fost, fără îndoială, revelația acestui turneu, tenisul practicat de ea situîndu-se la o cotă foarte înaltă. Rezultatele semifinalelor: Zdena Strnadova — Valeria Balaj (Steaua) 6—1, 6—4; Mariana Simionescu — Tea Klein (Ungaria) 1—6, 6—3, 8—6.

La simplu fete (junioare), în finală s-au întîlnit aceleași două jucătoare dinamoviste pe care le-am urmărit la mai toate competițiile din ultima vreme: Mariana Simionescu și Virginia Ruzici. De astă dată, Mariana Simionescu a jucat mai bine și a învins cu 3—6, 11—9, 6—4.

Iată mai jos și rezultatele semifinalelor de dublu la fete: Zdena Strnadova (Cehoslovacia), Florența Mihai (Dinamo) — Elena Trifu, Valeria Balaj (Steaua) 6—2, 6—2; Felicia Bucur (Dinamo Brașov), Lucia Tănăsescu (Politehnica Cluj) — Klari Fodor, Tea Klein (ambele Ungaria) 8—6, 7—5. La bărbați: P. Hula (Cehoslovacia), E. Jeleaskov (Bulgaria) — L. Petrov, C. Ganev (ambii Bulgaria) 6—3, 2—6, 6—2; Hărădău, Sotiriu —Benyk, Lado (ambii Ungaria) 7—5, 8—6. La dublu mixt: Benyk—Tea Klein (Ungaria) — Hărădău — Valeria Balaj 6—4, 5—7, 6—3, Hula, Zdena Strnadova — Boldor, Elena Trifu 6—1, 6—3.

Ion GAVRILESCU

PROGRAMUL TURULUI CAMPIONATULUI DIVIZIEI C

EDIȚIA 1972-1973

SERIA A IV-A

Etapa I — 20 august

Electrica Constanța — I.M.U. Medgidia
Ancora Galați — Viitorul Brăila
Comerțul Brăila — Constructorul Galați
Cimentul Medgidia — Portul Constanța
Chimia Brăila — Dunărea Tulcea
Oțelul Galați — Marina Mangalia
Știința Constanța — Granitul Babadag

Etapa a II-a — 27 august

Marina Mangalia — Chimia Brăila
I.M.U. Medgidia — Știința Constanța
Dunărea Tulcea — Cimentul Medgidia
Construc. Galați — Electrica Constanța
Portul Constanța — Ancora Galați
Granitul Babadag — Comerțul Brăila
Viitorul Brăila — Oțelul Galați

Etapa a III-a — 3 septembrie

Știința Constanța — Viitorul Brăila
Dunărea Tulcea — Electrica Constanța
Chimia Brăila — I.M.U. Medgidia
Comerțul Brăila — Oțelul Galați
Cimentul Medgidia — Granitul Babadag
Constructorul Galați — Portul Constanța
Ancora Galați — Marina Mangalia

Etapa a IV-a — 10 septembrie

Oțelul Galați — Ancora Galați
Chimia Brăila — Comerțul Brăila
Electrica Constanța — Știința Constanța
I.M.U. Medgidia — Dunărea Tulcea
Viitorul Brăila — Constructorul Galați
Marina Mangalia — Cimentul Medgidia
Portul Constanța — Granitul Babadag

Etapa a V-a — 17 septembrie

Dunărea Tulcea — Marina Mangalia
Granitul Babadag — Oțelul Galați
Ancora Galați — I.M.U. Medgidia
Știința Constanța — Chimia Brăila
Comerțul Brăila — Portul Constanța
Electrica Constanța — Viitorul Brăila
Cimentul Medgidia — Construc. Galați

Etapa a VI-a — 24 septembrie

Comerțul Brăila — Electrica Constanța
Constructorul Galați — Dunărea Tulcea
Oțelul Galați — Portul Constanța
Granitul Babadag — Viitorul Brăila
I.M.U. Medgidia — Marina Mangalia
Știința Constanța — Cimentul Medgidia
Chimia Brăila — Ancora Galați

Etapa a VII-a — 1 octombrie

Oțelul Galați — Constructorul Galați
Electrica Constanța — Ancora Galați
Viitorul Brăila — Chimia Brăila
Marina Mangalia — Comerțul Brăila
Portul Constanța — Știința Constanța
Dunărea Tulcea — Granitul Babadag
Cimentul Medgidia — I.M.U. Medgidia

Etapa a VIII-a — 8 octombrie

Cimentul Medgidia — Electrica Constanța
Știința Constanța — Dunărea Tulcea
Marina Mangalia — Granitul Babadag
Viitorul Brăila — Portul Constanța
Chimia Brăila — Oțelul Galați
Constructorul Galați — I.M.U. Medgidia
Ancora Galați — Comerțul Brăila

Etapa a IX-a — 15 octombrie

Portul Constanța — Marina Mangalia
Oțelul Galați — Cimentul Medgidia
I.M.U. Medgidia — Viitorul Brăila
Ancora Galați — Dunărea Tulcea
Comerțul Brăila — Știința Constanța
Electrica Constanța — Chimia Brăila
Granitul Babadag — Constructorul Galați

Etapa a X-a — 22 octombrie

Granitul Babadag — I.M.U. Medgidia
Știința Constanța — Marina Mangalia
Cimentul Medgidia — Chimia Brăila
Viitorul Brăila — Comerțul Brăila
Dunărea Tulcea — Oțelul Galați
Construct. Galați — Ancora Galați
Portul Constanța — Electrica Constanța

Etapa a XI-a — 29 octombrie

Comerțul Brăila — Cimentul Mtdgidia
Chimia Brăila — Portul Constanța
I.M.U. Medgidia — Oțelul Galați
Ancora Galați — Știința Constanța
Electrica Constanța — Granitul Babadag
Marina Mangalia — Constructorul Galați
Dunărea Tulcea — Viitorul Brăila

Etapa a XII-a — 5 noiembrie

Oțelul Galați — Electrica Constanța
Comerțul Brăila — Dunărea Tulcea
Cimentul Medgidia — Ancora Galați
Marina Mangalia — Viitorul Brăila
Portul Constanța — I.M.U. Medgidia
Granitul Babadag — Chimia Brăila
Constructorul Galați — Știința Constanța

Etapa a XIII-a — 12 noiembrie

Ancora Galați — Granitul Babadag
Viitorul Brăila — Cimentul Medgidia
Dunărea Tulcea — Portul Constanța
Chimia Brăila — Constructorul Galați
Știința Constanța — Oțelul Galați
I.M.U. Medgidia — Comerțul Brăila
Electrica Constanța — Marina Mangalia

TRAGEREA EXCEPȚIONALĂ LOTO 8 AUGUST 1972

atribuie în număr NELIMITAT:
Premii în bani, autoturisme și excursii la Budapesta cu petrecerea revelionului. Se participă cu bilete de 2, 5 și 15 lei varianta. Variantele de 15 lei dau dreptul de participare la toate extragerile cu șanse mari de cîștiguri.

AZI ULTIMA ZI pentru procurarea biletelor.

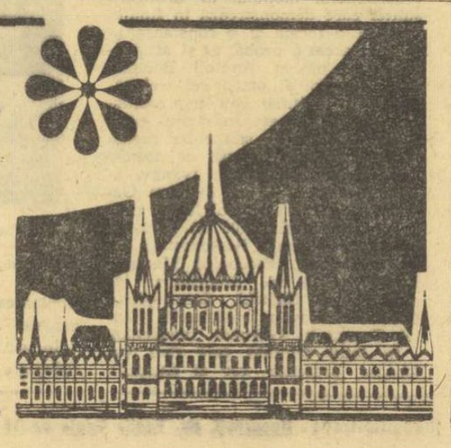

PRONOSPORT

AȘA ARATĂ O VARIANTĂ CU 13 REZULTATE EXACTE LA CONCURSUL PRONOSPORT NR. 32, ETAPA DIN 6 AUGUST 1972

1. Poiana — Victoria Florești	x
2. Prahova Ploiești — Metalul Plop	2
3. Carpați Sinaia — Caraimanul	x
4. U. M. Timișoara — C.F.R. Tim.	1
5. Vulturii Lugoj — Progresul Tim.	1
6. Vitrometan — C.F.R. Sighișoara	2
7. U.P.A. Sibiu — Gaz metan Mediaș	x
8. Metalul C.M. — C.S.M. Sibiu	2
9. Someșul S.M. — Topitorul B.M	2
10. Minerul B.M. — Olimpia S.M.	1
11. Dermata Cluj — Arieșul Turda	1
12. Tractorul Bv. — Chimia Făgăraș	x
13. Torpedo Zărnești — Carpați Brașov	1

Fond de premii: 123 167 lei.

Rubrică redactată de LOTO-PRONOSPORT

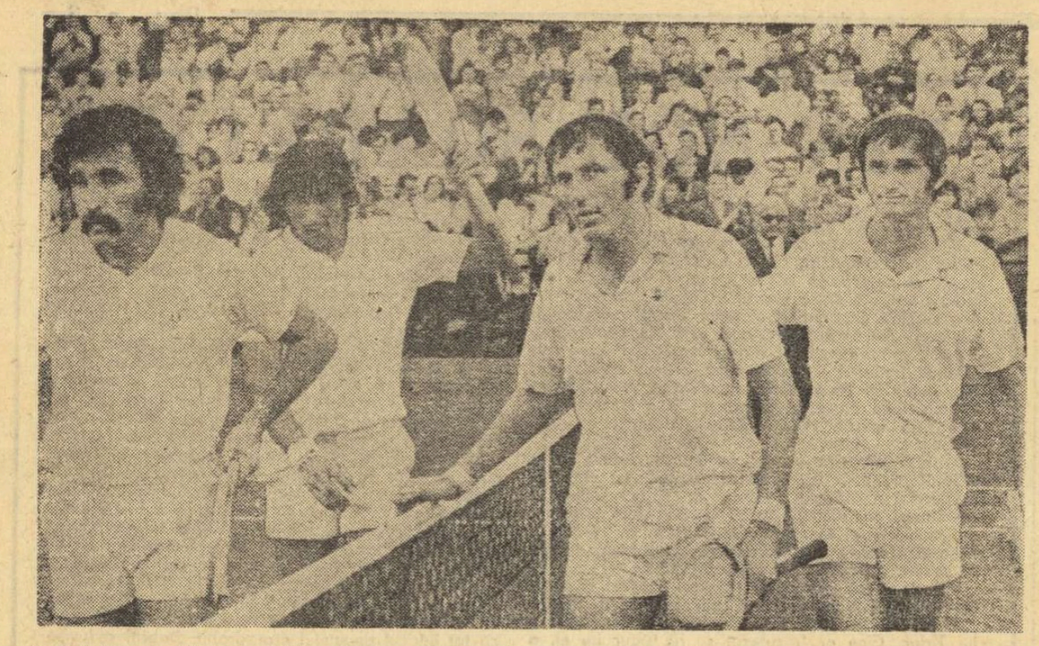

La încheierea partidei de dublu, cei patru protagoniști — Țiriac, Năstase, Dibley, Anderson — părăsesc terenul de joc

ECHIPA ROMÂNIEI A CÎȘTIGAT PARTIDA DE DUBLU ȘI CONDUCE ÎN SEMIFINALA CU AUSTRALIA: 2—1!

(Urmare din pag. 1)

cel mai lung joc pe serviciul lui Dibley. Românii au trei setbaluri, iar australienii de patru ori avantaj, reușind să-l fructifice pe ultimul: 5—2. La ghemul următor, din nou trei setbaluri, de data aceasta concretizate: 6—2.

Simetria este respectată și în ultimul set, cînd Anderson la start este de data aceasta învins la serviciu. Țiriac ridică scorul la 2—0 (după un ghem foarte disputat), ca apoi tabela să ne arate iar cifrele obișnuite: 2—1, 3—1, 4—1, 5—1. De remarcat că, deși, rezultatul final se conturase, australienii nu păreau de loc dispuși să cedeze, agățîndu-se cu tenacitate de fiecare minge. În această parte a jocului, deși Țiriac acționează cu aceeași ambiție, se face cu deosebire remarcat aportul lui Ilie Năstase, omniprezent atît la fileu cît și la linia de fund. La 5—1, servește Dibley și românii se apropie la numai două mingi de victorie: 15—30. Oaspeții revin cu vehemență și fac 40—30. Un cros spectaculos a lui Țiriac aduce egalitatea. Însă următoarele două mingi revin australienilor: 5—2. Tot Ilie Năstase trebuie să încheie „caruselul" serviciilor și după doi ași, scorul este definitiv pecetluit. Ultima minge o cîștigă însă Țiriac, printr-un vole necruțător: 6—2.

Scor final: **Năstase, Țiriac — Anderson, Dibley** 6—2, 6—2, 6—2.

*

În încheierea reuniunii de ieri, s-a jucat un meci amical demonstrativ între australianul **Ros Case** și echipierul nostru de rezervă, **Ion Santei.** Jocul a fost mai curînd o demonstrație a... insuficienței loviturilor de serviciu, amîndoi jucătorii fiind parcă mai eficaci la primire. După nu mai puțin de 7 breakuri (!) australianul își adjudecă primul set cu 7—5, repetînd scorul și în a doua manșă a partidei. Cu tot efortul depus, Santei nu s-a ridicat la nivelul cerut într-un meci internațional, fie el și numai între „rezerve". Rezultat final: 7—5, 7—5 pentru Ross Case.

sportul în lume

TURNEUL PREOLIMPIC

VOLEIBALIȘTII ROMÂNI S-AU CALIFICAT PENTRU FINALE

ÎN MECIUL DERBY AL SERIEI C, ROMÂNIA — ITALIA 3—0

NISA, (prin telefon). Simbătă seara tîrziu, voleibaliștii lotului olimpic român au susținut prima lor confruntare din seria C a turneului de calificare pentru J. O. Rezultatul de 3—0 (1, 2, 12) cu care a cîștigat echipa României în fața celei spaniole reprezintă exact diferența de valoare dintre competitoare. La începutul partidei, antrenorii noștri au utilizat sextetul de bază: **Codoi, Schreiber, Stamate, Udișteanu, Bartha, Oros** și întîlnirea, în primele două seturi, nu a avut istoric, fiind net dominată de români. Tinerii voleibaliști spanioli au depus toate eforturile pentru a cîștiga cît mai multe puncte, dar nu au izbutit să țină piept unui adversar mult superior tehnic, tactic și fizic. Abia în setul al treilea, cînd în formația noastră au fost introduse rezervele, dezechilibrul de forțe, evident pînă atunci, s-a mai atenuat. Și aceasta s-a reflectat și pe tabela de marcaj, spaniolii reușind să acumuleze mai multe puncte. La întîlnire, condusă fără dificultate de arbitrul libanez **Kozaiha,** au asistat și jucătorii italieni, care au ținut să studieze maniera de joc a românilor în vederea importantei partide de astă-seară (n.r. — duminică seara), decisivă pentru calificarea în turneul final de la Montpellier. Ei n-au putut însă să-și dea seama de toate schemele tactice la îndemîna jucătorilor noștri, întrucît aceștia nu au prea avut nevoie de combinații pentru a învinge. Sigur, victoria contra spaniolilor — scontată — nu însemna nimic fără un rezultat pozitiv și în derbyul cu Italia, care decidea echipa calificată în turneul final al competiției, știut fiind faptul că din cele patru serii doar cîștigătoarele participă la disputa celor două locuri pentru Olimpiadă. Am așteptat, deci, cu emoție meciul cu Italia. El a fost programat seara tîrziu și s-a încheiat cu victoria formației române, la scorul de 3—0 (8, 4, 9). Așa că echipa țării noastre va lua parte începînd de marți (luni este zi de pauză) la finalele de la Montpellier. La ora convorbirii, nu ne-au parvenit rezultatele din ziua a treia, în celelalte serii. Vă prezentăm însă rezultatele din ziua a doua pe care nu le-am putut comunica simbătă seara, deoarece s-au încheiat noaptea tîrziu.: Liban — Canada 3—1, S.U.A. — Uruguay 3—0, Olanda — Belgia 3—1. Putem aprecia totuși că în turneul final vor fi prezente echipele **Franței, Poloniei** și **Olandei.**

ȘTAFETA OLIMPICĂ A AJUNS PE TERITORIUL TURCIEI

După ce au străbătut aproape 1 800 km, ștafetele ce duc flacăra olimpică la München au ajuns duminică la granița dintre Grecia și Turcia. Pe podul Kipi de pe rîul Evros, care desparte cele două țări, a avut loc o ceremonie, în cadrul căreia flacăra a fost preluată de primul schimb al ștafetei turce, atletul Kemal Jultekin. Flacăra olimpică se îndreaptă acum spre Istanbul. Apoi, de pe teritoriul Turciei, ea va trece în Bulgaria. Traseul ulterior al ștafetei va străbate teritoriul României, Iugoslaviei, Ungariei, Austriei și R. F. a Germaniei. În orașul Olimpiadei, flacăra olimpică va ajunge în ziua de 25 august.

Ultimul purtător al flacării olimpice va fi tînărul atlet vest-german Günther Zahn (18 ani), campion de juniori al țării sale în proba de 1 500 m. El va face turul stadionului apoi va urca cele 162 de trepte ce duc spre locul unde va arde „focul olimpic" pînă la 10 septembrie, ziua închiderii Jocurilor.

Poloiștii români învingători în turneul internațional din Capitală

Reprezentativa de polo a României a făcut cel mai bun meci din cadrul turneului internațional în partida de sîmbătă seara, cînd i-a fost opusă redutabila formație a R. D. Germane. Poloiștii noștri au atacat debordant chiar din primele minute, obligîndu-i pe oaspeți la o apărare disperată. De altfel, arbitrul **Abe Fuchs** (Belgia), care a fost extrem de sever, sancționînd prompt toate iregularitățile, a acordat foarte rapid un penalty împotriva lui Herzog, pe care **Zamfirescu** l-a transformat impecabil (1—0). Apoi, a fost rîndul căpitanului reprezentativei noastre să fie eliminat, dar formația germană nu a putut concretiza. Spre sfîrșitul primei reprize, cu un om în plus, **Culineac** ratează o bună ocazie pentru „7"-le României.

În cel de al doilea „sfert", aspectul jocului nu s-a modificat. Românii au atacat mai mult și prin diferite manevre tactice au încercat să destrame robustul sistem defensiv advers. Replica echipei germane nu a întîrziat prea mult, și la un fault al lui V. Rus, arbitrul Fuchs a acordat 4 m. A tras **Herzog. Huber** a apărat foarte bine, dar **Lange,** atent, a urmărit balonul și l-a împins în plasă: 1—1.

Ploaia deasă, care a căzut tot timpul, nu i-a stînjenit prea mult pe jucătorii ambelor echipe, avîntați într-o întrecere înversunată. Huber salvează „in extremis" o bombă a lui Zein, apoi V. Rus ratează copilărește într-o situație de superioritate numerică. Și în repriza treia momentele dramatice au abundat. A fost rîndul lui Cornel Rusu să rateze la un „om în plus", apoi Hermans i-a permis lui Huber să mai apere un penalty. Fazele se succed cu repeziciune de la o poartă la alta și portarul național nostru a avut ocazia de a se afirma din nou, blocînd un șut puternic al lui Herzog. În schimb, Arndt nu a găsit nici o posibilitate de a opri lovitura precisă a lui **Cornel Rusu,** în acțiunea următoare, și a fost 2—1 pentru români.

Oaspeții au început furtunos ultima repriză și **Herwegen** a reușit să egaleze (2—2) cu un șut pe care apărătorii noștri l-ar fi putut opri. Dar poloiștii români au simțit că puterile adversarilor sînt pe sfîrșite, preluînd definitiv inițiativa. Ei au înotat continuu amenințînd poarta lui Arndt, jucătorii germani fiind nevoiți să faulteze des pentru a rezista. Și acest lucru i-a costat suficient de mult. Mai întîi, **Claudiu Rusu** la un „om în plus", apoi din nou **Zamfirescu** din 4 m și **Cornel Rusu** la o superioritate numerică au punctat decisiv, aducînd selecționatei române o victorie netă la scorul de 5—2. În tot acest timp, oaspeții au mai beneficiat de două lovituri de la 4 m, dar Huber în zi excelentă a oprit șuturile lui Herzog și Lange!

A. Fuchs a condus foarte bine următoarele formații: ROMÂNIA: Huber — MIHĂILESCU, ZAMFIRESCU, Novac, LAZĂR, Culineac, C. RUSU, Cl. Rusu, D. Popescu, V. Rus, Nastasiu; R.D.G.: Arndt — Wagener, HERMANS, HERZOG, HERWEGEN, Hinze, Rudel, Steinbach, ZEIN, Lange, Eggert.

Duminică dimineața, prima formație a țării noastre a învins comod și selecționata română de juniori cu 10—1 (3—0, 2—1, 3—0, 2—0). Au marcat: **C. Rusu 2, D. Popescu 3, Cl. Rusu 2, Novac 3** de la învingători și **Racz** de la învinși.

La capătul unei partide foarte animate desfășurate sîmbătă seara, reprezentativa orașului București a întrecut-o pe cea a orașului Volgograd cu 5—3, deși a evoluat din repriza secundă fără doi dintre jucătorii de bază, **Kroner** și **Popa,** care au avut cîte trei eliminări. În mare vervă, **Dan Frincu** (care a fost selecționat în echipa pentru Balcaniadă) a înscris toate cele 5 goluri ale bucureștenilor. În meciul următor, însă, echipa Capitalei nu a reușit decît un draw în fața selecționatei de tineret: 3—3 (1—0, 1—0, 1—2, 0—1). Au marcat: **Kroner, Culineac, Dutkowski** (Buc.) și **Ion Gheorghe, Frincu.** Nastasiu (tin.).

Ultimele rezultate: sel. Volgograd — R.D.G. 4—3 (1—0, 1—1, 0—1, 2—1); R.D.G. — România (jun) 10—0 (4—0, 2—0 1—0, 3—0); România — București 11—6 (3—1, 4—1, 3—1, 1—3); România (tin.) — sel. Volgograd 6—6 (3—1, 0—1, 3—3, 0—1). Pe primul loc în clasament s-a situat echipa olimpică a României.

A. VASILIU

U.S.A. PERPIGNAN — C.S.M. SIBIU 4—3, LA RUGBY

Echipa franceză de rugby U.S.A. Perpignan și-a început turneul în țara noastră întîlnind, la Sibiu, formația locală C.S.M. Victoria a revenit, la limită, jucătorilor oaspeți cu scorul de 4—3 (4—3).

Spania — S. U. A. 1—2

SPANIOLII ÎNVINȘI LA DUBLU...

BARCELONA, 5. — Pe o căldură toridă (40 grade la umbră), 6 000 de spectatori au asistat la prima înfrîngere a unei formații de dublu spaniole, înregistrată din anul 1969, în cadrul unui meci pentru „Cupa Davis". Americanii Stan Smith și Erik Van Dillen au reușit să învingă pe spaniolii Andres Gimeno și Juan Gisbert, asigurînd conducerea pentru echipa S.U.A. în semifinala inter-zone: 2—1.

După un prim set cîștigat de americani, cu 6—3, spaniolii își adjudecă pe următorul la 0! Scorul rămîne egal în setul trei pînă la 2—2, cînd oaspeții cîștigă în serie. Cel mai disputat este setul patru, în care Gisbert își pierde serviciul la al 4-lea ghem și apoi la al 8-lea, permițînd oaspeților să se distanțeze în cîștigători. Rezultat final: Smith, Van Dillen — Gimeno, Gisbert 6—3, 0—6, 6—2, 6—3.

Luni (*n.r.* azi) au loc ultimele două simpluri din cadrul semifinalei inter-zone Spania — S.U.A.: Gimeno — Salomon și Smith — Gisbert

Cîștigînd partida a 11-a

SPASSKI REDUCE DIN HANDICAP

● **Scorul este acum 6,5—4,5 în favoarea lui Fischer**

Duminică după-amiază, în Sala sporturilor din Reykjavik, meciul pentru titlul mondial de șah a continuat cu desfășurarea partidei a 11-a. De data aceasta Fischer a fost punctual, întîrziind doar un minut și nu din vina sa ci din cauza numeroșilor admiratori care i-au asaltat pentru autografe.

În clipa în care șalangerul a urcat pe scenă și s-a salutat cordial cu adversarul său și cu arbitrul principal, pe tablă era efectuată mutarea albului (Spasski) **1.e4.** Negrul (Fischer) a răspuns **1...c5,** jucîndu-se repede: **2.Cf3 d6, 3.d4 c:d4, 4.C:d4, Cf6, 5.Cc3 a6, 6.Ng5 e6, 7.f4 Db6, 8.Dd2 D:b2.** (Din nou varianta „pionului otrăvit" pe care Fischer îl ia, exact ca în partida a 7-a a meciului). A urmat: **9.Cb3 Da3, 10.N:f6** (în întîlnirea la care ne referim, Spasski a continuat 10.Nd3 și după 10...Ne7 11.0—0 h6, 12.Nh4 C:e4 a rezultat un joc extrem de ascuțit, soldat cu remiză, după o luptă combinativă și dramatică. Probabil că Spasski a căutat o întărire pentru alb. Urmează să vedem replica lui Fischer). Negrul a luat, bineînțeles, nebunul: 10...g:f6 și partida a continuat astfel: **11.Ne2 h5, 12. 0—0 Cc6, 13.Rh1 Nd7, 14.Cb1!** (la această mutare Spasski a gîndit o jumătate de oră!) **14...Db4, 15.De3 d5, 16.c:d5 Ce7, 17.c4 Cf5, 18.Dd3 h4, 19.Ng4 Cd6, 20.C1d2 f5, 21.a3 Db6, 22.c5 Db5, 23.Dc3 f:g4, 24.a4 h3, 25.a:b5 h:g2+ 26.R:g2 Th3** — după alte cinci mutări Fischer a cedat.

Scorul este acum 6½—4½ în favoarea șalangerului.

Partida a 12-a (Fischer cu albele) urmează să se joace marți.

MARK SPITZ LA AL 5-LEA RECORD MONDIAL

Mark Spitz este fără îndoială vedeta campionatelor de înot ale S.U.A., ce se desfășoară în aceste zile la Chicago. În serile probei de 100 m liber, el a stabilit cel de al 5-lea record mondial, parcurgînd distanța în 51.5 (v.r. — 51.9). În aceeași zi, el a cîștigat și finala sprinterilor în 51,9, fiind urmat de Heidenreich 52,4, Murphy 52,4 și Edgar 52,6.

Un alt record al lumii a fost stabilit în serile probei de 200 m bras. Autorul său — **John Hencken** cu 2:22,8 (v.r. — Brian Job 2:23,5). În finala însă, fostul recordman a cîștigat în 2:23,3, iar Hencken nu s-a clasat decît al treilea cu 2:24,2, fiind depășit și de Rick Colella 2:24,2. În sfîrșit, **Melisa Belote,** o tînără de 15 ani, a înotat, în serile de 200 m spate 2:20,6 (cu 0,9 sec. sub vechiul record al lumii deținut de Sue Atwood), în cursa finală, Belote a sosit tot prima în 2:21,8, fiind urmată de Sue Atwood 2:24,3 și Lynn Skrifvars 2:24,7.

Meciuri internaționale de fotbal

Rapid București învinsă la Valencia

● În turneul internațional de la Valencia, echipa uruguayană Nacional Montevideo, a întrecut cu scorul de 3—0 formația Rapid București.

● Echipa olandeză A.D.O. Haga, aflată în turneu în Anglia, a întîlnit formația Derby County pe care a învins-o cu scorul de 2—1.

● La Mönchengladbach, Feynoord — Rotterdam a dispus de formația locală Borussia, cu 3—2 (2—1).

● În „Cupa de vară", echipa „Hanovra 96" a învins cu scorul de 4—1 (0—1) formația poloneză Stal Mielec.

● Aseară, la Stockholm, în meci amical, echipele **Suediei** și **U.R.S.S.** au terminat la egalitate: 4—4 (3—1). Alte amănunte în ziarul de mîine.

● Air da Rosa Pinto nu mai este antrenorul celebrei echipe braziliene de fotbal F.C. Santos. El și-a dat demisia, vineri, după ce a activat trei luni la acest club. Conducerea clubului poartă tratative cu antrenorii Ramos Delgado (Argentina) și Silvio Pirilo, actualmente la Bahia.

„BARBAROS" A ACOSTAT LA GIURGIU ÎN DRUM SPRE MÜNCHEN

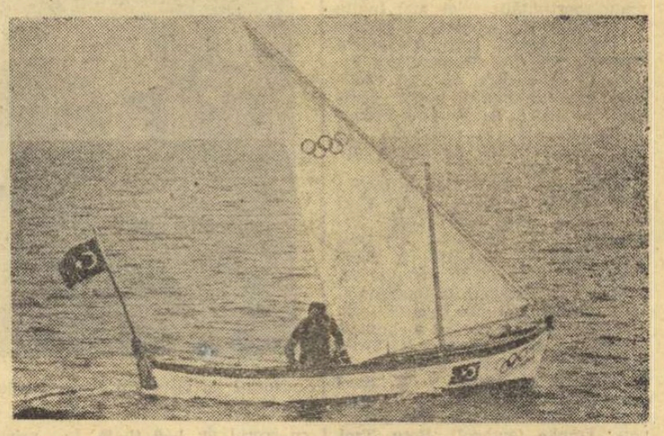

Pe jos, călare, pe bicicletă sau... cu trăsura, își continuă drumul spre München sumedenie de viitori oaspeți ai orașului Olimpiadei. Cele mai năstrușnice mijloace de transport pentru a ajunge la țintă! Iată că zilele trecute, la Giurgiu a acostat velierul „Barbaros" (în fotografia alăturată) al navigatorului turc Kenan Fettahoglu, plecat cu zece zile în urmă din Istanbul. El dorește să ajungă la München străbătînd Marea Neagră, Dunărea și o serie de canale de legătură care-i vor duce la capătul călătoriei.

Kenan Fettahoglu, în vîrstă de 34 de ani, nu este nicidecum un novice în materie de navigație maritimă. Profesia sa: căpitan de cursă lungă. În expediție este asistat de doi trimiși ai ziarului „Hurriyet" din Istanbul (organizatorul cursei), Hami Alkanev și Atelay Kayaoglu, care transmit zilnic ziarului lor reportaje cu peripețiile de pe traseu. Pînă acum însă, K. Fettahoglu a parcurs distanța fără a întîlni mari pericole. Doar atunci cînd se afla pe Canalul Sulina a fost nevoit să întrebuințeze timp de zece minute motorașul ce-l are la bord, și asta pentru a ieși cu bine dintr-o situație dificilă ce-i punea ambarcația în pericol.

„Barbaros" este un velier de 4,8 m, echipat cu o pînză și cu rame. Pînă acum au fost făcute escale la Burgas, Varna, Constanța, Sulina, Tulcea, Galați, Brăila, Hîrșova, Giurgiu și călătoria va fi continuată pe ruta Tr. Măgurele, Tr. Severin, Orșova, Belgrad, Budapesta, Viena, Linz, Passau și va ajunge la München în ajunul întrecerilor olimpice.

TINERELE HANDBALISTE ROMÂNCE — PE LOCUL I ÎN „TURNEUL PRIETENIA"

La capătul a trei zile de întreceri, ieri s-a încheiat în localitatea Ozd (Ungaria) cea de a 7-a ediție a competiției internaționale de handbal „Turneul Prietenia". În compania reprezentativelor de tineret ale Iugoslaviei, Ungariei și Bulgariei, formațiile țării noastre au obținut rezultate remarcabile, fetele ocupînd primul loc, iar băieții pe cel secund. **Amănunte în ziarul de mîine.**

75 de atleți sovietici la München

O echipă cu numeroși sportivi de superclasă

Federația Unională de atletism a stabilit lotul sportivilor care vor lua parte la Jocurile Olimpice de la München. Au fost selecționați — în urma campionatelor naționale — 75 de atleți (44 de bărbați și 20 de femei) dintre care 64 sînt titulari iar 11 vor face deplasarea cu rezerve.

După cum se vede, U.R.S.S. nu va prezenta la München o echipă atletică completă. Explicația acestui fapt a fost furnizată de antrenorul șef Ivan Stepanciuk: *„Selecționabilii au avut de îndeplinit o serie de norme deosebit de dificile* (n.n. fixate de federația sovietică de atletism), *de exemplu 45,8 la 400 m bărbați, 5,40 m la săritura cu prăjina, 20,75 m la aruncarea greutății bărbați, 6,40 m la săritura în lungime femei etc. Atleții ale căror rezultate nu se apropie de cele mai bune performanțe obținute pe plan internațional nu au fost selecționați în echipa olimpică".*

Exigența selecționerilor sovietici este remarcabilă. Trebuie să mai notăm că rezultatele recentelor campionate naționale (care au avut rol de concurs de selecție) nu au avut un caracter definitiv în privința alcătuirii lotului. În acest caz, atleți ca Evgheni Arzanov sau Iuri Tarmak, neclasați în primele trei locuri la campionate n-ar fi fost prezenți la München. S-a ținut seama și de rezultatele anterioare, de valoare recunoscută a unor atleți. Arzanov, de exemplu, care a abandonat în finala campionatelor naționale fiind șenat evident, a fost supus după cîteva zile unui test, pe care campionul european l-a trecut cu brio, alergînd aproape de unul singur 800 m în 1:46,0. Tarmak, clasat pe locul cinci la concursul unional (după ce în calificări stabilise cea mai bună performanță a anului la săritura în înălțime (2,25 m)) a fost preferat de selecționeri lui Abramov și veteranului Bolșov (ambii 2,21 m!) și va concura la J.O. alături de Kestutis Sapka și Rustam Ahmetov.

Care sînt vedetele echipei sovietice?

La masculin, printre principalii favoriți în probele la care vor participa, se vor număra fără îndoială Valeri Borzov, recordmanul și campionul european în probele de 100 și 200 m, singurul sprinter de pe continentul nostru de care americanii se tem (Borzov a anunțat că va lua startul numai în proba de 100 m, rezervîndu-se pentru ștafetă), semifondistul Evgheni Arzanov care rămîne, în ciuda unor rezultate mai puțin concludente de la începutul sezonului, unul din marii favoriți la 800 m, Ianis Lusis, recordmanul mondial al aruncării suliței care demonstrează în finalul carierei o formă și o constanță unică în această probă, ca și aruncătorul de ciocan Anatoli Bondarciuk. Nu pot fi omiși cei trei săritori în înălțime sau triplusaltistul Viktor Saneev. În rîndul posibililor finaliști — sau chiar medaliați — trebuie trecuți, de asemenea semifondistul Ivan Ivanov, alergătorul de 400 mg Evgheni Gavrilenko (49,2), săritorul în lungime Leonid Barkovski (8,06 m), săritorii de triplu Ghenadi Bessonov și Nikolai Bariban, discobolul Vladimir Liahov (64,14 m), aruncătorul de ciocan Iosif Gamski, decatlonistul Nikolai Avilov, mărșăluitorii Nikolai Smaga și Ghenadi Ivancenko.

În lotul feminin cele mai valoroase prezențe vor fi Ludmila Braghina, Faina Melnik și Nadejda Cijova, recordmane mondiale și săritoarea în înălțime Antonina Lazareva.

În concluzie, se poate aprecia că delegația olimpică a atleților sovietici este foarte puternică și, fapt interesant spre deosebire de anii trecuți, forța echipei nu mai este dată de omogenitatea ei ci de numărul mare de stele de prima mărime.

Ianis Lusis, *marele favorit al probei de aruncare a suliței*

HELSINKI: Fl. Gheorghiu conduce în turneul zonal de șah

HELSINKI 6 (Agerpres). — După consumarea a 9 runde, în turneul zonal de șah de la Helsinki (pentru campionatul mondial masculin), în fruntea clasamentului se află marele maestru român **Florin Gheorghiu** și Ribly (Ungaria) cu cîte 6 puncte fiecare. Locul trei este ocupat de Radulov (Bulgaria) cu 5½ și o partidă întreruptă, în runda a 9-a, Florin Gheorghiu, cu piesele negre, l-a învins pe campionul polonez Szmidt. Alte rezultate ale rundei: Matanovici — Saren 1—0; Robatsch — Thorvaldsen remiză; Vesterinen — Ribly 0—1; Honning — Anderson remiză.

TELEX • *TELEX* • TELEX • *TELEX* • TELEX • *TELEX*

Campionatul mondial de fond al ciclistilor profesionisti desfășurat pe o distanță de 272,574 km la Gap (Franța) a fost cîștigat de italianul Marino Basso în 7h 05:59 (medie orară 38,392 km). În același timp cu învingătorul au sosit compatriotul său Franco Bitossi, francezul Cyrille Guimard și belgianul Eddy Merckx. Proba feminină de fond a revenit ciclistei franceze Genevieve Gambillon, care a întrat în posesia titlului, acoperind 62,752 km în 1h 36'41 (medie orară 38,823 km). Pe locurile următoare s-au clasat în ordine, sportivele sovietice Liubov Zadorojnaia și Ana Konkina tot la o secundă de învingătoare.

■

Campioana de la Wimbledon, americana Billie Jean King a învins-o cu 6—0, 6—3, 6—2 pe Helen Gourlay (Australia), calificîndu-se pentru semifinalele turneului internațional feminin de tenis de la Columbus. În semifinală, King o va întîlni pe Francoise Durr (Franța) care a eliminat-o cu 6—3, 6—1 pe australianca Lesley Hunt. În cea de a doua semifinală, Rosemarie Casals (S.U.A.) a dispus cu 7—5, 6—0 de Wendy Overton (S.U.A.) și o va întîlni pe Valerie Ziegenfuss (S.U.A.).

■

În finala competiției internaționale de tenis „Cupa Galea" rezervată echipelor de tineret s-au calificat formațiile Spaniei și Angliei, care au eliminat respectiv Cehoslovaciei.

■

La Tbilisi, în cadrul campionatelor de înot ale U.R.S.S., Vl. Bure a stabilit un nou record unional la 400 m liber cu 4:07,2. Alte rezultate: N. Suhovțeva 9:47,5 la 800 m liber (f); M. Suharev 2:11,9 la 200 m mixt (în) și Stulikov 2:27,3 la 200 m bras (Pankin s-a clasat pe locul VII cu 2:30,1).

■

La Chesnuts Hill, în semifinalele campionatelor de tenis ale S.U.A., rezervate profesioniștilor, olandezul Tom Okker l-a învins cu 6—7, 7—6, 6—4 pe iugoslavul Pilici, iar sud-africanul Drysdale a cîștigat cu 6—4, 6—4 în fața americanului Riessen. După cum se știe, în primele sferturi Lutz l-a eliminat pe australianul Laver, iar Ashe a cîștigat în fața lui Tony Roche (Australia).

■

În localitatea belgiană Wuustwezel s-a desfășurat o cursă ciclistă contracronometru pe echipe (100 km), criteriu de verificare în vederea apropiatelor Jocuri Olimpice de la München. A cîștigat selecționata secundă a Belgiei cu timpul de 2h 06'29,4, urmată de R. F. a Germaniei — 2h 09'11,1, Belgia (A) — 2h 09'44, Elveția — 2h 10'03,8, Olanda — 2h 10'14,5, Austria — 2h 12'00,1 și Italia — 2h 12'15.

■

La Johannesburg s-a disputat întîlnirea internațională de gimnastică dintre echipele Republicii Sud-Africane și Israelului. Victoria a revenit gazdelor: la masculin, scorul a fost de 196,35 — 192,20 puncte, iar la feminin cu 138,35 — 126,75 puncte. În clasamentul general individual, primul loc a fost ocupat de Francois Stander (R.S.A.) — 55,65 puncte. Rosa Viljoen (R.S.A.) s-a clasat pe primul loc la feminin cu 35,30 puncte.

Redacția și administrația: București, str. Vasile Conta nr. 16; telefoane: centrala 11.10.05, secția corespondenți 11.51.09, interurban 72 și 188; telex: sportrom bue 130, Tiparul I. P. „Informația", București 10.388

Biblioteca municipală Tîrgu-Mureș

A TREIA OARĂ ÎN FINALA „CUPEI DAVIS" CU ECHIPA STATELOR UNITE ALE AMERICII

PROLETARI DIN TOATE ȚĂRILE, UNIȚI-VĂ!

Sportul

ZIAR AL CONSILIULUI NATIONAL PENTRU EDUCAȚIE FIZICĂ ȘI SPORT

ANUL XXVIII — Nr. 7140 | 4 PAGINI 30 BANI | Marți 8 august 1972

ILIE NĂSTASE ȘI ION ȚIRIAC, AUTORII UNEI SPLENDIDE VICTORII: ROMÂNIA A ELIMINAT SPECTACULOS AUSTRALIA CU 4—1!

DUPĂ-AMIAZĂ DE TRIUMF SPORTIV!

„DEȘI PARE CĂ NE JUCĂM, CEEA CE FACEM ESTE PENTRU PATRIE"

(„Pro Patria est, ludere dum videmur", dicton din înțelepciunea antichității)

A fost această semifinală a „Cupei Davis" un minunat prilej de manifestare a ambiției sportive românești de a-și înscrie din nou numele pe faimoasa Salatieră de argint, cu scopul final de a o opri aici, la noi, la București, pentru cel puțin un an. Primul pas a fost realizat de acești doi superbi flăcăi ai sportului nostru, de Ilie Năstase și Ion Țiriac, într-o ambianță unică în țara noastră pentru tenis. Este pentru prima dată cînd interesul pentru un eveniment sportiv, altul decît fotbalul, atinge febra marilor jocuri internaționale cu balonul rotund.

Australia a sosit la București. Vestita echipă a Australiei, una din cele două mari puteri ale tenisului mondial, din care pe a doua, Statele Unite ale Americii, o așteptăm la sfîrșitul lui Septembrie! Cine a crezut că va fi ușor s-a înșelat. Dar nu-i deloc rău că neamul nostru este optimist, încrezător în forțele lui. A fost greu, am stat cu toții cu sufletul la gură. După 1—1 parcă, parcă ne descurajasem, dar a venit uraganul românesc din jocul de dublu și atunci am surîs iarăși. Apoi, meciul lui Țiriac de ieri după-amiază, cu Dibley, meci de 4 ore în care Țiriac s-a întrecut pe el dobîndind după minute întregi de grele încercări un adevărat triumf sportiv. Va fi greu de uitat acel set de 11—13 în care Ion a mușcat parcă din zgură și rachetă pentru a fi el acela care punctează eliminarea Australiei. Și a reușit! Cum vom putea șterge din amintire acele grele momente de cumpănă trăite alături de Țiriac și cum putem oare să-i mulțumim pentru revenirea atît de puternică, triumfală, care a măturat ca o vijelie pe adversarul său atît de tenace și de dornic să cîștige? Și apoi acel recital al primei viori, arta lui Ilie...

Țiriac e admirabil atunci cînd vorbește despre clasa lui Năstase și este impresionant cînd luptă pentru culorile tricolorului nostru, alături de Ilie. Este atîta voință, ambiție și dăruire în ființa lui, încît ești sigur că Țiriac face tot ceea ce îi stă în putință pentru a cîștiga, așa cum a procedat în toate cele trei întîlniri din zilele trecute ale meciului cu Australia.

Știm că printre cititorii noștri sînt mulți copii și tineri care minuiesc cîteva mii de rachete pe întinsul țării. Știm că alte sute de mii au ținut pumnii strînși pentru echipa noastră națională de tenis. Dragii noștri! Fiți de pe acum ambițioși și dîrzi ca Țiriac, pentru ca să ajungeți în curînd, să luptați ca el și ca Năstase.

Aurel NEAGU

Tribune arhipline ieri, la Progresul, în ultima zi a semifinalei interzonale a „Cupei Davis". O zi de tenis splendid, încheiată cu o netă victorie a tenismenilor României. Cu un 4—1 fără drept de apel, Australia este eliminată din competiția supremă a sportului alb. Reputații tenismeni de la Antipozi, care pînă de curînd dețineau un record de victorii în Challenge-round, nu vor figura în testul ultim al ediției '72.

Prin acest nou succes, dintr-o serie neîntreruptă, excelenții noștri Ilie Năstase și Ion Țiriac obțin dreptul — pentru a treia oară — de a disputa marea finală. Ea urmează să se desfășoare la București, în ultima decadă a lunii septembrie, în compania deținătorilor trofeului, echipierii S.U.A.

Acum, iată ultimele cronici ale întîlnirii România — Australia.

ȚIRIAC — DIBLEY 6—4, 3—6, 11—13, 6—3, 6—0

Încă din primele secvențe ale acestei partide, s-a putut deduce că vom asista la o dispută foarte strînsă. Setul întîi începe cu un break al lui Țiriac, care se distanțează la 2—0, ca apoi, pierzîndu-și serviciul la al patrulea ghem, el să fie egalat: 2—2. Imediat, însă, jucătorul nostru își reciștigă avantajul. În ghemul cinci, el conduce de la început, trimite frumoase pasinguri și stopuri în terenul lui Dibley pentru a face din nou break: 3—2. De aci, fiecare jucător își cîștigă serviciul, astfel că Țiriac nu mai poate fi oprit de a obține decizia în al zecelea ghem.

Al doilea set începe în avantajul lui Dibley. Australianul vine des la fileu, voleiază puternic și punctează în serie: 1—0, 2—0 (break, după ce Țiriac avusese 30—15), 3—0. Aici se produce un revirriment al românului care, după ce își cîștigă serviciul la zero cu o serie de așt, returnează eficace pe serviciul australianului: 1—3, 2—3. Țiriac egalează pe serviciul său (3—3) și luptă cu ardoare în ghemul următor (egalînd de la 40—15), dar Dibley se detașează din nou: 4—3. Urmează o slăbiciune de moment a lui Țiriac, ceea ce permite adversarului un break rapid: 5—3 și apoi 6—3.

Joc destins, cu satisfacția victoriei împlinite, Năstase rotunjește scorul...

Urma să asistăm la un set-record de o oră și 40 de minute. Țiriac reușește un break la ghemul al doilea, după schimburi foarte dîrze de mingi, pentru a fi egalat din nou: 2—2. Echilibrul se menține și la al optulea ghem, cînd cîteva decizii eronate ale arbitrilor, adunate pe parcurs, încep să cîntărească greu în balanța scorului. La 4—3 și 30—40 (minge de break) un „balon" al australianului aterizează dincolo de linia de fund, dar arbitrul de linie nu indică aut. egalitate, ca apoi Dibley să profite făcînd 4—4, Țiriac nu se descurajează, însă. El luptă în continuare și intră în prelungiri: 5—4, 5—5, 6—5. La al doisprezecelea ghem, Dibley se salvează în fața a trei setbaluri, egalînd din nou: 6—6. Apoi, cavalcada avansurilor de un punct și a egalităților imediate continuă. 7—6, 7—7, 8—7, 8—8, 9—8. 9—9 și pentru ultima oară Țiriac cîștigă ușor pe serviciul său: 10—9. În continuare, jucătorul român vădește dificultăți din ce în ce mai mari, oboseala își spune cuvîntul. Și după alte două scoruri egale (10—10 și 11—11), Dibley reușește breakul dorit: 12—11 și în sfîrșit 13—11

După pauză, aspectul jocului se schimbă. Țiriac este din nou proaspăt. El se detașează din nou printr-un break în al patrulea ghem (după o egalitate acerb disputată): 3—1. Cîștigă următorul ghem la zero, făcînd 4—1. Distanța se dovedește suficientă pentru decizie și Dibley nu reușește să se apropie decît la 5—3, cînd egalează un setbal. Țiriac obține decizia cu 6—3, pornind în ultimul ghem de la 0—30.

Ultimul set este un galop incredibil spre victorie al veteranului echipei noastre. 1—0 (break din start). 2—0, 3—0 (Dibley servește din ce în ce mai neconvingător), 4—0 (două splendide pasinguri ale lui Țiriac) și aici, bineînțeles, nici un dubiu nu mai persista asupra rezultatului partidei. Australianul se aruncă înainte spre fileu, dar nu-l mai ajută nici lovitura de serviciu. El greșește în serie și la 30—40 o excelentă lovitură pasantă a lui Țiriac înscrie ultimul break al partidei: 5—0. Și imediat apoi, fără prebleme, acel 6—0 care consfințea o superioritate evidentă pe teren. De la prima lovitură de serviciu trecuseră 3 ore și 26 de minute!

Astfel, a fost marcat cel de-al

C. COMARNISCHI
Radu VOIA

(Continuare în pag. a 4-a)

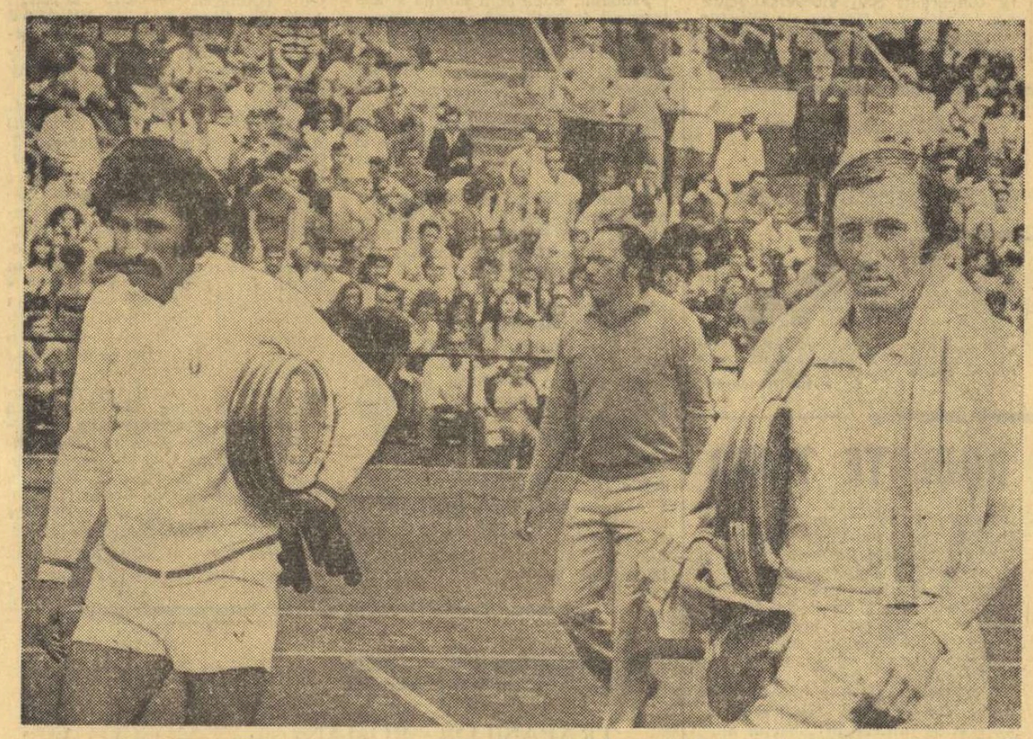

A fost greu, nespus de greu. Peste trei ore de luptă, dar fără luptă nu-i cunună. Țiriac părăsește terenul alături de excelentul lui adversar, Dibley

Fotografii de Theo MACARSCHI

UN PUTERNIC AVÎNT CREATOR PE MARILE MAGISTRALE ALE MUNCII

REALIZĂRI ȘI FAPTE DE SEAMĂ

IAȘI. La cea mai mare unitate producătoare de mătase din țară, țesătoria Victoria din Iași, spiritul de inițiativă a găsit un cîmp larg de acțiune. Colectivul de muncă al acestei unități a ajuns la concluzia că poate obține, prin folosirea chibzuită a materiei prime, o producție suplimentară de peste 200 000 de metri pătrați anual, ceea ce reprezintă 80 000 de rochii de damă sau 65 000 de fulgarine. Printre alte succese ale harnicului colectiv ieșean se numără și reducerea consumurilor specifice cu 0,7 la sută la firele de vîscoză și cu 0,4 la sută la firele sintetice poliamidice și poliesterice.

TIMIȘOARA. Gospodărirea judicioasă a metalului și reducerea consumurilor specifice sînt două dintre principalele obiective ale muncitorilor, tehnicienilor și inginerilor din întreprinderile constructoare de mașini ale județului Timiș. Astfel, la Uzina mecanică Timișoara, prin reproiectarea motoîncărcătorului de 3 tone s-au obținut, atît îmbunătățirea performanțelor sale tehnico-calitative, cît și reducerea greutății specifice cu aproape 400 kg metal. Și la Uzina de mașini agricole „Tehnometal" consumul de laminate pe fiecare transportor cu melc a fost redus cu circa 25 kg., iar la instalațiile de muls mecanic cu 85 kg.

BAIA MARE. Succese de seamă au înscris în bilanțul activității lor și muncitorii de la Exploatarea minieră Suior, care au extras de la începutul anului și pînă acum peste 11 000 tone minereu. În aceste zile, în galeriile G-2 și G-3, au început pușcările în trei din cele nouă panouri pregătite în vederea aplicării metodei de exploatare de mare randament care este înmagazinarea descendentă și surparea în subetaje.

AIUD. Prin finalizarea unor studii și măsuri eficiente, menite să determine obținerea, pe aceleași suprafețe productive, a unor cantități sporite de utilaje și instalații, la Întreprinderea metalurgică Aiud se obțin noi succese. Astfel, în secția construcții metalice și utilaje siderurgice au fost montate, în spațiile existente, 15 aparate automate și semiautomate de sudură, cu ajutorul cărora se realizează o productivitate a muncii de trei ori mai mare.

ÎN ÎNTÎMPINAREA ZILEI DE 23 AUGUST ȘI A CELEI DE A XXV-A ANIVERSĂRI A REPUBLICII

La „Semănătoarea" — București

ÎNDEPLINIREA EXEMPLARĂ A SARCINILOR DE PRODUCȚIE — O PROBLEMĂ DE ONOARE PENTRU SPORTIVII UZINEI

Emblema uzinelor Semănătoarea este bine cunoscută în peisajul nostru industrial. Mai mult, ea se bucură, prin calitatea produselor, de un excelent renume pe diferite meridiane ale lumii. Există aici un colectiv de oameni harnici, entuziaști, puternic atașați politicii partidului, care au urmărit cu interes lucrările Conferinței Naționale a P.C.R. și își încordează eforturile pentru a contribui la înfăptuirea obiectivelor stabilite de acest forum al comuniștilor. Iată pentru ce am dorit să cunoaștem pe cîțiva dintre muncitorii fabricii, care împletesc armonios activitatea din producție cu aceea de pe terenul de sport. Aflasem despre ei lucruri frumoase, că succesele de la locurile de muncă sînt dublate de cele obținute pe stadion. Astfel, este de remarcat că, după numai un an de la reînființare, echipa de fotbal a reușit să ajungă în categoria „Promoție".

— La baza acestui succes — ne

Radu TIMOFTE

(Continuare în pag. a 2-a)

ÎN CEA DE A TREIA ZI A BALCANIADEI ATLETICE DE LA IZMIR

VALERIA BUFANU, CAROL CORBU ȘI NICOLAE PERȚA — ÎNVINGĂTORI

Sare Carol Corbu!

IZMIR, 7 (prin telefon, de la trimisul nostru special).

Și în cea de a treia reuniune a Jocurilor Balcanice de la Izmir a reieșit echilibrul valoric care a dominat această ediție. Dincolo de rezultatele obținute în fiecare probă pe stadionul municipal, duminică seara la lumina reflectoarelor, bilanțul general — ca număr de medalii și punctaj obținut — reflectă acest echilibru de care aminteam. Reprezentativele Bulgariei și României au fost departajate, în cele din urmă, în ceea ce privește numărul de medalii obținute (la fete și băieți), doar de cele de bronz! Iar punctajul general la întrecerea reprezentativelor masculine indică pe locurile II și III reprezentativele României și Iugoslaviei cu același punctaj: 122!

În mod surprinzător, echipa feminină a României, care în ultimii ani a dominat întrecerile balcanice de atletism, a suferit la actuala ediție de la Izmir un surprinzător eșec. Și chiar dacă rezultatele anterioare obținute de atletele bulgare în acest

Romeo VILARA

(Continuare în pag. a 2-a)

ÎN GALA DE LA PITEȘTI:

MARIAN LAZĂR, MARIAN CULINEAC ȘI ION ALEXE — VICTORIOȘI

PITEȘTI, 7 (prin telefon) Aproape 2000 de spectatori, în noua sală a sporturilor din Pitești, au urmărit aseară o interesantă gală demonstrativă oferită de membrii lotului olimpic de box și de sparringpartnerii lor, din lotul de rezervă. Dar în mod firesc atenția publicului a fost polarizată de cele trei meciuri de selecție, menite să împlinească numărul titularilor în echipa pentru München.

În limitele **categoriei cocoș** campionul național Mircea Toni, mai puțin agresiv ca altă dată, a întîlnit în **Marian Lazăr** un adversar surprinzător de matur pentru tinerețea sa. Evitînd tentativele de lovituri năpraznice ale lui Toni, Lazăr a răspuns cu o frecvență uimitoare, dominînd două treimi din meci și obținînd o victorie la puncte **(2—1)** pe deplin meritată.

La **categoria semigrea** Ion Silițe n-a rezistat marii varietăți de lovituri pe care i le-a aplicat tînărul (în progres) **Marian Culineac**, și a pierdut prin **abandon** la sfîrșitul reprizei secunde.

La categoria grea, frenetic susținut de suporterii săi cîmpulungeni, Anghel Iancu a făcut tot ce a putut pentru a-l depăși pe **Ion Alexe**, extrem de pasiv, predispus la clinciuri. La capătul unei lupte confuze, Alexe este declarat învingător la puncte **(2—1)**.

CANOTOARELE ROMÂNCE LA CAMPIONATELE EUROPENE DE LA BRANDENBURG

Astăzi urmează să plece, pe calea aerului, la Brandenburg (R. D. Germană), canotoarele românce care vor reprezenta țara noastră la Campionatele europene. Importanta competiție va începe joi — cînd se vor desfășura serițile de calificare — și va continua pînă duminică, zi în care sînt programate toate cele cinci finale clasice. De notat că la ediția de anul trecut a C.E., la Copenhaga, schifistele noastre au cucerit trei medalii: aur la 4+1 vîsle, argint la 4+1 rame și bronz la 8+1.

Jurnal OLIMPIC 8-26 august

■ **Printre participanții la cea de a XII-a sesiune a Academiei Olimpice Internaționale** desfășurată, recent, la Arhaia Olimpia — în vecinătatea tulburătoare a stadionului pe care și-a cîștigat acum peste două milenii și jumătate cununa de cîștigător alergătorul Karebos — s-a aflat și **scrimerul Ahmed Elhami Elhossini din Cairo.** Prezența delegației românești la această manifestare, l-a determinat pe Elhossini să se intereseze de **„bunul său amic" Tănase Mureșan.** Aflînd că Mureșan va participa la întrecerile de la München, **scrimerul din „Țara Nilului" a transmis floretistului nostru cele mai sincere urări de succes.** I le remitem pe această cale.

■ **Între 21 și 25 august** se desfășoară, la München, în întîmpinarea Jocurilor Olimpice, un **congres științific** consacrat temei: **„Sportul în lumea noastră — perspectivele și problemele sale".** Încă în prima zi de congres, la 21 august, în cadrul grupului de lucru **„Probleme pedagogice legate de sportul de performanță la vîrsta adolescenței", conf. dr. Alexe Nicu, directorul Centrului de cercetări științifice și de documentare tehnică al C.N.E.F.S., va prezenta referatul „Criterii metodice de pregătire sportivă a copiilor și juniorilor".** Printre referenții principali la celelalte secțiuni sau grupuri de lucru figurează cunoscuți oameni de știință ca **Letunov** (U.R.S.S.), **Joki** (S.U.A.), **Dumazedier** (Franța), **Astrand** (Suedia), personalități ale vieții publice, ca **René Maheu,** directorul general al UNESCO, sau sportivi celebri, ca **Igor Ter-Ovanesian** (referent principal la tema: **„Sport — personalitate — educație").**

■ **La Tunari, trăgătorii noștri** — care, în general nu mai sînt niște adolescenți „buni de trimis la colț" — își pot sorbi liniștiți, după antrenamente, halba de bere. Uniunea internațională de tir a anunțat că **la München, în afara obișnuitelor teste anti-doping, nu se vor efectua controale anti-alcoolice.** În schimb, acestea din urmă vor fi **valabile pentru concurenții la pentatlon modern.** Așadar, atenție, băieții lui Tomiuc! (Lăsînd gluma la o parte, se știe că pentatloniștii sînt de o cumpătare exemplară).

■ Doru, copilul soților Söter, a împlinit 2 ani și 7 luni. Ținîndu-l de mînă, Iolanda ne-a împărtășit cîteva din prețioasele ei experiențe olimpice, profitabile desigur pentru loturile actuale. **„Trimiterea sportivilor la Jocurile Olimpice mult înainte de începerea probelor** — susține Iolanda Balaș-Söter — **nu este deloc avantajoasă, cel puțin în ceea ce privește atletismul. În febra neîntreruptelor antrenamente din preajma Jocurilor, se află rezultate, se trage cu ochiul la adversari, sportivii se montează, se autosugestionează, impresionați uneori de realizările din curtea vecinului. În aceste condiții, fiecare antrenament devine un adevărat concurs, care uzează, creînd o nedorită psihoză. Eu pledez pentru plecarea la Jocuri cu puțin timp înaintea concursului, eșalonat pentru grupe de probe".**

■ **Meciul secolului** Boris Spasski — Robert Fischer face prozeliți. În mai toate loturile olimpice românești, distracția favorită în răstimpul dintre antrenamente, a început să devină șahul. Nu mai puțin contagios este, în același sens, meciul de „Cupa Davis" dintre echipele României și Australiei care a mobilizat mulți olimpici în fața televizoarelor, dar i-a și îndemnat să-și încerce șansele cu racheta în mînă. Multă lume regretă, firește, că **tenisul nu mai este sport olimpic,** ceea ce cu 50 de ani în urmă era o realitate. Să ne amintim că printre primii participanți români la Olimpiadă, în 1924, la Paris, s-au numărat și tensimeni. Veteranul lor, Nicolae Mișu (al cărui nume se caligrafia Mishu) este bine cunoscut frecventatoriior terenului Progresul.

Numai **boxerii din lotul olimpic sînt fideli... tenisului de masă.** Pentru a oferi pugiliștilor clipe de destindere, conducerea lotului organizează festivități sau „concursuri de casă", cum s-a întîmplat cu prilejul aniversării lui Gabriel Pometcu. La tenis de masă, **„trofeul Pometcu"** (constînd dintr-o tabletă de ciocolată) **a revenit lui Calistrat Cuțov,** după o finală strînsă cu... fratele său Simion Cuțov!

■ Aflăm de **la Izmir** că în momentul în care i s-a adus la cunoștință valoarea noului record mondial la aruncarea discului realizat de Faina Melnik — tocmai cînd ea însăși se credea noua recordmană — **Argentina Menis,** cu cunoscuta ei imperturbabilitate, ar fi declarat: **„Ceea ce Melnik a reușit acasă la ea, eu am făcut la mii de kilometri de patrie. Să nu-mi spuneți că diferența de 18 cm înseamnă ceva! Nici o jumătate din lungimea pantofului meu..."**

PETROLIŞTII ŞI CHIMIŞTII PRAHOVENI RĂSPUND CU ÎNSUFLEŢIRE CHEMĂRII PARTIDULUI

În intîmpinarea ZILEI DE 23 AUGUST ŞI A CELEI DE A XXV-A ANIVERSĂRI A REPUBLICII

Mobilizatoarea chemare — **Cincinalul în patru ani şi jumătate** — dă un permanent impuls întrecerii socialiste care se desfăşoară în cinstea zilei de 23 August şi celei de a XXV-a aniversări a Republicii.

Fapte noi vin să se adauge zilnic pe agenda succeselor obţinute în producţie de către colectivele de oameni ai muncii din fabrici, uzine, de pe ogoare. Este un semn că întreg poporul se află angajat hotărît pe drumul dezvoltării societăţii socialiste multilateral dezvoltate.

Realizări semnificative au înregistrat şi chimiştii uzinei „Victoria" Floreşti, care îşi îndeplinesc ritmic angajamentele sporite luate în întrecerea socialistă pe anul 1972, depăşiri ce se concretizează în cantităţi sporite de produse.

„Colectivul uzinei noastre — ne-a spus ing. Ion Tifigiu, preşedintele asociaţiei sportive „Victoria" — depune intense eforturi pentru a depăşi lună de lună sarcinile de plan la producţia globală şi producţia marfă fabricată. Numai în primele şapte luni ale acestui an am realizat 9 400 anvelope A.T.A. peste plan, ceea ce ilustrează preocuparea comuniştilor din uzină, a tuturor celor care lucrează aici, de a-şi aduce contribuţia la efortul depus de întreaga naţiune pentru traducerea în fapte a hotărîrilor Conferinţei Naţionale, pentru îndeplinirea înainte de termen a Cincinalului".

★

Specialiştii care lucrează în Centrala industrială a prelucrării ţiţeiului Ploieşti au înscrise în preocupările lor o serie de probleme de o deosebită importanţă, menite să ducă la valorificarea superioară a materiei prime, la diversificarea gamei produselor petroliere, la realizarea de sortimente cu înalte caracteristici funcţionale, capabile să concureze pe piaţa mondială alte produse similare.

Un bilanţ al activităţii desfăşurate în aceste luni consemnează cifre grăitoare pentru modul în care colectivele de rafinori întîmpină ziua de 23 August şi cea de a XXV-a aniversare a Republicii: 32 milioane lei depăşire la planul producţiei globale şi tot 32 milioane lei la planul producţiei marfă fabricată; 100.000 tone de benzine, uleiuri minerale, motorine şi alte derivate din ţiţei obţinute suplimentar în cadrul instalaţiilor existente şi în limitele consumului specific planificat; 80 de sortimente noi asimilate şi introduse în fabricaţia curentă.

★

Aceeaşi atmosferă de lucru am întîlnit-o şi la Schela Băicoi, care la sfîrşitul trimestrului întîi îndeplinise mai mult de jumătate din angajamentul anual la producţia de ţiţei extras.

Despre oamenii care lucrează aici, despre hărnicia lor, despre dăruirea şi pasiunea cu care îşi îndeplinesc sarcinile ne-a vorbit maistrul Petre Babone, instructor al echipei de fotbal Petrolul Băicoi: **„Îmi este deosebit de greu să cuprind în cîteva cuvinte multitudinea de aspecte ale muncii petroliştilor schelei. V-aş putea vorbi ore întregi despre oameni ca Marin Grigore, Constantin Stan, Constantin Vasile şi alţii care lucrează în brigăzile de intervenţii, străduindu-se să scurteze la minimum timpul la fiecare intervenţie; v-aş putea vorbi pe larg despre iscusinţa şi hărnicia sondorilor de la secţia I care au extras de la începutul anului peste plan 253 tone de ţiţei şi despre cei de la secţia a doua, care au extras 204 tone, dar cîte nu se pot spune... Un singur lucru trebuie însă reţinut: că sîntem hotărîţi să înfăptuim cu succes sarcinile ce ne revin pentru a fi capabili să raportăm că ne-am îndeplinit prevederile planului cincinal în patru ani şi jumătate".**

★

Faptele prezentate mai sus nu mai au nevoie de comentarii. Ele vorbesc de la sine despre pasiune, hărnicie, abnegaţie şi competenţă profesională.

ÎNDEPLINIREA EXEMPLARĂ A SARCINILOR

(Urmare din pag. 1)

spune preşedintele asociaţiei sportive, **Octavian Dumitrescu** — a stat seriozitatea noilor componenţi ai echipei. Ei sînt numai tineri din uzina noastră, pentru care realizarea sarcinilor de producţie este o onoare, oameni legaţi trup şi suflet de locul lor de muncă, de tovarăşii cu care lucrează cot la cot.

Marea uzină bucureşteană şi-a depăşit pe primele şase luni ale anului planul la producţia globală cu 101,9 la sută, iar la producţia marfă cu 102,7 la sută. Sînt succese incontestabile, la care şi-au adus contribuţia şi tinerii pe care îi căutăm acum. Fotbalistul Tache Stanciu, lăcătuş în sectorul VI prelucrări tablă, şi-a desăvîrşit pregătirea profesională la şcoala uzinei şi este acum unul dintre cei cu care colegii de muncă se mîndresc. Prima calitate a frezorului **Simion Staicu**, de asemenea iubitor al sportului cu balonul rotund, este înalta sa calificare profesională în atelierul S.D.V. în care lucrează. Şi la fel cu aceştia mai sînt şi alţii, maistrul **Octavian Baicu**, controlorul C.T.C. **Iosif Ştefan**, maistrul **Nicolae Stanciu**... I-am aflat pe toţi puternic ancoraţi în realităţile zilelor pe care ţara întreagă le trăieşte, direct interesaţi de ceea ce se petrece în jurul lor, de bunul mers al uzinei.

Simion Staicu este bucuros de faptul că recenta hotărîre a Consiliului de Miniştri cu privire la majorarea salariului tarifar minim îl priveşte şi pe el:

— Pentru mine — ne spune — asta înseamnă un spor de aproape 1500 lei la cîştigul anual. Răspunsul meu la această nouă şi elocventă dovadă a grijii statului şi partidului pentru creşterea continuă a nivelului de trai trebuie să fie materializat prin înseşi faptele mele. Sînt conştient că şi de munca mea depinde mărirea volumului producţiei, realizarea costurilor mai reduse şi asigurarea unei calităţi superioare a produselor la nivelul întregii întreprinderi.

Am stat puţin timp la uzinele Semănătoarea. Destul, însă, ca să ne convingem că muncitorii-sportivi de aici sînt oameni de nădejde, pe aportul cărora se poate oricînd conta.

SOARE, AER, APĂ, SPORT ŞI... 350 DE COPII

Sport şi turism pe cărările vacanţei

După voleibalişti, handbalişti, baschetbalişti şi gimnaşti — toţi elevi la diferite şcoli sportive din ţară — noii oaspeţi ai taberei de la 2 Mai sînt pionieri şi şcolari, membri ai cercului „Prietenii grănicerilor".

★

Înainte de a intra în intimitatea taberei, credem că nu este lipsit de interes să consemnăm opiniile unor foşti „locatari" ai celor 2 blocuri cu o capacitate de 300 de locuri şi beneficiari ai plajei de la 2 Mai, impresii consemnate, de altfel, în jurnalul taberei:

„Cazarea, curăţenia, masa consistentă şi servită în condiţii de igienă desăvîrşită întregesc ambianţa de lucru şi de odihnă, pe care noi dascălii se impune să o ridicăm cel puţin la nivelul condiţiilor oferite de tabăra „2 Mai", căreia îi atribuim calificativul excepţional" (semnează: 22 de profesori care au însoţit pe elevii participanţi la Olimpiada de matematică).

„Tabăra 2 Mai este situată pe promontoriul cel mai ridicat, ales chiar pe malul mării, în directa şi imediata bătaie a brizei marine, precum şi în perimetrul nemijlocit al aerosolilor de faleză. Consider că înfiinţînd tabăra în acest loc s-a realizat cel mai fericit deziderat în materie de exploatare a ceea ce scontăm ştiinţific de la elementele pozitive naturale ale unei aşezări balneoclimaterice de pe litoral" (semnează: dr. Nicolae Budrică).

★

Într-adevăr, după cum ne-am convins în cele cîteva zile petrecute în tabără, aici sînt oferite condiţii excelente de recreare şi odihnă activă tuturor elevilor. Din discuţiile purtate cu conducerea taberei am reţinut preocuparea cadrelor didactice de a realiza în cele 12 zile un program atractiv şi variat în funcţie şi de condiţiile de care dispune tabăra.

— Ne străduim — ne-a spus directorul administrativ *Dumitru Bangal*, care de 8 ani conduce acest sector al taberei — *să creăm copiilor posibilitatea de a se simţi ca... acasă. Şi, spre mîndria noastră — să nu credeţi că mă laud — pînă acum am reuşit* (n.n.: jurnalul taberei este o mărturie în acest sens). *Desigur, mai avem şi greutăţi, dar încercăm să le depăşim. Magazia de echipament sportiv — mă refer la aceasta pentru că bănuiesc că vă interesează în primul rînd — dispune de tot ceea ce este necesar pentru o activitate bogată. Din păcate, însă, nu dispunem decît de un singur teren de volei, dar şi acela amenajat pe plajă. Dorim să achiziţionăm cîteva mese de tenis şi sîntem în tratative cu Consiliul popular al comunei pentru a ne pune la dispoziţie un teren pe care să-l amenajăm pentru sport.*

— Dar, să nu uităm — intervine directorul educativ al taberei, lector univ. *Ion Slăvăruş* — *că principalele elemente sînt... soarele şi marea. Totuşi, am organizat o serie de acţiuni care s-au bucurat de aprecierea copiilor. Aş nota dintre acestea: un concurs de orientare turistică, întreceri de volei, drumeţii pe plajă, vizite în staţiunile de pe litoral. Oricum să ştiţi că tot ceea ce poate contribui la destinderea, reconfortarea şi, totodată, instruirea copiilor stă în atenţia noastră.*

★

Părăsind tabăra de la 2 Mai am zărit în apropiere cîteva corturi frumos rînduite dinspre care se auzeau voci de copiii. O pancartă aflată în imediata apropiere a corturilor ne-a avertizat că ne aflăm pe „teritoriul" taberei organizată de Casa pionierilor din Iaşi. După puţin timp facem cunoştinţă cu tov. prof. *Elena Scurtu*, conducătoarea cercului de turism de la Casa pionierilor.

— Este al doilea an cînd organizăm o astfel de tabără în cîte 3 serii de 10 zile. Acum ne aflăm aici cu 54 de pionieri şi şcolari, membri ai cercului de turism-geografie, aeromodele, navomodele, radioelectronică, biologie şi altele, nu numai cu scopul de a ne destinde, ci şi de a încerca să realizăm scurte investigaţii arheologice, geografice şi biologice. Pentru aceasta am efectuat vizite pe litoral, la rezervaţia de la Hagieni, la „Planetariul" şi la „Delfinariul" din Constanţa, realizînd, ca să zic aşa, şi un program turistic. Completăm programul cu foarte plăcute băi de soare şi mare (e firesc, nu?) şi cu jocuri de volei, fotbal, şah, concursuri de iscusinţă.

★

Despre minunatele zile petrecute în tabără copiii ar putea povesti mult mai multe (de altfel şi carnetul reporterului e plin de notiţe), dar toate istorioarele sînt mărturia a unei copilării fericite şi lipsite de griji.

Emanuel FANTANEANU

Litoralul oferă celor ce l-au ales drept „sediu" al vacanţei minunate prilejuri de reconfortare
Foto: Dragoş NEAGU

polo

ECHIPA ROMÂNIEI LA AL 4-LEA SUCCES ÎN ACEST SEZON

Aşadar, reprezentativa de polo a României a cîştigat şi cel de al 4-lea turneu internaţional din acest sezon, confirmînd valoarea sa ridicată. Dar acest lucru, la urma urmei, nu este atît de important; mai mult a interesat pe toţi specialiştii maniera de joc a olimpicilor noştri, pregătirea lor fizică şi... care vor fi cei 11 jucători selecţionaţi pentru turneul de la München. Asupra primelor două probleme vom reveni. Iată însă ce au arătat meciurile competiţiei privind forma şi posibilităţile tricolorilor.

Dintre cei trei portari, **Şerban Huber** nu are în mod practic contracandidat pentru postul său. Ca rezervă ar putea figura **Cornel Frăţilă**, mai constant şi cu mai multă experienţă decît **Sorin Scurei**, care, exceptînd turneul de la Minsk, nu s-a ridicat peste valoarea coechipierilor săi.

Mult mai dificilă pare alegerea atacanţilor, 6 jucători candidînd pentru 5 posturi. Cele mai mari şanse par să le deţină **Dinu Popescu, Radu Lazăr, Claudiu Rusu, Cornel Rusu** şi **Viorel Rus**. În ceea ce îl priveşte pe **Adrian Nastasiu**, acesta nu este încă copt pentru marile confruntări.

Revenind la partidele din ultima zi a turneului, e de reţinut, în primul rînd, succesul cu totul neaşteptat al selecţionatei Volgogradului în faţa reprezentativei R.D. Germane. Poloiştii sovietici au condus cu 1—0 şi 2—1, adversarii lor au egalat în repriza a treia, dar au ratat în continuare foarte mult (două lovituri de la 4 m). Într-un final pasionant, echipa din Volgograd a cîştigat cu 4—3. În urma acestei victorii pe deplin meritate (aceasta este şi părerea arbitrului Abe Fuchs, care a condus fără greşeală), jucătorii sovietici aveau mari şanse de a ocupa locul doi în clasament. Duminică după-amiază însă, în partida cu selecţionata de tineret a României, ei au fost supuşi unei puternice presiuni a reprezentanţilor noştri, în primele două reprize, obţinînd cu destulă greutate o „remiză": 6—6, (1—3, 1—0, 3—3, 1—0). Din formaţia română, cel mai bun a fost din nou Dan Frîncu, a cărei selecţie de ultimă oră în echipa ce se va deplasa la Balcaniadă este salutară.

Adrian VASILIU

CLASAMENTUL FINAL AL TURNEULUI

1. ROMÂNIA	5	5	0	0	42—16	10
2. R.D. Germană	5	3	0	2	30—17	6
3. Sel. Bucureşti	5	2	1	2	26—26	5
4. Sel. Volgograd	5	2	1	2	23—25	5
5. România (tineret)	5	1	2	2	21—24	4
6. România (juniori)	5	0	0	5	5—39	0

handbal

LA „TURNEUL PRIETENIA" NOUA PROMOŢIE ŞI-A CONFIRMAT VALOAREA

Duminică seara, la o oră tîrzie, ne-a sosit vestea că echipele de tineret ale României au avut comportări remarcabile în „Turneul Prietenia" la handbal — competiţie desfăşurată în localitatea Ozd din Ungaria: formaţia feminină a ocupat locul întîi, iar cea masculină locul doi. Înainte de a trece la o scurtă apreciere a acestor rezultate, iată prezentarea scorurilor înregistrate şi configuraţia clasamentelor finale.

FEMININ: Iugoslavia — România 10—8 (4—6); Ungaria — Bulgaria 11—10 (7—5); Iugoslavia — Bulgaria 7—5 (5—2); România — Ungaria 13—8 (9—6); Ungaria — Iugoslavia 10—9 (4—5); România — Bulgaria 17—6 (9—3).

CLASAMENT FINAL

1. ROMÂNIA	3	2	0	1	38—24	4
2. Iugoslavia	3	2	0	1	26—23	4
3. Ungaria	3	2	0	1	29—32	4
4. Bulgaria	3	0	0	3	21—35	0

MASCULIN: Iugoslavia — Bulgaria 22—16 (11—7); România — Ungaria 19—18 (12—9); Bulgaria — Ungaria 16—14 (7—7); Iugoslavia — România 16—15 (10—3); România — Bulgaria 33—17 (13—11); Iugoslavia — Ungaria 13—11 (5—4)

CLASAMENT FINAL

1. Iugoslavia	3	3	0	0	51—42	6
2. România	3	2	0	1	67—51	4
3. Bulgaria	3	1	0	2	49—69	2
4. Ungaria	3	0	0	3	43—48	0

La fete, competiţia a fost mai puternică decît în toate cele şase ediţii precedente, datorită, mai ales, procesului general de refacere a echipelor naţionale de senioare, proces care necesită aducerea în primul plan a jucătoarelor tinere, de perspectivă. În aceste condiţii, formaţia României a cucerit primul loc, deşi în componenţa echipei s-au găsit multe jucătoare aflate încă la vîrsta junioratului. De altfel, punctele noastre forte au fost tocmai aceste junioare, dintre care **Riţa Florea** şi **Mariana Bosi**, s-au arătat cele mai certe valori, depăşind destul de repede stadiul de „speranţe." Apoi, referindu-ne la cucerirea locului întîi prin departajarea la golaveraj, nu putem decît să ne bucurăm o dată în plus, acest lucru avînd o semnificaţie deosebită, căci handbalistele noastre vin să completeze un capitol la care eram deficitari: puterea şi capacitatea de finalizare. Toate acestea confirmă marele salt calitativ înregistrat de handbalul feminin de perspectivă. Preocuparea antrenorilor pentru o selecţie cît mai bună, pentru o cît mai mare omogenizare a loturilor, pentru continua perfecţionare tehnică şi tactică a tinerelor handbaliste s-a materializat acum în cucerirea primului loc într-un turneu în care rareori am reuşit să ne clasăm printre fruntaşi.

Aceleaşi aprecieri sînt valabile şi la băieţi, care se prezintă — la acest nivel — într-o continuă ascensiune. Părerea noastră este că noua promoţie de handbalişti şi handbaliste este pe acelaşi drum care a adus „generaţiei de aur" marile satisfacţii, un drum pe care trebuie mers în continuare. Pentru aceasta însă cadeţii trebuie să urmeze un şi mai intens proces de pregătire, bazat pe antrenamente susţinute şi mai ales pe disciplină.

Horia ALEXANDRESCU

AERONAUTICA

CAMPIONATUL NAŢIONAL DE ZBOR FĂRĂ MOTOR

Ghinionistă această ediţie (cu invitaţi străini) a campionatului naţional.

Gazdele, membrii Aeroclubului „Moldova"-Iaşi în frunte cu neobositul lor şef, antrenorul emerit **Gheorghe Gilcă**, s-au străduit să creeze cele mai bune condiţii participanţilor, singurul lucru care l-a „scăpat" de sub control fiind vremea. Iar aceasta şi-a făcut de cap, supunîndu-i la grele încercări. Mai mult, a reuşit în timpul singurei probe disputate pînă acum să-i şi „risipească" pe o arie destul de mare, solicitînd eforturi serioase din partea directorului concursului, antrenorul emerit **Mihai Adăscăliţei** şi a piloţilor-remorcheri **Romeo Aftanasiu, Vasiliu Boghiş, Paul Cernişev** pentru aducerea lor la bază. Atunci cînd terenul impracticabil nu a permis remorcarea, cum s-a întîmplat cu cîştigătorul ediţiei trecute, **Nicolae Mihăiţă**, soluţia a fost demontarea aripilor şi transportarea planoarelor pe... „patru roţi".

★

O noutate, sau mai bine spus un deziderat care capătă contur, al planoriştilor noştri. În afara concursului participă maestrul emerit al sportului **Mircea Finescu** pe un planor **I.S.29 D** (prototip încă neomologat) al cunoscutului constructor braşovean **Iosif Şilimon**. Rezultatul obţinut în prima probă, 127 km — 262 p, la mică diferenţă (8 km—22 p) de primul clasat, polonezul **Stanislaw Witek**, în condiţii meteo grele, confirmă aşteptările şi ne dă speranţa umplerii unui gol, multă vreme neacoperit, sportivii români concurînd în prezent cu planoare de construcţie străină.

De azi la Ploieşti — UN ATRACTIV TURNEU INTERNAŢIONAL

Începînd de azi, sala Victoria din Ploieşti găzduieşte un interesant turneu internaţional de handbal, care dincolo de atracţia firească pe care o prezintă prin faptul că cei mai buni handbalişti români îşi vor măsura forţele cu două puternice formaţii de peste hotare, se înscrie şi ca unul din ultimele şi — prin aceasta — cele mai importante teste preolimpice. Seriozitatea examenului la care vor fi supuşi membrii lotului reprezentativ este determinată prin aceea că la încheierea turneului vom fi în măsură să cunoaştem opţiunile celor doi antrenori ai echipei olimpice române, care va avea, în sfîrşit, o formă definitivă.

Deci, un examen decisiv pentru cei 24 de handbalişti, care după o îndelungată pregătire vor putea da în cele trei zile ale întrecerii măsura talentului, a forţei lor de joc, a capacităţilor lor tehnice şi tactice. Interesant în această privinţă este şi faptul că încă din prima zi (programul a fost, probabil, nu întîmplător astfel alcătuit...) şi chiar din meciul de deschidere a competiţiei se vor întîlni cele două selecţionate române, ceea ce presupune că preferinţele antrenorilor vor prinde un oarecare contur înainte de acest turneu. Ceea ce — bineînţeles — nu exclude posibilitatea unor modificări pe parcurs, în funcţie de evoluţia jucătorilor.

Făcînd aceste aprecieri nu putem omite că — în alte ocazii asemenea partide au răscolit ambiţiile competitorilor, ducîndu-i, uneori, dincolo de limitele regulamentului, ceea ce a avut drept urmare accidentarea cîtorva coechipieri. Avem credinţa că obiectivul care stă în faţa lotului de handbal — Jocurile Olimpice — va mobiliza în sensul cel mai bun forţele jucătorilor, astfel că aspiraţiile lor să se poată concretiza pe temeiul handbalului.

În legătură cu acest turneu o ultimă precizare: cu acest prilej 10 arbitri internaţionali din ţara noastră vor trebui să-şi confirme printr-un examen acest onorant titlu, iar alţi doi să dovedească practic că merită şi ei în viitor mult doritul ecuson. Este un motiv care ne îndreptăţeşte să sperăm că arbitrajele vor fi la înălţime...

Iată programul de azi: **ORA 18.30: România A — România B; ORA 19.45: Grosswaldstadt (R.F.G.) — Polonia tineret.**

natație

FINIŞ „AU RALENTI" ÎN CAMPIONATELE JUNIORILOR

Campionatele naţionale de înot ale juniorilor s-au încheiat exact cum au început; mai precis, într-o totală apatie transmisă de la antrenori la concurenţi (sau viceversa), care s-a transformat într-un şir lung de rezultate mai mult decît modeste. Realmente, nu ne amintim ca în ultimii 8 ani să mai fi asistat la o ediţie a acestei competiţii atît de slabă, la capătul căreia să consemnăm doar un record la 100 m liber al Ancăi Groza (cu o cifră accesibilă acum specialistelor delfinului — 65.0) şi foarte multe deziluzii.

Probabil, după cum afirma şi antrenorul federal prof. Aurel Urmuzescu, unii dintre antrenori au plecat bucuroşi de la acest concurs, urmînd să raporteze cluburilor „succesul" unui mare număr de titluri sau medalii. Ce valoare au însă acestea o ştiu ei prea bine; şi antrenorii de la Dinamo, şi cei de la C.S.M. Cluj sau ai şcolilor sportive din Capitală...

Dintre ultimele rezultate, merită a fi amintite cele ale lui D. Wetterneck (2:19,6) şi Anca Groza (2:31,4) la 200 m delfin. Dar numai atît ceea ce este foarte puţin.

ULTIMELE REZULTATE TEHNICE JUNIORI II 200 m spate (b): **1. ADRIAN HORVAT** (Şc. sp. 1) **2:26,0 — campion naţional**, 2. Cătălin Coatu (C.S. Şcolarul) 2:27.0 3. Constantin Mandache (Petrolul) 2:35.4; **200 m spate (f): 1 IRINA RATUŞNI** (Dinamo) **2:53,6 — campioană naţională**, 2. Traute Leutschaft (Şc. sp. Timişoara) 2:59,5, 3. Vera Dull (Dinamo) 2:59,6; **200 m delfin (f) 1. ANCA GROZA** (Dinamo) **2:31,4 — campioană naţională**, 2. Dagmar Hluzin (Şc. sp. Reşiţa) 3:02.9, 3. Ioana Sporea (Şc. sp. Reşiţa) 3:03 2; **200 m delfin** (b): 1. **DIETMAR WETTERNECK** (Şc. sp. Reşiţa) **2:19,6 — campion naţional**, 2. Teodor Nicolae (Dinamo) 2:26,0, 3. Tudor Furtunescu (Steaua) 2:41,7; **800 m liber (f): 1. ADELINA HIDOŞ** (Dinamo) **11:29,8 — campioană naţională**, 2. Silvia Ivescu (Dinamo) 11:32,3 3. Georgeta Stanciu (Dunărea Galaţi) 11:33,2; **1500 m liber (b): 1. NICOLAE BUTOI** (Petrolul) **20:03,4 — campion naţional**, 2. Andrei Bacsi (Crişul) 20:05,4, 3. Alexandru Barany (Şc. sp. Reşiţa) 20:49,7;

JUNIORI I — **200 m spate: 1. GHEORGHE LUPU** (C.S. Şcolarul) **2:24,7, — campion naţional**, 2. Teodor Nuţeanu (Dinamo) 2:26.7, 3. Aurel Şeicaru (Dunărea) 2:39,2; 200 m spate (f): 1 **GYONGY SOVAGO** (C.S.M. Cluj) 2:54,4 — **campioană naţională**, 2. Mădălina Măzgăreanu (Şc. sp. 2) 2:59.5, 3. M. Ghimeş (Dinamo) 3:05,5; **200 m delfin** (b): 1. **ZOLTAN CASIAN** (C.S.M. Cluj) **2:29.8 — campion naţional**, 2. Liviu Copcealău (Dinamo) 2:31,7, 3. Paul Ghindaru (Şc. sp. 2) 2:43,0; **200 m delfin (f): 1. SIEGRID SLECIAN** (Şc. sp. Reşiţa) 2:50,4, 2. Angela Anton (Dinamo) 2:51,4 (au fost doar două concurente); **800 m liber (f): 1 LUCIA RADU** (Dinamo) **11:08.5 campioană naţională**, 2. Cornelia Petratu (Şc. sp. 2) 11:46.9, 3. Sanda Busuioc (Şc. sp. Timişoara) 11:52.0; **1500 m liber (b): 1. ZOLTAN CASIAN** (C.S.M. Cluj) 19:40.2, 2. Romulus Raşcu (Crişul) 20:22,2 (au fost doar doi concurenţi).

lupte

Meci internaţional amical C.F.R. TIMIŞOARA — SENEGAL (ECHIPA OLIMPICĂ) 5,5 — 3,5

Aflîndu-se în turneu în Europa, pregătindu-se pentru J.O., echipa olimpică de lupte greco-romane a Senegalului a susţinut un meci amical cu formaţia C.F.R. la Timişoara. Scorul a fost favorabil timişorenilor cu 5,5—3,5. Punctele au fost realizate de către **I. Marchiş** (68 kg), **I. Caras** (68 kg), **I. Ciobanu** (74 kg), **Gh. Vădraru** (82 kg) — care a luptat cu doi adversari, **A. Toth** (meci egal) pentru timişoreni, respectiv **I. Noel** (62 kg), **R. Diuf** (100 kg), **M. Diame** (+100 kg) — meci egal şi **A. Kamera** (90 kg). După întîlnire, sportivii africani au făcut o interesantă demonstraţie de lupte folclorice.

În ziua de 9 august, luptătorii senegalezi vor evolua la Lugoj, în compania echipei locale Vulturii textila.

St. MARTON—coresp.

ÎN „SERA" DE LA „TINERETULUI" RODEŞTE TENIS

„Plantă" deosebit de pretenţioasă care are nevoie de o îngrijire nu numai competentă, dar şi deosebit de migăloasă — tenisul rodeşte doar pe acel teren fertil ce-l putem numi DĂRUIRE.

Sînt şapte ani de cînd în acest colţ fermecător al Bucureştilor — ştrandul Tineretului — copiii care vor să se iniţieze în tainele tenisului vin cu sutele în fiecare sezon, magnetizaţi de numele unui maestru neîntrecut în a le descoperi frumuseţile „sportului alb": Cristea Caralulis.

Adevărată pepinieră sau, şi mai exact spus, „seră" în care rodeşte sportul alb, centrul de iniţiere de la „Tineretului" a fost realmente asaltat şi în acest sezon de peste 300 de copii. Cam atîţia s-au perindat pe cele 14 terenuri ce le sînt puse la dispoziţie şi în 1966, în 1967, în 1968, în 1969, în 1970, în 1971... Făcînd cea mai simplă operaţie aritmetică, constatăm că mai mult de 2 000 de copii — adevăraţi fluturi atraşi de lumină — au mînuit o rachetă sub îndrumarea lui „nea Tache". Recent — fiind alături de maestru şi de discipolii săi o întreagă zi — ni s-au dezvăluit doar cîteva dintre manierele de lucru ale acestui pedagog. Mai întîi să amintim faptul că grupele de lucru sînt astfel împărţite pe zile şi pe ore de învăţare, încît antrenorul are posibilitatea să-i corecteze mişcările şi să-l îndrume pe aproape fiecare copil.

Dintre cei care se iniţiază în tenis la ştrandul Tineretului, cîţiva copii sînt deosebit de înzestraţi. Ne-o spune chiar Tache Caralulis:

— Nicuşor Noiman *(acum la clubul Dinamo — n.n.)*, Mihai Zacopceanu *(la Şc. sp. nr. 2)*, Lucian Plăviţiu, Bogdan Costaforu, Roblie Flodor, Călin Tulpan, Dumitru Vlad sînt doar cîţiva dintre copiii în care văd viitori mînuitori talentaţi ai rachetei. Pentru mine, *ne spune în continuare antrenorul*, prezenţa unui număr atît de mare de copii pe terenurile de iniţiere pe care le conduc, este cea mai grăitoare dovadă că tenisul se află, în Capitală, în anul celei mai puternice efervescenţe. De aceea ar trebui să ne gîndim la extinderea unor astfel de centre — pe care le-aş dori cluburi — şi în Balta Albă, şi în Drumul Taberei, precum şi în alte zone ale Capitalei. Mărturisesc, şi nu fără regret, că sînt nevoit, din cauza puţinului material, a puţinelor terenuri, să refuz înscrierea în continuare a altor copii care ar dori să se iniţieze în „sportul alb".

Ne-a mai spus multe despre tenis şi despre copii antrenorul Caralulis. *Am reţinut, însă, ca deosebit de interesantă ideea dumisale ca forul coordonator al ştrandului Tineretului — IEABS — să legitimeze, chiar sub firma sa, o parte dintre copiii care au depăşit faza de iniţiere. Acestora, tot ca sportivi legitimaţi, li s-ar putea alătura cei aproximativ 450 de maturi care aproape că suprapopulează, zi de zi, terenurile de la Tineretului. Astfel, numărul tenismenilor legitimaţi ai Capitalei ar creşte considerabil, în interesul, credem noi, şi al federaţiei de specialitate.*

Ion GAVRILESCU

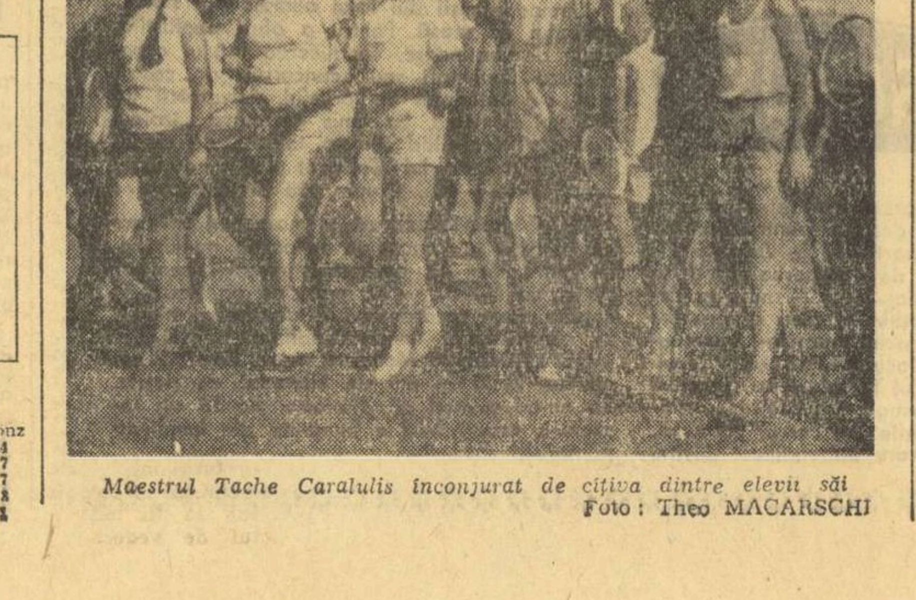

Maestrul Tache Caralulis înconjurat de cîţiva dintre elevii săi
Foto: Theo MACARSCHI

atletism

BALCANIADA DE LA IZMIR

(Urmare din pag 1)

sezon lăsau să se întrevadă o luptă foarte strînsă pentru întîietate, diferenţa netă cu care atletele noastre au fost întrecute în clasamentul final este, într-adevăr, neaşteptată.

Dintre rezultatele înregistrate în ultima reuniune a Balcaniadei se desprinde performanţa cu care Iordanka Blagoeva (Bulgaria) a încheiat proba de săritură în înălţime femei: 1,90 m, care reprezintă un nou record naţional al Bulgariei (vechiul record era de 1,86 m şi aparţinea aceleiaşi atlete). Merită subliniate, de asemenea, rezultatele cu care cunoscuţii atleţi Carol Corbu şi Christos Papanicolau au încununat probele de triplusalt şi săritura cu prăjina: 16,78 m (nou record balcanic) şi, respectiv, 5,40 m. Acestea constituie, într-adevăr, rezultate de o bună valoare continentală. În acelaşi context merită plasat şi rezultatul cu care reprezentanta noastră Valeria Bufanu a dobîndit cel de al doilea titlu balcanic la Izmir: 13,1 la 100 mg, ca şi rezultatul obţinut la aruncarea suliţei de Molova (Bulgaria): 60,58 m.

Dominînd proba de maraton, atleţii turci au dobîndit duminică primele (şi singurele) medalii de aur şi argint. Acestea au constituit, însă, o binemeritată bucurie pentru publicul spectator din localitate, dornic să vadă pe podiumul de onoare şi reprezentanţi ai ţării gazdă.

Iată rezultatele tehnice înregistrate în reuniunea de închejere a Balcaniadei de la Izmir: BĂRBAŢI — **200 m** 1. Papageorgopoulos (Grecia) 21,3, 2. Zamfirescu (România) 21,6, 3. Krizan (Iugoslavia) 21,7; **400 m** 1. Alebici (Iugoslavia) 46,4 (n.r. balc.), 2. Onissiforou (Grecia) 46,6. 3. Susanj (Iugoslavia) 46,8; **disc** 1. Velev (Bulgaria) 58,50 m, 2. Pecar (Iugoslavia) 57,80 m, 3. Tsioras (Grecia) 56,44 m; **110 mg** 1. Perţa (România) 14,4, 2. Mljakov (Bulgaria) 14,5, 3. Ajanovici (Iugoslavia) 14,5; **triplusalt** 1. Corbu (România) 16,78 m (n.r. balc), 2. Dumitrescu (România) 15,83 m, 3. Kasimiokis (Grecia) 15,30 m; **5000 m** 1. Korica (Iugoslavia) 14; 02,0, 2. Zaharopoulos (Grecia) 14:02,2, 3. Contosoros (Grecia) 14:03,4; **prăjină** 1. Papanicolau (Grecia) 5,40 m, 2. Ligor (România) 4,90 m, 3. Ninkov (Bulgaria) 4,90 m; **4 × 400 m** 1. Iugoslavia 3:06,4, 2. Grecia 3:08,3. 3. Bulgaria 3:08.8: **FEMEI — 400 m. 1.** Boneva (Bulgaria) 54,1, 2. Basici (Iugoslavia) 54,4, 3. Fiţa (România) 54,5; **100 mg.** 1. Bufanu (România) 13,1, 2. Catska (Bulgaria) 13,6, 3. Sakdova (Bulgaria) 14, 2; **înălţime** 1. Blagoeva (Bulgaria) 1,90 m, 2. Popescu (România) 1,81 m, 3. Hrepevnik (Iugoslavia) 1,78 m; **4 × 400 m** 1. Bulgaria 3:40,7, 2. România 3:48,4, 3. Iugoslavia 3:50,8; **4 × 100 m** 1. Bulgaria 44,7, 2. Iugoslavia 46,3, 3. România 46,8; **suliţă** 1. Molova (Bulgaria) 60,58 m (n.r. balc), 2. Urbancici (Iugoslavia) 57,94 m, 3. Celiaskova (Bulgaria) 56.08 m.

PUNCTAJ GENERAL

MASCULIN

1. Grecia 128 p
2—3. România, Iugoslavia 122 p
4. Bulgaria 114 p
5. Turcia 31 p.

FEMININ

1. Bulgaria 132 p
2. România 107 p
3. Iugoslavia 63 p
4. Grecia 21 p
5. Turcia 9 p.

CLASAMENTUL PE MEDALII

	aur	argint	bronz
BULGARIA	11	12	14
ROMÂNIA	11	12	7
IUGOSLAVIA	7	8	7
GRECIA	7	4	8
TURCIA	1	1	1

HIPISM

REZULTATELE TRĂPAŞILOR ROMÂNI LA MOSCOVA

În zilele de 29 şi 30 iulie s-a desfăşurat pe hipodromul din Moscova un miting hipic internaţional, la care au participat reprezentanţi ai crescătoriilor de trăpaşi din Uniunea Sovietică, România, Republica Democrată Germană, Iugoslavia, Ungaria şi Finlanda, fiecare ţară cu cîte un lot de patru exemplare.

În prima reuniune, **Gînd** (Gh. Tănase) şi **Cuc** (M. Ştefănescu) au participat — împreună cu alţi 14 adversari — în „Premiul Ţărilor Socialiste", un handicap pe 2 400 metri. Deşi a pierdut teren important la plecare, Gînd a acţionat foarte curajos în restul parcursului şi, remontînd impresionant, s-a clasat al doilea, după calul sovietic Iznoc. El a acoperit distanţa în 3'22"2, ceea ce corespunde cu timpul de 1'24"3 pe km şi a cucerit un premiu de 2.500 ruble. Învingătorul a realizat 1'24" pe km, iar Cuc a terminat neplasat, dar cu un timp onorabil: 1'27"3 pe km.

În a doua reuniune, **Cuc**, cu Gh. **Tănase** în sulky, a luat plecarea în „Premiul de consolare", grupă pe 1 600 m, în care s-a comportat cu totul remarcabil, terminînd al patrulea, după ce s-a handicapat suplimentar cu un galop în primul turnant al parcursului, în momentul cînd conducea plutonul de 10 concurenţi. El a acoperit distanţa în 2'14"5, echivalent cu 1'24"1 pe km. Micul armăsar a izbutit astfel cea mai valoroasă performanţă din carieră, corectînd serios recordul de 1'25"6 pe km cu care fusese creditat la plecarea din Ploieşti. Fără incidentul mai sus menţionat, este de presupus că el ar fi realizat un record în jurul lui 1'23" pe km. Valoarea premiului cîştigat a fost de 240 de ruble. Angajat într-o alergare cu trei reprize, **Sceriş** (M. Ştefănescu) nu s-a prezentat în plenitudinea mijloacelor fizice, acuzînd fie oboseala drumului — 8 zile cu trenul — fie neaclimatizarea, fie o indispoziţie de moment. În plus, element dificil la plecare, el nu s-a adaptat condiţiilor autostartului, s-a dezechilibrat, a galopat îndelung şi a ieşit, de la început, din cursă. Neîndeplinind baremul prevăzut de condiţiile probei, nu s-a mai prezentat la startul reprizei a doua. Cît priveşte pe **Torpedo** (M. Ştefănescu), el a fost angajat într-o grupă pe 3 200 m. Cîştigătorul derbyului nostru din acest an, s-a găsit — împreună cu un trăpaş iugoslav — surclasat de valoarea adversarilor, ale căror recorduri gravitau între 1'16"8 şi 1'21"3 pe km. În atari condiţii, rolul lui s-a redus la o simplă figuraţie. În clasamentul neoficial pe ţări, trăpaşii noştri au acumulat un punctaj care i-a situat pe locul al patrulea, după cei din Uniunea Sovietică, R.D. Germană, Finlanda şi înaintea celor din Iugoslavia şi Ungaria, clasaţi în ordine. Trebuie menţionat, în încheiere, că toţi trăpaşii oaspeţi au întîmpinat un însemnat grad de dificultate din cauza compoziţiei pistei hipodromului moscovit, alcătuită din zgură de turbă pe postament de bolovani — ceea ce provoacă îngroparea copitelor şi a roţilor sulkyului —, total diferită de cele din zgură de cărbune, presate, cu care erau familiarizaţi în ţările natale. În plus, circumferinţa pistei de trap a hipodromului moscovit este asemănătoare celor americane, de 1 600 m. De aceea, performanţele realizate de Gînd şi Cuc capătă o valoare deosebită. Au asistat la fiecare reuniune 16 000 de spectatori.

Niddy DUMITRESCU

fotbal

După cîștigarea Turneului „Prietenia"

PROBLEMELE ACTUALE ALE ECHIPEI NOASTRE DE JUNIORI...

- **Un succes pe deplin meritat**
- **Apărarea — compartimentul forte**
- **Antrenorul C. Ardeleanu, în căutarea a doi mijlocași**
- **Capacitatea de efort — călcîiul lui Achile!**

Echipa noastră reprezentativă de juniori — într-o formulă nouă, după ce Aelenei, Dumitriu, Purima, Ion Ion, Szabados au păsit pragul senioratului — a cîștigat cea de a VI-a ediție a Turneului Prietenia, competiție care a fost alcătuite cele două echipe. Desigur, jucătorii cei mai buni au fost la dispoziția primei formații, pe care am încercat s-o înjghebăm într-un timp extrem de scurt și tot presați de timp s-o aducem într-o formă cu fiecare an, devine tot mai populară, bucurîndu-se de un succes unanim, păsind pe făgașul tradiționalului. Este pe deplin meritat succesul tinerilor noștri jucători, care își înscriu, în acest fel, în palmares a doua victorie, după că, cu doi ani în urmă, au cîștigat și ediția a IV-a, organizată de federația poloneză de fotbal.

Ciurea — Cotigă, Naghi, Negruțiu, Chivu — Șumulanschi, Pap — Crișan, Răducanu, Juga, Matei, acesta a fost „11"-le de bază pe care antrenorul Constantin Ardeleanu l-a aliniat la începutul fiecărui meci. A existat o singură excepție, partida cu U.R.S.S., cînd atacanții centrali și fundașul lateral stînga, indisponibili, au fost înlocuiți de rezervele Pataki, Tișniță și Marinescu. Ei bine, tocmai în acest meci, ca și într-o bună parte din finala turneului, echipa noastră a evoluat mai slab, deficiențele din jocul său, relevîndu-ni-se cu pregnanță. Cauzele care le-au generat sînt mai multe și asupra lor am insistat într-o discuție sinceră, la obiect, cu antrenorul C. Ardeleanu.

— Turneul Prietenia — ne-a spus antrenorul lotului reprezentativ de juniori — competiție care devine, cu fiecare ediție, tot mai pretențioasă, constituie un prim examen pentru echipele ce se vor angaja, încă din această toamnă, în preliminariile turneului U.E.F.A. — 1973. Este un început de drum și, ținînd cont de aceasta, am vrut să știm pe cine vom putea conta în viitoarele confruntări cu Iugoslavia și Grecia, fapt pentru care am invitat la Timișoara 50 de tineri jucători, lot din care au

Răducanu transformă imparabil penaltyul acordat echipei Romîniei în partida finală cu Bulgaria
Foto: L. ADORJAN

care să-i permită să lupte de la egal la egal cu puternicele sale adversare din grupă, echipele Cubei — în realitate o formație de tineret a acestei țări — U.R.S.S., Poloniei, și Cehoslovaciei.

— În ce măsură considerați că ați reușit?

— Numai pe jumătate. Apărarea, de exemplu, nu-mi dă prea mari bătăi de cap. Nu numai pentru motivul că în turneu a primit cele mai puține goluri dintre toate echipele participante. Ciurea este însă un portar de nădejde. Apără din ce în ce mai bine. La rîndul lor, cei patru fundași au viteză de reacție, se mobilizează la maximum, se dublează prompt, dispun de o mare capacitate de efort. De cele mai multe ori, apărarea știe să rezolve simplu și eficace situațiile periculoase ivite la poarta lui Ciurea. La rîndul lor, atacanții, spre deosebire de promoțiile anilor trecuți, joacă mult mai simplu, mai perpendicular pe poartă. Răducanu și Iuga au mai... crescut cu un an, devenind buni realizatori, iar Crișan și Matei sînt două extreme foarte rapide, ultimul parcurgînd suta de metri în 12 secunde!...

— Și totuși, șapte goluri în cinci meciuri...

— Știu, cifra nu este deloc satisfăcătoare. Și asta, dintr-un singur și mare motiv: insuficientul sprijin acordat atacului de către apărători și, în primul rînd, de către mijlocași. Evoluția lor, a mijlocașilor, mă nemulțumește cel mai mult. Din cauza comportării lor mediocre în meciurile cu U.R.S.S. și Bulgaria, echipa a părut ruptă în două. Nici Șumulanschi, reprofilat pentru acest post, nici Pap, exagerat de timid, nu se ridică la valoarea cuplului Dumitriu—Ion Ion, din echipa de anul trecut.

— Cum va rezolva antrenorul echipei de juniori această dificilă problemă a mijlocașilor?

— Căutînd. Pînă la meciurile amicale cu Bulgaria și, probabil, cu Polonia, din toamnă, va trebui să facem multe investigații, să organizăm încă două-trei trialuri. Altă cale nu există.

A doua mare deficiență semnalată în comportarea echipei noastre de juniori la Turneul Prietenia o constituie insuficienta ei capacitate de efort pe parcursul meciurilor. Nu întîmplător, în partidele cu U.R.S.S., și Bulgaria, Răducanu, Crișan, Pap, Șumulanschi, Pataki, Iuga, Matei au jucat mai slab decît în meciurile cu Cehoslovacia, Cuba, Polonia. Acești jucători s-au prezentat la turneu slab pregătiți. În puținele zile avute la dispoziție înaintea turneului s-au făcut antrenamente intense, dar rezervele acumulate n-au fost suficiente, epuizîndu-se spre finalul competiției.

Cu toate acestea, repetăm, victoria obținută în ediția a VI-a a Turneului Prietenia, încheiat duminică, într-un cadru festiv, pe stadionul „1 Mai" din Timișoara, este rodul unor străduințe meritorii și constituie un punct de referințe pentru viitoarele întîlniri oficiale ale juniorilor.

Laurențiu DUMITRESCU

5 ÎNTREBĂRI ȘI 5 RĂSPUNSURI

DIALOG CU ANTRENORUL CLUJEAN CONSTANTIN RĂDULESCU

Dr. C. Rădulescu, antrenorul echipei C.F.R. Cluj, deține un record unic în felul său. Acela de a fi obținut — pentru a cîta oară? — în ceasul al 12-lea, ceea ce nimeni nu mai credea: salvarea echipei de la retrogradare. Am descins, în aceste zile, la Cluj, fiind martori oculari la cel de al 26-lea antrenament, din această vară.

1. — Ce perspective întrezăriți C.F.R.-ului, tov. Rădulescu, în viitorul campionat?

— Din capul locului trebuie să recunosc că și noi, tehnicienii, am avut cîteva lipsuri în instruire. Acum ne-am revizuit metodica în antrenamente și vom aplica un alt procedeu de pregătire. Ca să fiu mai clar, perioada de vară, care este scurtă, o vom folosi în viitor mai mult pentru perfecționarea tehnicii și învățarea unor scheme tactice. Totul în condiție de joc. În schimb, perioada de iarnă va fi afectată în proporție de 75 la sută, acumulării unui potențial fizic ridicat, care să ne fie folositor pe întreg anul competițional.

2. — Au plecat 5 jucători de bază. Oare aceasta nu reprezintă un handicap în alcătuirea formației?

— În aparență, da. Pot afirma însă cu toată convingerea că lotul de care dispun în momentul de față nu este cu nimic mai prejos, ba chiar este superior celui din campionatul trecut. S-au transferat Totoianu și Soo la „U" Cluj, O. Ionescu la Sportul studențesc, Donici la F.C. Galați și P. Gheorghe, după cîte știu, la Progresul. În schimb, îi avem pe Adam, jucător cu un dezvoltat simț al porții, pe S. Moldovan și pe Pripici, toți trei de la „U", pe Bucur de la Galați și pe V. Ionescu de la Știința Petroșani. Am promovat de la echipa de tineret pe Moldovan și Mihai, iar de la juniori, pe Marin și Moga, ultimul un tînăr de 17 ani, foarte înzestrat.

3. — Ați simțit, în ultima perioadă de timp, o mai mare adeziune din partea spectatorilor clujeni?

— După efortul din returul campionatului, cînd am reușit salvarea pe care nu o mai întrezărea nimeni, multe s-au schimbat în bine. Sîntem altfel priviți, simpatiile au început să se înmulțească. La antrenamente asistă grupuri mai numeroase de suporteri, ceea ce nu se prea întîmpla în trecut. Ca să nu mai vorbim de sprijinul moral și material pe care ni-l acordă organele locale.

4. — Cu Farul în deplasare, cu Steaua la Cluj, cu C.S.M. Reșița în deplasare. Un program deloc ușor al primelor trei etape. Ne puteți da un pronostic?

— Am putea spune că programul primelor etape este extrem de greu pentru echipa noastră. Nu mi-a plăcut niciodată însă să mă hazardez în pronosticuri. Ceea ce pot spune însă este că vom începe cu o surpriză, dar ea va fi de altă natură față de anii trecuți. Surpriză, în sensul că ne-am propus să acumulăm în tur un număr mai mare de puncte, care să ne scutească de emoții în a doua parte a campionatului.

5. — Deși este încă prematur, v-ați profilat „11"-le de bază?

— Am susținut cinci jocuri amicale, în care au fost rulați toți jucătorii pe care îi avem la dispoziție. Procedînd prin eliminare, după comportarea de pînă acum a fiecăruia, am ajuns la următoarea formulă de echipă: **Gadja (Moldovan) — Lupu, Dragomir, Penzeș (Szőke), Roman — M. Bretan, Cojocaru — S. Bretan (Bucur), Adam, Țegean (Vișan), Petrescu.** Vreau să adaug însă că în următoarele jocuri de verificare, modificările nu sînt excluse.

Gheorghe NERTEA

Un moment emoționant în cadrul festivităților de la Pitești, desfășurate duminică. Înflăcărații suporteri ai echipei lui Dobrin își primesc răsplata: „Trofeul Petschowschi" acordat celui mai sportiv public al campionatului.

MECIURI AMICALE INTERNAȚIONALE

MINERUL BAIA MARE — SPARTAK IVANOVO 1—3 (1—1)

În cadrul manifestărilor organizate la Baia Mare cu prilejul „Zilei Minerului", a avut loc meciul amical internațional dintre formația locală Minerul și echipa sovietică Spartak Ivanovo. Oaspeții, cu un atac mai incisiv, au cîștigat partida cu scorul de 3—1 (1—1). Golurile au fost realizate de **Clopii** (min. 42 și 63), **Martinenko** (min. 50), respectiv **Trifu** (min. 45 din 11 m). A arbitrat bine V. Trifu — Baia Mare.

L. CHIRA, coresp.

SELECȚIONATA FEROVIARĂ BUCUREȘTI — SELECȚIONATA FEROVIARĂ BUDAPESTA (OLD BOYS) 1—0 (0—0)

Cu prilejul sărbătorilor culturalsportive prilejuite de împlinirea a 100 de ani de la înființarea Gării de Nord din București, duminică s-a disputat pe stadionul Giulești întîlnirea internațională de old-boys dintre selecționatele feroviare ale orașelor București și Budapesta. Ca și acum două săptămîni la Budapesta, victoria a revenit tot selecționatei feroviarilor bucureșteni cu scorul de 1—0 (0—0). Unicul punct al acestei partide a fost înscris de **Leahevici** în min. 65. **(A. PĂPĂDIE)**

FARUL — S.C. CARL ZEISS JENA 1—0 (1—0)

Farul a susținut primul joc în fața suporterilor săi cu echipa S. C. Carl Zeiss Jena, pe care a învins-o cu scorul de 1—0 (1—0). Antrenorul Hașoti și-a rodat întregul lot. Unicul gol al jocului a fost înscris de Tufan (min. 43).

Farul a aliniat formația: **Ștefănescu (Popa) — Stoica (Ghirca), Antonescu, Mareș, Nistor (Codin) — Tănase, Oprea — Ologu (I. Constantinescu), Tufan, Caraman (Mihu), Turcu.**

C. POPA, coresp. județean

Azi, la Ploiești

PETROLUL — S.C. CARL ZEISS JENA

Stadionul ploieștean Petrolul găzduiește azi întîlnirea internațională dintre divizionara A locală și echipa S. C. Carl Zeiss Jena (R.D.G.)

Partida începe la ora 17,30.

SELECȚIONATA GHANEI VA EFECTUA UN TURNEU ÎN ȚARA NOASTRĂ

Selecționata Ghanei va efectua un turneu de cîteva jocuri în țara noastră în perioada 10—22 august. Echipele care îi vor fi adversare urmează să fie desemnate în aceste zile.

„Cupa Balcanică" pentru echipele de tineret

ECHIPA DE TINERET UNIVERSITATEA CLUJ A PLECAT IERI LA IZMIR

Ieri a părăsit țara echipa de tineret Universitatea Cluj care ne va reprezenta la cea de a V-a ediție a „Cupei balcanice" — competiție pentru selecționatele de tineret — care se desfășoară între 9—16 august în Turcia, la Izmir.

Tinerii noștri jucători fac parte din seria B, împreună cu formațiile Turciei și Albaniei. În primul joc, vineri 11 august, fotbaliștii români întîlnesc selecționata **Albaniei**, iar, duminică 13 august pe cea a **Turciei**

AL 6-LEA
TÎRG DE MOSTRE DE BUNURI DE CONSUM
BUCUREȘTI '72
10—31 AUGUST

În perioada 10—31 august va funcționa în București, la complexul expozițional din Piața Scînteii, cel de-al 6-lea Tîrg de mostre de bunuri de consum.

Vor fi prezentate: țesături, confecții, tricotaje, galanterie, încălțăminte și marochinerie, cămăși, mercerie, mobilă, articole electrice și electrotehnice, bunuri de folosință îndelungată (mașini de spălat rufe, frigidere, mașini de cusut, aspiratoare, mașini de gătit, autoturisme, motorete, biciclete), materiale de construcții, medicamente, cosmetice, articole culturale și sportive, papetărie, jucării, produse zaharoase, conserve de legume și fructe, conserve de carne și pește, băuturi, produse lactate, paste făinoase etc.

În perioada funcționării tîrgului, unitățile comerciale din incinta complexului expozițional, vor pune în vînzare diferite sortimente de produse; se vor organiza jocuri distractive pentru copii și tineret și un variat program de manifestări.

Vizitarea în zilele de lucru între orele 10—19.
Duminica și sărbători legale între orele 9—19, luna închis. (5776)

baschet

LA KOSICE, ÎN „CUPA PRIETENIA",
JUNIORII S-AU COMPORTAT REMARCABIL, CLASÎNDU-SE PE LOCUL III
Ce ne declară antrenorul principal, prof. G. CHIRALEU

Ediția a V-a a competiției internaționale de baschet „Cupa Prietenia", rezervată echipelor de juniori născuți în anul 1955 și mai tineri, s-a încheiat, la Kosice, cu succesul previzibil al reprezentativei **U.R.S.S.** Pe locurile următoare s-au clasat selecționatele **Cehoslovaciei, României și Cubei**, toate aflate la egalitate de puncte după meciurile turneului final, fiind departajate doar de coșaverajul direct (Cehoslovacia + 1, România 0, Cuba —1). În continuare, clasamentul arată astfel: **5. Bulgaria, 6. Ungaria, 7. Polonia, 8. R.P.D. Coreeană, 9. Cehoslovacia B, 10. R.D. Germană.**

Formația română a făcut parte din grupa A, în cadrul căreia a cedat la mare luptă în fața echipei U.R.S.S. (58—54, cea mai mică diferență cu care au cîștigat sportivii sovietici în acest turneu) și a dispus de cele ale Bulgariei, Poloniei și Cehoslovaciei B. În turneul final, România a învins cu 58—55 Cuba (cîștigătoarea ediției 1971, desfășurată la București, a „Cupei Prietenia") și a fost întrecută cu 57—54 de Cehoslovacia. Lotul României a fost alcătuit din **Osacenco** (căpitanul echipei), **Fluturaș, Chioreanu, Dragnea, Voicu, Stratulat, S. Vidican, Buzatu, Lugojanu, Mihalache, Pomîrlă și Uglai.** Antrenori: **G. Chiraleu și T. Giurculescu.**

Ținînd seama de tăria turneului, rezultatul tinerilor baschetbaliști români poate fi considerat drept bun, el dîndu-ne speranțe pentru viitoarea ediție a campionatului european de juniori. Locul 3 ocupat de juniori la Kosice, într-o companie cu totul redutabilă, vine să completeze performanța lotului de junioare care, de curînd, la Satu Mare, s-a clasat pe locul secund, după echipa Cehoslovaciei, dar înaintea celor ale Bulgariei, Poloniei și Ungariei.

Revenind la „Cupa Prietenia", se cuvine să aducem unele amănunte furnizate de antrenorul principal, prof. **G. Chiraleu**, căruia i-am adresat cîteva întrebări la înapoierea de la Kosice:

— Clasarea reprezentativei României pe locul 3 și, în general, comportarea ei, mai cu seamă comparată cu cea avută anul trecut cînd a ocupat locul 5, constituie o surpriză plăcută și promițătoare. Ce a determinat performanța de la Kosice?

— Poziția superioară în clasament și aprecierile elogioase ale tehnicienilor prezenți la „Cupa Prietenia", ne-a răspuns prof. G. Chiraleu, se datorează unor antrenamente foarte serioase efectuate în acest an și materializate într-o pregătire fizică excelentă și o putere de luptă exemplară. În tot timpul pregătirilor, jucătorii au fost conștienți că numai muncind cu rîvnă pot face față dificilelor întreceri la care vor lua parte și, ca urmare, au participat cu trup și suflet la antrenamente. Pe teren, consecința pregătirii solide s-a manifestat printr-o apărare agresivă pe tot terenul sau pe jumătate de teren, suplinind astfel handicapul de talie în fața unor giganți de 2,08—2,12 m prezenți în alte formații. În plus, pregătirea tactică și receptivitatea jucătorilor la indicațiile date au fost și ele arme de bază ale lotului român.

— Care au fost cei mai buni?

— Toți componenții reprezentativei și-au adus contribuția, dar în mod deosebit se cuvine să-i evidențiez pe Osacenco, Fluturaș, Stratulat și Uglai. De altfel, Osacenco a fost selecționat în primii cinci baschetbaliști ai „Cupei Prietenia" și, prin cele 103 puncte înscrise, s-a dovedit cel mai eficace jucător al formației române.

— Ce credeți că ar trebui făcut pentru întărirea acestui succes?

— În primul rînd, este necesară îmbunătățirea preciziei aruncărilor la coș de la semidistanță și distanță, acceptabilă la Kosice (34—40%), dar insuficientă pentru marile performanțe. Apoi, se impune ca nivelul de pregătire la echipele de club să fie mai ridicat din punctul de vedere al volumului, duratei și intensității, încît atunci cînd vin la lot selecționații să aibă o bază mai solidă.

— Vă rugăm să faceți cîteva aprecieri și asupra celorlalte participante.

— Jucătorii sovietici s-au impus prin tehnică și tactică individuală, pe baza unui excelent fond de calități fizice; cehoslovacii s-au remarcat datorită preciziei aruncărilor de la distanță; cubanezii au demonstrat și ei mari calități fizice (viteză și detentă, în special), au o bună tehnică individuală, dar au fost imprecși în aruncările la coș; la formațiile Ungariei și Poloniei s-a făcut simțită selecția judicioasă; sportivii bulgari au impresionat prin tenacitate, în timp ce baschetbaliștii din R.P.D. Coreeană au dovedit virtuozitate în minuirea balonului, dar au fost handicapați de talie.

Mulțumindu-i antrenorului **G. Chiraleu** pentru informațiile furnizate, i-am urat succes, lui și echipei pe care o pregătește, pentru viitoarele confruntări, dintre care cea mai apropiată va fi **Campionatul balcanic**, găzduit de sala Victoria din Ploiești, între 19 și 23 august.

D. STANCULESCU

MIERCURI, PE STADIOANELE BUCUREȘTENE

Pe stadionul Republicii

STEAUA — S. C. KARL MARX STADT

Miercuri după-amiază are loc pe stadionul Republicii un interesant cuplaj fotbalistic. Cu începere de la orele 16 se va desfășura întîlnirea feminină dintre Venus și Minerva, iar de la orele 17,30 meciul internațional dintre formația **Steaua** și echipa **S.C. Karl Marx Stadt (R.D.G.)**

Pe stadionul Dinamo

DINAMO — C.S.M. REȘIȚA

Miercuri, pe stadionul Dinamo, se dispută un intresant meci amical. Se întîlnesc echipa Dinamo și noua promovată C.S.M. Reșița. Amatorii de fotbal vor avea prilejul să urmărească la o „repetiție generală" două echipe care vor folosi garniturile complete, inclusiv noii jucători legitimați. Partida va începe la ora 17.

Pe stadionul Progresul

PROGRESUL — V.K.L. BRNO

În drum spre țară, venind din Bulgaria, echipa cehoslovacă V.K.L. Brno va face un popas în București, pentru a susține o întîlnire amicală cu Progresul. Meciul se va disputa mîine, miercuri, de la ora 17,30, pe terenul din str. dr. Staicovici.

Pe stadionul Politehnica

SPORTUL STUDENȚESC — Ș. N. OLTENIȚA

Stadionul Politehnica va găzdui miercuri, începînd de la ora 17, partida amicală dintre echipele Sportul studențesc și Ș. N. Oltenița. În deschidere, echipa de tineret Sportul studențesc va primi replica echipei T.M.B.

PROGRAMUL TURULUI CAMPIONATULUI DIVIZIEI C EDIȚIA 1972 - 1973

SERIA A V-A

Etapa I — 20 august

Tehnometal Buc. — Olimpia Giurgiu
Celuloza Călărași — Laromet București
Unirea Tricolor Buc. — Voința București
Electronica Buc. — Flacăra roșie Buc.
Sirena București — T. M. București
Sportul Ciorogîrla — Dinamo Obor Buc.
Autobuzul București — Azotul Slobozia

Etapa a II-a — 27 august

Azotul Slobozia — Sirena București
Olimpia Giurgiu — Autobuzul București
Laromet București — Electronica Buc.
Voința București — Sportul Ciorogîrla
Din. Obor Buc. — Unirea Tricolor Buc.
Flacăra roșie Buc. — Celuloza Călărași
T. M. București — Tehnometal București

Etapa a III-a — 3 septembrie

Celuloza Călărași — Voința București
Tehnometal Buc. — Unirea Tricolor Buc.
Flacăra roșie Buc. — Azotul Slobozia
Electronica București — Olimpia Giurgiu
Sportul Ciorogîrla — Sirena București
Dinamo Obor București — T.M. București
Autobuzul Buc. — Laromet București

Etapa a IV-a — 10 septembrie

Tehnometal Buc. — Dinamo Obor Buc.
Azotul Slobozia — Electronica București
Unirea Tricolor Buc. — Celuloza Călărași
Voința București — Laromet București
Olimpia Giurgiu — Flacăra roșie Buc.
Sirena București — Autobuzul București
T.M. București — Sportul Ciorogîrla

Etapa a V-a — 17 septembrie

Sportul Ciorogîrla — Unirea Tricolor
Sirena București — Tehnometal Buc.
Laromet București — Olimpia Giurgiu
Celuloza Călărași — Autobuzul Buc.
T.M. București — Azotul Slobozia
Electronica București — Voința București
Flacăra roșie Buc. — Din. Obor Buc.

Etapa a VI-a — 24 septembrie

Dinamo Obor Buc. — Sirena Buc.
Flacăra roșie Buc. — Sportul Ciorogîrla
Autobuzul București — Voința București
Azotul Slobozia — Tehnometal București
Electronica București — Celuloza Călărași
Olimpia Giurgiu — T.M. București
Laromet Buc. — Unirea Tricolor Buc.

Etapa a VII-a — 1 octombrie

Unirea Tricolor Buc. — T.M. București
Dinamo Obor Buc. — Autobuzul Buc.
Sportul Ciorogîrla — Electronica Buc.
Voința București — Flacăra roșie Buc.
Tehnometal București — Laromet Buc.
Celuloza Călărași — Azotul Slobozia
Sirena București — Olimpia Giurgiu

Etapa a VIII-a — 8 octombrie

Laromet Buc. — Dinamo Obor Buc.
Azotul Slobozia — Olimpia Giurgiu
Flacăra r. Buc. — Unirea Tricolor Buc.
Sirena București — Celuloza Călărași
T.M. București — Electronica București
Autobuzul Buc. — Sportul Ciorogîrla
Tehnometal București — Voința Buc.

Etapa a IX-a — 15 octombrie

Electronica Buc. — Tehnometal Buc.
Laromet Buc. — Flacăra roșie Buc.
Sportul Ciorogîrla — Azotul Slobozia
Unirea Tricolor Buc. — Autobuzul Buc.
Voința București — Sirena București
Olimpia Giurgiu — Dinamo Obor Buc.
Celuloza Călărași — T.M. București

Etapa a X-a — 22 octombrie

Autobuzul Buc. — Flacăra roșie Buc.
Olimpia Giurgiu — Celuloza Călărași
T.M. București — Voința București
Dinamo Obor Buc. — Electronica Buc.
Azotul Slobozia — Unirea Tricolor Buc.
Tehnometal Buc. — Sportul Ciorogîrla
Sirena București — Laromet București

Etapa a XI-a — 29 octombrie

Celuloza Călărași — Dinamo Obor Buc.
Voința București — Azotul Slobozia
Flacăra roșie Buc. — Tehnometal Buc.
Laromet Buc. — T.M. București
Electronica Buc. — Autobuzul București
Unirea Tricolor Buc. — Sirena Buc.
Sportul Ciorogîrla — Olimpia Giurgiu

Etapa a XII-a — 5 noiembrie

Voința București — Din. Obor București
Sirena București — Electronica București
Unirea Tricolor Buc. — Olimpia Giurgiu
Sportul Ciorogîrla — Celuloza Călărași
T.M. București — Flacăra roșie Buc.
Azotul Slobozia — Laromet București
Tehnometal Buc. — Autobuzul București

Etapa a XIII-a — 12 noiembrie

Laromet Buc. — Sportul Ciorogîrla
Olimpia Giurgiu — Voința București
Dinamo Obor Buc. — Azotul Slobozia
Electronica Buc. — Unirea Tricolor Buc.
Celuloza Călărași — Tehnometal Buc.
Autobuzul București — T.M. București
Flacăra roșie Buc. — Sirena București

LOTO-PRONOSPORT

CÎȘTIGĂTORII SĂPTĂMÎNII PREZENTAȚI ÎN CADRUL TRAGERILOR TELEVIZATE LOTO ȘI PRONOEXPRES

Începînd cu tragerea Loto de vineri, odată pe săptămînă vor fi prezentați în cadrul tragerilor televizate, cîștigătorii cei mai reprezentativi care au obținut premii în bani și autoturisme la sistemele de joc preferate.

Aceștia vor fi prezentați telespectatorilor care vor avea astfel prilejul să-i cunoască pe viu, aflînd și amănunte asupra modului în care au jucat și au cîștigat.

- Tragerea excepțională Loto va avea loc astăzi la București în sala Clubului Dinamo din sos. Ștefan cel Mare, cu începere de la ora 18.30. Tragerea va fi radiodifuzată, iar pe ecran cu rezultate va fi televizat în cursul serii.
- Depunerea biletelor cîștigătoare se va face astfel: în orașele reședință de județ pînă simbătă 12 august 1972, orele 13 și pînă vineri 11 august 1972, orele 13 în celelalte localități.

PREMIILE CONCURSULUI PRONOEXPRES NR. 31 DIN 2 AUGUST

EXTRAGEREA I: Cat. 1: 1 variantă 25% a 100.000 lei și 2 variante 100% a 40.000 lei; cat. 2: 2 variante 25% a 12.332 lei și 9 variante 100% a 4.933 lei; Cat. 3: 21 a 3.289 lei; Cat. 4: 76,05 a 908 lei; Cat. 5: 105,35 a 656 lei; Cat. 6: 4.392,75 a 40 lei.

REPORT CATEG. 1: 951.719 lei.

EXTRAGEREA a II-a: Cat. A: 1 variantă 25% a 100.000 lei; Cat. B: 9 a 9289 lei; Cat. C: 33,85 a 2.470 lei; Cat. D: 1.837,05 a 60 lei; Cat. E: 117,50 a 200 lei; Cat. F: 2.600,30 a 40 lei.

REPORT CATEG. A: 46.235 lei.

Cîștigurile de categ. 1 și categ. A au fost obținute de MANEA GHEORGHE și respectiv GHEORGHE IOAN, ambii din București, care primesc la alegere un autoturism plus diferența în numerar sau suma integrală.

ÎN „CUPA DAVIS" — ROMÂNIA A ELIMINAT AUSTRALIA CU 4-1!

(Urmare din pag. 1)

treilea punct necesar calificării. Echipa României intră în finala „Cupei Davis".

NĂSTASE — ANDERSON
6—2, 6—2, 4—6, 6—3

Într-o atmosferă relaxată, atunci cînd decizia în întreaga întîlnire fusese fixată, partida dintre rachetele prime ale celor două formații, Ilie Năstase și Mal Aderson, nu mai avea altă miză decît aceea a unui rezultat menit să întregească scorul general. Cei doi adversari au respectat fidel această notă de decontractare, oferind spectatorilor o adevărată demonstrație de tenis, presărată cu faze de mare atractivitate. Firește, vioara întîi a acestui recital a fost Ilie Năstase, care a demonstrat din nou înalta sa clasă. Dar și Mal Anderson a fost adesea strălucitor, acceptînd cu eleganță — la începutul partidei — rolul de sparing-partner în această spectaculoasă exhibiție. Pe măsură ce jocul înainta, însă, tonul confruntării devenea din ce în ce mai sever, pentru ca în ultima parte a jocului să asistăm la o dispută îndîrjită pentru puncte în care, bineînțeles, supercampionul nostru a avut ultimul cuvînt.

Anderson începe surprinzător de bine, cîștigîndu-și cu ușurință primul ghem, la serviciu. La următorul tur, însă, el este înfrînt de Năstase prin excelente pasinguri și lovituri în lung de linie : 2—1. Românul face al doilea break în ghemul cinci și apoi — într-o cascadă de artificii și execuții tehnice magistrale — se distanțează la 5—1. În al șaptelea ghem, 4 setbaluri contra serviciului nu pot fi fructificate de Năstase : 5—2. El se impune, însă, în următorul ghem pe serviciul său : 6—2.

În setul următor, pînă la 2—2, fiecare dintre jucători își cîștigă serviciul. Abia în al cincilea ghem (cînd Năstase execută două splendide top-spinuri urmate de un pasing impecabil) se produce primul break în favoarea românului : 3—2. În continuare, tenismanul nostru servește excelent și se distanțează (4—2). Tot Năstase are inițiativa și în ghemul contra serviciului. El smeciază fără greșeală și obține 5—2. Avînd apoi serviciul, Năstase face doiași, comite o dublă greșeală, dar încheie, printr-un nou as, ghemul și setul : 6—2.

După 1—1 în cel de al treilea set, Anderson este la serviciu, dar echipierul nostru îl pasează cu regularitate prin retururi foarte puternice și bine plasate. Ies mai ales în evidență execuțiile foarte rapide ale lui Năstase, care cîștigă contra serviciului : 2—1. Australianul se arată însă foarte tenace, mingile lui își ating ținta și reușește primul break, egalînd scorul (2—2). În continuare, fiecare jucător își cîștigă serviciul : 2—3 pentru Năstase, 3—3, 3—4, 4—4, 4—5, într-un moment important, Năstase nu se concentrează suficient la serviciu și îi permite lui Anderson să ia inițiativa, adjudecîndu-și setul pe linia de sosire : 4—6.

Se trece direct la setul următor, fără nici o pauză. Primele două ghemuri revin jucătorului oaspe, care se remarcă prin cîteva retururi și mingi „scurte" de kinogramă. Australianul conduce cu 2—0 și este la serviciu. Năstase se arată însă hotărît să încheie în favoarea sa setul și totodată și meciul. Loviturile lui, în special returile, sînt impecabile și Anderson este depășit. La 1—2, Năstase servește formidabil și egalează scorul, cîștigînd ghemul la zero. Anderson își adjudecă totuși ghemul următor, dar acesta era să fie și ultimul pentru australian. Năstase egalează imediat (3—3) și, cu Anderson la serviciu, urmează un ghem încheiat în prelungiri în favoarea românului (după ce avusese de 5 ori avantaj). Se pare că forța de joc a australianului este în scădere. Ilie servește 4 ași (!), scorul ajungînd la 5—3. Tot el conduce și pe serviciul lui Anderson (30—0), este egalat, dar în final se detașează irezistibil : 6—3. Partida a durat o oră și 49 de minute.

Așadar, scor general : 4—1 în favoarea echipei României și calificare în marea finală.

CE NE DECLARĂ ÎNVINGĂTORII

ILIE NĂSTASE : „Dacă Țiriac nu pierdea partida cu Anderson, pronosticul meu de 5—0 era exact. Oricum, Ion a jucat foarte bine și în meciul cedat la limită în fața lui Anderson și mai ales în întîlnirea cîștigată împotriva lui Dibley. În general, trebuie să spun că adversarii noștri s-au prezentat în mare formă sînt jucători buni, deși, sincer să fiu, nu m-am așteptat la replica pe care ne-au servit-o. Sînt foarte bucuros că ne-am calificat în finală, pe care o vom susține în fața publicului nostru. Sînt, de asemenea, satisfăcut că vom juca meciul decisiv pentru „Salatieră" cu reprezentativa S.U.A. Cred că de data aceasta ne vom lua revanșa".

ION ȚIRIAC : „Cîștigînd meciul cu Australia, avem satisfacția de a juca finala „Cupei Davis" la București. Partidele au fost dificile, așa cum prevăzusem. În sfîrșit, am reușit să ies învingător în partida de cinci seturi cu Dibley. A izbîndit jucătorul mai bine pregătit fizic. Pentru finală, totul va depinde de Ilie Năstase. Este foarte plăcut să ai un asemenea partener, de talia lui Năstase, dar este în același timp și greu să faci parte dintr-o formație alcătuită doar din doi jucători. Publicul nostru este bun, chiar dacă unii spectatori sînt mai exuberanți. Trebuie să ne obișnuim unii cu alții. Cît privește finala cu S.U.A., este întîlnirea pe care am preferat-o. Va fi o întrecere frumoasă, cu o echipă care ne-a învins pînă acum de două ori. Ce se va întîmpla a treia oară vom vedea peste cîteva săptămîni".

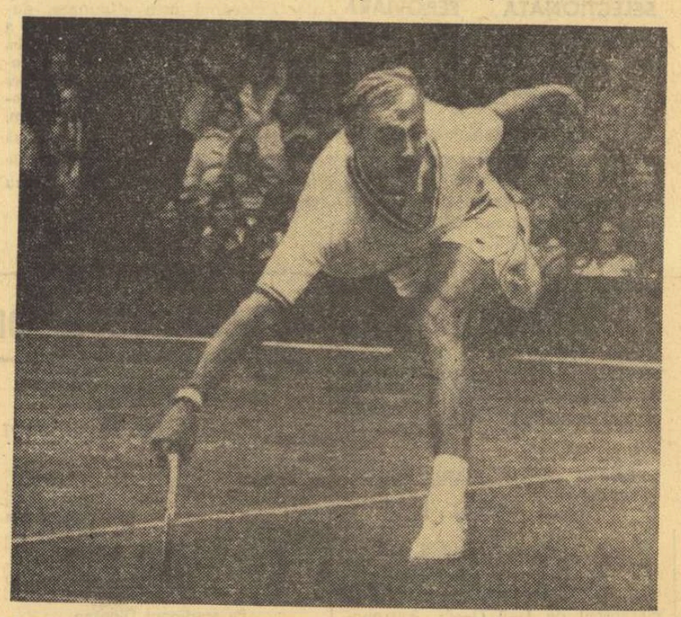

Stan Smith, campionul Wimbledon-ului, a înscris punctul victoriei, în semifinala de la Barcelona. Telefoto : A.P.-AGERPRES

ECHIPA S.U.A. SE CALIFICĂ PENTRU FINALA „CUPEI DAVIS", ÎNVINGÎND SPANIA CU 3-2

BARCELONA, 7. — Tenismenii reprezentativei S.U.A. vor fi adversarii echipei României, în finala „Cupei Davis". În semifinala interzonală, încheiată luni seara la Barcelona, americanii au obținut o victorie la limită în fața echipierilor Spaniei : 3—2.

Ultimele două partide de simplu s-au desfășurat în aceeași atmosferă de tensiune, majorată de căldura toridă care a domnit în toate zilele întrecerii. Spaniolii au egalat scorul prin Andres Gimeno, care a dispus de al doilea jucător american Harold Salomon. Campionul de la Roland Garros s-a impus de la începutul partidei, fiind pus în dificultate de tînărul său adversar doar în setul al treilea, pe care l-a cedat rapid, pentru a încheia victorios în aceeași ieră. Scorul partidei : Gimeno—Salomon 6—3, 6—1, 2—6, 6—2.

A urmat confruntarea decisivă, cea dintre campionul american Stan Smith și veteranul formației gazdă, dr. Juan Gisbert. A fost o partidă foarte animată, în care — deși a obținut decizia în trei seturi — campionul de la Wimbledon a fost adesea în dificultate. Publicul din tribune s-a manifestat adesea zgomotos, ceea ce l-a determinat pe arbitrul întîlnirii, italianul Carlo Martini, să ceară la microfon liniște pe teren, acordînd de cîteva ori repetarea loviturilor lui Smith. După numeroase întreruperi, Stan Smith cîștigă această partidă cu 11—9, 10—8, 6—4.

TURNEUL PREOLIMPIC DE VOLEI

APLAUZE PENTRU ECHIPA ROMÂNIEI

- **Italienii n-au rezistat ritmului impus de jucătorii noștri**
- **România, Polonia, Franța și Olanda își dispută, începînd de azi, cele două locuri pentru München**

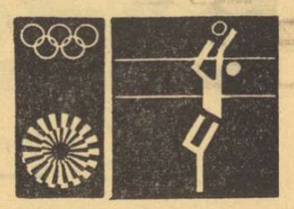

MONTPELLIER, 7 (prin telefon). Duminică seară, la Nisa, în cadrul seriei C a turneului preolimpic, echipa masculină a României a făcut un joc magistral în compania puternicei — acum — garnituri italiene. Băieții noștri au jucat ca la carte, așa cum am vrea să-i vedem jucînd mereu. Întrucît ora tîrzie la care s-a terminat această partidă derby nu ne-a îngăduit prezentarea ei pe larg în numărul precedent al ziarului, considerăm necesar să recunoaștem că noi cei de pe margine am avut multe emoții înainte de începerea jocului și prevedeam o luptă strînsă, ca la Torino, anul trecut. Sala municipală „Dr. Pasteur" se umpluse pînă la refuz și galeria italienilor, veniți în număr mare să-și încurajeze favoriții, era asurzitoare. Cu 15 minute înainte de fluierul arbitrului olandez Voos (care era secundat de americanul Ignacio), a sosit și grupul turiștilor români. Disputa celor două galerii a devenit astfel spectaculoasă, însă cu „albaștrii" țineau și spectatorii localnici si cei spanioli...

Meciul a început în notă de maximă tensiune și încordare. După cîteva minute de tatonare și prudență, românii dau drumul repertoriului lor de combinații spectaculoase și se ridică deasupra adversarilor. Spre sfîrșitul primului set, ei se detașează decisiv și în sală răsună dominant cunoscuta chemare a suporterilor români : „se-tul ! se-tul "! Jucătorii noștri ascultă îndemnul și pun capăt ostilităților : 15—8. Văzîndu-se dominați, italienii au încercat pe toate căile să rupă ritmul rapid de joc al voleibaliștilor noștri, prin întîrzieri intenționate la întreruperile de joc, prin pase înalte, prin schimbări și time-out-uri, dar în zadar, adversarii n-au acceptat momeala. Setul următor îl începem tot cu sextetul de bază : Codoi, Schreiber, Stamate, Udișteanu, Bartha, Oros. Dar lupta debutează echilibrat : după cinci schimbări de serviciu realizăm două puncte, apoi italienii preiau, pentru prima oară în meci, conducerea : 3—2. În continuare blocajul nostru funcționează ca un mecanism perfect, iar apărarea din linia a doua — ireproșabil și scorul devine 13—3 în favoarea noastră, apoi 15—4. Este 2—0 la seturi pentru România. În partea a doua a meciului se face o singură schimbare pe linia a doua. Codoi este înlocuit cu Cristian Ion. „Azzurrii" își leagă ultimele speranțe de setul al treilea și pornesc bine (3—1), dar după cinci schimburi de serviciu băieții noștri realizează cinci puncte consecutiv. Din nou italienii încearcă ruperi de ritm, trec la atacuri de departe de fileu, dar fără nici un succes. Scorul se menține mereu favorabil voleibaliștilor noștri : 6—3, 8—4, 9—5, 12—8. Pe linia a doua, Codoi este înlocuit cu Bălaș. Echipa română face o adevărată demonstrație de virtuozitate și este aplaudată la scenă deschisă. Spectatorii localnici trec definitiv de partea celor mai buni, recunoscîndu-le astfel valoarea. Meciul se încheie în triumf pentru români. Și totuși nu a fost deloc ușor, dar băieții noștri s-au concentrat ca niciodată și printr-un efort colectiv excepțional nu au lăsat nici o clipă adversarul să răsufle.

Cîteva aprecieri asupra evoluției jucătorilor de bază : **Udișteanu — decisiv și incisiv, Schreiber** — laborios, eficace, foarte bun pe linia a doua, **Codoi** — a făcut cel mai bun joc al său în atac și a fost util în apărare, **Oros** — poate pentru prima oară evoluează, pe post de ridicător, la nivelul „diagonalei" sale, **Stamate** — care s-a remarcat și acum prin finețea-i recunoscută, **Bartha** — se apropie de forma excepțională arătată anul trecut la Milano. De la italieni mai mult ne-a plăcut trăgătorul **Andrea Nencini.**

În celelalte serii s-au înregistrat următoarele rezultate: Franța — Liban 3—0. Polonia — Uruguay 3—0. Astfel, la Montpellier, își vor disputa cele două locuri vacante pentru J.O. echipele **României, Poloniei, Franței și Olandei.**

AZI, ÎN TURNEUL FINAL

Luni au fost stabilite prin tragere la sorți partidele turneului final. Marți de la ora 20 (21 — ora Bucureștiului) echipa **României** întîlnește pe cea a **Franței,** după care se desfășoară meciul **Olanda — Polonia.**

Aurel PREDESCU

sportul în lume

Campionul mondial contraatacă!

MECIUL DE SAH al secolului

Pentru prima oară în acest meci, duelul teoretic în deschidere nu s-a limitat la o singură partidă. Varianta „pionului otrăvit", care a dat loc în partida a 7-a unui joc extrem de complicat (din care pînă la urmă Fischer a ieșit cu un pion în plus, pe care nu l-a putut însă valorifica), a fost reluată în partida a 11-a. Hotărîrea de a rejuca o astfel de variantă — evident fiind că adversarul a pregătit o întărire a jocului față de partida precedentă — este caracteristică pentru imensa încredere în sine a lui Fischer. Oricum însă, ea s-a dovedit riscantă, șalangerul trebuind să înfrunte analizele pregătite cu grijă de adversar.

Rezultatul — un punct meritat pentru Spasski, care a redus astfel dezavantajul la 4½ — 6½.

APĂRAREA SICILIANĂ

Alb : Boris SPASSKI
Negru : Robert FISCHER

Partida a II-a. Reykjavik 6 august

1. e4 c5 2. Cf3 d6 3. d4 c : d4 4. C : d4 Cf6 5. Cc3 a6 6. Ng5 e6 7. f4 Db6 8. Dd2 D : b2 9. Cb3 Da3. (Pînă aci la fel ca în partida a 7-a) **10. N : f6** (În partida a 7-a, Spasski a jucat 10. Nd3. Acum el preferă o continuare analizată de maestrul iugoslav Velimirovici) **10... g : f6 11 Ne2** (Amenințînd Ne2—h5, ca în poziții similare din varianta Rauzer) **11... h5 12. 0—0 Cc6 13. Rh1** (Regele trebuie îndepărtat de pe diagonala a7—g1 pentru a evita orice fel de combinații legate un șah pe c5 — în eventualitatea plecării calului b3) **13... Nd7 14. Cb1 !** (După jumătate de oră de gîndire, campionul mondial găsește această rafinată manevră prin care exploatează poziția expusă a damei negre) **14... Db4** (La 14... Db2 ar fi urmat 15. a3 și Cc3) **15. De3** (Acum se amenință cîștigarea damei prin a2—a3 și Cb1—c3. De aceea Fischer se decide la o complicare maximală a jocului) **15... d5 16. e : d5 Ce7 17. c4 !** (Spasski nu acceptă complicațiile care ar fi rezultat după

Robert FISCHER

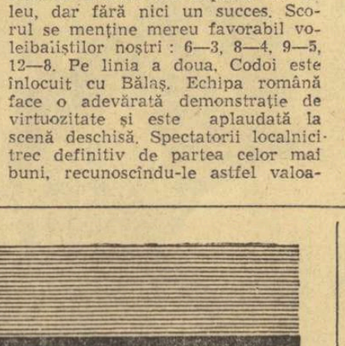

Boris SPASSKI
Poziția după 14. Cb1 !

17. d : e6 N : e6 deși și în acest caz șansele albului par mai bune) **17... Cf5 18. Dd3 h4 ! ?** (Negrul n-are nimic mai bun decît acest contraatac, care se va dovedi însă insuficient) **19. Ng4 ! Cd6** (La 19... Cg3+ ar fi urmat 20. h : g3 h : g3+ 21. Nh3) **20. C1d2 f5** (Pierde forțat, dar după cît se pare, negrul nu mai avea la dispoziție o continuare acceptabilă) **21. a3 Db6 22. c5 Db5 23. Dc3 f : g4 24. a4 !** (Cel mai simplu. După 24. D : h8 Cf5 negrul ar mai fi avut unele contrașanse) **24... h3 25. a : b5 h : g2+ 26. R : g2 Th3** Partida este evident pierdută. A mai urmat : **27. Df6 Cf5 28. c6 Nc8 29. d : e6 f : e6 30. Tfe1 Ne7 31. T : e6** și negrul a cedat.

Partida următoare, a 12-a, în care Fischer are albele se joacă astăzi după amiază.

Sergiu SAMARIAN

JUHA VÄÄTÄINEN AMENINȚAT DE A FI DESCALIFICAT !

Dublul campion european de atletism în probele de 5 000 și 10 000 m, finlandezul Juha Vaatainen, accidentat cu două luni în urmă, va încerca să obțină calificarea pentru Olimpiada de la München, participînd săptămîna viitoare la campionatele Finlandei. Deocamdată, Vaatainen se află într-o situație neplăcută, deoarece un ziar din Helsinki a publicat o fotografie a sa alături de reclama unei firme comerciale. Un caz similar s-a petrecut săptămîna trecută cu atletul englez David Bedford, ceea ce a atras avertismentul Comitetului Internațional Olimpic. Se crede însă că reclamele respective au fost făcute fără acordul sportivilor în cauză.

185 DE SPORTIVI JAPONEZI LA J. O.

Delegația Japoniei la Olimpiada de la München va cuprinde 185 de sportivi și sportive. Potrivit aprecierii unuia din conducătorii lotului, Yutaka Maeda, Japonia are șanse de a obține 10—12 medalii de aur la gimnastică, judo, lupte, haltere, volei (bărbți și femei).

PIERRE JONQUERES D'ORIOLA NU CONCUREAZĂ LA MÜNCHEN

Cunoscutul călăreț francez Pierre Jonqueres d'Oriola a anunțat că nu va participa la Olimpiadă. Într-o declarație făcută reprezentanților presei franceze, fostul campion olimpic a spus, printre altele : „Sînt dezolat că nu voi putea participa la jocurile de la München. Nu pot să merg la München, deoarece n-aș vrea să fiu un simplu figurant. Motivul absenței mele se datorește faptului că oficialitățile sportive nu mi-au pus la dispoziție un material adecvat de pregătire pentru a putea face față nivelului superior la care se va disputa concursul. Neparticipînd la München nu înseamnă că voi abandona sportul meu favorit. Eu voi evolua în cadrul concursurilor naționale".

AGENDA SĂPTĂMÎNII

7 Fotbal
Islanda — Norvegia (calificări pentru C.M., grupa a III-a) la Oslo.

8 Volei
Turneu de calificare pentru J.O. la Montpellier.

9—10 Atletism
Polonia — Franța la Varșovia (masculin și feminin).

10—12 Automobilism
Raliul Dunării

10—13 Canotaj
Campionatul european feminin la Brandenburg (R.D. Germană)

10—13 Volei
Turneul „Prietenia" în R.D. Germană

11—13 Atletism
Concursul „Prietenia" la Budapesta

11—13 Natație
Jocurile Balcanice (înot, polo, sărituri) la Sofia.

11—13 Baschet
Turneul echipei masculine de seniori în R.P. Chineză.

ALTE TREI RECORDURI MONDIALE ÎN ULTIMA ZI A CAMPIONATELOR DE ÎNOT ALE S.U.A.

La Chicago au luat sfîrșit campionatele de înot ale S.U.A. În ultima zi a concursului au fost stabilite trei noi recorduri mondiale, iar altul a fost egalat. În proba masculină de 1 500 m **Rick Demont** (16 ani) a înotat cele 30 de lungimi de hazin în 15:52,9, îmbunătățind cu 4,2 secunde vechiul record al lumii care aparținea compatriotului său John Kinsella. La 800 m liber femei, Jo Harshbarjer a fost cronometrată în 8:53,8, performanță mai bună cu 4,3 secunde decît vechiul record care aparținea australiencei Shane Gould. Cel de-al treilea record mondial al zilei s-a înregistrat în proba feminină de 200 m fluture, 2:16,6, autoarea acestei performanțe fiind Karen Moe. În proba masculină de 200 m mixt, Gary Hall și-a egalat propriul record mondial — 2:09,3.

În cele cinci zile de concurs, sportivii americani au doborît 11 recorduri mondiale, au egalat unul și au stabilit 4 recorduri naționale.

SPANIA — ROMÂNIA 82—81 LA BASCHET

Aflată în turneu în Spania, reprezentativa masculină de baschet a României a susținut la Vitoria cea de-a doua întîlnire cu selecționata țării gazdă. La capătul unui joc echilibrat, cu multe faze spectaculoase, baschetbaliștii spanioli au obținut victoria la limită cu scorul de 82—81.

VEȘTI DIN ȚĂRILE SOCIALISTE

Bucuria unui record! Sprintera Hildrun Nakorka *(a doua din dreapta), în vîrstă de numai 15 ani, primește felicitări pentru victoria în proba de 100 m și recordul de junioare mici — 12,1 — în cadrul Spartachiadei copiilor și a tineretului din R. D. Germană* Foto : ZENTRALBILD

BAZIN OLIMPIC LA VARAZDIN

La 28 iulie — ziua Republicii Croația — a fost inaugurat la Varazdin (60 km. de Zagreb) un nou bazin olimpic. Construit în aer liber, cu tribune în care pot lua loc cîteva mii de spectatori, bazinul olimpic este mîndria sportivilor din oraș. Localnicii nutresc ambiții mari cu acest bazin. În timpul Jocurilor Olimpice de la München, proaspeții campioni olimpici la natație ca și primelor patru echipe clasate în turneul de polo le vor fi lansate invitații pentru a participa la un mare concurs de natație și polo la Varazdin. Astfel — spun constructorii — această bijuterie arhitectonică va primi strălucirea pe care o merită.

20 000 DE COPII LA SPARTACHIADA DE VARĂ A R. D. GERMANE

Recent s-au încheiat la Berlin întrecerile celei de a 8-a Spartachiade a copiilor din R.D. Germană. La finale, care s-au desfășurat la 20 de discipline sportive, au participat timp de 10 zile nu mai puțin de 20 000 de copii !

Unele rezultate din finale sînt excepționale. La sulița, tînărul **Kurt Michel,** în vîrstă de 16 ani, a devenit campion cu o aruncare de 75,80 m, iar pe 800 m, eleva **Christine Stoll** (15 ani !) a realizat 2 : 07,3 !

Cei 20 000 de finaliști au provenit dintr-o masă enormă de concurenți care au luat startul în prima etapă a Spartachiadei : **3 682 300 !**

Iată un tabel semnificativ al participanților la edițiile tuturor Spartachiadelor copiilor :

1965 : 1 700 000 ;
1966 : 1 900 000 ;
1967 : 2 225 000 ;
1968 : 2 400 000 ;
1969 : 2 600 000 ;
1970 : 2 842 000 ;
1971 : 3 314 000 ;
1972 : 3 682 300 ;

GYÖRGYI BALOGH O SPERANȚĂ LA J.O.

Cu zece ani în urmă, la școala sportivă din cel de al doilea raion al Budapestei, a apărut o elevă zveltă, care i-a uimit pe profesori și antrenori prin ușurința cu care se adapta disciplinelor sportive și în special atletismului. După ce a devenit membră a clubului sportiv Vasas, s-a putut observa că tînăra atletă este foarte dotată pentru probele de sprint. Astfel Györgyi Balogh a început să realizeze timpi excelenți pe 100, 200 și 400 metri.

Antrenorul ei, K. Iranos, susține că niciodată nu a văzut o atletă mai conștiincioasă și mai exigentă cu sine decît Györgyi. Cîștigătoare a medaliei de argint la europenele de la Helsinki, pe distanța de 200 m. ea se antrenează, la ora actuală, intens spre a-și corecta deficiențele pe care le are la start — problemă care i-a dat mereu de furcă, în unele concursuri la care a luat parte.

Componentă a lotului olimpic maghiar, Györgyi nu s-a decis la care din cele trei probe de sprint va concura la München mai ales că deține recordurile țării sale la fiecare din ele. Timpii realizați în acest sezon de campioana Ungariei și vice-campioana Europei sînt următorii : 100 m. — 11,3 ; 200 m. — 22,8 ; 400 m. — 52,5. Distanța favorită a atletei este cea de 200 m., dar după toate probabilitățile, ea va concura și la celelalte două probe.

FOTBAL meridiane

Corespondență din Stockholm

SUEDIA-U.R.S.S., UN MECI DEOSEBIT DE FRUMOS ȘI DE SPECTACULOS

De mult nu s-a văzut la Stockholm un meci atît de frumos ca acela dintre reprezentativele Suediei și U.R.S.S. încheiat cu rezultatul de 4—4. Opt goluri, schimbări spectaculoase de scor, cinci puncte marcate cu capul, afirmarea unui nou idol al fotbalului suedez (Edström — 19 ani, 1,91 m), o echipă sovietică aproape complet nouă — iată pe scurt calitățile acestui meci amical, în care reprezentativa U.R.S.S. și-a verificat potențialul înaintea turneului final al J.O. Cum s-au înscris cele opt goluri ? Cu concursul lui Rudakov, Edström deschide scorul pentru gazde, printr-un gol marcat cu capul. Sovieticii egalează prin Eliseev (cap) și preiau conducerea prin punctele înscrise de Andriasan (în urma unei splendide acțiuni colective) și Semionov (șut 16 m). După pauză, suedezii egalează prin Edström (cap) și Polsson (cap). La scorul de 3—3, sovieticii preiau conducerea prin Lohin și, în fine, în min. 85, gazdele egalează prin Edström, tot cu capul. Arbitrul Wahlen (Norvegia) a condus echipele :

SUEDIA : Helström-Hult, Kronquist, Kristensson, Gripp-Frink, Larsson, Persson-Kindvall (Polsson), Alstrom (Sandberg), Edstrom.

U.R.S.S. : Rudakov-Dzodzuasivili, Olsanski, Lovcev, Kaplicinii-Eskov, Kazakov, Andriasan-Eliseev, Semionov, Oniscenko (Lohin).

SVEN MARKUSSON

UNIVERSITATEA CLUJ ÎNVINSĂ ÎN CEHOSLOVACIA

În cadrul turneului pe care-l întreprinde în Cehoslovacia, echipa Universitatea Cluj a suferit două înfrîngeri. Fotbaliștii clujeni au pierdut cu 1—3 (1—2) în fața formației Banik Prievidza și cu 1—5 (1—2) la echipa Strojarne Martin, ambele din liga secundă.

LANDSKRONA PIERDE LA BRAUNSCHWEIG

Peste 5 000 de spectatori au urmărit la Braunschweig, meciul pentru „Cupa de vară" dintre echipele Eintracht din localitate și Landskrona, cîștigătoarea „Cupei Suediei". Fotbaliștii vest-germani au obținut victoria cu scorul de 2—0 (2—0). Astfel, Eintracht a cîștigat primul loc în grupă.

OLIMPIAKOS — LEEDS UNITED 2—2

Numeroși spectatori au urmărit la Atena meciul amical dintre echipele Olimpiakos Pireu și Leeds United. Jocul s-a încheiat cu un rezultat de egalitate: 2—2 (0—0).

FEYENOORD DISPUNE DE ANDERLECHT

La Rotterdam, meciul amical dintre echipele Feyenoord și Anderlecht (Belgia), a revenit olandezilor cu 2—1 (1—1).

TELEX • TELEX • TELEX • TELEX • TELEX

Turneul internațional masculin de baschet, de la Messina a fost cîștigat de echipa URSS, care, în ultima zi, a dispus cu scorul de 77—58 (34—29) de echipa Italiei. Echipa Cehoslovaciei a întrecut cu scorul de 66—65 (34—34) echipa Universității „St. Joseph". Clasamentul final : 1. URSS 6 p; 2. Italia 5 p; 3. Cehoslovacia 4 p; 4. Universitatea „St. Joseph" 3 p.

■

Campionatele de tenis ale SUA rezervate profesioniștilor au continuat la Chestnuts Hill cu desfășurarea meciurilor semifinale. Olandezul Tom Okker l-a învins cu 7—6, 7—6, 6—3 pe americanul de culoare Arthur Ashe, iar Bob Lutz (SUA) a cîștigat cu 6—4, 6—3, 6—7, 6—3 în fața lui Cliff Drysdale (RSA).

■

În turneul internațional de tenis de la Cincinnati (Ohio) au fost programate partidele semifinale. Americanul Jim Connors l-a învins cu 6—4, 6—0 pe chilianul Pinto Bravo, iar argentinianul Willas a cîștigat cu 6—4, 2—6, 6—4 în fața lui McMillan (RSA). În finala probei feminine se vor întîlni australiencele Evonne Goolagong și Margaret Court.

■

După prima zi a finalei „Cupei Galea" la tenis, care se desfășoară la Vichy între selecționatele Angliei și Spaniei, scorul este favorabil cu 2—0 tinerilor tenismeni englezi Christopher Mottram l-a întrecut cu 6—1, 4—6, 6—0, 2—6, 7—5 pe Juan Herrera, iar Stephan Warbova a dispus cu 6—2, 6—2, 1—6, 2—6, 6—3 de Jose Higueras. În meciul pentru locurile 3—4, în care se întîlnesc echipele Cehoslovaciei și Italiei, scorul este egal : 1—1. Gasparini l-a învins cu 9—7, 6—3, 6—3 pe Savrda, iar Jankowski a cîștigat cu 6—1, 6—2 la Matteoli.

■

În ziua a doua a concursului internațional atletic de la „Crystal Palace" din Londra, sportivul englez David Hemery, campion olimpic la Ciudad de Mexico, a cîștigat proba de 400 m garduri cu un timp sub posibilitățile lui : 49,9. În proba de aruncarea ciocanului, pe primul loc s-a clasat italianul Vecchiato cu rezultatul de 71,98 m.

■

La Coruna au luat sfîrșit campionatele mondiale de hochei pe rotile. Titlul a fost cucerit de echipa Spaniei, care, în finală, a învins cu scorul de 4—0 (2—0) echipa Portugaliei. Pe locurile 3—4, la egalitate, s-au clasat echipele Danemarcei și R.F. a Germaniei

■

La West Point (statul New York) s-a disputat penultima reuniune de selecție în vederea alcătuirii echipei olimpice de box a SUA. În urma rezultatelor înregistrate, au fost desemnați 8 din cei 11 olimpici care vor participa la turneul olimpic de la München. Iată numele selecționabililor : Tim Dement (semimuscă), Ricardo Carreras (cocos), Louis Self (pană), Ray Seales (semiușoară), Jesse Valdes (semimijlocie), Reginald Jones (mijlocie mică), Marvin Johnson (mijlocie) și Duane Bobick (grea). Nu au fost stabiliți încă titularii categoriilor muscă, ușoară și semigrea. Ei vor fi cunoscuți la sfîrșitul acestei săptămîni.

■

Cursa ciclistă internațională desfășurată la **Vigevano** (Italia) a fost cîștigată de rutierul elvețian Joseph Fuchs, cronometrat pe distanța de 200 km în 4h 27' (medie orară de 44,943 km). În același timp cu învingătorul au mai fost înregistrați 6 cicliști, printre care italienii Arnaldo Caverzasi, Claudio Michelotto, Enrico Paolini și suedezul Gosta Pettersson.

■

În semifinalele turneului internațional feminin de tenis de la Columbus a fost înregistrată o mare surpriză : jucătoarea franceză Francoise Durr a învins-o în semifinale cu 2—6, 6—2, 6—2 pe renumita campioană americană Billie Jean King, cîștigătoarea turneului de la Wimbledon. În finală, Durr o va întîlni pe americanca Rosemarie Casals, care a eliminat-o cu 6—2, 6—2 pe compatrioata sa Valerie Ziegenfuss.

Redacția și administrația : București, str. Vasile Conta nr. 16 ; telefoane: centrala 11.10.05, secția corespondenți 11.51.09, interurban 12 și 286 ; telex : sportrom bue. 180, Tiparul I. P. „Informația", București 40.368

Bibliotecă... Tîrgu-Mureș

PROLETARI DIN TOATE ȚĂRILE, UNIȚI-VĂ!

Sportul

ZIAR AL CONSILIULUI NAȚIONAL PENTRU EDUCAȚIE FIZICĂ ȘI SPORT

ANUL XXVIII — Nr. 7141 | 4 PAGINI 30 BANI | Miercuri 9 august 1972

23 AUGUST — 30 DECEMBRIE

PUTERNICĂ MOBILIZARE PENTRU ÎNFĂPTUIREA PROGRAMULUI TRASAT DE CONFERINȚA NAȚIONALĂ A PARTIDULUI

ÎN JUDEȚUL IAȘI, TREI ÎNTREPRINDERI — UN SINGUR ȚEL:

REALIZAREA ÎNAINTE DE TERMEN A CINCINALULUI!

Poporul nostru are în față un program de lucru clar, puternic mobilizator. În obiectivul imediat: concentrarea tuturor energiilor, tuturor resurselor pentru depășirea prevederilor planului cincinal, pentru înfăptuirea lui în patru ani și jumătate.

În cincinalul precedent, județul Iași a beneficiat de investiții însumînd peste 7 miliarde lei, iar în actualul cincinal de aproape 11 miliarde, din care circa 70 la sută sînt destinate ramurilor productive. Ca urmare, industria a cunoscut o permanentă dezvoltare și diversificare, reușind astăzi să realizeze **în mai puțin de două săptămîni o producție echivalentă cu cea obținută în întregul an 1950!**

În fiecare întreprindere industrială, în fiecare unitate agricolă, de învățămînt, știință sau cultură se desfășoară o bogată activitate creatoare pentru traducerea în viață a programului elaborat de Conferința Națională, iar apropierea zilei de 23 August și sărbătorirea celei de a XXV-a aniversări a Republicii dă noi imbolduri colectivelor de oameni ai muncii să-și intensifice eforturile pentru obținerea de importante succese în producție.

★

La **UZINA MECANICĂ DE MATERIAL RULANT DIN PAȘCANI** se desfășoară multiple acțiuni pentru mai buna organizare a producției și a muncii, prin aplicarea unor măsuri tehnico-organizatorice și mecanizării lucrărilor.

„Datorită acestor măsuri — ne-a spus ing. Ion Teodorescu, președintele asociației sportive — în primele șapte luni ale anului, colectivul uzinei noastre a realizat la producția — marfă planificată o depășire de peste 1,7 la sută, producția suplimentară obținută pe seama creșterii productivității muncii fiind cu circa 1,2 la sută peste nivelul prevăzut. Au fost produse în plus 10 boghiuri, au fost reparate, peste prevederi, 12 vagoane de călători pe două osii și 30 de vagoane de călători pe patru osii, 5 vagoane de marfă pe două osii, au fost fabricate piese de schimb în valoare de 3 milioane lei".

Cifrele prezentate de interlocutorul nostru vorbesc de la sine despre hărnicia muncitorilor, tehnicienilor și inginerilor de la Uzina mecanică de material rulant din Pașcani.

★

Aceeași atmosferă de lucru am întîlnit și la **FABRICA DE ANTIBIOTICE IAȘI.** Executînd într-un timp mai scurt reviziile și reparațiile planificate pentru luna iulie, colectivul fabricii a obținut noi sporuri de producție. Notăm dintre acestea că producția realizată peste plan, de la începutul anului, a crescut la 29 milioane de lei, producîndu-se în plus 2.136 MUI penicilină și derivați, 143 MUI streptomicină și derivați, 3.672 grame vitamină B12 și derivați, 1.108 kg tetraciclină bază.

Discutăm cu voleibalista **Florentina Itu,** componentă a echipei Penicilina; **„Împreună cu colegele mele**

Emanuel FANTANEANU

(Continuare în pag. a 2-a)

NUMEROASE COMPETIȚII ÎN ASOCIAȚIILE SPORTIVE BUCUREȘTENE

În aceste zile pe terenurile de sport bucureștene și-au dat întîlnire numeroși sportivi pentru a participa la multiplele competiții dedicate zilei de 23 August.

Astfel, pe terenul Constructorul, sînt programate în fiecare simbătă întrecerile „Cupei 23 August" la handbal cu participarea a șapte formații: Arta Grafică, Didactica, Dimbovița, Electrificarea, Energo-Reparații, Monetăria și Oțelul. În disputele de pînă acum s-a remarcat formația Arta Grafică, care deși este nou înființată a cîștigat majoritatea partidelor în care a evoluat.

Tot cu trofeul „Cupa 23 August" au fost dotate și două competiții, organizate de C.E.F.S. din sectorul 5, la tenis de masă și fotbal. Jocurile de tenis au desemnat cîștigător pe sportivul Cornel Cărbunaru de la A.S. Triumf, iar la fotbal în lupta pentru primul loc au rămas formațiile Didactica și Agricola.

În zilele următoare va debuta și tradiționala întrecere de șah „Cupa Eliberării", competiție interechipe, care se desfășoară sistem fulger. În ultima ediție a „Cupei Eliberării" la șah victorioasă a ieșit echipa asociației sportive I.T.B.

La A.S. Spartac se află în plină desfășurare un turneu de fotbal (sistem eliminatoriu) și unul de popice, ambele dotate cu „Cupa Eliberării". Partidele de fotbal se desfășoară pe terenurile 2 și 5 ale stadionului 23 August și angrenează șapte echipe din cadrul asociației: I.C.S. Victoria, I.C.R.M., Oficiul de turism, O.C.L. Textila 2, O.C.L. Alimentara 3, Intercontinental și I.H.R. Lido. Reuniunile de popice au loc pe arena I.C.R.A., fiind prezente aproape 30 de echipe, printre care I.C.S. Romarta, Oficiul de turism, O.C.L. Alimentara 3 și O.C.L. Alimentara 6.

PENTRU PRIMA OARĂ ÎN ISTORIA TENISULUI

„SALATIERA DE ARGINT" VINE LA BUCUREȘTI

● Strălucita victorie asupra australienilor ne-a deschis calea spre a treia finală ● După 35 de ani, din nou în Europa ● Năstase și Țiriac — obstacol imposibil de trecut pentru „canguri" ● A cincea prezență consecutivă a echipei S.U.A. în testul suprem ● Tenismenii României încep pregătirile

Invincibilul tandem al rachetelor românești, Ilie Năstase și Ion Țiriac, cu gîndul la marea finală

A fost întoarsă o nouă filă din istoria de decenii a întrecerii pentru trofeul suprem al sportului alb. Spre admirația întregii lumi sportive, echipa de tenis a României obține, pentru a treia oară, calificarea în marea finală. Tenismenii noștri luptă acum mai departe, în ultima fază, pentru mult dorita „Salatieră de argint"

Trei zile de luptă îndîrjită le-au adus, prin remarcabilul efort al acestor doi excelenți sportivi care sînt Ilie Năstase și Ion Țiriac, o prețioasă victorie în semifinala inter-zonală. România învinge Australia cu 4—1. Este un nou succes de prestigiu trecut la activul tenisului românesc, o nouă afirmare în arena sportului mondial. În această disciplină, de mare răspîndire și cu o tradiție seculară, țara noastră este reprezentată cu prestanță și anvergură.

Australienii n-au reușit, la București, să facă pasul spre această finală pe care au părăsit-o în 1968. „Țara tenisului" va lipsi din nou din ultimul test al măiestriei. În schimb România, o forță tînără în arena întrecerii rachetelor, își confirmă valoarea mereu crescîndă. Am fost finaliști de două ori, apropiindu-ne tot mai mult de consacrarea definitivă, vom fi din nou prezenți în întîlnirea decisivă. De data aceasta pe teren propriu. Așa cum s-a anunțat, finala „Cupei Davis" va avea loc la București în ultima decadă a lunii septembrie, la date care vor fi fixate de comun acord între viitorii competitori.

Adversari ne vor fi actualii deținători ai trofeului, tenismenii americani. Printr-o remarcabilă evoluție în cealaltă semifinală, de la Barcelona, Stan Smith și colegii săi de echipă au reușit să elimine Spania, după o întrecere dramatică. S-a ajuns astfel la o „finală ideală". România—S.U.A. Față în față sînt aceleași echipe care s-au întrecut pentru victoria supremă și la trecuta ediție. Este pentru Năstase și Țiriac și o mult dorită revanșă, după ce de două ori ei n-au izbutit, în condițiile grele din deplasare, să-și înfrîngă adversarii. De data aceasta, în ambianța de acasă, ei vor avea, să sperăm, ultimul cuvînt.

Pentru prima oară țara noastră va fi gazda unui eveniment sportiv de asemenea proporții, cu un larg

C. COMARNISCHI
Radu VOIA

(Continuare în pag. a 6-a)

În întîmpinarea flăcării olimpice, la București

O mare manifestație polisportivă, duminică, pe stadionul „23 August"

593 DE SCHIMBURI DE ȘTAFETĂ, PENTRU CEI 842 Km PE TERITORIUL ȚĂRII NOASTRE

Din lungul traseu de peste 5000 de kilometri, care va lega dumbrava sacră de la Olympia de orașul Olimpiadei, München, flacăra olimpică va parcurge 842 km pe teritoriul patriei noastre, purtată de 593 de schimburi ale uriașei ștafete care cuprinde nu numai alergători pe un kilometru, ci și cicliști (3 km), călăreți (1 km), motocicliști și automobiliști (cîte 5 km).

Din ziua intrării ei în țară (13 august, la Podul Prieteniei de la Giurgiu) și pînă în clipa ieșirii (17 august, pe la Stamora Moravița), flacăra olimpică, în trecerea ei, va fi însoțită de ceremonii și festivități sportive, cu deosebire la București, Pitești, Rm. Vîlcea, Sibiu, Alba Iulia, Hunedoara, Deva, Arad și Timișoara.

Printre participanții români la ștafeta olimpică se vor număra medaliați olimpici, campioni mondiali și europeni, sportivi fruntași, candidați supuși unor teste de selecție de către consiliile noastre județene, pe teritoriile cărora va trece flacăra. Fericiții aleși, conform regulamentului stabilit de Comisia de organizare, vor primi în dar maioul cu cercurile olimpice, torța pe care au purtat-o și un certificat de participant.

Cu deosebit **fast se pregătește** manifestația polisportivă de pe stadionul „23 August", în nocturnă, care va marca sosirea flăcării olimpice în Capitală. Punctul central al manifestației îl constituie meciurile de fotbal finale ale tradiționalei competiții „Cupa Bucureștiului" (aflată la ediția a VI-a) la care vor participa echipele divizionare **Dinamo, Steaua, Steagul roșu** Brașov și proaspăt promovata **Sportul studențesc** (care-și vor testa cu acest prilej noile achiziții). În completarea programului i concurs de tragere a frînghiei, concurs de motociclism cu obstacole (trambulină), demonstrație de sărituri la plasa elastică, o probă de alergare pe 1500 m cu participarea atleților fruntași eto

Două săptămîni de șlefuire pentru noii titulari ai lotului de box

Tensiunea meciurilor de selecție de la Pitești a fost prea copleșitoare pentru tinerii candidați la gloria olimpică. Marcați de emoție, cei mai sensibili nu au putut da toată măsura posibilităților lor. Cazul tipic este al gălățeanului Mircea Toni, aflat departe de evoluția sa din finalele campionatului național, cînd a obținut centura tricoloră datorită unei combativități ieșite din comun. De astă dată, elevul maestrului Mihai Petre — pregătit între timp în cadrul lotului olimpic — a boxat parcă reținut, fără ardoarea sa caracteristică, descurcîndu-se greu, din punct de vedere tactic, în toiul luptei. Toate aceste aprecieri trebuie puse firește în legătură și cu virtuțile adversarului. **Marian Lazăr** a pus în joc armele sale de bază, mînuindu-le cu o maturitate surprinzătoare pentru un boxer atît de tînăr. El a suportat stoic, în jumătatea inițială a primei reprize, atacurile dezlănțuite ale campionului, pentru ca apoi să stăpînească ringul pînă la sfîrșit, eschivînd cu abilitate, acceptînd lupta de aproape impusă de adversar, dar răspunzînd tentativelor acestuia de a aplica năpraznice lovituri izolate, cu serii de o admirabilă varietate și adesea claritate. De altfel, ceea ce — în mod neașteptat — l-a deosebit pe Marian Lazăr de Mircea Toni, a fost tocmai frecvența mare a loviturilor reușite. **La categoria cocoș putem conta pe un titular bătăios, ambițios, lucid și cu o bună orientare tactică.**

Ambiția a părut mai discretă la candidații categoriei semigrea, mascată de o anumită timiditate și marcată fără îndoială de posibilitatea — considerată neverosimilă — de a ajunge concurent olimpic. Sătmăreanul Ion Silițe, care nu s-a sfiit, la finalele campionatului național, să-l trimită de trei ori la podea pe rezistentul Horst Stump, a apărut timorat în fața tînărului **Marian Culineac,** nu a reușit să plaseze decît una sau două din loviturile sale de catapult, dar parcă fără convingere, cu o aparență de

Victor BĂNCIULESCU

(Continuare în pag. a 2-a)

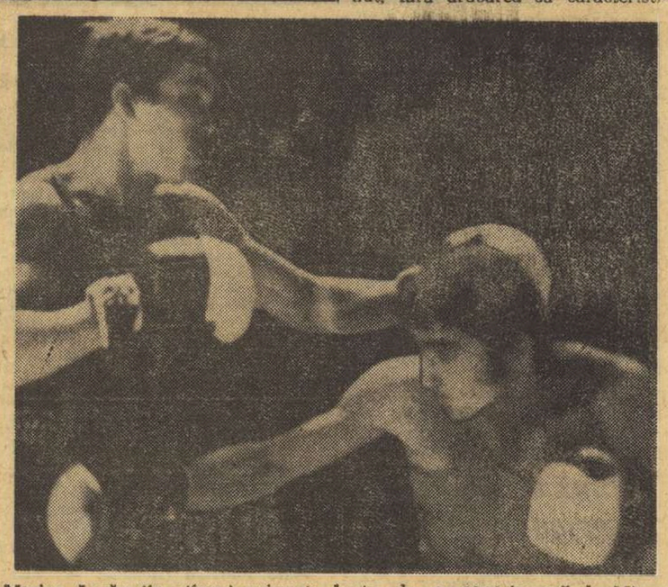

Marian Lazăr *(în stînga) primește lupta de aproape impusă de* Mircea Toni
Foto: Vasile BAGEAC

PE MARGINEA BALCANIADEI DE LA IZMIR

ȘI TOTUȘI, ȘI LA ATLETISM... MINGEA E ROTUNDĂ!

● Cum am ratat victoria în întrecerea masculină ● Fetele superioare — la punctaj — băieților ● Atletele bulgare, revelația J.B.A. ● Rezultatul Argentinei Menis — record mondial!

Petre Lupan încheie victorios cursa de 1500 m în cadrul căreia a înregistrat — cu 3:40,4 — un nou record republican și un record al J.B.A.

A da un pronostic pentru, să zicem, un meci de fotbal este, de cele mai multe ori, o chestiune hazardantă și de aceea se și spune că... mingea e rotundă! În privința atletismului pronosticurile par ceva mai simple, pentru că în acest sport se operează cu cifre, or acestea sînt în cele mai multe cazuri mai aproape de realitate.

Potrivit calculelor făcute înaintea Jocurilor Balcanice de atletism de la Izmir, care aveau la bază nu numai cele mai bune performanțe ale principalilor concurenți la fiecare probă, ci și constanța arătată de aceștia în decursul actualului sezon de competiții, prima șansă în întrecerea echipelor masculine i s-a acordat Iugoslaviei, iar la fete formației României. Dar iată că toate aceste prezumpții au fost infirmate în decursul întrecerilor de pe stadionul Atatürk și clasamentele finale ale celei de a XXXI-a Balcaniade atletice au arătat cu totul altfel decît se așteptau toți specialiștii.

În mod surprizător, victoria a revenit Greciei cu 128 p, urmată de România și Iugoslavia, la egalitate, cu cîte 122 p, Bulgaria 114 p și Turcia 31 p. La fete, atletele bulgare au obținut un succes net, totalizînd 132 p, față de cele 107 p cît au înregistrat reprezentantele noastre, 63 p Iugoslavele, 21 p. atletele din Grecia și 9 p gazdele.

Trebuie arătat însă că succesul atleților greci (primul după o întrerupere de trei decenii!) n-ar mai fi fost total, așa cum a fost acum, ci doar parțial, dacă... Ei bine, acest dacă, mare cît roata carului, a depins, în cele din urmă, de noi! Precum se știe, s-a plecat la Izmir cu o echipă masculină incompletă, fapt datorat atît slăbiciunilor evidente ale rezultatelor unora dintre atleți (greutate, 3000 m obstacole), cît și, mai ales, faptului că unii dintre sportivii noștri fruntași, cu șanse

Romeo VILARA

(Continuare în pag. a 2-a)

● **S-au întors atleții de la Izmir!** Vă amintiți, desigur, că **Jurnalul** nostru **olimpic** a consemnat cîteva din dezideratele antrenorului federal Zimbreșteanu pentru Balcaniadă. Revenind asupra lor, să menționăm faptul că Valeria Bufanu a fost la o zecime de secundă de timpul antrenorului. În cazul Marion Becker, chiar dacă cifra n-a fost împlinită oficial, antrenorii și-au dat seama că aruncătoarea de suliță a obținut două performanțe remarcabile (o dată peste 60 m și o dată peste 62 m), aruncări neomologate dintr-un exces de zel al arbitrilor turci, care au cerut ca sulița să se înfige și să rămînă fixată în gazonul stadionului. Sulița aruncătoarei noastre a lăsat semnele necesare, dar nu s-a înfipt. Să mai menționăm faptul că a doua dorință a lui Zimbreșteanu a fost împlinită: cotul Marionei Becker a rezistat perfect solicitărilor. **O „normă" neîmplinită: Cornelia Popescu.** O a doua „normă" neîmplinită: Argentina Menis (?!). Zimbreșteanu ar fi dorit ca talentata noastră aruncătoare să obțină peste 62 m în ultima încercare. Să recunoaștem, însă, că rezultatul ei record reprezintă o copioasă compensație.

● **Marian Lazăr a cîștigat la Pitești pașaportul olimpic!** Imediat după meciul care i-a adus calificarea, boxerul nostru a trimis o telegramă tatălui său, muncitor la secția de transporturi a Fabricii de ciment din Medgidia. Iată și textul telegramei: **„Tată, noua mea adresă este München, satul olimpic".**

● **Valeria Bufanu „distribuită" în rolul vestalei olimpice!** Flacăra olimpică se apropie de țara noastră. Ieri s-a comunicat că în ziua de 13 august, pe stadionul 23 August, flacăra aprinsă în Olimpia va fi reaprinsă pentru iubitorii sportului nostru și va arde pe toată durata olimpiadei. Ritualul aprinderii flăcării va fi împlinit de talentata noastră alergătoare, Valeria Bufanu. În rolul primului schimb cu sturtul pe stadionul 23 August a fost „distribuit" Gheorghe Cefan, specialist în proba de 3 000 m obstacole.

● Un recent număr al ziarului de specialitate din R. D. Germană „Deutsches Sportecho" publică un comentariu preolimpic de box, însoțit de un chenar intitulat „Înaintașii... și urmașii lor". Chenarul cuprinde o selecție de nume ale sportivilor care s-au distins în edițiile anterioare ale J.O. (L. Papp, G. Satkov, O. Grigoriev) și, totodată, ale celor ce au șanse să se impună în ediția de la München. **Printre aceștia din urmă sînt citați boxerii români Gabriel Pometcu** (cat. pană) **și Ion Győrfi** (mijlocie mică).

Jurnal OLIMPIC 9-26 august

Să sperăm că previziunile confratelui din R. D. Germană se vor adeveri în proximul turneu olimpic al pugiliștilor. Dar, noi am fi ispitiți să mai adăugăm cîteva nume, ca de exemplu Cuțov și Năstac...

● La Izmir, **Carol Corbu și-a confirmat valoarea,** deși cifra (16,78 m) s-ar părea să nu fie cea așteptată. În condițiile realizării ei, însă, această cifră devine semnificativă. Ea a fost obținută **dintr-o singură încercare.** Carol Corbu a renunțat la săriturile reglementare, din două motive: a) pentru a se menaja după prelungita stare gripală pe care a avut-o înainte de Izmir și b) pentru a evita o accidentare, deoarece al doilea pas prezenta anumite riscuri, dat fiind că se efectua în imediata apropiere a gropii cu nisip. Dîndu-și seama de amplitudinea mare a pașilor lui Corbu, organizatorii au încercat să prelungească pista de elan cu un fel de podeț de lemn, peste care a fost așternut un strat de tartan, dar asta nu putea fi o soluție...

● **În cadrul galei preolimpice de la Pitești,** spectatorii au asistat la un meci **sui-generis.** Calistrat Cuțov a susținut primele două reprize în compania lui Ladislau Mate, iar în ultima, pentru o solicitare suplimentară, a încrucișat mănușile cu Gheorghe Pușcaș. Acesta din urmă, dornic să se afirme, a mizat mult pe șansa de a-l înfrunta pe Cuțov într-un asemenea moment și a pornit la atac cu o vigoare care nu mai era a unui sparring-partner. Rezultatul? După un minut de apărare activă, **Calistrat Cuțov a contraatacat cu vigoarea unui veritabil medaliat olimpic,** primind aplauzele furtunoase ale spectatorilor.

DEBUT ATRACTIV ÎN TURNEUL DE HANDBAL DE LA PLOIEȘTI

PLOIEȘTI, 8 (prin telefon). Început cu un meci așa-zis „în familie", **dar care a avut în cele din urmă o desfășurare interesantă și parțial echilibrată,** turneul internațional de handbal masculin pe care-l găzduiește în aceste zile sala Victoria din localitate s-a anunțat atractiv chiar din prima sa rundă.

Cum spuneam, etapa inaugurală a oferit în deschidere un joc așteptat cu multă curiozitate de către toți cei ce urmăresc activitatea de pregătire a lotului nostru olimpic. Aceasta, deoarece se întîlneau două selecționate ale acestui lot, în fapt aspiranții la cele 16 locuri **ale formației** care va evolua peste puțină vreme la München. Cum era de așteptat, victoria a revenit echipei România A, cu scorul de 22—17 (8—7). Victoria s-a conturat însă, destul de greu, deoarece, mai ales în prima repriză, secunzii și-au vîndut scump pielea. După pauză, echipa A și-a așezat mai bine apărarea, care repliindu-se mai repede, a putut acoperi la timp culoarele de șut. În plus, atenția în apărare a determinat și o recuperare mai productivă și mai rapidă a mingii, care a dus la declanșarea unor contraatacuri spectaculoase. Au arbitrat C. Căpățînă și Gh. Lungu.

Au marcat: Cosma (4), Gruia (4), Voina (3), Kicsid (3), Gunesch (2), Stocki (2), Tudosie (2), Licu și Gațu pentru România A, Birtalan (5), Popescu (4), Hornea (3), Drăgăniță (2), Știef, Dan și Willisch pentru România B.

Polonia (tineret) — Grosswalstadt (R.F.G.) 18—18 (10—10).

Astăzi au loc următoarele jocuri: România B — Grosswalstadt (ora 18,30) și România A — Polonia tineret (ora 19,45).

În întîmpinarea ZILEI DE 23 AUGUST ȘI A CELEI DE A XXV-A ANIVERSĂRI A REPUBLICII

REALIZAREA ÎNAINTE DE TERMEN A CINCINALULUI!

(Urmare din pag. 1)

de muncă, sîntem hotărîte să întîmpinăm marile sărbători ale poporului nostru cu cît mai multe succese. Realizarea sarcinilor ce ne revin nu este numai o problemă de obligație profesională, ci — în primul rînd — de conștiință politică și civică".

Vom mai adăuga că la Fabrica de penicilină sînt consemnate zilnic și însemnate sporuri de calitate.

★

Binecunoscut pentru modul cum știe să se achite de responsabilitățile ce-i revin, colectivul muncitorilor, tehnicienilor și inginerilor de la **UZINA METALURGICĂ DIN IAȘI** se străduiește ca, în frunte cu comuniștii, să întîmpine ziua de 23 August și cea de a XXV-a aniversare a Republicii cu fapte demne de laudă.

Despre cîteva din realizările metalurgiștilor ieșeni ne-a vorbit ing. Puiu Ioil, președintele secției de fotbal: **„Exploatînd mai eficient instalațiile de care dispunem, am obținut sporuri mari de producție peste nivelul planificat. Astfel, cantitatea de țevi sudate și profile îndoite se cifrează în prima lună a celui de al doilea semestru la 560 tone. În acest fel, producția totală realizată peste prevederi, de la începutul anului, a sporit la 4740 tone de țevi și profile".**

Realizările colectivului de metalurgiști au permis o mai bună satisfacere a nevoilor economiei naționale, precum și crearea unor importante disponibilități pentru lucrări suplimentare la export.

Trei întreprinderi, o mulțitudine de fapte. Toate, însă, au o semnificație unică: **dorința de a răspunde exemplar chemării lansate de Conferința Națională a partidului, de a cinsti cum se cuvine mărețele sărbători ale poporului, ziua de 23 August și cea de a XXV-a aniversare a Republicii.**

IMPORTANTE DEPĂȘIRI ALE SARCINILOR DE PRODUCȚIE

TG. JIU: Zilele acestea a intrat în producție o nouă fabrică de prelucrare a legumelor și fructelor. Înzestrată cu utilaje moderne de mare productivitate, 90 la sută realizate în țară, noua fabrică va produce pînă la sfîrșitul anului circa 9.000 tone de compoturi, conserve, gemuri, sucuri, dulciuri, din care 60 la sută sînt destinate exportului.

SATU MARE: Colectivul Combinatului de exploatare și industrializare a lemnului din localitate și-a propus măsuri concrete pentru înfăptuirea programului ce urmează să ducă la însemnate depășiri de plan. Astfel, în aceste zile au fost reconsiderate termenele de dare în funcțiune a unor mașini și utilaje de bază, realizate prin autodotare, în scopul măririi productivității muncii. În acest fel, mașina de bătuit — rod al eforturilor creatoare ale ing. **Ștefan Csegezy**, ale tehnicianului **Ștefan Silaghi** și ale șefului atelierului mecanic, **Iosif Megyesi** — se află în faza finală de experimentare și va intra în aceste zile în funcțiune cu cîteva luni mai devreme decît s-a stabilit inițial.

PETROȘANI: Colectivele de muncă de la exploatarea minieră Lonea din Valea Jiului realizează în abataje noi și noi succese pentru a întîmpina cu realizări superioare ziua de 23 August și a 25-a aniversare a Republicii. Un bilanț recent demonstrează că pe ansamblul minei, un loc fruntaș îl ocupă sectorul IV, unde în luna iulie au fost extrase peste plan 1802 tone cărbune, fiind urmat de sectorul II cu 1.500 tone. Rezultatele cele mai bune au fost obținute de brigăzile de mineri conduse de **Ioan Miclea, Ristache Borș, Gheorghe Dobrogeanu, Ioan Timiș și Traian Molnar.**

ECHIPA ROMÂNIEI ARE ȘANSE FRUMOASE LA MÜNCHEN

— declară arbitrul internațional Abe FUCHS, care a condus finala olimpică din 1968

Luni după-amiază, în tribunele de la Progresul, Remarcăm o figură distinsă, purtînd vestonul de culoare închisă, cu ecusonul F.I.N.A., al arbitrilor internaționali de polo. Este reputatul **Abe Fuchs**, un belgian care vorbește șase limbi străine, și care în viața de toate zilele șlefuiește diamante. Îl aplaudă frenetic pe Ilie Năstase pentru returile și voleurile sale de vis.

„Nici nu vă închipuiți ce bucurie mi-a oferit invitația federației dv. de natație de a conduce cîteva partide ale turneului internațional. În primul rînd, pentru că am din nou ocazia de a revedea țara în care am trăit multă vreme părinții mei (n.r. mama sa este bănățeancă, iar tatăl s-a născut prin părțile Sighetului). Apoi, pentru că am marea posibilitate — la noi în țară concetățenii mei ar plăti bani grei pentru așa ceva — de a vedea pe viu o semifinală a „Cupei Davis" cu „Nastaz" în rol de prim tenor. Băiatul acesta este admirabil, iar ceea ce face el pe teren se poate numi o adevărată artă. Și vă rog să mă credeți, prin natura meseriei mele, pot să apreciez ceea ce este realmente frumos și place oricui. Cu un asemenea talent, cu o inimă ca a lui Țiriac, nu văd cum românii ar putea scăpa în acest an „Cupa Davis", indiferent pe ce teren s-ar juca finala..."

— Știu că sînteți polisportiv și că practicați în egală măsură schiul, tenisul și înotul; să vorbim totuși puțin și despre polo, mai ales că în 1968 ați avut cinstea de a arbitra finala olimpică. Așadar, ne-ar interesa o părere autorizată despre valoarea și posibilitățile echipei române.

— Îmi place s-o arbitrez, mai ales că jucătorii ei (se pare că mi-au studiat îndelung maniera de a conduce) nu-mi creează niciodată probleme. Ei bine, în acest an am văzut din nou aproape toate formațiile care candidează la titlul olimpic și pot să vă spun că băieții lui Grințescu și Firoiu sînt bine plasați înaintea acestei mari dispute. „7"-le României nu are mari vedete de genul Szivos, Jankovici, Pizzo, dar nici nu are nevoie de ele. Jucătorii înoată foarte mult (și rezistă în acest tempo), au o tehnică suficient de bună și se apropie mult, față de alte echipe cu veleități, de ceea ce eu consider adevăratul polo modern. Tinerii — asta o știm cu toții — vor cu orice chip să se evidențieze, și asta cît mai repede: uneori însă ei cam încurcă lucrurile astfel că acțiunea ofensivă devine confuză.

— Ce șanse acordați team-ului român la München?

— Va depinde foarte mult de tragerea la sorți. O dată intrată în turneul final, echipa dv. va juca un rol (și nu cel din urmă) în lupta pentru medalii. Bineînțeles dacă nu va avea din nou ghinioanele de la Hvar. Mă refer la accidentări și... la partida cu Ungaria (n.r. 5—3 pentru maghiari), dar fiind vorba de colegi de-ai mei prefer să nu mă pronunț.

— Atunci, credeți că arbitrajul va putea influența la München adevărata ierarhie a polo-ului mondial?

— Asta în nici un caz. Vor fi fără îndoială din nou proteste și nemulțumiri. Așa a fost întotdeauna la polo. Dar pot să vă garantez pentru majoritatea colegilor mei că sînt imparțiali și fără idei preconcepute.

— Așadar, cine va fi mai bun va cîștiga. Totuși vă puteți permite un pronostic în ceea ce privește primele trei locuri?

— Echipa Ungariei pozează de mai mult timp în cîștigătoare. Nu contest faptul că jucătorii ei sînt foarte bine pregătiți și că formația este cea mai omogenă, dar am văzut-o făcînd și partide slabe. Oricum însă, ea va fi pe podium. Pentru celelalte două poziții candidează Iugoslavia, U.R.S.S., România, Italia și S.U.A. Alegerea însă o las la plăcerea și inspirația dv...

Adrian VASILIU

ciclism

O EDIȚIE REUȘITĂ A „NAȚIONALELOR"

„Statul major" al ciclismului românesc și-a mutat pentru 10 zile sediul la Cluj, unde au fost programate finalele Campionatelor naționale din acest an. De la început apreciem faptul că alegerea federației de specialitate de a acorda orașului de pe Someș dreptul de a organiza finalele întrecerilor republicane s-a dovedit a fi inspirată. În apropiere există șosele cu un profil corespunzător (muntos sau plat) în funcție de cerințele probelor, iar traseul semifondului — în circuit — poate fi considerat ca unul dintre cele mai bune din țară avînd și avantajul de a permite o vizibilitate excelentă pe aproximativ ¾ din cei 2 km ai pistei. În plus, atenția de care s-a bucurat competiția din partea organelor locale (C.J.E.F.S., Inspectoratul județean al Miliției, etc.) au confirmat încă o dată că sportul cu pedale are frumoase tradiții în orașul Cluj, „implantate" de pe vremea cînd șoselele din împrejurimi erau foarte familiare unor rutieri ca Schur și Eckstein (R. D. Germană) sau Moiceanu și Zanoni.

Trecînd la rezultate, vom sublinia că, în ansamblu, s-au obținut medii orare mulțumitoare (în unele curse ale seniorilor, peste 43,5 km la oră, iar la juniorii mari, peste 41,5 km.).

Conform așteptărilor, la seniori, cu o singură excepție, cursele au fost dominate de cicliștii clubului *Dinamo București* (antrenor: prof. *N. Voicu*), care alcătuiesc un lot omogen și valoros. Demn de subliniat este și faptul că *T. Puterity (Metalul Plopeni)* a reușit să redite-ze succesul de anul trecut la contratimp individual, iar o plăcută surpriză a constituit evoluția la contratimp pe echipe a formației *Olimpia* (antrenor: *M. Niculescu*), ocupanta unui onorabil loc secund. Ne-am fi așteptat, însă ca cicliștii de la *Steaua* să pună mai multe „probleme" în lupta pentru cucerirea tricourilor de campioni...

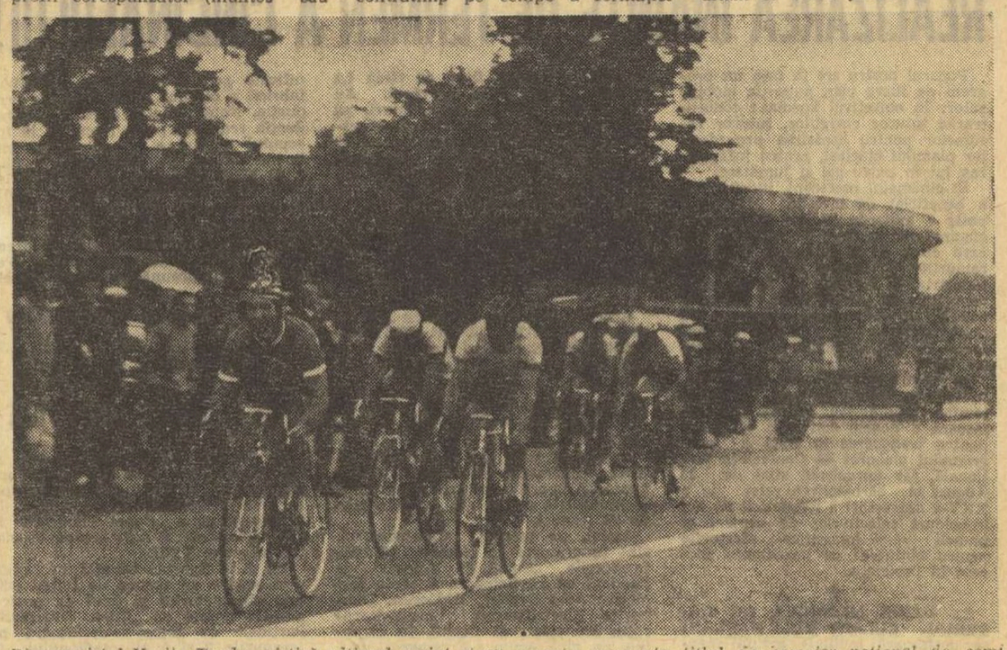

Dinamovistul Vasile Teodor cîștigă ultimul sprint și cu aceasta cucerește titlul de campion național de semifond pe acest an

Foto: A. KALMAN — Cluj

La juniori și de astă dată s-au impus reprezentanții cluburilor din provincie, care, la cele două categori, au cucerit șapte din cele opt titluri puse în joc. Doar dinamovistul *Rămășcanu* a reușit să salveze „onoarea" secțiilor bucureștene, ocupînd locul I la fond, exploatînd conjunctura favorabilă de supraveghere reciprocă a unor favoriți, ca brașoveanul *Elekes* sau clujeanul *Nagy*. Și cînd doi se ceartă...

Desigur, se cuvine să evidențiem munca neobosită și entuziastă a unor tehnicieni, ca *Mihai Simion* (Brăila), *Vasile Ionescu* (Ploiești), *Vasile Chișu* și *Vasile Vlăduț* (Cluj), *Mircea Mihăilescu* (Dinamo), dr. *Ion Dorgo* (Tg. Mureș) și alții, ai căror elevi s-au situat printre protagoniștii curselor. Și tot pe linia plăcutelor surprize putem nota prezența în rîndul medaliaților a cicliștilor de la *Portul Constanța* (antrenor *Constantin Dumitru*), care au reușit, neașteptat, un loc secund la contratimp pe echipe juniori II. Și ajungînd la această probă, a surprins neplăcut absența de la start a formațiilor Școlii sportive din Capitală. Motivul: deși erau prezenți cu cicliști, profesorii respectivi au obiectat faptul că federația a hotărît mărirea distanței la 50 km., apreciată de ei ca prea dificilă. Fără discuție și federația are partea ei de vină, că precizarea distanței a făcut-o abia la ședința tehnică (inițial în program erau 30 km), dar și în alți ani s-au alergat aproape 40 km. Cel mai elocvent exemplu, că juniorii mici sînt capabili și de eforturi mai mari, ni-l oferă performanța realizată de *C. S. Brăila*, care a cîștigat proba juniorilor mari (70 km), avînd în echipă 2 (!) juniori mici (*N. Frunză* și *C. Vizitiu*). Deci, dacă există o pregătire corespunzătoare, sportivii reușesc să facă față chiar unor dificultăți mai mari. De asemenea, să nu uităm că vîrsta juniorilor la noi este cu un an peste limita recunoscută pe plan internațional.

Credem, că actualele sperante ale ciclismului nostru, cu o atentă îndrumare și o conștiinciozitate sporită, vor fi capabile, în viitorul apropiat, să facă față cerințelor internaționale. Campionatele de la Cluj ne-au demonstrat că resurse au...

Paul RADVANI

A IX-a EDIȚIE A „CUPEI CIBO"

Vineri, sîmbătă și duminică se va desfășura cea de a IX-a ediție a **„Cupei CIBO"**, singura competiție din țară în care sînt antrenate și fostele glorii ale ciclismului românesc.

Actuala ediție are două etape rezervate fruntașilor ciclismului, seniori și tineret și o etapă, duminică, dedicată exclusiv veteranilor și care se va disputa pentru trei categorii de vîrstă. Prima etapă va avea loc vineri pe ruta Făgăraș — Brașov — Poiana Brașov (132 km), iar a doua pe traseul Brașov — Rupea — Brașov — Poiana Brașov (144 km).

Pentru veterani traseul va fi fixat în ședința tehnică la care vor fi invitați să-și spună cuvîntul și concurenții. Și-au anunțat participarea 40 de cicliști în categoria seniori și tineret, reprezentînd toate secțiile fruntașe din țară. La veterani în afara cicliștilor români, vor lua startul și cîțiva foști mari alergători din afara granițelor țării.

Carol GRUIA-coresp. jud.

handbal

POST-SCRIPTUM LA „TURNEUL PRIETENIA"

„NE-AM ÎNTORS VICTORIOȘI, DAR PUTEAM SĂ NE ÎNTOARCEM NEÎNVINȘI!"...

...declară antrenorul echipei feminine a României, prof. Dan BĂLĂȘESCU

Ieri dimineață, Orient Expresul a sosit în Gara de Nord la ora 6. În ciuda... incomodității acestui ceas matinal, ne aflam pe peron, în așteptarea reprezentativei feminine de handbal tineret a României, care se întorcea din Ungaria, victorioasă în cea de a 7-a ediție a „Turneului Prietenia".

Pe antrenorul **Dan Bălășescu** l-am abordat cu destulă greutate. Toată lumea îl întreba cum a fost, iar fetele voiau să-l ia pe sus (...pentru a cîta oară după victorie?!). Cu toate acestea, tînărul profesor, mai îmbujorat ca elevele sale, ne-a acordat cîteva minute.

— Este prima competiție la care ați condus echipa de tineret. La ce nivel s-au ridicat întrecerile și cum vă simțiți acum, după victorie?

— Știți probabil că jumătate din echipa noastră este alcătuită din junioare, majoritatea debutante și, deci, foarte emotive. În schimb, ele s-au arătat foarte... ambițioase, acesta constituind, de altfel, atributul principal al formației în competiția de la Ozd. În condițiile unui echilibru de forțe neașteptat de mare, ale prezenței unor teamuri extrem de mature și puternice (Iugoslavia a aliniat șase jucătoare din lotul național!), handbalistele române au reușit să se claseze în final pe primul loc, lăsînd o foarte frumoasă impresie numeroșilor specialiști prezenți. În ceea ce mă privește, trebuie să mărturisesc că am trăit emoții cel puțin tot atît de mari ca și fetele (evident, însă, am avut grijă să nu le exteriorizez!), iar acum, după victorie, sînt mulțumit că debutul meu la cîrma națională de tineret a fost de bun augur.

— În meciul inaugural, în fața echipei Iugoslaviei, ați condus la pauză, pentru ca în final să pierdeți. Ce s-a întîmplat?

— Vă vorbeam la început de tinerețea garniturii noastre și de emotivitatea debutantelor. În general, acestea ar fi explicațiile. Am început meciul cu aplomb, ne-am surprins deseori adversarele și am reușit să conducem, dar inhibiția, apărută inexplicabil în momentul superiorității noastre, a dus la multe ratări și, implicit, la înfrîngere. Cu toate acestea, primul meci ne-a arătat că putem să cîștigăm, ceea ce am și făcut apoi, iar dacă sorții stabileau să întîlnim echipa Iugoslaviei în ultima zi a turneului, cred că ne întorceam neînvinși!

Iată echipa de handbal tineret a României, cîștigătoare în cea de a VII-a ediție a „Turneului Prietenia" (sus, de la stînga la dreapta): Rița Florea, Victoria Amarandei, Rodica Cișmaș, Natalia Rublenco, antrenorul Dan Bălășescu, Maria Niță, Elena Frîncu, și Lucia Osman. Jos: Maria Bidiac, Doina Radu, Elisabeta Ionescu, Mariana Müller, Georgeta Vasile și Mariana Bosi

— Cum a evoluat echipa sub aspect tehnic și tactic?

— Toți cei prezenți la Ozd au fost de acord că echipa noastră este cea mai valoroasă. Ba chiar au existat „voci" care să susțină că handbalistele române sînt mai „bătrîne" decît celelalte, deși noi am avut cea mai scăzută medie de vîrstă! În joc ne-am bazat pe o apărare mobilă, în sistemul 5 + 1 (în meciul cu Ungaria am folosit, însă, apărarea în zonă) în timp ce atacul a întrebuințat eficient contraatacul, cu accent pe faza a doua și combinațiile subtile între linia de 9 m și semicerc. Fetele au fost receptive la indicațiile noastre, după primul meci n-au mai scăzut ritmul pe tot cursul partidei și în acest fel am reușit să cîștigăm.

— Care sînt următoarele obiective ale lotului de tineret și care credeți că vor fi următoarele acestui rezultat de valoare?

— Înainte de a vă vorbi de obiective, trebuie să subliniez interesul și grija pe care federația de specialitate le-a arătat noii promoții, asigurîndu-i condiții excelente de pregătire. În perspectivă, avem participarea la viitoarea ediție a „Trofeului Carpați" și turneul din R.D. Germană, programate la sfîrșitul anului, iar în ceea ce privește următoarele rezultatului din Ungaria, cred că principala consecință va fi promovarea cîtorva jucătoare în prima reprezentativă a țării.

Horia ALEXANDRESCU

box

DOUĂ SĂPTĂMÎNI DE ȘLEFUIRE TEHNICĂ PENTRU NOII TITULARI

(Urmare din pag. 1)

modestie care nu-i stătea bine unui concurent la un loc în echipa olimpică a țării. Nu mai puțin emoționat, dar stăpînindu-se mai bine, bucureșteanul Culineac — cu o strălucită conformație fizică, pe care fostul campion național al categoriei mijlocii, Albert Blank, aflat în sală, o considera ideală — a atacat variat, plasînd lovituri necruțătoare, mai ales la corp, insistînd, fără teamă de replica adversarului, pînă în momentul cînd acesta, copleșit fizic și psihic, a ridicat mîna în semn de abandon, în ultima secundă a reprizei a doua. **Noul titular al categoriei semigrea este departe de a fi un boxer complet; Marian Culineac are bune perspective, dar antrenorii săi trebuie să-i întărească în primul rînd capacitatea defensivă, pentru a putea evita loviturile inutile pe care încă le primește; avem de a face cu un pugilist crud încă, a cărui valoare va crește neîndoios o dată cu timpul, o dată cu experiența de concurs.**

În sfîrșit, cu multă nerăbdare a fost așteptată confruntarea de la categoria grea, căreia i-au dat maximă atenție nu numai înfocații spectatori argeșeni, ci și specialiștii. Era timpul să aflăm cum stăm exact la categoria supremă. Din păcate, răspunsul primit este dezamăgitor. Știam că boxerul cîmpulungean Anghel Iancu nu este dotat cu prea mult har pugilistic, dar nădăjduiam într-o resurecție a fostului campion european Ion Alexe. Ce ne-a arătat meciul? Pe Iancu, plin de ambiție, dezlănțuindu-se — de cele mai multe ori în gol — cu mijloacele sale rudimentare, asaltînd în van o cetate inexpugnabilă. Dar o cetate claustrată în propria ei mulțumire de sine, cu nici o dorință de ieșire din asediu, satisfăcută exclusiv de măreția zidurilor ei. Chiar dacă am exagerat cu această metaforă, trebuie să spunem că **Alexe a obținut victoria** (nu și favorurile specialiștilor), **numai datorită ținutei sale de boxer, fără a ne convinge de capacitățile sale ofensive, uitate undeva în trecut.**

RUGBY

S-AU DECIS TRANSFERĂRILE: MIHAI BUCOS (LA FARUL) ȘI VICTOR MARINESCU (LA GRIVIȚA ROȘIE) AU PĂRĂSIT PETROȘANII!

Nu e departe ziua (20 august) cînd se va da plecarea în lunga cursă internă care este cel de al 56-lea campionat național de rugby. Va fi un start mai populat ca în anii trecuți, deoarece la el vor fi prezenți 14 partanți — cifra cea mai ridicată înregistrată pînă acum. Forțele sînt astfel repartizate: șase echipe din **București (Dinamo, Steaua, Grivița roșie, Sportul studențesc, Gloria** și **Vulcan)** și cîte una din **Timișoara, Petroșani, Bîrlad, Constanța, Iași, Sibiu, Săcele** și **Suceava.**

Nu ne propunem, desigur, ca în aceste cîteva rînduri să comentăm șansele și valoarea de ansamblu a celor 14 protagoniste, lucrul acesta urmînd a-l face în limitele unui viitor articol. De data aceasta vrem să prezentăm doar principalele transferări care s-au operat în formațiile primei categorii. Iată cîteva dintre cele mai interesante: **Alex. Dumitru** (Clubul sportiv școlar), **Marin Ionescu** (Rapid), **Victor Drăgănescu** (Sportul studențesc), **Victor Marinescu** (Știința Petroșani) și **Ion Stoica** (Dinamo), acesta din urmă fără dezlegare, toți pentru GRIVIȚA ROȘIE; **Gh. Celea, Florin Zamfirescu, Nicolae Chiciu** (toți Farul), **Gh. Preoteasa** și **Ștefan Popa** (ambii Chimica Tîrnăveni), **Cornel Mitan** (Rapid), toți pentru UNIVERSITATEA TIMIȘOARA; **Mihai Bucos** (Știința Petroșani), **Adrian Istudor** (Sportul studențesc) și **Gh. Dărăban** (Dinamo) — ultimul fără dezlegare — pentru FARUL CONSTANȚA; **Pamfil Petreanu** (Agronomia Cluj), **Ludovic Gombos** (Chimica Tîrnăveni), pentru C.S.M. SIBIU; **Gh. Rujoiu, Petru Neculau** (ambii Rulmentul Bîrlad), **Ion Topa** (C.S.M. Sibiu), pentru POLITEHNICA IAȘI; **Mircea Manolache** (Constructorul Buc.), **Florin Iordănescu** (Gloria) și **Petre Florescu** (Dinamo) — acesta din urmă neavînd însă dezlegare — toți pentru SPORTUL STUDENȚESC; **Mircea Paraschivescu, Ion Costache, Dan Puia, Grigore Dan Urdăreanu** (de la Rapid), **Ștefan Senic** (Politehnica Iași), toți pentru CONSTRUCTORUL SUCEAVA; **Nicolae Haralambie** (Constructorul Buc.), **Const. Moroianu** (Farul), **Const. Chifan, Ludovic Laszlo, Gh. Ulea, Sabin Homană** (de la Politehnica Iași), toți pentru PRECIZIA SĂCELE; **Ioan Zafiescu** (Clubul sportiv școlar) și **Const. Stănculeanu** (Grivița roșie) pentru ȘTIINȚA PETROȘANI; **Anton Briceag** (Minerul Gura Humorului) pentru GLORIA; **Gh. Caraiman** (Farul) pentru VULCAN.

După cum se poate lesne vedea este vorba de un număr redus de transferări și de o importanță secundară. Singurele care merită cu adevărat a fi subliniate sînt cele privindu-i pe **Bucos**, fundașul național-lei, care schimbă aerul Petroșanilor cu cel marin, al Constanței și **Victor Marinescu**, care, după terminarea Institutului de mine, revine acasă, la Grivița Roșie (de subliniat că teamul din Valea Jiului îi pierde astfel pe ambii săi transformeri), pe fundașul, constănțean de un an, **Chiciu** care va juca în viitorul sezon apărînd culorile echipei campioane, ca și cele două eventuale transferări (fără dezlegare) ale internaționalilor **Florescu** și **Dărăban**, care, în cazul că vor persista în ideea transferării, vor trebui să suporte carantina regulamentară de un an.

AZI, ÎN PARCUL COPILULUI, O ATRACTIVĂ PARTIDĂ INTERNAȚIONALĂ

DINAMO — U.S.A. PERPIGNAN (Franța)

După jocul de la Sibiu, echipa U.S.A. Perpignan (Franța) va evolua azi în Capitală, întîlnind formația Dinamo, pe terenul din Parcul Copilului, începînd de la ora 17,30.

caiac-canoe

De azi, la Snagov

PESTE 600 DE FINALIȘTI ÎN CAMPIONATUL NAȚIONAL DE JUNIORI ȘI TINERET

Începînd de astăzi, pe apele Snagovului se vor desfășura — timp de patru zile — întrecerile finale ale campionatelor naționale de juniori și tineret la caiac-canoe. Este vorba despre un eveniment sportiv important nu numai prin aceea că el va prilejui cunoașterea celor mai valoroși caiaciști și canoiști din tînăra generație, ci și pentru că LA EDIȚIA DIN ACEST AN A CAMPIONATELOR VOM PUTEA URMĂRI EVOLUȚIA A PESTE... 600 DE FINALIȘTI! Iată un autentic record de participare care exprimă, desigur, preocuparea centrelor de sporturi nautice din țară pentru pregătirea juniorilor și tineretului.

Competiția, organizată de federația de specialitate, are programate următoarele probe: JUNIORI MICI — K 1, 2, 4 — 500 m, C 1, 2 — 500 m, K 1, 2, 4 — 500 m F; JUNIORI MARI — K 1, 2, 4 — 500 m și 1 000 m, C 1, 2 — 500 m și 1 000 m, K 1, 2, 4 — 500 m F; TINERET — K 1 — 1 000 m, C 1 — 1 000 m, K 1 — 500 m F. După cum se vede, în acest an vor avea loc și probele de simplu rezervate tineretului — măsură salutară dacă avem în vedere calendarul general al competițiilor interne în care nu figurau întreceri intermediare, între categoria juniorilor și cea a seniorilor.

Cursele se vor disputa în cîte două reuniuni zilnice — de la ora 9 și 17, cu excepția zilei de sîmbătă, cînd probele sînt programate numai în cursul dimineții.

ȘI TOTUȘI, ȘI LA ATLETISM... MINGEA E ROTUNDĂ!

(Urmare din pag. 1)

certe la primele locuri (Iosif Naghi, Ion Rățoi, Ion Damaschin, Valentin Jurcă) au fost suspendați de F.R.A. din activitatea competițională internațională. Față de această situație, șansele formației noastre erau serios diminuate în raport de ceea ce realizaseră atleții iugoslavi, bulgari și greci. Dar, cum bine se spune că socoteala de acasă nu se potrivește cu cea din tîrg, la Izmir sportivii români au fost la un singur pas de victorie sau mai exact la o jumătate de pas de a termina competiția pe primul loc, la egalitate cu reprezentativa Greciei. Această a doua alternativă s-ar fi realizat, cît se poate de simplu, dacă ștafeta noastră de 4 × 100 m ar fi terminat cursa, nici măcar pe unul din primele trei locuri, ci pe al patrulea, adică înaintea echipei turce, ceea ce nu era o chestiune prea dificilă. Dar, la schimbul trei, juniorul Cristudor a pornit prea repede și aducătorul ștafetei (Szabo) nu l-a mai putut ajunge în limita spațiului de schimb, astfel că echipa noastră a fost descalificată! În mod firesc, încheind cursa pe locul IV (nu zicem mai bine!) echipa ar fi realizat 6 puncte care adăugate celor 122 ar fi însemnat 128 puncte, tot atîtea cît și reprezentativa Greciei! E clar, nu? În această situație ar fi poate nedrept să aruncăm toată vina în circa acestui junior, mai ales că — trebuie să recunoaștem — cursele de ștafetă nu se bucură din partea tehnicienilor atletismului nostru decît de o atenție infimă, antrenamentele specializate — dacă se fac! — fiind, de fapt, o simplă formalitate. Ceea ce, nu o dată, a condus la multe alte insuccese, dar poate nu chiar de amploarea celui de la Izmir. Acestea sînt faptele și bine ar fi să se învețe din ele!

În întrecerea masculină atleții noștri au cîștigat 7 probe (1500 m — **Lupan**, 110 mg — **Perța**, 3000 m obst. — **Cefan**, 20 km marș — **Găsitu**, lungime — **Sărucan**, triplu — **Corbu**, decatlon — **Bogdan**), tot atîtea cît și grecii și iugoslavii. Din acest punct de vedere, mult sub posibilități au evoluat bulgarii, care n-au obținut decît o singură victorie la disc. Din cele 33 de probe masculine doar la triplusalt am înregistrat, cum se spune, o dublă victorie, **Corbu** și **Dumitrescu** clasîndu-se pe primele două locuri. O asemenea situație n-a mai fost înregistrată decît în lunga cursă a maratonului, în care alergătorilor turci le-au revenit locurile unu și al doilea.

La femei, însă, asemenea victorii duble au putut fi constatate la mai multe probe: 100 m, 400 m, 1500 m, greutate (Bulgaria), disc (România) fapt care a contribuit la ușurarea succesului general al atletelor bulgare. Trebuie arătat că evoluția acestora, de ansamblu și la fiecare probă în parte, a întrecut cu mult toate așteptările, inclusiv pe cele ale... învingătoarelor, formația Bulgariei prezentîndu-se astăzi ca un tot omogen și cu multe individualități cu totul remarcabile. Ceea ce, din păcate, n-a fost și cazul nostru!

Pentru prima oară din 1957, de cînd se organizează întrecerile balcanice feminine, la Izmir s-a înregistrat o situație cu totul neobișnuită. Formația Bulgariei a obținut 132 de p, mai mult cu 4 p decît învingătoarea de la bărbați. Și să nu uităm că în programul întrecerilor figurează numai **14 probe feminine** față de cele 23 ale bărbaților!

Sportivele bulgare care la Izmir au sărbătorit doborîrea, în acest an, a recordului național în cea de a 14-a probă (!!) au o forță de concurs cu totul remarcabilă și o valoare deosebită, ilustrată prin cîteva performere de marcă, în fața cărora trebuie să te înclini. Iordanka Blagoeva, de pildă, a fost separată de o distanță infimă în încercarea ei de a corecta recordul mondial la săritura în înălțime (a eșuat, la limita limitelor, în tentativa de la 1,93 m), Diana Iorgova cu 6,70 m la lungime se anunță, ca și Blagoeva, o principală candidată la medalia olimpică de aur, iar Hristova la greutate, Popova și Amzina la 1500 m, Mollova, la sulița pretendente la locuri fruntașe la München. Aceste atlete și unele dintre sportivele noastre au ridicat valoarea competiției balcanice la un înalt nivel, cel mai înalt din istoria Jocurilor, apropiat de pretențiile oricărui mare concurs atletic, fie el Olimpiadă sau campionate europene. În această privință, este semnificativ poate și faptul că, la Izmir, campioanele balcanice ale anului 1972 au înregistrat rezultate superioare, la 3 probe, campioanelor europene de la Helsinki — 1971. Iată o comparație: 100 m: Valkova 11,3 — Stecher 11,4; 200 m: Bufanu 23,3 — Stecher 22,7; 400 m: Bonova 54,4 — Fischer 52,1; 800 m: Silai 2:0,2,0 — Nikolici 2:00,0; 1500 m: Petrova 4:18,4 — Burneleit 4:09,6; 100 mg: Bufanu 13,1 — Balzer 12,9; înălțime: Blagoeva 1,90 m — Gusenbauer 1,87 m; lungime: Iorgova 6,70 m — Mickler 6,76 m; greutate: Hristova 19,42 m — Cijova 20,16 m; disc: . Menis 66,58 m — Melnik 64,22 m; sulița: Mollova 60,58 m — Jaworska 61,00 m.

Din echipa noastră feminină cel mai răsunător rezultat l-a înregistrat, indiscutabil, Argentina Menis, care, cu 66,58 m, a corectat cu 2,34 m recordul nostru național la aruncarea discului și a întrecut și recordul mondial deținut — la acea oră — de Faina Melnik cu 65,48 m. Dl. Adriaan Paulen, președintele Asociației europene de atletism, delegat oficial de forul continental la J.B.A., după ce a remăsurat distanța aruncării și a felicitat-o călduros pe recordmana noastră, a declarat că această performanță va fi supusă spre omologare ca record al lumii, chiar dacă, în aceeași zi, la Moscova, atleta sovietică Melnik a obținut 66,76 m. Rezultatul Argentinei a fost primit de gazde cu un entuziasm extraordinar, acesta fiind primul record mondial de atletism înregistrat în Turcia. De altfel, șoferul delegației noastre, bătrînul Ismail, a plîns de bucurie pentru succesul campioanei noastre. El, ca și alții, ca și noi, așteptăm plini de înceredere întîlnirea de la München dintre Melnik și Menis, în care mai poate interveni și tînăra Carmen Ionescu care, chiar la Izmir, a avut o aruncare de aproape 65 de metri, din nefericire, depășită!

Alte comentarii pe marginea celei de a XXXI-a Balcaniade atletice, într-un număr viitor.

AZI ȘI MÎINE CONCURS ATLETIC PE STADIONUL DINAMO

Clubul Dinamo organizează azi (începînd de la orele 16) și mîine (începînd de la orele 18) un concurs atletic pe stadionul Dinamo, la care vor participa atleți ai clubului din șoseaua Ștefan cel Mare și oaspeți de la clubul Jamhur din Liban.

fotbal

„RADIOGRAFIE DE MOMENT" A FORMAȚIILOR CU DUBLĂ RESPONSABILITATE

Viața echipelor de club s-a complicat, inevitabil, odată cu evoluțiile fotbalului ; obligațiile sînt infinit mai mari acum cînd o treime din numărul formațiilor noastre de prima divizie apar în competiții oficiale internaționale, probe foarte dificile. Comportarea reprezentantelor fotbalului unei țări în întrecerile de care amintim, contează în evaluarea lui ; acum, bilanțurile de calitate nu se mai limitează la performanțele reprezentativelor, isprăvile echipelor de club au valori apropiate cu ale acestora, uneori sînt și mai prestigioase dacă ne gîndim, de pildă, la **„Cupa campionilor europeni"** al cărei punctaj pe o imaginară tabelă finlandeză se plasează în imediata apropiere a victoriilor din „Campionatul Europei" inter-țări.

Soccerul nostru a realizat în 1971/1972 primul său an mai mult decît onorabil pe tărîmul cupelor europene, prezența sa pe tabelul acestora prelungindu-se peste limitele modeste, de pînă atunci. Iar țările lăsate în urmă de punctajul (neoficial) general sînt forțe ale fotbalului din Europa. Foarte bine deci pentru ceea ce a fost. Dar... ce facem mai departe? **F. C. Argeș, Rapid, U.T.A., „U" Cluj** și **A.S.A. Tg. Mureș**, care alcătuiesc plutonul reprezentantelor **României** în **„Cupa campionilor europeni", „Cupa cupelor", „Cupa U.E.F.A."** și **„Cupa balcanică"** trebuie judecate, ca perspectivă a prezențelor pe aceste faimoase cîmpuri de bătălie sportivă, în raport de două mari operațiuni pregătitoare :

1. Campania de completare a loturilor ;

2. Desfășurarea antrenamentelor.

Să vedem care este situația.

Din punctul de vedere al unei necesare fortificări a loturilor (calitativă și cantitativă), dată fiind dubla solicitare (campionat + proba externă) opinia noastră este următoarea. **F. C. Argeș** a realizat o completare de potențial mediu. Doi jucători cu maturitatea și experiența competiției — **Mustățea** și **Cassai** — altul din grupul speranțelor — **Troi** — reprezintă întăririle argeșene. Față de calibrul C.C.E. — socotim că era necesar mai mult decît atît. **Rapidul** se va alinia fără cel mai bun jucător al său — **Dumitru** — și, fără să pretindem că schimbul cu cei trei jucători de la Steaua ar fi dezavantajos în perspectivă, putem spune cu certitudine că pentru **„Cupa cupelor"**, **Naom** sau mai cu seamă talentatul **Savu**, nu reprezintă acum jucători capabili să-l înlocuiască pe mijlocașul dreapta al reprezentativei. Ne întîlnim, deci, aici, cu o completare care — în acest moment — e doar de ordin cantitativ și nu calitativ. La **U.T.A.**, situația sub acest aspect este mai nepropice. **Purima**, iată jucătorul care reprezintă bilanțul transferărilor pentru echipa din Arad, și așa posesoarea celui mai mic lot dintre toate formațiile noastre de prima divizie. Ni se pare greu de admis ca eforturile și preocupările să producă așa de puțin ! **„U" Cluj** trebuie judecată mai cu seamă sub raportul schimbului **Soo—Adam** ; nu știm dacă el reprezintă cu adevărat o întărire pentru studenți, dar ne gîndim că lotul lor — destul de complet și cu posibilități reale de a fi întărit cu jucători din valoroasa formație de tineret — nu va avea nevoie de prea multe prezențe din afară. În sfîrșit, **A.S.A. Tg. Mureș**, unde întîlnim o situație neschimbată față de anul trecut. **Kiss** poate cuceri — eventual — un loc în formație, într-o formație cu puține fisuri, care ne poate oferi niște satisfacții într-o competiție, **„Cupa balcanică"**, de unde fotbalul nostru a cam dispărut de pe primele planuri.

Desfășurarea pregătirilor și primele apariții publice nu sînt deosebit de îmbucurătoare. **F. C. Argeș** nu a atins parametrii propuși de perioada de antrenament pentru acest moment al cursei spre atingerea unei forme înalte în zilele de debut în C.C.E. ; și se impune, acolo, un sprint al eforturilor, o reîntîlnire cu unitatea morală și de conștiință din finalul trecutului sezon. **Rapidul** n-a călcat cu dreptul în turneul din **Spania**, **Nacional** administrîndu-i un 3—0 care nu ne mîngîie deloc, oricîte circumstanțe atenuante am avea în vedere. **„U" Cluj** șchioapătă în deplasarea sa în **Cehoslovacia** unde echipe din divizia secundă o învinge. Și destul de net. **U.T.A.** n-a convins deloc în aparițiile dinaintea plecării în turneul din **Olanda**, **Franța** și **Belgia**. Iar **A.S.A. Tg. Mureș** nu poate fi judecată față de nesemnificativele meciuri de verificare în care a apărut.

Acestea ar fi unele constatări, ale momentului actual, la echipele ce se vor alinia la startul unui sezon cu duble responsabilități.

Eftimie IONESCU

Tinerii jucători clujeni la unul din antrenamentele premergătoare Balcaniadei de la Izmir

Foto : Ferenc CSOMAFAY — Cluj

Dialog cu V. BĂLUȚIU, antrenorul echipei de tineret „U" Cluj

„VREM SĂ RĂSPUNDEM CUM SE CUVINE ÎNCREDERII CE NE-A FOST ACORDATĂ"

Astăzi încep la Izmir, în Turcia, jocurile din cadrul celei de a V-a ediții a Cupei Balcanice pentru selecționatele de tineret. După cum se știe, conform unei hotărîri a Biroului federal, fotbalul românesc va fi reprezentat la această competiție de cîștigătoarea ultimelor două ediții ale campionatului de tineret-rezerve, echipa Universitatea Cluj. Am avut posibilitatea să-l vedem pe elevii antrenorului *V. Bălușiu* la ultimul lor antrenament înaintea plecării spre Izmir. Cu această ocazie ne-am întreținut cu tehnicianul clujenilor pentru a afla amănunte în legătură cu acest eveniment.

— Cum apreciați încrederea pe care v-a acordat-o federația, de a reprezenta România la Cupa Balcanică ?

— Am primit cu multă satisfacție știrea și ne-am dat seama că va trebui să ne pregătim cît se poate de bine pentru a face față cu succes jocurilor pe care le avem de susținut. Pentru aceasta, am început pregătirile de la 17 iulie. Am susținut și patru jocuri amicale cu A.S.A. Cîmpulung Moldovenesc, Viitorul Botoșani, Fulgerul Dorohoi și Minobrad Vatra Dornei, cu intenția de a găsi cea mai corespunzătoare formulă de echipă. Am mai susținut încă două meciuri cu C.F.R. Cluj și cu echipa noastră de juniori.

— Care este componența lotului pe care-l aveți la dispoziție ?

— Am apelat numai la jucători tineri care s-au remarcat în echipa de tineret-rezerve și cărora li s-au adăugat patru tineri talentați de la juniori, plus Vișan, de la C.F.R. Cluj. Media de vîrstă a lotului nu depășește 21 de ani și jumătate. Cei 16 jucători sînt următorii : *Negru, Lăzăreanu* — portari ; *S. Mocanu, Poraschi, Fanea, Ciocan, Matei* — fundași ; *M. Munteanu, Sudy, Vișan, Naghi, Furnea* — mijlocași ; *Bucur, Coca, Iordache* și *D. Munteanu* — înaintași.

— Cum vedeți comportarea echipei ?

— Echipa noastră face parte din grupa B, împreună cu selecționatele Turciei și Albaniei. Trebuie să avem în vedere că toate federațiile care participă la această competiție pun un foarte mare accent pe formațiile de tineret, unele dintre ele confundîndu-se chiar cu selecționatele naționale secunde. Cu toate acestea, ținînd seama de omogenitatea echipei noastre și de posibilitățile jucătorilor, dacă vor respecta indicațiile tactice, în funcție de calitățile adversarilor noștri, și nu se vor teme din start de amploarea competiției, sînt convins că vom face o figură frumoasă la Izmir, răspunzînd cum se cuvine încrederii ce ne-a fost acordată.

Gh. NERTEA

PROGRAMUL TURULUI CAMPIONATULUI DIVIZIEI C EDIȚIA 1972 — 1973

SERIA A VI-a

Etapa I — 26 august

Comerțul Alexandria — Petrolul Tîrg. Chimia Tr. Măg. — C.F.R. Roșiori
Textilistul Pitești — Flacăra Moreni
Petrolul Videle — Răsăritul Caracal
Chimia Găești — Dacia Pitești
Recolta Stolcănești — Prog. Corabia
Oltul Slatina — Unirea Drăgășani

Etapa a II-a — 27 august

C.F.R. Roșiori — Chimia Găești
Petrolul Tîrgoviște — Text. Pitești
Răsăritul Caracal — Oltul Slatina
Dacia Pitești — Recolta Stolcănești
Flacăra Moreni — Petrolul Videle
Unirea Drăgășani — Chimia Tr. Măg.
Progresul Corabia — Comerțul Alex.

Etapa a III-a — 3 septembrie

Chimia Tr. Măgurele — Pet. Tîrgoviște
Petrolul Videle — Unirea Drăgășani
C.F.R. Roșiori — Recolta Stolcănești
Textilistul Pitești — Prog. Corabia
Răsăritul Caracal — Comerțul Alex.
Flacăra Moreni — Dacia Pitești
Oltul Slatina — Chimia Găești

Etapa a IV-a — 10 septembrie

Recolta Stolcănești — Răsăritul Caracal
Textilistul Pitești — Dacia Pitești
Petrolul Tîrgoviște — Petrolul Videle
Chimia Găești — Flacăra Moreni
Chimia Tr. Măg. — Progresul Corabia
Comerțul Alexandria — Oltul Slatina
Unirea Drăgășani — C.F.R. Roșiori

Etapa a V-a — 17 septembrie

Progresul Corabia — Unirea Drăgășani
C.F.R. Roșiori — Comerțul Alexandria
Dacia Pitești — Chimia Tr. Măgurele
Petrolul Videle — Textilistul Pitești
Chimia Găești — Petrolul Tîrgoviște
Răsăritul Caracal — Flacăra Moreni
Recolta Stolcănești — Oltul Slatina

Etapa a VI-a — 24 septembrie

Petrolul Videle — Chimia Găești
Chimia Tr. Măg. — Recolta Stolcănești
Textilistul Pitești — Răsăritul Caracal
Flacăra Moreni — Unirea Drăgășani
Oltul Slatina — C.F.R. Roșiori
Petrolul Tîrgoviște — Prog. Corabia
Comerțul Alexandria — Dacia Pitești

Etapa a VII-a — 1 octombrie

Chimia Tr. Măgurele — Flacăra Moreni
Oltul Slatina — Petrolul Videle
C.F.R. Roșiori — Progresul Corabia
Chimia Găești — Recolta Stolcănești
Unirea Drăgășani — Dacia Pitești
Textilistul Pitești — Comerțul Alex.
Petrolul Tîrgoviște — Răsăritul Caracal

Etapa a VIII-a — 8 octombrie

Recolta Stolcănești — Petrolul Videle
Comerțul Alexandria — Flacăra Moreni
Dacia Pitești — Oltul Slatina
C.F.R. Roșiori — Textilistul Pitești
Progresul Corabia — Chimia Găești
Unirea Drăgășani — Petrolul Tîrgoviște
Răsăritul Caracal — Chimia Tr. Măg.

Etapa a IX-a — 15 octombrie

Răsăritul Caracal — Unirea Drăgășani
Petrolul Videle — Chimia Tr. Măg.
Recolta Stolcănești — Comerțul Alex
Petrolul Tîrgoviște — Oltul Slatina
Flacăra Moreni — C.F.R. Roșiori
Progresul Corabia — Dacia Pitești
Textilistul Pitești — Chimia Găești

Etapa a X-a — 22 octombrie

Oltul Slatina — Progresul Corabia
Unirea Drăgășani — Recolta Stolcănești
Flacăra Moreni — Petrolul Tîrgoviște
Chimia Tr. Măgurele — Text. Pitești
Petrolul Videle — Comerțul Alexandria
Chimia Găești — Răsăritul Caracal
Dacia Pitești — C.F.R. Roșiori

Etapa a XI-a — 29 octombrie

Unirea Drăgășani — Chimia Găești
Dacia Pitești — Petrolul Videle
Comerțul Alex. — Chimia Tr. Măgurele
C.F.R. Roșiori — Petrolul Tîrgoviște
Recolta Stolcănești — Flacăra Moreni
Progresul Corabia — Răsăritul Caracal
Oltul Slatina — Textilistul Pitești

Etapa a XII-a — 5 noiembrie

Petrolul Videle — C.F.R. Roșiori
Textilistul Pitești — Unirea Drăgășani
Petrolul Tîrgoviște — Recolta Stolcănești
Chimia Tr. Măgurele — Oltul Slatina
Comerțul Alexandria — Chimia Găești
Răsăritul Caracal — Dacia Pitești
Flacăra Moreni — Progresul Corabia

Etapa a XIII-a — 12 noiembrie

Chim. Găești — Chim. Tr. Măgurele
Progresul Corabia — Petrolul Videle
C.F.R. Roșiori — Răsăritul Caracal
Dacia Pitești — Petrolul Tîrgoviște
Oltul Slatina — Flacăra Moreni
Unirea Drăgășani — Comerțul Alex.
Recolta Stolcănești — Textilistul Pitești

PETROLUL — S.C. CARL ZEISS JENA 1—0 (0—0)

PLOIEȘTI, 8 (prin telefon, de la corespondentul nostru județean). — Aproape 7 000 de spectatori au urmărit astăzi, pe stadionul Petrolul, un atractiv meci amical de fotbal între echipa locală și S.C. Carl Zeiss Jena, o formație bine cotată în prima divizie a campionatului R. D. Germane. După un joc echilibrat și de bun nivel tehnic, scorul a fost favorabil ploieștenilor cu 1—0 (0—0) prin golul înscris de Dincuță, în min. 87, cu un șut violent din afara careului mare.

În deschidere, Petrolul (tineret-rezerve) — Poiana Cîmpina 3—3.

Vasile ALBU

LAUREAȚII „TURNEULUI PRIETENIA"

La încheierea turneului internațional de juniori Prietenia, terminat, după cum se știe, cu victoria echipei României, s-au acordat următoarele premii :

- Trofeul fair-play a fost cîștigat de echipa **Uniunii Sovietice**
- Premiul oferit celei mai tinere echipe a intrat în posesia formației **R.P.D. Coreene**
- Printr-un sondaj făcut în rîndul tehnicienilor care au vizionat jocurile, **Polonia** a fost decretată cea mai tehnică echipă.
- **Marcel Răducanu**, atacantul central al echipei României, a primit cupa celui mai eficace jucător

MUREȘAN CREDE CĂ A VENIT ȘI VREMEA LUI...

● La 28 de ani — bătrîn ?! ● Ce mare lucru e colectivul

Ușa de la biroul președintelui secției de fotbal a clubului **A.S.A.** s-a deschis brusc și, fără altă introducere, Mureșan intră grăbit și... aruncă mănușa pentru un interviu :

— Nu mai merge. Anul ăsta sper să intru în națională !

Era așteptat de soție, atunci, și nu l-am reținut. Am discutat a doua zi, după un antrenament tare, așa cum sînt toate antrenamentele (două pe zi) din această perioadă la Tg. Mureș.

— Chiar speri că vei juca în națională ?

— Mă crezi bătrîn ? La 28 de ani ?

— Nu-i vorba de asta. De attea ori însă am auzit astfel de promisiuni, încît...

— Mă simt extraordinar. A venit vremea mea. Alerg mult, mă „bat" cu orice fundaș. Și apoi, am fost prin toate loturile, numai la cel mare nu. Ultima oară m-a chemat Gh. Ola la olimpici, m-a băgat o repriză (în care am dat gol) la Rm. Vîlcea.

Unui vîrf îi sînt necesare rezistența, tehnica, știința de a șuta cu ambele picioare, precizia. Dar, mai întîi, el trebuie să fie jucat. Uite, la noi la echipă am făcut 35 de puncte, cu un singur centru. Nu pentru că eu aș fi mai breaz decît alții, dar și pe teren și aiurea fiecare dintre noi sacrifică totul pentru colectiv. Dacă m-ați întreba cine mi-e prieten, aș spune că toți. Sîntem mai tot timpul împreună. Căci, poți avea 11 vedete sau 15 vedete, dar ce folos dacă fiecare trage în altă parte.

Intervine doctorul Halmagyi, cu care interlocutorul nostru urma să joace în ziua aceea... partida a 9-a Spasski — Fischer :

— Spune-i reporterului, ce-mi tot dai zor mie cu Müller.

— Este cel mai perfect golgeter. Tot ce prinde, nu iartă. Se „bate" nemaipomenit cu toate apărările. Știe să înscrie oricum, din orice poziție. Dar, dacă Müller nu ar avea niște coechipieri la fel de buni, nu știu — cu toată admirația mea pentru el — dacă ar mai fi Müller.

Ne-a prins seara tot vorbind despre fotbal. Ion Mureșan, fotbalist controversat, dar căruia nimeni nu-i neagă talentul, mă părăsește cu gîndul la fotbal, desigur, marea lui dragoste.

Geo RAEȚKI

Simbătă pe stadionul „23 August"

PRIMELE MECIURI ÎN „CUPA MUNICIPIULUI BUCUREȘTI"

Amatorii de fotbal din Capitală au posibilitatea să vizioneze simbătă și duminică, pe stadionul „23 August", două interesante cuplaje, în care vor evolua patru divizionare A : **Dinamo, Steaua, Sportul studențesc** și **Steagul roșu Brașov**. Este vorba de meciurile din competiția devenită tradițională, ajunsă la a VI-a ediție, dotată cu „Cupa municipiului București".

Iată programul :

Simbătă 12 august, ora 18 : **Steagul roșu — Sportul studențesc** (arbitru — C Petrea) ; ora 20 : **Dinamo — Steaua** (arbitru — Gh. Limona) ;

Duminică 13 august, ora 18 : partida pentru locurile 3—4 (învinșii între ei) ; ora 20 : finala.

În program mai figurează o mare demonstrație polisportivă organizată cu ocazia trecerii flăcării olimpice prin Capitală.

AZI ÎN CAPITALĂ

STADIONUL REPUBLICII, ora 17,30 : Steaua — S. C. Karl Marx Stadt (arbitru — C. Niculescu) ; în deschidere, de la ora 16, întîlnirea feminină Venus — Minerva ;

STADIONUL DINAMO, ora 17 : Dinamo — C.S.M. Reșița (arbitru — C. Petrea) ;

STADIONUL POLITEHNICA, ora 17 : Sportul studențesc — Ș. N. Oltenița (arbitru — A. Munich) ; în deschidere, de la ora 15 : Sportul studențesc (tineret-rezerve) — T.M.B. ;

STADIONUL PROGRESUL, ora 17,30 : Progresul — V.K.L. Brno (arbitru — A. Bentu).

A LUAT FIINȚĂ F. C. BIHOR

În urmă cu cîteva zile a avut loc înființarea echipei F. C. Bihor, care are la bază fosta secție de fotbal a clubului Crișul. Din consiliu, alcătuit din 41 de membri, fac parte activiști obștești, susținători pasionați ai fotbalului orădean.

Biroul este compus din : **Gheorghe Băleanu** — președinte, **George Vaida, Viorel Strengaru** și **Traian Constantinescu** (salariat) — vicepreședinți, **Ioan Bedea, Iuliu Kiss, Dumitru Onaca, Anton Ferenczi, Ovidiu Șerbescu, Ioan Vulturar, Dumitru Berinde, Ionică Popa** și **Vasile Dragoș** — membri.

V. SERE, coresp.

Trei din speranțele argeșenilor se numesc Mustățea, Cassai și Troi, jucători transferați în această vară la echipa campioană. Iată-i pe acești trei fotbaliști în timpul unui antrenament pe stadionul din Pitești

Foto : S. BAKCI

AL 6-LEA

TÎRG DE MOSTRE DE BUNURI DE CONSUM

BUCUREȘTI '72

10 — 31 AUGUST

În complexul expozițional din București, Piața Scînteii s-a deschis cel de-al 6-lea Tîrg de mostre de bunuri de consum, unde sînt prezentate produse textile-încălțăminte, metalo-chimice și alimentare.

În perioada funcționării tîrgului, unitățile comerciale din incinta complexului expozițional, vor pune în vînzare diferite sortimente de produse ; se vor organiza jocuri distractive pentru copii și tineret și un variat program de manifestări.

Vizitarea :
— în zilele de lucru orele 10—19
— duminica și sărbători legale 9—19
— luneа închis.

Tîrgul va fi deschis pînă la 31 august 1972. 5776

LOTO — PRONOSPORT

AUTOTURISMELE LUNII AUGUST

În luna august a.c. continuă atribuirea de autoturisme la toate tragerile și concursurile obișnuite : Pronoexpres, Loto și Pronosport.

Ca și pînă în prezent, autoturismele se acordă în cadrul valorii unitare a cîștigurilor în numerar, indiferent de categoria la care a fost obținut cîștigul (de o valoare cel puțin egală cu aceea a autoturismului ales), felul biletului sau buletinului pe care a fost realizat, sau taxa de participare per variantă. În luna august a.c. se acordă următoarele mărci de autoturisme : DACIA 1300 (70.000 lei) și DACIA 1100 (55.000 lei).

Tragerea Pronoexpres de astăzi va fi televizată direct din Studioul de Televiziune cu începere de la ora 18,40.

Începînd cu tragerea Loto de vineri 11 august 1972, odată pe săptămînă vor fi prezentați, în cadrul tragerilor televizate, cîștigătorii care au obținut premii mari în bani și autoturisme la sistemele de joc preferate.

NUMERELE EXTRASE LA TRAGEREA EXCEPȚIONALĂ LOTO DIN 8 AUGUST 1972

FOND DE PREMII : 1.417.195 lei.
EXTRAGEREA I : 78 35 41 24 77 28 58 43.
EXTRAGEREA a II-a : 46 40 51 34 75 58 15 23.
EXTRAGEREA a III-a : 8 32 5 22 12 69 1.
EXTRAGEREA a IV-a : 21 88 7 52 69 68.

Plata premiilor va începe în Capitală de la 21 august pînă la 25 septembrie : în țară de la 25 august pînă la 25 septembrie 1972 inclusiv.

PREMIILE CONCURSULUI PRONOSPORT NR. 32 DIN 6 AUGUST 1972

CATEGORIA I : (11 rezultate) 1 variantă 25% a 4.966 lei și 13 variante 10% a 1.987 lei ;
CATEGORIA a II-a : (10 rezultate) 29,70 variante a 1.244 lei ;
CATEGORIA a III-a : (9 rezultate) 318,40 variante a 174 lei.

NĂSTASE, FOTBALUL ȘI LECȚIA LUI ȚIRIAC...

Meciul Năstase — Anderson. 6—2, 6—2, 3—3...

— ...Nu vi se pare că partida aceasta seamănă șablon cu cea de vineri ?

Ion Țiriac : Da, dar Năstase nu este Țiriac...

Am auzit unul din cele mai frumoase răspunsuri date vreodată de un sportiv...

O punte întinsă spre comparație — comparație sugerată obiectiv de identitatea cifrelor — a fost respinsă cu o superbă și bărbătească demnitate, superbă tocmai pentru că nu a folosit aparențele momentului, măgulitoare, fără îndoială. Țiriac le-a înlăturat ca pe un voal, arătîndu-se — din spatele lui — capabil să privească în sus, cu o modestie care nu numai că nu-l umilea, dar îl înălța spre mai valorosul său coechipier.

V-ați putea întreba, stimați cititori, ce legătură are această evocare cu o pagină cu profil fotbalistic ?

Nu moda referirii la o atractivă temă la ordinea zilei (Năstase-Țiriac este o „firmă" care sporește magnetul oricărei chemări, fie ea și gazetărească) ne-a inspirat aceste rînduri. Ci referința acestui înalt exemplu la una din realitățile fotbalului nostru.

Un fotbal cu destule valori.

Valori care nu se bucură, însă, de considerația legitimă, de respectul legitim pe care ar trebui să le declanșeze.

Valori contestate chiar și în lumea lor, a fotbalului.

Am văzut jucători (unii chiar colegi de echipă), am văzut antrenori exprimîndu-și nu numai rezerve față de valoarea unui Dobrin, Dumitru, Dinu, Dembrovschi sau Dumitrache.

Am văzut oameni („dinăuntru") care persiflau pînă și realitatea atît de onorantă a statuii consacrate lui Dembrovschi în Mexic !

De ce ? — vă veți întreba.

Răspunsul și-l poate da fiecare.

Cert este că fotbalul are o reală nevoie de respectul valorii, de respectul valorilor.

Un respect interior și exterior.

Să respectăm pentru a ne respecta.

Aceasta ar fi lecția lui Țiriac.

Marius POPESCU

AZI A APĂRUT NUMĂRUL 324 AL REVISTEI

FOTBAL

din sumarul căreia vă recomandăm :

- Reportaje în preajma noului campionat, la **F.C. Argeș, C.F.R. Cluj, Rapid** și **Universitatea Craiova**
- La rubrica „Interviul săptămînii", secretarul general al F.R.F., **Florea Tănăsescu**
- O pagină de fotografii de la sărbătorirea echipei campioane, la Pitești
- La „Intimitățile gazonului". **Cornel Nițescu, Mihai Jijic** și **Mircea Rădulescu**
- Pregătirea tinerelor talente în spiritul performanței (articol tehnic)
- Măsuri organizatorice în fotbalul iugoslav
- De ce jucătorul sud-american fi întrece în subtilitate și tehnică pe cel european ?
- Cum se pregătesc viitorii noștri adversari (reportaje din **Austria** și **Finlanda**)
- Scandalurile din fotbalul argentinian vor face ca această țară să piardă organizarea C.M. ?
- Rubricile **Carnetul scriitorului, Prim plan, Carnet extern, Din fotbalul internațional**

sportul în lume

TURNEUL PREOLIMPIC DE VOLEI

ECHIPA ROMÂNIEI ÎNVINGĂTOARE ÎN PARTIDA CU FRANȚA

● **Azi: România — Polonia**

MONTPELLIER, 8 (prin telefon, de la trimisul nostru special).

Maniera categorică în care s-a impus reprezentativa olimpică de volei a României în fața celei italiene, considerată a fi una dintre cele mai tari echipe prezente la turneul de calificare, a prilejuit numeroase comentarii. Președintele Federației internaționale de volei, dl. **P. LIBAUD**, prezent în sala din Nisa, ne declara următoarele: **„Meciul a fost foarte plăcut ca spectacol. Echipa României este la nivelul arătat la Milano, anul trecut. Prin pregătirea ce o are și pe care o mai poate dezvolta, o văd urcînd pe podium la München. Depinde de cum își va conserva capacitatea fizică și psihică. Italienii nu au fost mai prejos, dar nu au o apărare pusă la punct. Atunci cînd au încercat să se ridice la nivelul românilor, aceștia au avut întotdeauna resurse să se înalțe și mai sus și să-și arate adevărata valoare. Vă urez mult succes la München".**

Deși afectat de înfrîngere, președintele Federației italiene de specialitate, **GIANCARLO GIANNOZII**, ne-a spus: **„Squadra azzurra a evoluat ca la Torino, cu un an în urmă, dar echipa României s-a comportat mai bine decît în capitala Piemontului și chiar decît la Milano. Mi-au plăcut cel mai mult atacul, prin fantezia sa, și blocajul impenetrabil al învingătorilor. Băieții noștri puteau realiza mai mult dacă nu se speriau așa de tare de adversari"**

Conducătorul delegației spaniole, **E. FERNANDEZ**, a fost mai laconic, dar prin aceasta nu mai puțin cuprinzător și măgulitor: **„Și, totuși, voleiul este atît de frumos cînd e jucat de români! Vă doresc din toată inima succes la Montpellier și la... München".**

Ziaristul **RAYMOND MAYER** de la cotidianul **„L'Équipe"** afirma în comentariul său: **„Din nou mă impresionează echipa României și cred că are posibilitatea să urce pe podiumul Olimpiadei".**

La rîndul lor, antrenorul formației noastre, **NICOLAE SOTIR** ne-a spus: **„Au fost mai puține greșeli tehnice ca de obicei; serviciul, bine dirijat spre terenul adversarilor, le-a creat acestora probleme. În atac s-au utilizat cu succes combinațiile pe centru, alternîndu-le cu atacuri pe laterală. Blocajul a acționat fără greșeală. Mai sînt de îndreptat unele deficiențe la preluare".**

După victorie, duminică seara, voleibaliștii români au luat parte la banchetul dat de organizatori pe splendida plajă de la Nisa, prilej cu care li s-a înmînat și Cupa oferită de ziarul „Nice Matin". Sosiți luni după-amiază la Montpellier jucătorii noștri au efectuat un prim antrenament de acomodare cu sala. Marți dimineață ei au continuat pregătirile în vederea partidei ce o vor avea de susținut în prima zi, în compania echipei Franței.

★

Aseară, în sala sporturilor din localitate au început partidele din cadrul turneului final pentru care s-au calificat echipele României, Poloniei, Franței și Olandei, partide decisive pentru desemnarea ultimelor două participante la turneul olimpic de la München.

În fața unui numeros public spectator, venit să vadă la lucru echipa favorită, în primul meci al zilei s-au întîlnit formațiile ROMÂNIEI și FRANȚEI.

După cum era de așteptat, voleibaliștii români au obținut victoria în trei seturi la 10, 9, 10. Jocul a plăcut întregii asistențe datorită spectaculozității sale. Sigură de victorie echipa română nu a forțat prea mult, fapt care explică și scorul mai strîns cu care a cîștigat fiecare set. Dar, asupra comportării formației în această partidă vom reveni.

Aurelian BREBEANU

Cei doi „poli" ai șahului mondial văzuți de caricaturistul bulgar Noncev.

OASPEȚI AI SATULUI OLIMPIC

MÜNCHEN 8 (Agerpres). — Satul olimpic de la München continuă să primească în fiecare zi noi grupuri de sportivi veniți aici să facă ultimele antrenamente în vederea celei de-a 20-a ediții a Jocurilor Olimpice.

Printre cei 29 de atleți sovietici, care s-au instalat luni în satul olimpic, se numără și două mari celebrități: aruncătorul de suliță Janis Lusis și campionul european de sprint Valeri Borzov. În cursul zilei de marți a sosit la München și recordmana mondială la aruncarea discului Faina Melnik. Jumătate din lotul olimpic al R. F. a Germaniei este cazat în parcul de la Oberwiesenfeld.

Dintre cei 246 de sportivi vest-germani prezenți în satul olimpic cel mai solicitat de reporteri a fost pînă acum, luptătorul Wilfried Dietrich, care participă pentru a cincea oară la J.O. după ce a cîștigat la edițiile anterioare o medalie de aur, două de argint și una de bronz.

Pe pista de atletism au fost văzuți antrenîndu-se cunoscuții semifondiști Josef Kemper, Walter Adams și Jurgen May.

★

O repetiție cu totul neobișnuită în vederea deschiderii Jocurilor Olimpice a avut loc zilele trecute la München: 3 000 de porumbei călători au fost lansați de pe stadionul olimpic cu direcția Kiel unde vor avea loc întrecerile de yachting. În ziua deschiderii olimpiadei, la 26 august, ora 16,30, (ora München) deasupra stadionului olimpic vor zbura 5 000 de porumbei, simbol al păcii.

MECIUL PENTRU TITLUL MONDIAL DE ȘAH

LUPTĂ POZIȚIONALĂ ÎN PARTIDA A 12-a

„Partida a 11-a relansează meciul!", aprecia, duminică seara, corespondentul de la Reykjavik al agenției **„France press"**. Într-adevăr, victoria spectaculoasă a lui **Spasski**, maniera în care a fost realizată, faptul că șalangerul a fost redus la rolul de... spectator în cadrul luptei, demonstrează că deținătorul titlului și-a revenit la valoarea și forma lui reală, aceiea care i-au adus pe merit coroana supremă a șahului.

Dr. **Fred Cramer**, conducătorul delegației americane, nu a părut afectat de rezultat. **„Este imposibil să cîștigi în permanență, chiar dacă te cheamă... Fischer. Noi ne așteptam ca Spasski să contraatace**.

În sfîrșit, persoanele din suita Spasski își exprimă satisfacția pentru faptul că Boris a reușit să depășească unul din momentele cele mai grele ale acestui meci.

★

Ieri după-amiază s-a desfășurat partida a 12-a, cu care meciul pentru titlul mondial de șah ajunge la jumătate.

Spasski a fost, ca totdeauna, extrem de punctual; Fischer — potrivit obiceiului — a întîrziat, de data aceasta, 7 minute. El a urcat grăbit pe scenă, s-a salutat cu adversarul său și cu arbitrul, apoi a mutat peste două cîmpuri pionul din fața nebunului damei. Campionul mondial nu a mai dorit să joace o „Engleză" și, prin intervertire de mutări, partida a ajuns într-un „Gambit al damei", cunoscut în manualele de teorie sub denumirea de „Apărarea ortodoxă". I s-a spus așa pentru motivul că negrul efectuează primele mutări în spiritul celor mai clasice dogme ale deschiderii șahului. Sistemul este vechi, cu aproape 50 de ani în urmă l-a iubit și l-a utilizat foarte mult marele Capablanca, lăsîndu-și chiar legat numele de una dintre variante.

Primele mutări ale acestei a 12-a partide, după care „Meciul secolului" traversează „Ecuatorul", au fost teorie pură. Lucrurile s-au complicat oarecum, odată cu mutarea a 12-a a albului, după care partida a urmat un curs original, dar s-a menținut în limitele unui joc pozițional prudent. Se pare că nici Spasski și nici Fischer nu doresc să riște nimic, sînt de acord, în mod tacit, să temporizeze ritmul, urmînd să declanșeze atacurile decisive în partea a doua a acestui meci palpitant.

Manevrele poziționale au condus la o serie de simplificări, în care perechea de nebuni a albului nu avea cum să-și impună superioritatea. La mutarea 40, această partidă s-a întrerupt într-o poziție aproximativ egală. Fischer înscriind continuarea în plic.

La jumătatea meciului, scorul este de 6½—4½ (1) în favoarea lui Fischer. Întrerupta de aseară urmează să se reia astăzi după amiază. Partida a 13-a va avea loc, conform regulamentului, joi după amiază.

Iată desfășurarea (pînă la întrerupere) a partidei a 12-a:

ALB: **Fischer**
NEGRU: **Spasski**

1.c4 e6, 2.Cf3 d5, 3.d4 Cf6, 4.Cc3 Ne7, 5.Ng5 h6, 6.Nh4 0—0, 7.e3 Cbd7, 8.Tc1 c6, 9.Nd3 d:c4, 10.N:c4 b5, 11.Nd3 a6, 12.a4 b:a4, 13.C:a4 Da5+, 14.Cd2 Nb4, 15.Cc3 c5, 16.Cb3 Dd8, 17.0—0 c:d4, 18.C:d4 Nb7, 19.Ne4 Db8, 20.Ng3 Da7, 21.Cc6 N:c6, 22.N:c6 Tac8, 23.Ca4 Tfd8, 24.Nf3 a5, 25.Tc6 Tc6, 26. N:c6 Tc8, 27.Nf3 Da6, 28.h3 Db5, 29.Ne2 Dc6, 30.Nf3 Db5, 31.b3 Ne7, 32.Ne2 Db4, 33.Na6 Tc6, 34.Nd3 Cc5, 35.Df3 Tc8 36.C:c5 N:c5, 37.Tc1 Td8, 38.Nc4 Dd2, 39.Tf! Nb4, 40.Nc7 Td7, și în această poziție Fischer a dat mutarea secretă.

LA MÜNCHEN VOM ASISTA LA UN VERITABIL ASALT ASUPRA RECORDURILOR MONDIALE DE ÎNOT

pentru documentarea **DV.**

Ne stau înainte două declarații ale lui **Peter Dalland**, cel care va conduce pe cei 52 de înotători americani la München, făcute cu cîteva zile înaintea concursului de selecție de la Chicago. În prima, antrenorul californian declara nici mai mult, nici mai puțin că **„...australienii și-au făcut prea repede iluzii, intuind posibilitatea de a cîștiga 10 titluri olimpice. Cred că dorința lor este puțin exagerată și vă veți convinge peste cîteva zile"**. Cea dea doua părere a lui Dalland viza faptul că simpla calificare într-o finală a campionatelor S.U.A. poate fi echivalată cu... o medalie olimpică.

Marea întrecere, care va începe exact peste 19 zile la Olympia Schwimmhalle, din capitala bavareză ne va edifica întrutotul asupra posibilităților de previziune ale specialistului american. Un lucru însă este cert, acum la numai cîteva ore după încheierea puternicelor dispute din piscina „Portage Park". Și anume faptul că înotătorii de peste Ocean au rămas în fruntea plutonului mondial, avînd din nou șanse sporite de a acumula un număr bogat de medalii. Europenii au făcut progrese mari în acest an. **Matthes** (R.D.G.) este practic inatacabil, **Larsson** (Suedia), **Fassnacht** (R.F.G.), **Andrea Gyarmaty** (Ungaria), sau înotătoarele din R. D. Germană și Olanda își bazează pretențiile pe atuuri sigure. Vor reuși ei totuși să biruiască în fantastica dispută cu puternicii lor adversari din continentul nord-american?

Forma lui **Mark Spitz, Gary Hall, Shirley Babashof** sau **Karen Moe**, pentru a vorbi numai de numele deja consacrate în coloanele rubricilor de specialitate pledează deocamdată pentru șansele californienilor. Acestora însă se adaugă apariția unor staruri (explozia lor în anul olimpic a devenit obișnuită) ca **Jennifer Kemp (58,6—100 m liber), Melisa Belote (2:21,8—200 m spate), Judy Harshbarger (8:53,8—800 m liber)** sau **Rick Demont (15:52,9—1500 m liber)**, care dau o evidentă forță team-ului de peste Ocean.

Cîteva lucruri ieșite din comun merită a mai fi subliniate acum la capătul unui concurs, care oricum va rămîne în istorie. **Mark Spitz**, în preajma obținerii unei diplome de dentist, ni se pare mult mai matur decît în urmă cu patru ani la Ciudad de Mexico, și parcă mai bine înarmat de a doborî recordul lui **Don Schollander**: patru medalii de aur la J.O. Cine va dori să-l învingă la München ar trebui să înoate mai repede decît 51,5 la 100 m liber, 54,6 la 100 m și 2:01,5 la 200 m delfin și deocamdată nu mai cunoaștem un sportiv capabil de asemenea performanțe.

Și pentru că tot sîntem în domeniul cifrelor să încercăm să evaluăm cel mai valoros record mondial, din cele 13 stabilite la Chicago. Unii vor susține poate rezultatul de 4:30,8 al lui **Gary Hall**, cel mai complet înotător din toate timpurile, cum îl consideră specialiștii. Părerea noastră este însă că acel 2:16,6 realizat de **Karen Moe** pe distanța de 200 m delfin, care nu are egal nici cu „cronometrele" obținute într-un bazin de 25 m, rămîne cifra cea mai impresionantă.

Și a mai existat un fapt unic în istoria natației la aceste campionate. Știm bine că selecționerii lotului nostru olimpic de atletism depling faptul că una din discobolele care alcătuiesc „cvartetul de aur" al atletismului românesc va trebui să rămînă o spectatoare la Olimpiadă. Ce să mai spunem atunci de acel tînăr jucător de polo, pe nume **Kurt Krumpholz**, care a venit cu totul cu alte obiective la Chicago, și după ce s-a dovedit singurul înotător din lume capabil să se apropie de granița celor 4 minute (la 400 m liber) cu 7 sutimi de secundă își vede spulberate toate iluziile, pentru că la capătul unei finale s-a clasat doar pe locul VI.

Pe undeva, conservatorismul conducătorilor înotului din S.U.A. începe să devină nefiresc, mai ales atunci cînd o competiție de amploarea J.O. este privată de prezența unui atît de talentat sportiv.

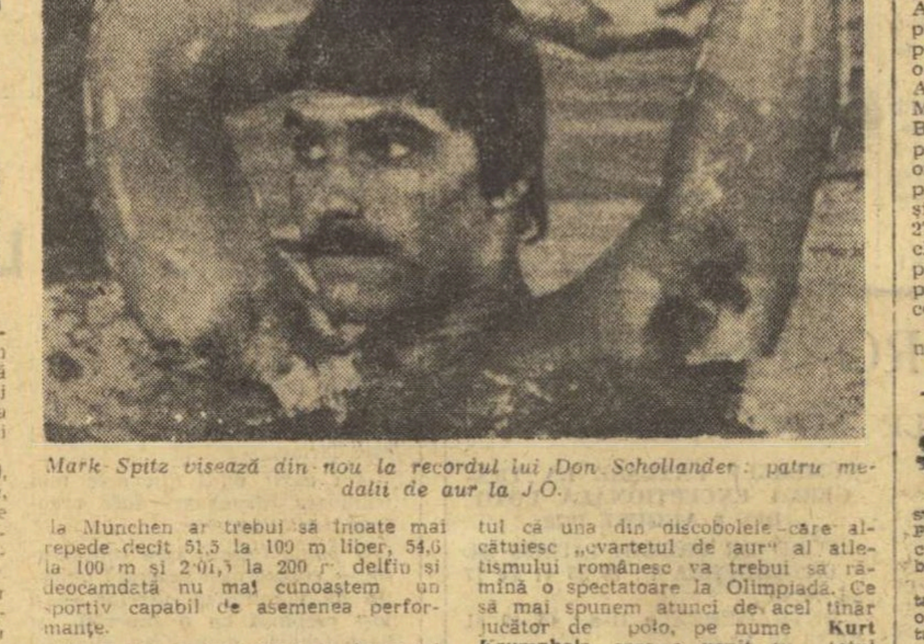

Mark Spitz visează din nou la recordul lui Don Schollander: patru medalii de aur la J.O.

PENTRU PRIMA OARĂ ÎN ISTORIA TENISULUI

„SALATIERA DE ARGINT" VINE LA BUCUREȘTI

(Urmare din pag. 1)

ecou în întreaga lume. Va fi și prima finală a „Cupei Davis" care se desfășoară pe continentul european după o întrerupere de 35 de ani! Ultima oară, „Salatiera de argint" s-a aflat în Europa la finala din 1937, cînd Anglia ceda prețiosul trofeu echipei Statelor Unite, la Wimbledon. Această nouă traversare a oceanului, acum în drum spre România, capătă dimensiuni epocale.

În aceste rînduri, am dori să subliniem încă o dată aportul excepțional adus culorilor echipei noastre de acești desăvîrșiți tenismeni, maeștrii emeriți ai sportului, **Ilie Năstase** și **Ion Țiriac**. Cu un supercampion al rachetei cum este cel dintîi, cu un neobosit și atît de dîrz coechipier de talia celui de al doilea, reprezentativa României poate păși cu încredere în dificila întrecere care îi stă înainte.

Așa cum ne-am obișnuit să-l vedem pe **Țiriac** luptînd pînă la ultimele resurse de energie, pentru mulți dintre noi a devenit ceva definitiv intrat în cotidian ca **Năstase** să strălucească suveran în fața adversarilor săi oricît de puternici. Poate că acestui mare as al rachetei, finalistul ultimului Wimbledon, ar trebui să-i recunoaștem mai pregnant meritele excepționale. La Tbilisi, în precedentul meci, Ilie a fost acela care a înscris punctul unei decizii obținută la limită, iar aici la București — în caz de defecțiune a coechipierului său în al patrulea joc — tot el ar fi fost gata, fără îndoială, să asigure victoria. Dar, elementul cel mai prețios care se desprinde din ultima evoluție a marilor noștri tenismeni este acela că ei rămîn în continuare un cuplu sudat, care acționează într-o colaborare perfectă atunci cînd în joc sînt destinele echipei naționale. Aceasta a ieșit în evidență cu deosebită claritate, în acel dublu-

Neale Fraser, căpitanul „cangurilor", îl felicită pe Ilie Năstase după victorie

Fotografii de Theo MACARSCHI

școală oferit nouă duminică, cînd i-am văzut pe amîndoi, cot la cot, acționînd la unison în demonstrarea unei superiorități fără echivoc.

Să nu uităm însă și pe cei mai apropiați colaboratori ai celor doi, care — ca în atîtea alte rînduri — și-au făcut și de această dată pe deplin datoria. Ne gîndim în primul rînd la Petre Mărmureanu, excelent și devotat sparing-partener, ca și la Ion Santei, intrat de curînd în dificilul rol de „secundant". Ca și, firește, la aportul căpitanului nejucător, prof. Ștefan Georgescu. Au fost și „aliați" care nu se văd pe terenul de întrecere, cum sînt competentul și discretul medic al echipei, dr. Ion Ștefan, precum și credinciosul maseur al jucătorilor, Ion Vasilache.

Satisfacția victoriei obținută în semifinala inter-zone este augmentată de faptul că am întrecut adversari cu faimă. Tenisul australian nici nu avea nevoie de recomandări speciale, valoarea sa fiind unanim cunoscută și apreciată în lumea sportului cu racheta. **Mal Anderson** și colegii săi de echipă veneau la București pentru recîștigarea unei glorii, umbrită în ultima vreme de seria succeselor americane în suita Challenge-roundurilor. Dar „cangurii" nu vor revedea în patrie trofeul pe care l-au cedat acum patru ani la Adelaida. Pentru ei, obstacolul format de românii Năstase și Țiriac s-a dovedit imposibil de trecut.

Adversarii noștri viitori, cei din marea finală, se situează la polul superior al valorilor tenisului. Echipa americană și-a demonstrat marea sa forță, eliminînd adversari deosebit de redutabili în semifinala de la Barcelona. Cu toată schimbarea regulamentului competiției, care obliga pe deținătorii trofeului să joace din prima etapă (susținînd grele meciuri în deplasare, cu Chile și Spania), ei și-au confirmat titlul și aspirațiile. Pentru a cincea oară consecutiv, echipa S.U.A. accede la finală, pe care o va disputa însă la București. Să mai amintim că tenismenii americani dețin recordul absolut al victoriilor în „Cupa Davis": 23!

În perspectiva marelui meci, pe care îl va găzdui Bucureștiul, sîntem convinși că pregătirile vor începe din vreme. Efortul organizatoric remarcabil, care s-a făcut simțit la recenta semifinală, va fi — fără îndoială — amplificat în zilele de septembrie. Pentru deplina reușită a acestor strădanii ar fi necesar să privim cu luciditate unele învățăminte ce se desprind din precedentele faze ale competiției la care am fost părtași.

În primul rînd, trebuie arătată aceeași grijă pentru amenajarea terenului central de la Progresul, asigurîndu-se o suprafață de joc corespunzătoare. Întreținerea în cele trei zile de întreceri și ferirea lui de intemperii sînt desigur probleme majore. Am cere apoi mai multă competență și fermitate arbitrilor de linie, ale căror decizii pot dezavantaja, pe rînd, amîndoi jucătorii. S-ar mai cuveni și editarea unui program, oferit spectatorilor care asistă la o mare întrecere. După cum, reprezentanților presei trebuie să li se asigure un cadru organizat pentru abordarea jucătorilor și oficialilor, pentru declarații și interviuri, așa cum se obișnuiește la toate marile competiții de tenis.

Aceste detalii de organizare, puse la punct, vor contribui la succesul unei manifestări sportive care se anunță de pe acum grandioasă.

TENISMENII NOȘTRI PESTE HOTARE

În cursul acestei săptămîni, tenismenii noștri fruntași își au programate noi starturi în marile competiții. **Ilie Năstase** și **Ion Țiriac** pleacă spre Canada, unde vor participa la turneul internațional de la Toronto (13—20 august), din cadrul Marelui Premiu — F.I.L.T. Apoi, ei au în program turneul de la Orange (S.U.A.), între 21—27 august, premergător campionatelor internaționale ale S.U.A., care încep la Forest Hills, la 28 august.

Un al doilea eșalon de tenismeni români va participa la campionatele europene pentru amatori, programate între 10—14 august, la Budapesta. Fac deplasarea **Ion Santei, Toma Ovici, Dumitru Hărădău** și **Sever Mureșan.**

TELEX

După consumarea a 11 runde, în turneul zonal de șah (pentru campionatul mondial masculin) de la Helsinki, în fruntea clasamentului se află Hecht (RFG) și Radulov (Bulgaria) cu cîte 8 puncte fiecare, urmați de Florin Gheorghiu (România) 7½ p, Szmidt (Polonia) 7 p, Matanovici (Iugoslavia) 6½ p, Ribly (Ungaria) 6 p. În runda a 11-a, Gheorghiu a remizat cu norvegianul Oergard. Hecht l-a învins pe Robatsch, Matanovici a pierdut la Vesterinen, iar Radulov, a cîștigat partida cu Hennings.

■

În prima zi a turneului internațional de tenis de la Indianapolis, au fost înregistrate următoarele rezultate: simplu masculin: John Paish (Anglia) — Alex Olmedo (SUA) 6—3, 7—6; Paul Gerken (SUA) — Guillermo Vilas (Argentina) 7—6, 6—1; Jaime Fillol (Chile) — Bill Loyd (Australia) 6—1, 6—1; Andrew Pattison (Rodezia) — Pancho Walthall (SUA) 7—6, 6—3; Jaime Pinto Bravo (Chile) — Alex Mayer (SUA) 2—6, 6—3, 6—3; Ony Parun (Noua Zeelandă) — Zan Guerry (SUA) 4—6, 7—6, 6—4. Simplu femei: Kazuko Sawamatsu (Japonia) — Cynthia Doerner (Australia) 6—4, 6—1; Jane Evert (SUA) — Barbara Downs (SUA) 6—2, 6—3.

■

La Vejle au început întrecerile celei de-a 13-a ediții a campionatelor europene de tenis de masă pentru juniori. În proba feminină pe echipe (preliminarii) selecționata României a învins cu 3—1 echipa Elveției. Alte rezultate din competiția feminină: Suedia — Polonia 3—0; Danemarca — Scoția 3—1; Olanda — Norvegia 3—0; Franța — Finlanda 3—0.

„DEȚINĂTORII SALATIEREI VOR AVEA O SARCINĂ GREA LA BUCUREȘTI..."

— Un comentariu al agenției de știri FRANCE PRESSE

Comentînd desfășurarea semifinalei inter-zone Spania—S.U.A., din cadrul „Cupei Davis", încheiată luni după amiază la Barcelona cu o victorie la limită (3—2) a tenismenilor americani, redactorul sportiv al agenției **FRANCE PRESSE** face următoarele aprecieri: **„A fost o victorie mai clară decît o arată scorul. Americanii au știut să beneficieze rapid de indisponibilitatea lui Manuel Orantes în echipa iberică, punctînd în trei dintre partidele în care victoria le era mai accesibilă. Evident, perdantul nr. 1 al spaniolilor este dr. Gisbert, același care se remarcase în precedentul meci, cu Cehoslovacia. Jucător aplicat, bun meșteșugar, barcelonezul a plătit însă lipsa sa de clasă reală, în cele două simpluri pierdute, ca și în partida de dublu".** Comentatorul francez remarcă unele dificultăți create de manifestările zgomotoase ale publicului spaniol, care au constituit un handicap serios pentru echipa americană. În încheiere, se spune: **„Deținătorii Salatierei vor avea desigur o sarcină grea la București, în fața tenismenilor români, adversari în finală, care au cucerit o victorie scontată în fața Australiei".**

FOTBAL meridiane

PUNCT DE PLECARE: ACEL 0-5 DE LA MÜNCHEN...

Un rezultat senzațional, uluitor prin proporțiile scorului a făcut zilele trecute înconjurul lumii fotbalistice: Bayern München—Ajax Amsterdam 0—5! Echipa lui Müller și Beckenbauer, echipa care oferă osatura reprezentativei R. F. a Germaniei, campioana Europei, întrecută chiar pe terenul său din München la un scor categoric de cealaltă campioană a Europei, aceea a echipelor de club. Cruyff și Müller, ultimii cîștigători ai „Balonului de aur", față în față. Niciunul dintre ei n-a marcat vreun gol. În schimb, coechipierii olandezului l-au învins de cinci ori pe Maier. Desigur, victoria formației antrenată de Ștefan Covaci poate fi pusă pe seama diferenței de pregătire: campionatul olandez începe la 13 august, cel vest-german la 15 septembrie. Dar Udo Latek este și el, de la 15 iulie, pe gazon cu elevii săi și are în program 16 meciuri internaționale numai în luna august. Rămîne să vedem cum se va încheia revanșa de la Amsterdam.

În orice caz, sarea și piperul vacanței fotbalului european este vidul pe care-l fac în jurul lor echipele olandeze. Cu acest 5—0, Ajax parcă a deschis șirul victoriilor: ADO Haga (locul 5) a întrecut campioana Angliei, Derby County, chiar pe terenul acesteia, cu 2—1; Feyenoord, marea rivală și învinsă a lui Ajax în sezonul trecut, a întrecut, la Mönchengladbach, cu 3—2, formația Borussia, ocupanta locului 3 în campionatul vest-german. Și tot Feyenoord a învins și pe Anderlecht, campioana Belgiei, cu 2—1. Să adăugăm și acel 3—1 administrat de Ajax, la 27 iulie, echipei franceze O.G.C. Nice, chiar pe terenul acesteia, și iată isprăvile de vacanță ale olandezilor puși, se vede, pe fapte mari în această toamnă.

Rămîne de văzut dacă extraordinarul start al acestor echipe va fi continuat pe planul rezultatelor și în plin sezon. Și, mai ales, dacă și naționala „Țării lalelelor", de multă vreme absentă din turneele finale ale marilor competiții mondiale sau europene, se va comporta la fel ca echipele de club. Olandezii au o grupă preliminară C.M. destul de ușoară. Doar meciurile cu Belgia se anunță dificile. În rest, Norvegia și Islanda.

Oricum, startul echipelor de club este notabil și el reflectă încă o dată „boom"-ul fotbalului olandez.

Mircea TUDORAN

Hasil (Feyenoord) și Blanckenburg (Ajax) în luptă pentru balon

ȘTIRI... REZULTATE...

● **Echipa iugoslavă Velez Mostar a susținut pe teren propriu un meci cu Penarol Montevideo. Jocul s-a încheiat cu scorul de 4—1 (3—0) în favoarea fotbaliștilor iugoslavi.**

● **Bayern München și Galatasaray Istanbul au căzut de acord să inverseze ordinea întîlnirilor lor din C.C.E. Echipa turcă va întîlni, acasă, pe Bayern, la 13 septembrie și va juca la München la 27 septembrie. Motivul — desigur — concurența Jocurilor Olimpice.**

● **Rivera abandonează fotbalul! Nu vă speriați, nu e vorba de cunoscutul jucător italian, ci de un fotbalist spaniol cu același nume de la Celta Vigo.**

● **Cu toate că n-a jucat toate meciurile, întrucît a reprezentat fotbalul sovietic la „Cupa Independenței", Zaria Voroșilovgrad este „campioană de vară" a Uniunii Sovietice cu 20 p din 13 partide. O urmează Dinamo Tbilisi (18 p, 14 meciuri) și un grup de patru formații cu cîte 16 p: Ararat Erevan, Dinamo Kiev, Dnepropetrovsk și Ț.S.K.A. Moscova.**

● **În sezonul trecut, transmisiile de fotbal au ocupat 250 de ore din programul televiziunii italiene.**

TOMMY LAWTON PE BANCA ACUZAȚILOR...

O știre publicată de ziarele occidentale a făcut multă vîlvă în rîndul iubitorilor fotbalului. Fostul internațional englez Tommy Lawton una din cele mai mari stele ale soccerului britanic, se află pe banca acuzaților!

Motivul? Acuzat de furt și fals în actele publice, Lawton a apărut într-una din sălile tribunalului din Londra, unde — în fața dovezilor certe — și-a recunoscut vina. În scurtul cuvînt luat în fața instanței, fostul star a declarat: **„Îmi recunosc pe deplin vina. Am ajuns în această situație pentru simplul motiv că nu am avut din ce trăi. Am o familie numeroasă și sînt azi fără slujbă..."**

Iată un caz — nicidecum izolat — din țările occidentale, care reflectă o realitate socială. Unul dintre cei mai valoroși fotbaliști din toate timpurile, nu găsește de lucru în țara sa și este nevoit să ajungă în rîndul infractorilor.

După ce, la 34 de ani, și-a încheiat activitatea fotbalistică, Tommy Lawton a solicitat un post de antrenor. Stupefiat de refuzul unor conducători de club, el n-a avut altă cale decît să devină un mic funcționar în Londra. Neajunsurile materiale, refuzul cluburilor cărora le-a adus atîta strălucire între anii 1936—1950 (Chelsea, Arsenal, Nottingham) și chiar al federației de specialitate, l-au împins azi, la aproape 60 de ani, pe panta delapidării și a falsului.

Ziarul „Sport Zürich" care comentează aceste fapte își manifestă revolta față de cazul Lawton, scriind: **„Jucători, altă dată celebri, sînt aruncați pur și simplu la coș. Ei pot deveni muritori de rînd și chiar delapidatori. Omul acesta pe care l-au aclamat milioane și milioane de spectatori, despre care ziarele au scris adevărate romane pentru golurile sale rămase în istorie, este total ignorat de „Football Association", iar conducătorii cluburilor cărora le-a adus nenumăratele triumfuri, ridică acum impasibil din umeri. Este o realitate crudă, specifică „bussinesului" ce domnește în fotbalul britanic de astăzi".**

Ion OCHSENFELD

Redacția și administrația: București, str. Vasile Conta nr. 16; telefoane: centrala 11.10.05, secția corespondenți 11.51.79, interurban 72 și 696; telex: sportrom buc. 180, Tiparul I. P. „Informația", București 40.368

Biblioteca municipală Târgu-Mureș

PROLETARI DIN TOATE ȚĂRILE, UNIȚI-VĂ!

Sportul

ZIAR AL CONSILIULUI NAȚIONAL PENTRU EDUCAȚIE FIZICĂ ȘI SPORT

ANUL XVIII — Nr. 7142 | 4 PAGINI 30 BANI | Joi 10 august 1972

VIZITA ÎN ȚARA NOASTRĂ A TOVARĂȘULUI TODOR JIVKOV

La invitația tovarășului Nicolae Ceaușescu, secretar general al Partidului Comunist Român, președintele Consiliului de Stat al Republicii Socialiste România, miercuri dimineața a sosit în țara noastră, într-o scurtă vizită de prietenie pe litoralul românesc al Mării Negre, tovarășul Todor Jivkov, prim-secretar al Comitetului Central al Partidului Comunist Bulgar, președintele Consiliului de Stat al Republicii Populare Bulgaria.

Oaspetele este însoțit de fiica sa, Liudmila Jivkova, prim-vicepreședinte al Comitetului pentru Artă și Cultură, precum și de tovarășii Konstantin Telallov, secretar al Comitetului Central al Partidului Comunist Bulgar, cu soția, și prof N. Iahiel, membru supleant al C.C. al P.C. Bulgar.

La ora 8,45, tovarășii Nicolae Ceaușescu și Todor Jivkov se întîlnesc la punctul de frontieră Vama Veche. Conducătorii de partid și de stat ai României și Bulgariei își strîng prietenește mîinile, se îmbrățișează cu căldură.

O gardă de onoare, formată din marinari, în ținută albă de paradă, prezintă onorul. Se intonează imnurile de stat ale Republicii Populare Bulgaria și Republicii Socialiste România. Tovarășii Todor Jivkov și Nicolae Ceaușescu trec în revistă garda de onoare.

Solii poporului bulgar sînt salutați cu căldură de numeroși oameni ai muncii din comunele Vama Veche și 2 Mai ; se flutură steguleți românești și bulgărești, buchete de flori. Expresie a sentimentelor cu care sînt întîmpinați oaspeții, pe mari pancarte, încadrate de drapelele de stat ale celor două țări, se aflau înscrise în limbile română și bulgară, urările : „Bine ați venit", „Trăiască prietenia româno-bulgară".

În aclamațiile puternice ale celor veniți în întîmpinare, tovarășii Nicolae Ceaușescu și Todor Jivkov se îndreaptă spre stațiunea Neptun, unde se află reședința rezervată oaspeților.

Vizita tovarășului Todor Jivkov se înscrie în contextul relațiilor frățești româno-bulgare, ea constituind o nouă și valoroasă contribuție la întărirea prieteniei și colaborării dintre țările, partidele și popoarele noastre. Întîlnirile directe dintre conducătorii de partid și de stat ai României și Bulgariei s-au statornicit ca o practică fructuoasă, ele avînd un rol de cea mai mare însemnătate în jalonarea unor noi perspective pentru dezvoltarea legăturilor de prietenie și bună vecinătate româno-bulgare, pentru extinderea și diversificarea continuă a conlucrării reciproce, pe multiple planuri.

★

La 9 august, în stațiunea Neptun de pe litoralul românesc al Mării Negre, au început convorbirile între tovarășul Nicolae Ceaușescu, secretar general al Partidului Comunist Român, președintele Consiliului de Stat al Republicii Socialiste România, și tovarășul Todor Jivkov, prim-secretar al Comitetului Central al Partidului Comunist Bulgar, președintele Consiliului de Stat al Republicii Populare Bulgaria.

Convorbirile se desfășoară într-o atmosferă cordială, tovărășească.

★

După convorbiri, tovarășul Nicolae Ceaușescu și tovarășa Elena Ceaușescu au oferit un dejun în cinstea tovarășului Todor Jivkov și a celorlalți oaspeți bulgari.

★

În cursul după-amiezii de miercuri, tovarășul Nicolae Ceaușescu și tovarășul Todor Jivkov au vizitat complexele turistice de pe litoral, situate la nord de stațiunea Neptun.

Au fost vizitate zona de nord a stațiunii Neptun, stațiunile Costinești, Eforie Sud, Eforie Nord și Mamaia.

Pretutindeni, pe parcursul vizitei, în întîmpinarea conducătorilor de partid și de stat ai României și Bulgariei au venit mii de localnici și turiști aflați la odihnă, salutînd cu deosebită căldură pe oaspeți. Ei ovaționau pentru prietenia româno-bulgară, fluturau steguleți românești și bulgărești, buchete de flori, exprimîndu-și bucuria de a avea în mijlocul lor pe conducătorii de partid și de stat ai celor două țări vecine și prietene.

Seara, oaspeții se întorc la reședința rezervată în stațiunea Neptun.

Primirea călduroasă și entuziastă făcută solilor poporului bulgar pe întregul parcurs al vizitei a constituit o expresie a prieteniei frățești statornicite între partidele, popoarele și țările noastre, a relațiilor rodnice româno-bulgare.

În pofida ploii care a început să cadă o dată cu înserarea, zeci de mii de localnici și turiști au așteptat reîntoarcerea conducătorilor de partid și de stat ai României și Bulgariei, pentru a-i saluta din nou, aplaudînd îndelung trecerea oaspeților.

★

Tovarășul Nicolae Ceaușescu, secretar general al Partidului Comunist Român, președintele Consiliului de Stat, și tovarășa Elena Ceaușescu au oferit un dineu în cinstea tovarășului Todor Jivkov, prim-secretar al Comitetului Central al Partidului Comunist Bulgar, președintele Consiliului de Stat al Republicii Populare Bulgaria, și a celorlalți oaspeți bulgari.

Dineul s-a desfășurat într-o atmosferă caldă, prietenească.

JOCURILE BALCANICE — COMPETIȚIE DE ANVERGURĂ A ATLETISMULUI INTERNAȚIONAL

● Imboldul Münchenului s-a făcut simțit la Izmir ● Carol Corbu și.. cam atît, cu șanse mari la un loc fruntaș ● Cu unele excepții, „olimpicii" noștri n-au avut comportarea așteptată !

Jocurile Balcanice de atletism au atins în ultimii, ani, îndeosebi la această ediție de la Izmir, o valoare de ansamblu și particulară cu totul deosebită, care le impun astăzi atenției generale, putînd fi considerate, pe drept cuvînt, ca un mare concurs internațional. Din Balcani s-au ridicat o seamă de performeri de primă mînă, candidați autorizați la locuri fruntașe sau chiar la medalii pentru apropiatele Jocuri Olimpice de la München. În afară de aceasta, întrecerile de la Izmir au mai prilejuit și alte constatări vizînd cifrele obținute pe pista stadionului Atatürk. Astfel, la aruncarea discului **Argentina Menis**, cu 66,58 m a stabilit un record al lumii, din păcate cu o existență efemeră ; **Iordanka Blagoeva** s-a luptat cu cei 192 cm ai recordului mondial al Ilonei Gusenbauer : trei săritori : **Papadimitriou, Șerban Ioan** și **Bogdanov**, și-au disputat titlul balcanic încercînd la 2,20 m ; la 800 m cinci alergători au încheiat cursa celor două ture de stadion cu rezultate între 1:48,1 și 1:48,9 (al optulea clasat a fost cronometrat în 1:49,4 !) care, la alte ediții, ar fi fost suficiente pentru desemnarea campionului. Și astfel de exemple au fost încă la multe alte probe, ceea ce demonstrează, credem, saltul viguros înregistrat de atleții și atletele din Balcani pe scara ierarhiilor valorice internaționale. Și totuși, încă un exemplu se cuvine a fi dat. La greutate, primii șase clasați au avut rezultate între 19,77 m și 18,13 m, fapt care, într-un anumit fel, ne-a lăsat un gust amar la gîndul că cei mai buni aruncători ai noștri nu și-ar fi găsit loc nici măcar într-un clasament balcanic !

Apropierea întrecerilor Olimpiadei de la München a constituit, fără nici o discuție, mobilul creșterii rezultatelor la Jocurile Balcanice, fiecare din cele cinci țări participante avînd posibilitatea, chiar în condițiile reprezentării lor doar de cîte doi sportivi de probă, de a face o serioasă verificare a potențialului general pentru J.O.

De aceea, fie-ne permis ca în cadrul acestui articol să ne ocupăm, pe scurt, de evoluția atleților noștri fruntași, candidați la pașaportul pentru München, cu atît mai mult cu cît din echipele noastre n-au lipsit la Izmir decît cele două discobole Lia Manoliu și Olimpia Cataramă, ca și unii dintre tinerii atleți deținători ai celui de al cincilea cerc olimpic (Eva Zörgö, Roxana Vulescu, Mariana Nedelcu, Radu Grigoraș). Deci, cu aceste excepții, pe stadionul din Izmir au concurat toți acei sportivi români care nutresc speranța de a lua startul la Olimpiadă.

Dintre băieți, indiscutabil, cea mai bună evoluție a avut-o **Carol Corbu**, la triplusalt. Inițial, deși venea după o gripă, campionul nostru ne-a declarat că este apt a se „bate" cu recordul mondial, dar condițiile de concurs (tehnice și atmosferice) l-au făcut mai rezervat. De aceea, pentru a evita o eventuală accidentare (pragul fiind prea apropiat de groapă), el n-a făcut decît o singură săritură de 16,78 m cu care și-a și adjudecat primul loc și a stabilit un nou record al J.B.A.

Șerban Ioan a trecut, pentru a treia oară consecutiv, înălțimea de 2,17 m, echivalentă standardului de participare la J.O. stabilit de federația noastră de specialitate. Poate că, cu o concentrare mai bună la prima încercare la 2,17 m, el ar fi putut obține victoria la Balcaniadă (a avut o săritură în plus la această înălțime față de grecul Papadimitriou). De asemenea, n-a lipsit prea mult pentru a fi reușit, în cele din urmă, o săritură de 2,20 m, de care, după părerea noastră, este capabil la această oră.

Vasile Bogdan a fost categoric cel mai bun dintre competitorii decatlonului, adjudecîndu-și primul loc cu un punctaj total de 7 593, inferior însă cu 307 p standardului F.R.A. Căldura sufocantă (în dimineața primei zile de concurs termometrul arăta 40 de grade la umbră !), ca și lipsa unor adversari mai puternici, ca și o mai mare ambiție sau combativitate sau dîrzenie, l-au împiedicat, evident, pe Bogdan să-și realizeze obiectivul propus.

Gheorghe Ghipu, junior încă și anul viitor, a avut o comportare frumoasă la 800 m (locul 4, cu 1:48,7) și dacă ar fi fost, să zicem, ceva mai dibaci în cursă, poate că ar fi încheiat-o pe un loc mai bun. El a ata-

Romeo VILARA

(Continuare în pag. a 2-a)

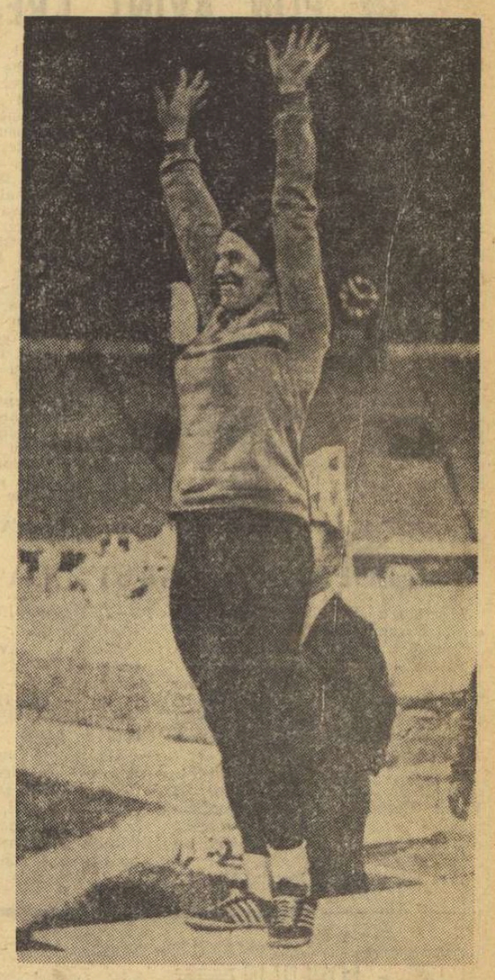

Argentina Menis răspunde ovațiilor căldurose ce i-au fost adresate de publicul din Izmir pentru excepționalul său record la aruncarea discului — 66,58 m !

CINE VA FI COECHIPIERUL LUI DAN IUGA LA J.O. ?

AZI, LA TUNARI, CONCURS DE SELECȚIE LA PISTOL VITEZĂ

Pregătirile țintașilor noștri care ne vor reprezenta la J.O. se desfășoară din plin. De altfel, probele de tir sînt programate pe standurile de la Hochbrück, din apropiere de München chiar de duminică, 27 august, urmînd ca ele să se încheie sîmbătă, 2 septembrie.

Așa cum se știe, sportivii români vor lua parte la șapte dintre cele opt probe olimpice : armă liberă calibru redus 60 de focuri culcat și 3×40 focuri, armă liberă calibru mare 120 f, pistol viteză 60 de focuri, pistol liber 60 de focuri, talere aruncate din șanț și din turn (skeet). Selecția trăgătorilor este și ea aproape terminată, competițiile de pînă acum oferind suficiente date pentru departajarea candidaților la pașaportul olimpic. Taleriștii și skeetiștii vor mai fi prezenți în zilele următoare la două concursuri de verificare. Primii la Berna, în Elveția, secunzii la Straubing, în R. F. a Germaniei.

Singurul semn de întrebare îl mai ridică desemnarea celui de al doilea reprezentant al nostru la pistol viteză, Dan Iuga fiind singurul titularizat pînă în prezent. Cine va fi coechipierul lui la München ? Răspunsul îl vom căpăta vineri la prînz. Aceasta pentru că atunci se va încheia concursul de selecție care începe azi la poligonul Tunari și care va reuni la start pe (în ordine alfabetică) **Virgil Atanasiu, Marcel Roșca** și **Ion Tripșa**. Va concura și Dan Iuga, dar participarea lui constituie o probă de control.

Concursul va începe joi și vineri, de la ora 10 și 13, cei ce vor trage în manșa întîi de joi, vor concura vineri în cea de a doua. Și invers, țintașii prezenți pe standuri joi la ora 13, vor începe vineri la ora 10.

23 AUGUST — 30 DECEMBRIE

SUB SEMNUL MUNCII ENTUZIASTE ȘI A HOTĂRÎRII FERME DE A ÎNDEPLINI CINCINALUL ÎN PATRU ANI ȘI JUMĂTATE

ANGAJAMENTUL A FOST RESPECTAT

Înscris pe traiectoria marilor realizări ale economiei noastre, **COMBINATUL DE MATERIALE DE CONSTRUCȚII CÎMPULUNG MUSCEL**, tînăr vlăstar al industriei românești, întîmpină apropiatele evenimente din viața țării cu importante realizări materializate în tone-ciment.

„Cu toate că sîntem încă la început de drum, ne spune inginerul **Ion Frigură**, șeful secției mori-făină, secretarul U.T.C. al combinatului, **tinerii pun cu nădejde umărul la efortul general pentru intrarea în funcțiune înainte de termen a celei de-a doua linii tehnologice de fabricație și pentru recuperarea grabnică a rămînerilor în urmă de la linia 1. Recenta vizită făcută de tovarășul NICOLAE CEAUȘESCU la combinat și prețioasele indicații pe care le-am primit ne-au rămas adînc întipărite în conștiință, fiindu-ne un puternic imbold și îndreptar în activitatea de viitor. Pot să raportez, în numele tinerilor de la secția mori-făină, că angajamentul luat în cinstea zilei de 23 August și a celei de a 25-a aniversări a proclamării Republicii, de a da peste plan 1 500 tone de făină-calcar, a fost îndeplinit.** Aș dori să menționez și numele cîtorva din tinerii entuziaști, care și-au adus o deosebită contribuție la depășirea sarcinilor de plan : maistrul **Constantin Nica**, electricianul **Ion Manole**, lăcătușul **Constantin Zaharia"**.

Combinatul acesta este tînăr, el se dezvoltă și se consolidează în aceste zile fierbinți de avînt creator. Majoritatea muncitorilor sînt tineri și se gîndesc de pe acum să-și împletească succesele din producție cu o activitate sportivă amplă și eficace. În planul lor de perspectivă se află înființarea unei puternice asociații proprii, cu cît mai multe secții pe ramuri de sport, dotată cu o bază materială corespunzătoare, înfăptuită prin contribuția voluntară a tuturor tinerilor din combinat.

Paul MATEOIU — coresp.

DUMINICĂ, LA ORELE 19,45

VALERIA BUFANU VA APRINDE FLĂCĂRA OLIMPICĂ ÎN CUPA DE PE STADIONUL „23 AUGUST"

Torța olimpică se apropie cu pași repezi de stadionul olimpic și turnul de televiziune din München

Bucureștiul se pregătește să întîmpine festiv sosirea flăcării olimpice. În ziua de 13 august, sportivii Capitalei vor prelua ștafeta din comuna „30 Decembrie" (județul Ilfov) și vor purta flacăra pe traseul : Jilava, piața Belu, magistrala Nord-Sud, piața Unirii, piața N. Bălcescu, bd. Republicii, șos. Mihai Bravu, str. Maior Coravu, Stadionul „23 August". Pe teritoriul Capitalei se vor efectua 46 de schimburi de ștafetă.

În așteptarea flăcării, Consiliul municipal pentru educație fizică și sport a pregătit un bogat program polisportiv, ce se va desfășura timp de două zile pe stadionul „23 August". **Sîmbătă 12 august, începînd de la orele 17,30**, vor avea loc : demonstrații de lupte (cu sportivi din secțiile Steaua, Dinamo, Progresul și Rapid), un concurs de tragere a fringhiei (cu participarea reprezentativelor celor 8 sectoare), o cursă ciclistă (cu sportivi de la cluburile Steaua, Dinamo, Voința și Olimpia), un concurs de motociclism cu sărituri de la trambulină (sportivii de la Metalul) și meciurile de fotbal din cadrul tradiționalei „Cupe a Bucureștiului" : Steagul roșu — Sportul studențesc și Dinamo — Steaua. A doua zi, **duminică 13 august, tot de la orele 17,30**, vor avea loc : demonstrații de judo (băieți și fete din secțiile Rapid, Olimpia și Flacăra roșie), demonstrații de sărituri la plasa elastică (cu participarea sportivilor din secțiile de sărituri în apă C. S. Școlarul și Progresul), ștafeta balcanică feminină 800 + 400 + 200 + 100 m (cu atlete fruntașe din cluburile Dinamo, Olimpia, Rapid, Progresul, Metalul, Constructorul) și meciurile de fotbal finale, pentru locurile 1 și 3. În cadrul acestui program duminical, **la orele 19,45 sosește pe stadion flacăra olimpică, cu torța purtată de atleta Valeria Bufanu. Din cupa dominînd stadionul flacăra va fi preluată de atletul Gheorghe Cefan, în primul schimb al ștafetei ce o va purta pînă în scuarul din fața Casei Centrale a Armatei, unde flacăra va rămîne aprinsă pînă la 10 septembrie.**

ÎN TURNEUL INTERNAȚIONAL DE LA PLOIEȘTI

DEȘI ÎNVINGĂTORI, HANDBALIȘTII ROMÂNI AU NEMULȚUMIT

PLOIEȘTI, 9 (prin telefon, de la trimisul nostru). Turneul internațional de handbal masculin, care se desfășoară în sala Victoria din localitate, a continuat cu jocurile rundei a doua, programînd în deschidere un meci atrăgător în care **România B** s-a impus comod în fața formației de primă ligă din campionatul vest-german, **Grosswalstadt**, cu scorul de 27—17 (13—9). După cum se vede din rezultat, secunzii olimpicilor noștri au reușit să-și concretizeze mai clar superioritatea în partea a doua a jocului, cînd s-au comportat mai bine în apărare. Nu este mai puțin adevărat că, lipsită de o pregătire fizică corespunzătoare, formația oaspe a cedat evident pasul în această parte a întîlnirii. Este de notat și faptul că vigoarea cu care s-a apărat echipa noastră, uneori cam exagerată, a fost prompt sancționată de arbitri.

Au marcat : **Schöbel (9), Drăgănită (4). Popescu (3), Hornea (3), Ștef (3), Roșu (3)** și **Dan Marin (2)** pentru România B, **Oberle (7), Kurt Kluschpiess (4), Klaus Kluschpiess (3), Klein, Dumig** și **Bokcling** pentru Grosswalstadt.

Au arbitrat **V. Pelenghian** și **Vl. Cojocaru.**

În întîlnirea dintre România A și Polonia tineret, după o evoluție submediocră, selecționata olimpică a țării noastre s-a impus cu scorul de 18—13 (7—6) în fața unei formații care a impresionat doar prin putere de luptă. Handbaliștii români au început jocul bine, au condus cu 4—0 și 5—1, după care, pe fondul unor slăbiciuni de apărare și al unor grave neatenții în atac, scorul a devenit, spre stupoarea generală, 5—5 (min. 20). Ambiționați de această neașteptată întorsătură, oaspeții au continuat să atace cu energie, în timp ce echipa noastră n-a reușit să-și găsească cadența decît în ultimele zece minute. Abia atunci, jucătorii români au putut să se impună și să se detașeze de partenerii lor de întrecere. Au marcat : **Gruia (10). Gunesch (3), Kicsid (2), Licu, Gațu** și **Birtalan** pentru România A, **Novac (6), Polewski (2), Nowiarz, Gackowsky, Sobczack, Cagota** și **Gurdztec** pentru Polonia tineret. Au condus **V. Sidea** și **P. Cîrligeanu.**

Azi este zi de pauză, urmînd ca turneul să se reia vineri.

Călin ANTONESCU

Ieri, pe terenul din Parcul Copilului, s-a disputat întîlnirea de rugby dintre echipele Dinamo și U.S.A. Perpignan (în tricouri de culoare albă).

Foto : S. BAKCSY

Citiți amănunte în pagina a IV-a.

● Bătălia discobolelor noastre olimpice continuă ! Deși Argentina Menis a obținut acel răsunător 66,58 m la Izmir, Carmen Ionescu continuă să aibă numeroși suporteri pentru München. Aceștia se prevalează, între altele, și de faptul că, recent, Carmen a aruncat la antrenament 66,70 m. Iată un duel care îi pasionează pe iubitorii atletismului nostru și pe statisticienii apropiatei Olimpiade de la München.

● Cornel Penu, portarul de ieri și de astăzi al naționalei noastre de handbal, e complet refăcut după accidentul care i-a întrerupt un timp ascensiunea formei sportive. De pregătirea lui intensivă, pentru recuperare, se ocupă personal antrenorul Oprea Vlase. Echipa de handbal recapătă astfel unul din atu-urile sale „tăiate".

● Robert Fischer, populara șalangeră de la Reykjavik, va fi prezent la Jocurile Olimpice ! După întreruptă de miercuri, el a jucat tenis, timp de trei ore, cu comentatorul iugoslav Svetozar Gligorici. La o schimbare de teren, Bobby i-a comunicat că va fi prezent la Olimpiadă, indiferent dacă va deveni sau nu campion mondial. O precizare : este vorba de Olimpiada de șah de Skopije (Iugoslavia), care se va desfășura în octombrie.

● Eustațiu Mărgărit : „Favoritul meu pentru München, în rîndurile boxerilor olimpici români, rămîne Calistrat Cuțov, pentru tehnica lui superioară. Îmi permit, în calitate de fost... combatant, să-i dau două sfaturi : a) i-aș recomanda să-și provoace adversarul și cu mîna, nu numai cu mișcarea în ring ; b) i-aș sugera să-și organizeze cît mai bine odihna între meciuri ; am impresia că, la Madrid, înainte de finala „europenelor", n-a reușit să facă acest lucru în cele mai bune condiții".

● Galina Gorohova, multiplă campioană mondială de floretă : **„Voi face tot ce este posibil pentru a obține o medalie la individual. Cît privește clasamentul pe echipe, cred că vom reuși să reeditățm succesul din Mexic. Cele mai periculoase adversare îmi par a fi floretistele maghiare, dar la fel de puternice sînt cele din România, Franța, Italia și Polonia. Cu un deosebit interes trebuie privită evoluția floretistei franceze Marie Chantal-Demais, marea senzație a campionatului mondial de anul trecut. Dar, elementul cel mai obiectiv în sportul nostru este acela că concurența devine atît de mare, încît nu aș ezita să numesc cel puțin 15 sportive egale ca valoare și care pot aspira la locuri pe podium".**

● Știați că boxerul Marian Culineac din lotul olimpic și poloistul Iosif Culineac din echipa olimpică sînt veri primari ?

● În proba de disc din cadrul Jocurilor Olimpice vor fi omologate patru mărci de discuri : Berg (R. F. a Germaniei), Karhu (Finlanda), Obal (Franța), Gill (S.U.A.). Carmen Ionescu, examinînd aceste discuri, a găsit că Gili-ul i se potrivește foarte bine. O obligație în plus... Să amintim că singurul material atletic... personal admis la J.O. este prăjina. Și aici, însă, există o clauză : marca prăjinii trebuie să fi circulat pe piața atletică minimum un an. Aceasta este condiția omologării.

● Apropierea flacării olimpice de țara noastră creează o adevărată efervescență pe traseu. Din Timișoara ni se comunică că, de-a lungul județului Timiș, flacăra va fi purtată, printre alții de doi foști sportivi cu faimă : **I. Peter**, fost recordman național la 100 m plat, cu 10,6, și **A. Cozovici**, fost internațional de fotbal în echipa României. Dacă adăugăm amănuntul că Peter a participat la Jocurile Olimpice de la Amsterdam, în 1928, iar A. Cozovici a participat la ediția olimpică din 1924 (!), de la Paris, ne dăm seama că aceste două schimburi sînt așteptate cu nerăbdare de spectatori. Să aplaudăm de pe acum startul simbolic al septuagenarilor **Peter** și **Cozovici** !

Jurnal OLIMPIC
10-26 august

În întîmpinarea ZILEI DE 23 AUGUST ŞI A CELEI DE A XXV-A ANIVERSĂRI A REPUBLICII

CONSTRUCTORII DE MAŞINI REŞIŢENI ÎN PLIN AVÎNT CREATOR

Puternica unitate industrială a Reşiţei, **UZINA DE CONSTRUCŢII DE MAŞINI**, se mîndreşte cu rezultate deosebite obţinute în procesul fabricării unor produse de înaltă tehnicitate şi de calitate superioară. Motoarele Diesel, compresoarele, turbo şi hidrogeneratoarele şi-au cucerit o faimă internaţională. Harnicii constructori reşiţeni manifestă un puternic avînt creator, pentru a îndeplini cincinalul în patru ani şi jumătate.

Un prim obiectiv al colectivului de aici este de a întîmpina cu succese remarcabile marea sărbătoare a poporului nostru, ziua de 23 August. În acest sens, ei vor realiza o mare parte a angajamentelor luate de adunarea salariaţilor pentru anul 1972. De pildă, la producţia globală se va înregistra o depăşire de peste 20 milioane lei, iar la producţia-marfă, peste 40 milioane lei. Angajamentul se referă şi la o serie de alţi indicatori de plan importanţi: 4 motoare Diesel de 2 300 CP, 3 motoare Diesel de 1250 CP, compresoare 250 m.c., 4 boghiuri Diesel, 5,759 W hidrogeneratori, 50 amortizoare, 1 500 tone oţel etc.

La U.C.M. Reşiţa am întîlnit o serie de sportivi fruntaşi, care la locul de producţie sînt apreciaţi şi stimaţi pentru rezultatele de pe tărîmul sportiv şi priceperea lor profesională din uzină. Ştanţatoarea **Maria Stanca**, componentă a echipei de popice C.S.M. Reşiţa, frezorul **Iacob Reichel**, jucător de handbal în echipa divizionară B, lăcătuşul **Crsta Lucacela**, membru al lotului naţional de lupte, sînt cîţiva din sutele de sportivi reşiţeni care se încadrează în procesul de producţie alături de ceilalţi muncitori în spiritul unui deplin ataşament. Iată ce ne-a spus maestra sportului la popice **Ildico Grozăvescu**, turnătoare de precizie: **„Imediat după finala campionatului republican pe echipe m-am prezentat la serviciu, fiind nerăbdătoare să mă întîlnesc cu colegele de muncă, să mă alătur în efortul pe care-l depun. Angajamentele luate de echipă sînt însufleţitoare şi am fost în situaţia de a lucra şi ore suplimentare, dar plecam cu gîndul şi sentimentul sarcinilor îndeplinite. Vreau ca şi în uzină să obţin rezultate pe măsura celor de pe arena de popice".**

Doru Dinu GLAVAN — coresp. jud.

„CUPA 23 AUGUST" LA JUDO

Marţi s-a disputat, în Capitală, o nouă competiţie dedicată zilei de 23 August. Este vorba de un concurs de judo, desfăşurat în organizarea clubului sportiv Dinamo Bucureşti, cu participarea echipelor Dinamo Băneasa, I.O.R. şi Metalul Roman şi dotat cu trofeul „Cupa 23 August".

Comportîndu-se foarte bine judokanii de la Metalul (**antrenor dr. Vasile Şerban**) au cîştigat ambele partide în care au evoluat, intrînd astfel în posesia trofeului oferit de organizatori.

Iată rezultatele: Metalul-Dinamo 3—2, Dinamo-I.O.R. 3—2 şi Metalul-I.O.R. 3—2.

Echipa învingătoare a fost compusă din următorii sportivi: cat. 63 kg — **Constantin Meotă**, 70 kg — **Petru Hrib**, 80 kg — **Gheorghe Bitcă**, 93 kg — **Constantin Jacotă** şi 93 kg — **Vasile Branche**.

De notat evoluţia tînărului V. Branche (în vîrstă de 16 ani), care, deşi la prima sa participare într-un concurs oficial, a obţinut victoria în cele două meciuri susţinute, contribuind, în acest fel, substanţial la succesul echipei sale.

N. DUMITRU

REACLIMATIZAREA LOTULUI OLIMPIC CU AMBIANŢA RINGULUI PUBLIC

Dincolo de cele trei meciuri de selecţie, gala din Sala sporturilor de la Piteşti a avut, în secundar, menirea de a permite membrilor lotului olimpic de box reacomodarea cu atmosfera reuniunilor publice, reîntîlnirea cu ringul şi cu adversarii. Din acest ultim punct de vedere, trebuie spus de la început că tinerii membri ai loturilor de rezervă şi-au făcut în mare parte datoria, cei mai mulţi (excepţie Simion Cuţov) nemenajîndu-şi tovarăşii de luptă.

Calistrat Cuţov, protejat de cască, impunîndu-se în faţa lui Ladislau Mathe

Categoria semimuscă. Cu binecunoscuta sa vînjoşenie, **Remus Cozma** a impus, de la început, meciului de antrenament alura unei partide oficiale. Titularul categoriei, proaspătul campion european de tineret **Alexandru Turci** a primit provocarea şi s-a distins de-a lungul celor trei reprize prin abilitatea cu care a evitat atacurile furibunde ale adversarului şi prin acurateţa loviturilor sale. **Nădăjduim că grija pentru cizelarea stilului lui Turci nu va diminua din capacitatea sa combativă.**

Categoria muscă. Neţinînd seama de colegialitatea de club (sau poate tocmai de aceea!), **Dinu Condurat** l-a ajutat pe **Constantin Gruiescu** să-şi treacă în revistă posibilităţile. Spre bucuria specialiştilor, titularul (Gruiescu) a manifestat o formă fizică bună. **Se simte însă nevoia ca el să fie încurajat în tendinţele ofensive**, pentru că la infinit nu se poate aştepta doar atacul adversarului, pentru a-l contra!

Categoria pană. Titularul **Gabriel Pometcu** a făcut o bună repetiţie în compania lui **Vasile Kiss**. Bucureşteanul ar trebui însă să dea mai multă **atenţie regimului alimentar**, pentru a nu fi nevoit să slăbească prea mult dintr-o dată. **În arsenalul său au început să dispară loviturile upercutate la corp**, ceea ce, fireşte, nu e bine!

Categoria semiuşoară. Iată alţi doi colegi de club (titularul **Antoniu Vasile şi Simion Cuţov**) care prea s-au menajat (sau au fost sfătuiţi s-o facă, pentru a nu îndîrji lupta) şi astfel au anihilat în bună măsură ţelul întîlnirii.

Categoria uşoară. Din nou în faţa lui **Calistrat Cuţov**, ca şi la finala campionatului naţional, **Ladislau Mathe** a fost un partener docil, dar insuficient pentru a permite campionului să-şi măsoare forţele. După două reprize, Mathe a fost înlocuit cu **Gheorghe Puşcaş**, care şi-a luat rolul în serios. Din păcate, această atitudine a stîrnit reacţia violentă a lui Cuţov care — în loc să uzeze de admirabilele sale arme de luptă — s-a aruncat orbeşte în schimbul de pumni. Să ne înţelegem: **nu reproşăm nimic vigorii şi extraordinarei combativităţi a lui Cuţov, dar am dori ca această avantajoasă stare ofensivă de luptă să stea permanent sub control** şi nu să fie nestăpînită (pînă la azvîrlirea protezei din gură!).

Categoria semimijlocie. Solicitat la maximum de **Paul Dobrescu**, care nu l-a cruţat deloc, titularul **Victor Zilberman** a încercat să ne dovedească revenirea sa la forma altor zile, mai bune. El pare în ascendent fizic, dar **seriile cu ambele braţe care l-au făcut vestit altădată sînt folosite încă prea rar.**

Categoria mijlocie-mică. Şi pentru **Ion Györffi** reeditarea finalei naţionale cu **Ion Mocanu** a fost utilă, pentru că în faţa ambiţiosului bănăţean, campionul s-a văzut obligat să-şi exercite subtilele cunoştinţe tehnice. Ca şi Zilberman, **Györffi ar trebui stimulat spre mai dese tentative ofensive**, cele care îndeobşte au darul unei avantajoase înrîuriri asupra arbitrilor.

Victor BANCIULESCU

caiac-canoe

CAMPIONATUL NAŢIONAL PENTRU JUNIORI ŞI TINERET

NUMĂR MARE DE PARTICIPANŢI, ÎNTRECERI DÎRZE DIN PRIMA ZI

Ieri, la baza nautică de la Snagov a avut loc deschiderea festivă a campionatelor naţionale de caiac-canoe rezervate juniorilor şi tineretului. La actuala ediţie a întrecerii sînt prezenţi tineri sportivi din toate centrele ţării, iar numărul competitorilor este de 580. Cifra este impresionantă şi atestă importanţa ce se acordă acestor ramuri sportive care au adus României un bine meritat renume în arena internaţională, prin excelentele rezultate obţinute la marile întreceri cum sînt Jocurile Olimpice, Campionatele mondiale şi europene etc. **Leon Rotman, Simion Ismailciuc, Aurel Vernescu, Ivan Patzaichin, Atanase Sciotnic** şi ceilalţi înaintaşi ai caiacului şi canoei au în actuala generaţie de mînuitori ai padelei şi pagaei urmaşi demni de laudă, care promit să calce pe urmele predecesorilor lor.

Pe o vreme splendidă, în prima zi de concurs s-au întrecut juniorii mici şi tineretul. Dimineaţa au avut loc seriile, în care o impresie bună au lăsat caiaciştii şi canoiştii de la Dinamo, Steaua, Delta Tulcea, Clubul Sportiv Şcolar Bucureşti, Dunărea Galaţi şi altele. Numărul mare de participanţi, precum şi dorinţa evidentă de afirmare a tinerilor sportivi au făcut ca disputele să fie foarte interesante, iar realizarea calificării să fie considerată o bună performanţă. După amiază au avut loc recalificările, iar joi dimineaţa se vor disputa semifinalele, urmînd ca după amiază să fie cunoscuţi primii campioni ai ţării pe anul 1972.

AERONAUTICA

CAMPIONATUL NAŢIONAL DE ZBOR FĂRĂ MOTOR

TREI „INTEGRALIŞTI" ÎN PROBA A II-A

IAŞI, 9 (prin telefon) Hotărît lucru, ediţia a XVI-a (cu invitaţi străini) pune probleme atît concurenţilor cît şi organizatorilor. Spre deosebire de prima probă, în care nici un participant n-a reuşit să parcurgă tot traseul, a doua, tot un „dus-întors", de data aceasta pe distanţa Iaşi-Ruginoasa-Iaşi (122 km), a avut trei „integralişti." Ceilalţi 18 concurenţi au aterizat pe traseu, readucerea lor la bază în timp util necesitînd eforturi serioase din partea organizatorilor.

Cu această ocazie s-au produs schimbări importante în ierarhia concursului, în frunte instalîndu-se cehoslovacul **Frantisek Necid** cu un avans de 250 p faţă de bucureşteanul **Mihai Bindea**, al doilea în clasamentul probei şi general, care, spre regretul nostru, este handicapat de rezultatul slab (0 p) din prima zi.

Condiţiile atmosferice îmbunătăţindu-se, este de aşteptat ca, în cele cîteva zile rămase pînă la încheierea campionatului, probele rămase de disputat să ofere concurenţilor posibilitatea de a-şi etala din plin calităţile şi pregătirea.

CLASAMENTUL PROBEI a II-a: 1. **Frantisek Necid** (Cehoslovacia) 1000 p, 2. Mihai Bindea (Aeroclubul „Aurel Vlaicu" Bucureşti) 999 p, 3. Zoltan Nagy (Aeroclubul „Mureşul Tg. Mureş) 765 p, 4. Pelagia Majewska (Polonia) 728 p, 5—7. Stanislaw Witek (Polonia), Nicolae Mihăiţă (Aeroclubul „Aurel Vlaicu" Buc.), Valentin Romaşcu (Aeroclubul „Aurel Vlaicu" Buc.) — 653 p.

CLASAMENT GENERAL: 1. **Frantisek Necid** 1254 p, 2. Mihai Bindea 999 p, 3. Zoltan Nagy 951 p, 4. Stanislaw Witek 937 p, 5. Pelagia Majewska 846 p.

ALPINISM

AU COBORÎT DIN PAMIR CU SATISFACŢIE ÎN PRIVIRI

• Cei cinci alpinişti români participanţi la ascensiunea pe Vîrful Comunismului s-au înapoiat în ţară • Doi din ei (Al. Floricioiu şi A. Tănase) au atins cota maximă: 7 495 m

Plecaţi cu aproape o lună de zile în urmă în Uniunea Sovietică pentru a participa la ascensiunea colectivă a unuia din cele mai înalte piscuri din această ţară, Vîrful Comunismului (7 495 m altitudine), cei cinci alpinişti români Alexandru Floricioiu, Paul Fozokoş, Mircea Opriş, Adrian Tănase şi Nicolae Bulmez s-au înapoiat în ţară. Am avut prilejul să-i vedem imediat după sosirea lor în Capitală, cu feţele arse de soarele şi vîntul marilor înălţimi, cu bărbi de exploratori, cu o sclipire de satisfacţie în priviri.

— Se citeşte o evidentă mulţumire pe feţele dv., i-am abordat pe cei cinci oameni coborîţi doar de cîteva zile de pe creasta Pamirului.

— **E şi firesc**, răspunde Al. Floricioiu. **În primul rînd, pentru că ne aflăm iarăşi acasă.**

— Şi în al doilea rînd?

— **Pentru că în ciuda lipsei noastre de experienţă în ceea ce priveşte alpinismul de mare altitudine, doi dintre noi am reuşit să ajungem la capătul ascensiunii, pe Vîrful Comunismului.**

— Cine sînt protagoniştii?

— **Adrian Tănase şi cu mine.**

— Consideraţi satisfăcător acest procentaj?

— **Eu aş spune că da. Trebuie să ştiţi că nici celelalte grupuri n-au ajuns în totalitatea componenţilor lor la cota maximă de 7 495 metri. Vîrful Comunismului a fost atins de aproximativ 80 de alpinişti, ceea ce reprezintă — după un calcul sumar — cam 40% din efectivul participanţilor la această ascensiune organizată în cinstea aniversării a 50 ani de la constituirea Uniunii Republicilor Socialiste Sovietice.**

— Cine au fost aceşti participanţi?

— **Reprezentanţii a 15 republici socialiste sovietice precum şi grupurile de alpinişti din opt ţări socialiste: Bulgaria, Cehoslovacia, R. D. Germană, Iugoslavia, Mongolia, Polonia, România.**

— Cum vi s-a părut traseul, mai dificil decît presupuneaţi sau nu chiar atît de greu?

— **A fost fără îndoială un traseu foarte dificil dar ne aşteptam la aşa ceva şi ne pare bine că l-am realizat toţi cinci în cea mai mare parte. Ultima etapă, cea în care am atins vîrful şi am revenit la bivuacul instalat la 6900 metri, a fost bineînţeles cea mai grea. Am pornit spre vîrf la ora 11 şi am revenit la bază la ora 22,15. Din fericire, vremea a fost bună şi nu am întîmpinat alte dificultăţi decît cele create de traseu şi altitudine. Aş asemui acest ultim episod al ascensiunii noastre cu o luptă dusă împotriva unui adversar foarte puternic dar, totodată, foarte corect. În concluzie, am încheiat cu bine acest greu examen. Aş putea să adaug un al treilea motiv al mulţumirii noastre: revenim din Pamir cu un foarte bogat bagaj de cunoştinţe noi, extrem de preţioase.**

— Dar în bagajul dv. concret aţi adus ceva interesant?

— **Fireşte... Vreo 300 de diapozitive şi 700 metri de film. Vor constitui ilustraţia unor consfătuiri şi conferinţe viitoare.**

Sebastian BONIFACIU

nataţie

CAMPIONATELE JUNIORILOR O COMPETIŢIE ÎN ÎNTREGIME RATATĂ

Cauzele unui şir lung de performanţe modeste ar trebui să preocupe federaţia de specialitate

Nu trebuie să apelăm prea mult la memorie pentru a găsi un corespondent cît de cît asemănător campionatului republican al juniorilor, recent încheiat la piscina din ştrandul Tineretului. În mod sigur, în ultimii 8 ani, nu am mai asistat la o competiţie atît de slabă, desfăşurată într-un total anonimat. Şi, reţineţi bine, aceasta într-un an olimpic şi doar cu cîteva zile înaintea importantului (şi singurului) examen din acest sezon pentru înotul românesc: Balcaniada de la Sofia.

Am intuit din timp, semnalînd şi forurilor de specialitate, că organizarea acestor întreceri în bazinul de la şosea nu a fost deloc inspirată. Se ştie de mai mult timp că această piscină, spre deosebire de cea de la Dinamo, nu este deloc rapidă şi nu favorizează obţinerea unor performanţe deosebite, iar claritatea apei constituie un obstacol evident pentru concurenţi. De aici însă, şi pînă a pune în seama acestui element şirul lung de rezultate mediocre, unele chiar greu de explicat, este o cale foarte lungă.

Antrenorii au ştiut încă din primăvară că programarea concursului în preajma J.B. nu a fost întîmplătoare, şi că elevii lor trebuiau să se prezinte la acest test în maximum de formă. Cu toate acestea, majoritatea celor care candidau la un loc în echipele naţionale au concurat foarte slab, răsturnînd absolut toate planurile şi calculele selecţionerilor noştri. Astfel că, perspectivele unei prezenţe onorabile la competiţia care începe joi, la Sofia nu sînt deloc roze.

Sincer vorbind, am aşteptat infinit mai mult de la înotătorii dinamovişti pregătiţi de Magda Negrea şi Cristian Vlăduţă. Aceştia, ne obişnuiseră în fiecare an cu o serie de rezultate interesante obţinute, de regulă, la capătul unei pregătiri (de acest lucru vom discuta cu un alt prilej) în salturi. De această dată însă, deşi sportivii din Ştefan cel Mare au cumulat cele mai multe titluri, performanţele lor au lăsat foarte mult de dorit, foarte rare fiind cazurile în care un înotător sau o înotătoare a reuşit să obţină măcar un record personal. Mai mult, aceşti tineri înotători (Anca Georgescu, Teodor Nicolae, surorile Ivescu, Liliana Dan, Adriana Pupăzan, Lucia Radu, fraţii Nuţeanu), despre care nu de puţine ori am avut prilejul de a le sublinia entuziasmul şi dorinţa de continuă autodepăşire, ne-au părut acum blazaţi, ştiind că în lipsa unei concurenţe de valoare ei vor cîştiga oricum. Goana după titluri şi medalii, care le-a pretins un efort ce depăşea actualele lor posibilităţi, a fost extrem de vizibilă şi ea explică în cea mai mare măsură cifrele neconvingătoare.

Aceste lucruri sînt perfect valabile şi pentru sportivii din Cluj, Reşiţa, sau cei ai şcolilor sportive din Capitală. Dacă Gary Hall (S.U.A.) sau Andras Hargitay (Ungaria), de pildă, sînt capabili (şi pregătiţi pentru un asemenea efort) de a concura zilnic în mai multe probe, şi a le cîştiga cu timpi superiori, în orice caz, nu putem pretinde performanţe asemănătoare şi înotătorilor noştri, care se pregătesc — ştim bine — mult mai puţin decît aceşti mari campioni. Din dorinţa cumulării unui număr cît mai mare de medalii, antrenorii au sacrificat în mod conştient calitatea rezultatelor pe care le puteau obţine elevii lor, fapt care s-a repercutat în mod direct asupra nivelului competiţiei. Şi nu numai atît.

A fost evident pentru toată lumea că cei mai buni înotători ai tinerei generaţii, care ar fi putut salva totuşi acest concurs, s-au prezentat cu o pregătire necorespunzătoare. Dietmar Wetterneck, Anca Groza, Teodor Nicolae, Anca Georgescu, Zeno Opriţescu şi ceilalţi nu numai că nu s-au avîntat într-un ritm susţinut de la primele lungimi ale probelor pe care le-au înotat, dar nici măcar nu au putut menţine aceeaşi cadenţă pînă la sfîrşitul curselor, terminînd uneori în dificultate.

Cu toate acestea, mai mulţi dintre „eroii" acestor campionate au fost selecţionaţi (în lipsa unei concurenţe) în echipele naţionale pentru Balcaniadă. Cum se vor comporta aceştia la Sofia rămîne de văzut. Indiferent însă, federaţiei de specialitate îi revine datoria de a analiza mai profund modul în care principalele secţii de înot s-au prezentat la aceste campionate şi să cerceteze îndeamănunt adevăratele cauze care au dus la această evidentă stagnare, la faptul că rîndurile performerilor se răresc văzînd cu ochii în aşa fel, încît la o asemenea competiţie, într-un procedeu tehnic cum este brasul, la care se obţineau rezultate promiţătoare în sezoanele trecute, cu greu se mai pot aduna acum cîte trei-patru concurente la fiecare categorie de vîrstă!...

A. VASILIU

MOTO

CONCURSURI INTERNAŢIONALE DE DIRT—TRACK

Cele mai mari concursuri internaţionale de dirt-track, organizate anul acesta în ţara noastră, se vor derula la sfîrşitul acestei săptămîni, vineri şi, respectiv duminică, pe stadioane din Sibiu şi Bucureşti.

Ambele reuniuni se vor desfăşura după formula cu 16 alergători, pe durata a 20 de manşe, fiecare concurent trebuind să participe la cîte cinci. Întrecerile de la Sibiu vor avea loc pe stadionul Voinţa (vineri de la ora 16), iar cele de la Bucureşti pe stadionul Metalul (duminică de la ora 10).

Listele de concurs vor cuprinde alături de sportivii români I. Bobîlneanu, campion naţional, Gh. Sora, I. Marinescu, I. Ioniţă, C. Voiculescu, I. Ţichindelean, N. Riureanu şi I. Lăzărescu şi opt alergători din Austria, Bulgaria, Polonia şi Ungaria.

Cei mai valoroşi dintre oaspeţi sînt alergătorii polonezi H. Zito şi S. Pitka, bulgarul P. Iliev, vechi rival al campionului nostru, austriacul M. Lauseger, din lotul reprezentativ al ţării sale. Mai participă Al. Traudtman (Austria), P. Radkov (Bulgaria), I. Berki şi T. Danko (Ungaria). Ca rezerve vor figura motocicliştii români St. Naghi, I. Floca şi A. Demian. Sportivii străini au sosit ieri în ţară, iar în dimineaţa zilei de azi vor face un prim antrenament oficial, pe pista stadionului din Sibiu.

Reuniunile, atît cea de la Sibiu, cît şi cea de la Bucureşti, vor fi conduse de arbitrii Eugen Pleşa şi Andrei Iliescu

Dumitru NEGREA

În zilele de 13 şi 20 august o selecţionată română, formată din A. Crisbai, M. Banu (250 cmc), Tr. Measa şi P. Lucaci (pînă la 500 cmc), va participa la două concursuri internaţionale de motocros în localităţile bulgare Berkovitze şi Troiane-Beklemeto.

OINĂ

DE MÎINE, LA SLATINA

SPERANŢELE SPORTULUI NOSTRU NAŢIONAL ÎN ÎNTRECERI DECISIVE

• Concursul republican, dotat cu trofeul *„Cupa speranţelor"*, un adevărat campionat naţional de juniori, atrage de la o ediţie la alta tot mai mulţi tineri pe terenurile de oină. Primele întreceri ale actualei competiţii s-au bucurat de o largă participare în rîndurile elevilor, peste 800 de echipe şcolăreşti fiind prezente la start. Formaţiile care au mers din victorie în victorie s-au calificat în finala pe ţară, programată a se desfăşura între 11—13 august pe stadionul din Slatina. Îşi vor disputa întîietatea 13 echipe.

Oiniştii rămaşi în cursa pentru cucerirea trofeului vor fi împărţiţi în două grupe, iar după disputele preliminarii cele mai bune echipe se vor întîlni într-un turneu final, pentru desemnarea învingătoarei. Meciurile vor fi conduse de *Ilie Dacău, Gheorghe Drăghici, Alexandru Ciobanu, V. Gălăţeanu* şi alţi foşti sau actuali jucători care au devenit arbitri.

• Sîntem informaţi de comisia de specialitate a municipiului Bucureşti că la prima fază a campionatului republican de seniori, s-a înscris un număr record de echipe. Astfel, alături de cunoscutele formaţii C.P.B., Dinamo, Universitatea şi Gloria vor mai apare în concurs patru echipe şcolăreşti, două de tineret (C.P.B. şi Dinamo) şi echipa secundă a studenţilor. Jocurile vor avea loc în cea de a treia decadă a lunii august, pe terenul C.P.B.

atletism

JOCURILE BALCANICE

(Urmare din pag. 1)

cat la 600 m şi a preluat, curajos, conducerea. Pe ultima porţiune de linie dreaptă a fost însă depăşit de alergători cu o viteză superioară, între care şi de Dumitru Tiţ, care, cu 1:48,3 (locul II), şi-a realizat un bun record personal.

Nicolae Perţa, pe 110 m garduri, ar fi trebuit să-şi realizeze la Izmir, pentru a doua oară, standardul de 13,7 secunde. Avînd un deranjament stomacal înaintea cursei, el nu s-a mai putut prezenta într-o stare fizică corespunzătoare şi deşi a cîştigat spectaculos proba, timpul de 14,4 s este mult departe de pretenţiile internaţionale şi olimpice.

Nichifor Ligor a realizat la ultimul concurs dinaintea plecării în Turcia, la Poiana Braşov, un nou record la prăjină cu 5,23 m, superior cu 3 cm standardului olimpic. Dar la Izmir comportarea sa a fost mai slabă decît cea anterioară şi rezultatul obţinut (4,90 m) nu spune aproape nimic!

În schimb, J.B.A. de la Izmir au prilejuit două plăcute revelaţii, cea a lui **Petre Lupan** şi a lui **Gheorghe Cefan. Lupan**, la 1 500 m, a făcut o cursă tactică excelentă. A stat, cum se spune, „la cutie" atunci cînd se cuvenea şi a ţîşnit în fruntea plutonului în momentul cel mai potrivit. Rezultatul său de 3:40,4 întrece cu 0,1 s vechiul record al lui Zoltan Vamoş şi se apropie la numai patru zecimi de secundă de standardul olimpic al F.R.A. Faţă de evoluţia sa, apreciem că alergătorul nostru are încă o rezervă de cîteva zecimi pentru a putea coborî recordul ţării sub graniţa celor 3:40,0, ceea ce i-ar putea aduce, în cazul selecţionării sale pentru München, posibilitatea unui rezultat valoros. Gheorghe Cefan a avut, de asemenea, o comportare remarcabilă din punct de vedere tactic. El a obţinut o aplaudată victorie în cursa de 3 000 m obstacole, întrecînd, între alţii, pe fostul campion european Mihail Jelev, unul dintre cei mai reputaţi specialişti ai probei de steeple.

Şi cu aceştia am trecut în revistă pe toţi posibilii componenţi ai lotului olimpic masculin al ţării noastre. Poate că ar mai fi fost de notat şi **Vasile Sărucan** la lungime, dar rezultatul său (7,64 m) este mult în urma cerinţelor. În orice caz, precum se vede, puţini atleţi apţi să concureze la München şi dintre aceştia, pe baza rezultatelor din acest sezon, doar cîţiva cu şanse de a obţine o clasificare superioară. Din fericire, în această privinţă, dispunem de un lot mai valoros de atlete de la care putem aştepta mai mult. Dar despre comportarea acestora la Izmir, vom reveni în numărul nostru de mîine.

Cu ocazia J.B.A. a avut loc, la hotelul Efes din Izmir, Congresul ordinar al Jocurilor Balcanice care a stabilit, între altele, datele viitoarelor competiţii balcanice: • Crosul Balcanic se va desfăşura la Istanbul la 25 martie 1973, pentru a se putea oferi posibilitatea alergătorilor din Balcani să ia parte şi la Crosul Naţiunilor, programat la 18 martie • Jocurile Balcanice de seniori, conform rotaţiei stabilite anterior, vor avea loc în 1973 în Grecia, 1974 în Bulgaria, 1975 în România, 1976 în Iugoslavia şi 1977 în Turcia. Anul viitor J.B.A. vor fi găzduite de stadionul atenian Karaiskakis la 24—26 august • Pentru o perioadă de patru ani, secretariatul permanent al J.B.A. va fi asigurat de Federaţia de Atletism din Turcia, prin persoana secretarului său general, dl. Refik Tagal.

COMPORTARE FOARTE BUNĂ A JUNIORILOR ÎN ALBANIA

Un lot de juniori români de categoria a II-a (15—16 ani) a participat la două concursuri în Albania (oraşele Vlore şi Körce). Tinerii noştri atleţi au avut o comportare foarte bună cîştigînd majoritatea probelor. Cel mai bun rezultat a fost realizat de către *Nicolae Bindas* (15 ani) care a stabilit un nou record naţional la aruncarea ciocanului (5 kg): 65,16 m. Alte rezultate ale atleţilor noştri: *BĂIEŢI: 100 m*: C. Obreja — 10,9; *200 m*: C. Obreja 22,1; *înălţime*: C. Antel 1,98 m; *prăjină*: C. Miclăuş 3,90 m; *triplusalt*: B. Bedrosian 14,21 m; *greutate*: V. Grigore 16,02 m; *disc*: S. Pescariu 43,22; *suliţă*: S. Pescariu 55,64 m; *FETE*: 100 *m*: Aurica Nedelea 12,5; *400 m*: Dorina Bursuc 59,3; *înălţime*: Maria Constantin 1,60 m; *lungime*: Maria Asavei 5,41 m.

ÎNTRECERILE CONCURSULUI (JUNIORI) „PRIETENIA"

Vineri, sîmbătă şi duminică se va desfăşura la Budapesta concursul internaţional de atletism rezervat juniorilor şi intitulat, semnificativ, „Prietenia". Vor participa atleţi din ţările socialiste, juniori născuţi în 1954 şi junioare născute în 1955 şi mai mici. Speranţele delegaţiei române pentru ocuparea unor locuri fruntaşe sînt legate de cîteva dintre elementele de perspectivă ale atletismului nostru. Printre acestea se numără proaspeţii campioni balcanici de juniori: *Gheorghe Ghipu, Gheorghe Megelea, Liliana Leau, Doina Spînu, Adriana Surdu.* Nu lipsite de şanse sînt şi ştafetele de 4 × 100 m şi 4 × 400 m

baschet

ÎN MECIURILE CU ECHIPA SPANIEI, ROMÂNIA A CONDUS CU 10—12 PUNCTE, DAR FINALURILE I-AU FOST NEFAVORABILE

Amănunte furnizate de antrenorul emerit **Alexandru Popescu**

După ce a participat la ediţia a XIV-a a campionatului balcanic, la Sarajevo, reprezentativa masculină de baschet a României a plecat în Spania unde, la invitaţia federaţiei de specialitate, a susţinut două meciuri în compania selecţionatei ţării gazdă. Rezultatele le-am publicat: baschetbaliştii spanioli au cîştigat cu 82—77 partida desfăşurată la Bilbao şi cu 82—81 pe cea de la Vitoria. Diferenţele mici la care au cedat sportivii noştri în dubla confruntare cu echipa Spaniei, considerată una dintre cele mai bune din Europa şi aflată în pregătire în vederea turneului de calificare pentru Jocurile Olimpice, ne-au determinat să ne adresăm antrenorului principal Alexandru Popescu pentru a afla unele amănunte.

— **Meciurile s-au disputat în faţa a cîte 3 000 de spectatori entuziasmaţi de rapiditatea şi spectaculozitatea fazelor**, ne-a declarat prof. Al. Popescu. **Deşi învinsă în ambele întîlniri, reprezentativa României s-a comportat bine, aşa cum a făcut şi în celelalte partide susţinute în faţa unor selecţionate aflate în pregătire pentru calificarea la Jocurile Olimpice** (n.r.: Polonia, Bulgaria şi Grecia). **Trebuie să precizez că, atît la Bilbao cît şi la Vitoria, formaţia română a condus majoritatea timpului, uneori la 10—12 puncte diferenţă, dar de fiecare dată finalul i-a fost nefavorabil.**

— Ce a produs răsturnarea situaţiei şi, mai direct, înfrîngerile?

— **Presingul pe jumătate de teren aplicat de baschetbaliştii spanioli în ultimele 10 minute. Ca şi în alte ocazii, jucătorii cu talie mică din formaţia adversă s-au dovedit mai iuţi, mai tehnici şi mai precişi, acţiunile lor determinînd eficacitatea presingului.**

— Care au fost atu-urile echipei noastre?

— **Apărarea agresivă şi contraatacurile au determinat evoluţia bună a baschetbaliştilor români, din rîndul cărora s-au evidenţiat Diaconescu, Novac, Georgescu şi Popa.**

— Ce ne puteţi spune despre cei mai tineri jucători?

— **Cernat a corespuns integral de cîte ori a fost introdus pe teren, manifestînd dezinvoltură şi precizie în aruncările la coş. Din păcate, Ivascencu nu a putut fi utilizat, deoarece nu s-a refăcut după accidentul suferit în întîlnirea cu Bulgaria, din cadrul Balcaniadei.**

— Puteţi trage o concluzie după întrecerile internaţionale din această vară şi, în mod special, după jocurile din Spania?

— **Desigur şi anume că actualul lot are mari posibilităţi de progres şi că, dacă va munci cu rîvnă, va izbuti ca la campionatul european din 1973** (n.r.: va avea loc în Spania) **să îşi menţină locul în grupa A a competiţiei continentale şi chiar să-şi îmbunătăţească poziţia deţinută actualmente** (n.r.: locul 8). **Pentru aceasta, însă, jucătorilor noştri le este necesară o pregătire completă care să le permită, de pildă, să facă faţă tuturor formelor de atac şi apărare.**

— Vă rugăm, o succintă caracterizare a echipei Spaniei.

— **Ca şi în alte reprezentative ale Europei, şi în cea a Spaniei s-a produs o puternică infuzie de tineret. Rodriguez s-a retras din activitatea competiţională internaţională, Luyk şi Buscato sînt folosiţi destul de puţin, iar cînd sînt introduşi în teren, nu impresionează. Cei mai buni au fost pivotul Rublan şi fundaşul Cabrera, precum şi Sagi-Vella, ultimul fiind cunoscut publicului bucureştean de anul trecut, cînd a avut loc întîlnirea România — Spania. Cît priveşte jocul propriu-zis al baschetbaliştilor iberici, el este acelaşi dintotdeauna: foarte rapid, cu apărare agresivă, multe intercepţii şi contraatacuri şi cu aruncări precise de la semidistanţă şi distanţă.**

D. STĂNCULESCU

handbal

DUPĂ „TURNEUL PRIETENIA"

„CEL PUŢIN" ÎNSEAMNĂ CÎTEODATĂ FOARTE MULT!

Dialog cu prof. **M. Pintea**, antrenorul „cadeţilor" români

La numai cîteva ore de la sosirea echipei feminine, marţi s-a înapoiat de la Ozd (Ungaria) şi reprezentativa masculină de tineret a României, care a ocupat locul doi în cea de a 7-a ediţie a „Turneului Prietenia" la handbal. Iată-ne, deci, în faţa antrenorului Mihai Pintea, care, împreună cu „secundul" său, Geo Bădulescu, a condus formaţia ţării noastre în această dificilă confruntare.

— **Înainte de plecare ne spuneaţi că veţi obţine cel puţin locul doi în competiţie şi iată că pronosticul dv. s-a adeverit, echipa ocupînd exact locul pe care l-aţi indicat. De ce, însă, n-aţi reuşit decît... „cel puţin"?**

— Aşa cum bănuiam, nivelul turneului a fost mai ridicat decît anul trecut, şi nu numai sub aspectul valorii echipelor participante, dar şi al interesului cu care a fost privit, al organizării şi arbitrajelor. Iar în această situaţie, locul ocupat de noi este mai mult decît onorabil căci, se întîmplă cîteodată ca „cel puţin" să însemne foarte mult! Am avut adversari extrem de puternici, iar sorţii au decis ca încă din primul joc să întîlnim echipa ţării gazdă, aşa încît vă închipuiţi ce eforturi mari a trebuit să facem pentru a obţine victoria. După acest joc a venit cel cu Iugoslavia, pe care l-am pierdut la un singur gol diferenţă, deşi, sincer să fiu, era aproape imposibil să avem cîştig de cauză...!

— **Trebuie să înţelegem prin aceasta că handbalul iugoslav are resurse atît de puternice?**

— Aceasta e realitatea! Handbalul iugoslav este în mare progres, de concepţie aş spune, căci se favorizează încă de la tineret, mai mult tactica individuală a jucătorilor. Ne-a dovedit-o din plin şi echipa prezentă la Ozd, care a practicat un joc identic cu cel al seniorilor: acţiuni individuale în forţă, prelungite pînă la gol, pătrunderi rapide încheiate cu aruncare din plonjon, sau şuturi extrem de puternice de la distanţă, folosindu-se mult articulaţia pumnului. Apoi, calmul întregii formaţii, chiar şi în momentele de inferioritate pe tabela de marcaj, spiritul de sacrificiu al tuturor jucătorilor şi sistemul lor de apărare (o combinaţie de 3+3 cu 5+1 n.n.) sînt alte atribute care le asigură superioritatea în teren. Toate acestea n-ar putea fi, însă, puse în valoare, dacă arbitrii ar fluiera ca la... baschet, aşa cum se întîmplă deseori în campionatele noastre. De aici, vine, de altfel, fragilitatea, să zicem... feminină a jucătorilor români!

— **Cum apreciaţi, totuşi, evoluţia teamului nostru la acest turneu?**

— Nu pot spune că nu sînt mulţumit, întrucît băieţii s-au prezentat foarte aproape de potenţialul lor. Atît în apărare, cît şi în atac, jocul a mers bine, dar sînt înclinat să acord o menţiune în plus atacului, care a fost mai rapid, mai susţinut şi mai insistent. La acest capitol aş remarca evoluţia lui **Tase**, în continuă ascensiune, a lui **Oros** — cîştigătorul cupei pentru cel mai tehnic jucător al turneului — şi **Burger**, acesta din urmă debutant în lot. Portarul Slavici a corespuns, iar echipa în ansamblu a realizat în cea mai mare măsură sarcinile de joc. Aş mai remarca faptul că avem o garnitură de certă perspectivă, cu care vom putea obţine în viitorul apropiat rezultate din ce în ce mai bune.

— **Ce figurează în planul de pregătire, după acest turneu?**

— Băieţii s-au întors acum la echipele de club, întrucît nu avem alte competiţii în perioada imediat următoare, dar ar fi foarte bine ca antrenorii formaţiilor care au avut jucători în lot să se ocupe în mod special de pregătirea acestora, cu atît mai mult cu cît în tabăra federaţiei de specialitate noi am căutat să asigurăm tinerilor handbalişti un excelent potenţial, în special sub aspect fizic, iar rezultatele s-au văzut, căci la „Turneul Prietenia" toţi specialiştii au fost de acord că pregătirea fizică a românilor a fost superioară tuturor celorlalte echipe.

Horia ALEXANDRESCU

AGENDA vînătorului şi pescarului sportiv

INVITAŢIE LA POLIGON

După o vacanţă prelungită, Clubul vînătorilor bucureşteni şi-a reluat activitatea, începînd pregătirile în vederea constituirii lotului de trăgători la talere care va reprezenta Capitala la campionatul naţional de tir vînătoresc din toamna acestui an. După o perioadă de antrenamente, vor urma mai multe concursuri de selecţie care-i vor desemna pe cei mai buni trăgători la talere, atît la skeet cît şi la şanţ. Dar antrenamentele de tir la talere mai au şi un alt rol: acela de a ameliora tirul vînătorilor în vederea sezonului de vînătoare la păsările de pasaj, care va fi deschis în curînd (la turturele şi porumbei sălbatici sezonul a şi început).

De aceea, Clubul vînătorilor bucureşteni invită la poligonul Tunari, în fiecare duminică, între orele 9—14, cît mai mulţi vînători la antrenamente şi, în mod special, pe cei tineri. În curînd vor avea loc antrenamente şi în două după-amieze din cursul săptămînii. Deocamdată se fac antrenamente numai la skeet şi urmează să înceapă şi cele la talere aruncate din şanţ. Muniţia poate fi procurată, contra cost, chiar în poligon; talerele sînt gratuite.

VÎNĂTORI DE COMBATERE ŞI VÎNĂTORI LA TURTURELE

Duminică, Asociaţia vînătorilor şi pescarilor sportivi din sectorul V Bucureşti organizează vînători colective de combatere a răpitoarelor în pădurile Mihăileşti, Dărăşti, Bragadiru şi Leţca. Informaţii suplimentare — la sediul asociaţiei.

★

Vînătorii bucureşteni amatori de vînătoare la turturele şi porumbei sălbatici pot găsi asemenea vînat pe terenurile Poiana, Răcari, Lunguleţu, Bolintin, Roata, Grădiştea, Tîrnava şi Marsilieni. În general turturelele se află în lanurile de floarea soarelui.

Ieşirile la vînătoare la pasaj sînt permise numai cu autorizaţii eliberate de către asociaţiile care deţin terenurile respective.

CE FAC DIVIZIONARELE A ÎN ACESTE ZILE?

Zilele vacanței fotbalistice trec atît de repede... De duminică într-o săptămînă va începe sezonul oficial, și stadioanele vor fi din nou asaltate de iubitorii acestui sport.

Ce fac cele 16 divizionare A la ora actuală? Iată întrebarea pe care și-o pun simpatizanții acestor formații. Pentru a găsi răspunsul, am trecut în revistă toate cele 16 competitoare.

● **F.C. Argeș** a coborît de la cabana Voina; duminică și-a sărbătorit succesul din campionatul precedent, iar acum se antrenează în Trivale, unde susține noi jocuri amicale. Duminică va juca cu Hapoel Ber Scheva.

● **U.T.A.** după cum se știe, se află de mai multă vreme într-un turneu în străinătate. Se va înapoia în țară la 15 august.

● **DINAMO BUCUREȘTI și C.S.M. REȘIȚA** s-au întîlnit ieri pe stadionul din șoseaua Ștefan cel Mare într-un joc de... tatonare. Bucureștenii au vrut să facă cunoștință cu noua promovată, reșițenii să ia „pulsul" uneia din echipele noastre fruntașe.

● **RAPID** e în Spania, unde va rămîne pînă la 12 august.

● **STEAUA**, după ce și-a dovedit pofta de gol în jocul cu Marek (echipă care a retrogradat, din prima divizie bulgară), a jucat ieri cu S.C Karl Marx Stadt și își va continua azi antrenamentele pe stadionul Ghencea. Sîmbătă joacă în „Cupa municipiului".

● **SPORTUL STUDENȚESC**, în căutarea formulei de echipă, a continuat seria amicalelor. După **Petrolul și C.S.M. Reșița**, bucureștenii au preferat, ieri, un adversar din Divizia B. Sîmbătă, joc în „Cupa municipiului."

● **JIUL**. Echipa din Petroșani a sosit aseară în Capitală, iar azi pleacă într-un turneu de două jocuri în Polonia.

● **STEAGUL ROȘU** se află la Brașov. Ieri, brașovenii au jucat cu Politehnica Galați, pe stadionul de lîngă Timpa. Sîmbătă și duminică, elevii lui Proca vor evolua la București.

● **„U" CLUJ** se află în Cehoslovacia pentru jocuri de pregătire, dar scorurile de 1—3 și 1—5 cu două formații din liga secundă sînt parcă prea aspre pentru „medaliile de bronz".

● **C.F.R. CLUJ** a rămas acasă și se pregătește cu mai mult optimism decît a făcut-o altă dată. După partida cu Egyetertes, de ieri, C.F.R. va juca, duminică, cu Dunav Russe.

● **A. S. ARMATA** se află la Tg. Mureș, unde se antrenează zilnic. Duminică va juca cu formația maghiară Egyetertes.

● **PETROLUL** n-a mai părăsit frumoasa zonă prahoveană și se pare că îi prieste mediul. (Avem în vedere cîteva rezultate de pînă acum). După partida cu S.C. Carl Zeiss Jena, următorul joc de verificare va avea loc duminică, la Galați, cu Politehnica.

● **UNIVERSITATEA CRAIOVA**, după ce a susținut, la Rm. Vîlcea, revanșa partidei cu Botev Vrața, s-a deplasat, miercuri, la Bușteni. Studenții vor rămîne aici zece zile, perioadă în care antrenorul C. Cernăianu a prevăzut cîteva meciuri amicale.

● **FARUL** a rămas pe malul mării. Azi joacă cu Electrica Constanța, vineri și sîmbătă se va antrena în familie, iar duminică va întîlni pe S.C. Karl Marx Stadt.

● **S.C. BACĂU** își continuă turneul în U.R.S.S. și va reveni în țară vineri 11 august.

CONTINUĂ SELECȚIA VIITORILOR JUCĂTORI LA SPORTUL STUDENȚESC

Preocupată de formarea unor viitori fotbaliști, conducerea clubului sportiv Sportul studențesc din Capitală, se străduiește să pună bazele unui puternic centru pentru copii și juniori.

La baza sportivă de la lacul Tei (capătul de linie a mașinii 35), zilnic, de la orele 17, au loc jocuri de verificare și selecție a copiilor între 9 și 13 ani.

De formarea viitorilor fotbaliști se vor ocupa antrenorii Gh. Ola, I. Mărărescu și V. Anton. În procesul de instruire, atît antrenorii cît și copiii vor beneficia de o bază sportivă adecvată — adică de cinci terenuri, dintre care două cu gazon, unul cu zgură (toate de dimensiuni regulamentare) și două mini-terenuri.

IERI, PE STADIOANELE BUCUREȘTENE

SPORTUL STUDENȚESC — S.N.O. 0-1 (0-0)!

Studenții sînt în vacanță și pe stadionul de la Regie puțini spectatori au venit ieri să vadă meciul. Partida merită a fi urmărită. O echipă de divizia B — **S.N.O.** —, în ciuda faptului că n-are antrenor, și e condusă de un jucător, s-a întrecut pe sine. Nu exagerăm dacă vom spune că „sarea și piperul" acestui joc au constituit-o această echipă și că victoria obținută de ea, surprinzătoare, desigur, e pe deplin meritată. Divizionara B s-a arătat în vervă, a pasat excelent și și-a pus partenerul, după pauză, îndeosebi, în multe situații dificile.

După o repriză albă, în care s-a ratat de ambele părți (dar mai mult studenții prin Kraus, Pană și M. Sandu), în min. 53, la o pasă lungă, **Enculescu** a țișnit, a găsit apărarea descoperită și a înscris pe sub Suciu. În min. 75 putea fi 2—0! Același Enculescu a driblat trei adversari, inclusiv pe portarul Suciu, dar a șutat în bară, mingea a revenit la Stamanichi, care de la 3—4 metri a trimis-o cu capul pe lîngă poarta goală! Studenții au încercat să... spele rușinea, dar au pasat exagerat de mult, șutînd rar la poartă. E de fapt principala carență a jocului lor. La cîteva șuturi mai periculoase portarul Grădișteanu și înlocuitorul lui din min. 65, Fl. Nicolae, s-au opus cu temeritate golului.

Sportul studențesc a aliniat următoarea formație: I. Vasile (min. 46 Suciu) — Jurcă (min. 46 Tănăsescu), Mățăoanu (min. 46 G. Ionescu), D. Nicolae, Cojocaru — Tănăsescu (min. 46 Damian), Oct. Ionescu (min. 46 Culda) — Leșeanu, Pană, M. Sandu (min. 46 Frățilă), Kraus (min. 46 Bujor). A arbitrat bine: **A. Münich** (București).

C. ALEXE

STEAUA — S.C. KARL MARX STADT 4-1 (3-0)

Aproape 15 000 de spectatori ieri, pe Republicii.

Joc plăcut în prima repriză, datorită Stelei, care a acționat energic în ofensivă, atacînd continuu și supunîndu-și adversarul la un adevărat asediu. Într-o „distribuție" 1972—'73 cu achizițiile Iordache, Dumitru, Dumitriu și Voinea în formație, Steaua reușește în prima parte a meciului să înscrie trei goluri (autori: Dumitriu min. 10, Iordănescu min. 20 și Pantea min. 40).

După pauză, factura generală a jocului scade, mingea circulă anevoios la ambele echipe, Steaua arătîndu-ne că mai are încă mult de lucru pînă să atingă omogenitatea și standardul valoric dorite. Se mai înscriu două goluri (Petzold min. 70 și Pantea min. 84), se rotunjește scorul, în tribună se discută despre partida Steaua — Dinamo, de sîmbătă, din Cupa Municipiului București, un test mai edificator, și mai ales despre promisiunile pentru campionat ale echipei conduse de V. Stănescu și Gh. Constantin.

Altele sînt pretențiile anul acesta de la Steaua...

Bucureștenii au aliniat formația: **Iordache — Sătmăreanu, Ciugarin, Negrea, Cristache — Dumitriu, Dumitru (Vigu) — Pantea, Voinea (Ștefănescu), Iordănescu, Năstase (Aelenei). A arbitrat bine C. Niculescu.**

M. POPESCU

Pantea, cel mai în vervă atacant al Stelei în meciul de ieri, inițiază o nouă acțiune ofensivă a echipei sale

PROGRESUL BUCUREȘTI — Z.K.L. BRNO 2-1 (1-1)

Stadionul din str. dr. Staicovici a găzduit ieri după-amiază întîlnirea internațională dintre formațiile Progresul București și Z.K.L. Brno (Cehoslovacia). La capătul unui meci în care fotbaliștii români au deținut mai mult inițiativa în joc, victoria le-a revenit pe merit cu scorul de 2—1 (1—1). Chiar din start formația Progresului asaltează poarta echipei din Brno, forțînd deschiderea scorului. Dar, pripeala atacanților în fazele de finalizare, bara (min. 7 P. Gheorghe) și în ultimă instanță portarul oaspete Dvorav (cel mai bun jucător de pe teren) se opun golului. Totuși, în min. 8 Progresul deschide scorul. La o degajare greșită a portarului oaspeților, Grigoré înscrie cu un șut plasat de la 25 m. În min. 12, oaspeții sînt pe punctul de a egala, dar balonul șutat de fundașul Prorok întîlnește bara. În continuare, jocul este frumos, plăcut. În min. 22, Z.K.L. Brno egalează prin Behavka. La reluare, echipa antrenorului Eugen Iordache joacă din ce în ce mai bine, forțează victoria pe care o va obține în min. 83, prin golul înscris de I. Manea. A arbitrat foarte bine Aurel Bentu.

Aurel PAPADIE

ALTE REZULTATE

C. S. TIRGOVIȘTE — F. C. ARGEȘ 4—1 (2—0)

POLITEHNICA IAȘI — CEAHLĂUL PIATRA NEAMȚ 2—1 (2—1)

F. C. GALAȚI — UNIREA IAȘI 5—1 (2—0)

ȘEDINȚA DE LUCRU A COMISIEI DE COMPETIȚII ȘI DISCIPLINĂ

Marți seara, comisia de competiții și disciplină a F.R.F. s-a întrunit în ședință de lucru pentru a lua în discuție o serie de probleme curente, în legătură cu apropiata reluare a activității oficiale. Printre acestea menționăm, mai întîi, pe acelea care se referă la aprobarea schimbării numelui unor echipe participante la campionatul republican: Metalul Tîrgoviște, în **Clubul sportiv Tîrgoviște**, A. S. Gorjul — prin fuziune cu Cimentul Tg. Jiu, în **Cimentul Tg. Jiu**, I.J.C.M. Constructorul Focșani, în **Unirea Focșani**, și Aurora Urziceni în **Avîntul I.C.E.T. Urziceni**.

De asemenea, au fost analizate cererea înaintată de Politehnica Iași pentru suspendarea pe doi ani a jucătorilor **C. Moldoveanu și A. Cuperman**, ca și contestațiile — susținute și verbal, ale acestora. **Comisia de disciplină a F.R.F. nu a ratificat hotărîrea clubului ieșean.**

În aceeași ședință a fost aprobat memoriul jucătorului **Filip**, de la Politehnica Timișoara, care a solicitat transferul la C.S.M. Reșița, și a respins cererea clubului studențesc timișorean de ridicare a restului de două etape suspendare pentru **Covalcic** (fost la Crișul Oradea), în prezent legitimat la Politehnica.

fotbal

„DORIM PROMOVAREA, DAR NU CU ORICE PREȚ..."

— Declară A. FERENCZI, antrenorul echipei F. C. BIHOR

În aceste zile premergătoare reluării activității competiționale, nu puțini sînt acei care se interesează de soarta echipei de fotbal Crișul, azi F. C. Bihor. Iată de ce, am considerat utilă o discuție cu antrenorul formației, Anton Ferenczi.

— Așadar, tovarășe antrenor, ce noutăți ne puteți spune despre echipă, ce ne puteți spune în legătură cu lotul ei?

— Deocamdată contăm pe următorul lot: Bologan și Baumgartner (portari), Sărac, Cocoș, Lemac, Lucaci, Dărăban, Șchiopu, Cociș, Bedea, Bocșa, Tămaș, Colnic, Agud și Birta (jucători de cîmp). În lot mai figurează și fundașul Bulc, care, deocamdată, fiind bolnav, nu participă la antrenamente. Regret nespus despărțirea de Petre Nicolae, un jucător atașat culorilor clubului, dar care, avînd drept de joc la noi doar pe un an, s-a reîntors la Dinamo. Din lot au mai plecat frații Katona și Covalcic, care își vor continua studiile la Petroșani și respectiv Timișoara. Lotul este în curs de completare cu doi-trei jucători. Deocamdată contăm pe un tînăr, Virgil Poting, care a reușit la concursul dat la Institutul pedagogic.

— Ce obiectiv de performanță v-ați stabilit pentru sezonul care va începe în curînd?

— În fiecare an, o echipă care se respectă, își propune obținerea unor succese care să facă cinste atît orașului cît și jucătorilor. Noi — antrenor, conducere, jucători, suporteri — dorim, firește, revenirea în primul eșalon. Dar, țin să precizez, că această revenire nu o urmărim cu orice preț. Dacă echipa se va consolida pe parcurs, dacă va dovedi că este în măsură să facă față noilor cerințe, atunci promovarea ar fi binevenită. Ne-am săturat de acel obositor du-te-vino din „B" în „A" și invers. Va trebui să merităm și să justificăm promovarea.

— V-aș ruga să ne spuneți cîte ceva despre programul de pregătire.

— **Antrenamentele au fost reluate în Oradea, în ziua de 11 iulie, după ce în prealabil jucătorii au făcut vizita medicală. Între 21—31 iulie, au fost continuate la Stîna de Vale, unde s-a pus accent pe pregătirea fizică generală și pe pregătirea specifică. Între 3—20 august avem planificate, din trei în trei zile, meciuri amicale cu formații din diviziile A, B și C.**

— Ce așteptați de la jucătorii pe care-i pregătiți?

— În primul rînd, cer înțelegere din partea elevilor mei. Aceasta în dorința de a-i ajuta pe ei. Performanțele superioare se pot obține numai printr-o muncă și un efort maxim. Aceasta implică supunerea la efort în timpul antrenamentelor, o viață extrasportivă bine dirijată și o disciplină tactică în timpul jocurilor. Se impune, de asemenea, ca jucătorii să aibă mai multă încredere în conducere, în antrenor și în propriile forțe.

— Ce așteptați de la spectatorii orădeni?

— Încredere în echipă, mai mult atașament față de jucătorii noștri. Încredere în tot ceea ce se face pentru redresarea fotbalului orădean și răbdare. Aș dori ca toți cei care iubesc fotbalul să fie convinși că măsurile luate au un singur scop: redresarea echipei și a fotbalului orădean.

— Vă satisface climatul de muncă actual?

— Atmosfera nesănătoasă, înrădăcinată încă în sînul echipei nu mă satisface. Dimpotrivă... Sper însă ca printr-o muncă asiduă, prin măsurile luate pentru redresarea echipei sub toate aspectele, să îmbunătățim climatul. După părerea mea, este mult mai ușor să pregătești o formație fizic sau tactic, decît să-i schimbi mentalitatea. Am totuși speranța că prin eforturi conjugate, vom reuși să obținem rezultate bune în toate compartimentele.

Vasile SERE

Dumitriu II, dublat de Nunweiller VI, încearcă să se strecoare prin apărarea adversă

Foto: S. BAKCSY

DINAMO BUCUREȘTI — C. S. M. REȘIȚA 1-0 (0-0)

Cele cîteva mii de spectatori, care au asistat la meciul de pe stadionul din Șos. Ștefan cel Mare, au plecat dezamăgiți, deoarece de-a lungul celor 90 de minute ei au vizionat puține faze frumoase. În majoritatea timpului s-a jucat lent, cu multe pase laterale, iar înaintașii au șutat rareori pe spațiul porții. Dacă în prima parte jucătorii au acuzat căldura sufocantă, în cea de a doua, vremea s-a mai răcorit și deci argumentul n-a mai existat.

Jocul s-a desfășurat, mai tot timpul, într-un singur sens: spre poarta oaspeților. Dar, dinamoviștii, deși au combinat mult, folosind deseori cele două extreme, n-au putut desface apărarea ermetică a adversarilor. De-abia spre sfîrșitul partidei acțiunile dinamoviștilor au fost mai periculoase și, în minutul 85, F. Dumitrescu a demarat pe extremă, a centrat pe partea dreaptă, de unde Lucescu a recentrat în careul mic și **Dumitrache**, atent, cu o lovitură de cap, a trimis balonul în poartă. În general, replica reșițenilor a fost destul de timidă. Ei au pus accentul pe defensivă, apărîndu-se uneori, cu cîte 7—8 jucători.

A arbitrat foarte bine **C. Petrea.**

DINAMO: Constantinescu — Cheran, Dobrău, G. Sandu, Deleanu — Dinu, Nunweiller VI — Lucescu, Dumitriu II (min. 46, Moldovan), Dumitrache, Fl. Dumitrescu.

C. S. M. REȘIȚA: Filip (min. 46, Gornea; min. 70 Iliieș) — Gaspar (min. 46, Rădulescu), Georgevici (min. 46 Pirvan), Kiss, Kafca — Grozăvescu, Beldeanu (min. 46, Nestorovici) — Atodiresei, Silaghi, Neagu (min. 60, Beldeanu), Floreș.

P. VINTILA

AZI SE PUN ÎN VÎNZARE BILETELE PENTRU „CUPA MUNICIPIULUI BUCUREȘTI"

Începînd de azi, la casele de bilete de la stadioanele Dinamo, Giulești, „Republicii" și „23 August" se pun în vînzare biletele pentru meciurile de fotbal din cadrul „Cupei municipiului București".

JIUL PLEACĂ AZI ÎN POLONIA

Echipa divizionară A Jiul Petroșani pleacă azi în Polonia, unde va susține un turneu de două jocuri. Elevii antrenorului Coidum vor juca la Cracovia și Novi Șadov, în compania a două selecționate divizionare din țara respectivă.

Fotbaliștii din Petroșani se vor înapoia în țară în ziua de 16 august.

PROGRAMUL TURULUI CAMPIONATULUI DIVIZIEI C EDIȚIA 1972-1973

SERIA A VII-A

Etapa I — 20 august

Gorjul Tg. Jiu — Victoria Craiova
Dunărea Calafat — Meva Drobeta Tr. S.
Minerul Bocșa — Vulturii textila Lugoj
Steagul roșu Plenița — Met. Oțelu Roșu
Minerul Moldova Nouă — Minerul Motru
Știința Petroșani — Metalul Topleț
Minerul Rovinari — Pandurii Tg. Jiu

Etapa a II-a — 27 august

Metalul Oțelu Roșu — Minerul Rovinari
Pandurii Tg. Jiu — Minerul Bocșa
Meva Drobeta Tr. S. — Gorjul Tg. Jiu
Victoria Craiova — Știința Petroșani
Vulturii tex. Lugoj — St. r. Plenița
Minerul Motru — Dunărea Calafat
Metalul Topleț — Minerul Moldova Nouă

Etapa a III-a — 3 septembrie

Vulturii textila Lugoj — Min. Motru
Met. Oțelu R. — Min. Moldova Nouă
Victoria Craiova — Pandurii Tg. Jiu
Minerul Bocșa — Metalul Topleț
Gorjul Tg. Jiu — Dunărea Calafat
Meva Drobeta Tr. Severin — Șt. Petroșani
Steagul roșu Plenița — Minerul Rovinari

Etapa a IV-a — 10 septembrie

Știința Petroșani — Minerul Bocșa
Minerul Rovinari — Victoria Craiova
Dunărea Calafat — Metalul Oțelu Roșu
Pandurii Tg. Jiu — Meva Drobeta Tr. S.
Minerul Motru — Steagul roșu Plenița
Met. Topleț — Gorjul Tg. Jiu
Min. Moldova Nouă — Vulturii t. Lugoj

Etapa a V-a — 17 septembrie

Steagul roșu Plenița — Pandurii Tg. Jiu
Metalul Topleț — Meva Drobeta Tr. Sev.
Minerul Bocșa — Minerul Moldova Nouă
Met. Oțelu Roșu — Minerul Motru
Vulturii textila Lugoj — Victoria Craiova
Dunărea Calafat — Știința Petroșani
Gorjul Tg. Jiu — Minerul Rovinari

Etapa a VI-a — 24 septembrie

Știința Petroșani — Vulturii textila Lugoj
Minerul Moldova N. — Gorjul Tg. Jiu
Meva Drobeta Tr. S. — Steagul r. Plenița
Minerul Bocșa — Dunărea Calafat
Pandurii Tg. Jiu — Metalul Oțelu Roșu
Minerul Rovinari — Minerul Motru
Victoria Craiova — Metalul Topleț

Etapa a VII-a — 1 octombrie

Dunărea Calafat — Min. Moldova Nouă
Minerul Motru — Victoria Craiova
Metalul Topleț — Minerul Rovinari
Știința Petroșani — Metalul Oțelu Roșu
Steagul roșu Plenița — Min. Bocșa
Gorjul Tg. Jiu — Pandurii Tg. Jiu
Vulturii t. Lugoj — Meva Drobeta Tr. S.

Etapa a VIII-a — 8 octombrie

Minerul Rovinari — Minerul Bocșa
Met. Oțelu Roșu — Vulturii text. Lugoj
Min. Mol. Nouă — Steagul r. Plenița
Minerul Motru — Pandurii Tg. Jiu
Gorjul Tg. Jiu — Știința Petroșani
Victoria Cv. — Meva Drobeta Tr. Sev.
Dunărea Calafat — Metalul Topleț

Etapa a IX-a — 15 octombrie

Meva Drobeta Tr. Sev. — Min. Rovinari
Știința Petroșani — Minerul Motru
Vulturii text. Lugoj — Dunărea Calafat
Metalul Oțelu Roșu — Gorjul Tg Jiu
Metalul Topleț — Steagul roșu Plenița
Pandurii Tg. Jiu — Min. Moldova Nouă
Minerul Bocșa — Victoria Craiova

Etapa a X-a — 22 octombrie

Metalul Topleț — Metalul Oțelu Roșu
Dunărea Calafat — Pandurii Tg. Jiu
Gorjul Tg. Jiu — Minerul Motru
Victoria Craiova — Minerul Mold. Nouă
Min. Bocșa — Meva Drobeta Tr. Sev.
Steagul r. Plenița — Știința Petroșani
Min. Rovinari — Vulturii textila Lugoj

Etapa a XI-a — 29 octombrie

Minerul Rovinari — Dunărea Calafat
Minerul Motru — Minerul Bocșa
Pandurii Tg. Jiu — Metalul Topleț
Vulturii textila Lugoj — Gorjul Tg. Jiu
Steagul r. Plenița — Victoria Craiova
Meva Drobeta Tr. Sev. — Met. Oțelu R.
Min. Moldova Nouă — Știința Petroșani

Etapa a XII-a — 5 noiembrie

Minerul Motru — Meva Drobeta Tr. Sev.
Minerul Moldova Nouă — Min. Rovinari
Metalul Oțelu Roșu — Minerul Bocșa
Știința Petroșani — Pandurii Tg. Jiu
Vulturii textila Lugoj — Metalul Topleț
Gorjul Tg. Jiu — Steagul roșu Plenița
Dunărea Calafat — Victoria Craiova

Etapa a XIII-a — 12 noiembrie

Minerul Bocșa — Gorjul Tg. Jiu
Steagul r. Plenița — Dunărea Calafat
Meva Drobeta Tr. Sev. — Min. Mold. N.
Metalul Topleț — Minerul Motru
Victoria Craiova — Metalul Oțelu Roșu
Minerul Rovinari — Știința Petroșani
Pandurii Tg. Jiu — Vulturii t. Lugoj

ULTIMA ZI PENTRU TRAGEREA LOTO

Astăzi este ULTIMA ZI în care vă mai puteți procura biletele pentru tragerea Loto de mîine, tragere care oferă participanților numeroase premii în bani și autoturisme la alegere. În toată luna august a.c. la tragerile și concursurile Loto, Pronoexpres și Pronosport se atribuie autoturisme DACIA 1300 (70 000 lei) și DACIA 1100 (55.000 lei).

Tragerea Loto de mîine va fi televizată direct din Studioul de Televiziune cu începere de la ora 18,45.

NUMERELE EXTRASE LA CONCURSUL PRONOEXPRES NR. 32 DIN 9 AUGUST 1972

FOND GENERAL DE PREMII: 1 852 589 lei, din care 997 954 lei report.
EXTRAGEREA I: 44 42 3 36 29 12
EXTRAGEREA A II-A: 30 11 10 15 37

Plata premiilor va începe în Capitală de la 19 august pînă la 25 septembrie; în țară de la 24 august pînă la 25 septembrie 1972 inclusiv.

PREMIILE TRAGERII LOTO DIN 4 AUGUST 1972

EXTRAGEREA I: Categoria 1: 1 variantă 10% a 100 000 lei; a 2-a: 2,40 a 25 817 lei; a 3-a: 8 a 7 745 lei; a 4-a: 15,25 a 3 813 lei; a 5-a: 64,90 a 955 lei; a 6-a: 162,40 a 381 lei.

Report categoria I: 3 267 lei.

EXTRAGEREA A II-A: Categoria A: 1 variantă 25% a 27 078 lei și 6 variante 10% a 10 831 lei; B: 3 variante 25% a 13 152 lei și 3 variante 10% a 5 261 lei; C: 10,25 a 5 389 lei; D: 17,55 a 3 148 lei; E: 38 a 1 454 lei; F: 72,55 a 761 lei; Z: 1 089,65 a 100 lei.

Premiul de 100 000 lei de la categoria 1 pe o variantă 10% a revenit participantei IANOV EUGENIA din Baia Mare.

Rubrică redactată de LOTO-PRONOSPORT

De pe cuprinsul țării

S-A ÎNTORS „BUCUR '72"

Au plecat într-o bună zi, echipați ca niște veritabili alpiniști — de ziceai că urcă Himalaia, nu alta! — în grup de 10. Bineînțeles, era vorba de o expediție — nu chiar așa de grandioasă, dar temerară pentru cei ce porniseră la drum. Am spicuit atunci din carnetul de bord cîteva date de prezentare, pe care le punem la dispoziția celor interesați. Numele expediției: **„Bucur '72"**; participanți: **10 pionieri ai Școlii generale nr. 56 din București; conduși de învățătorul Dan Florescu**; numele participanților: **Dan Ionescu** (căpitan), **Valentiu Avramescu** (secund) **Mugur Florescu** (etnograf), **Cătălin Dulfu** (folclorist), **Vladimir Bortnovschi** (geolog), **Dan Grăniceanu** (istoric), **Luigi Iacobini** (naturalist), **Alexandru Halmagiu** (sanitar), **Dan Manoliu** (pictor), **Cătălin Mihălescu** (gospodar). Profilul expediției: **etnografic, folcloric, istoric, turistic.**

În ultimele zile ale lunii iulie, micuții dar temerarii turiști s-au întors **acasă sănătoși, bine dispuși. Sacul de amintiri, de întîmplări** — care de care mai pasionante — plin pînă în vîrf. Părerea unanimă este că excursia a fost excelentă. Chiar dacă s-a dormit numai în corturi, chiar dacă uneori a plouat sau drumul a fost greu. Aflat în mijlocul lor constați că au multe, foarte multe, de povestit. Au fost în drumul lor pe la Cătina, Corbu, Poienițele (nord-vestul jud. Buzău), pe munții Nehoiaș, Siriu, vîrful Mălîia, Valea Stînii, Munții Ciucașului și Zăganului. Au cules folclor, au văzut costume naționale deosebite, au strîns plante, au făcut fotografii și diapozitive.

Păcat că nu puteți sta de vorbă cu ei să-i vedeți cît sînt de mulțumiți și fericiți după așa o expediție...

M. FLORESCU

TERENURI SPORTIVE NOI? MULTE...

Iată și numele localității unde au apărut aceste terenuri: **Baia Mare.** Sportivii asociației **Steaua roșie** au la dispoziție un **teren pentru tenis**, bituminizat, și o **modernă popicărie** cu două piste. **Un teren de tenis**, tot bituminizat, **avînd și instalație de nocturnă** s-a amenajat în cartierul muncitoresc Săsar. Pe strada Horia, în imediata vecinătate a stadionului „Topitorul", fotbaliștii de la asociația Oțelul Baia Mare și-au amenajat **un teren de fotbal** pe care l-au nivelat, i-au pus bare și au construit un mic vestiar.

Vasile SĂSĂRANU, coresp.

ÎNSEMNĂRI DE LA FINELE UNEI ETAPE

La sfîrșitul întrecerilor — la nivelul comunelor — ale populare competiții de masă Cupa Tineretului la sate în județul Brăila. Desfășurată pe parcursul a patru luni, aceasta a reunit la startul probelor peste 15 000 de tineri din satele și comunele județului. Numele comunelor evidențiate pentru organizare, pentru bună participare, cu bune rezultate sportive, sînt: **Însurăței, Grădiștea, Ianca, Berteștii, Rîmnicelul.** Ar fi și asociații sportive comunale care ar trebui criticate. De pildă cele din Tufești, Zăvoaia, Bărăganu, Scorțaru Nou, Jirlău, Ciocile (n-au întreprins acțiuni pe măsura posibilităților pe care le au), iar unele comune n-au avut nici un reprezentant în întreceri: Victoria, Mircea Vodă, Bordei-Verde, Vădeni, Seorțaru Nou.

I. BALTAG, coresp.

4000 DE SPECTATORI LA MOLDOVA NOUĂ

O reușită duminică cultural sportivă a avut loc în comuna **Moldova Nouă** din județul **Caraș Severin.** Au participat peste 4 000 de spectatori din localitate ca și oaspeți din țara vecină, Iugoslavia. Au fost meciuri amicale de volei, întîlniri la box, jocuri sportive, ba chiar și un meci internațional de fotbal între echipa locală **Minerul Moldova Nouă** și **VGSK Gradiste (R.S.F. Iugoslavia).** Cu această ocazie, simpatizanții echipei noastre — ce activează în seria a VII-a a campionatului Diviziei C — au avut satisfacția să asiste la o victorie a localnicilor, cu scorul 6—4. De la ora 19 — după terminarea întrecerilor sportive — pînă la 1 noaptea, la lumina reflectoarelor a urmat o reuniune cu muzică românească (ușoară, cîntece populare), platforma pentru dans fiind permanent plină. A fost o sărbătoare mult plăcută de către muncitorii minieri localnici și familiile lor.

Gh. GURAN, coresp.

● **În cinstea Conferinței Naționale a P.C.R., componenții secției de alpinism de la C.F.R. Petroșani au escaladat în premieră trei dificile trasee cu grad de dificultate 5 A în pereții stîncoși din masivul Sebeș, Peștera Bolii și Roșia. S-au evidențiat alpiniștii Ștefan Molnar, Gheorghe Lupuțan, Sabin Văsoi.**

Ș. BĂLOI, coresp.

DUPĂ 49 DE ANI DE MUNCĂ...

...neîntreruptă, în aceeași întreprindere, — **Uzina de utilaj minier Petroșani** — tovarășul **Opitz Adalbert**, strungar, tehnician C.T.C., fost arbitru de fotbal divizionar A a ieșit la pensie. Este stimat pentru munca și activitatea sa sportivă. A jucat fotbal 14 ani (între 1926 și 1940), a fost arbitru cat. I. timp de 18 ani, este și astăzi activist obștesc al CMEFS Petroșani. Am simțit nevoia să scriu aceste rînduri ca un omagiu modest adus omului și sportivului amintit, din bazinul carbonifer al Văii Jiului.

St. KONYECSKA, coresp.

ECHIPELE SĂTEȘTI PE PRIMUL PLAN AL ÎNTRECERILOR

În ultima ediție a Campionatului de fotbal al municipiului Cluj, cele mai bune comportări le-au avut echipele sătești. Exemple: la seniori primul loc a revenit formației **Partizanul Baciu**, iar la copii, pe locul secund s-a clasat formația **Bradul** — Luna de sus. Această ultimă formație, alcătuită din elevii Școlii generale din localitate, pregătită de profesorul **A. Boboș**, s-a remarcat printr-o comportare constant bună. Pe cei mai buni jucători ai formației — **Vasile Rusu, Iosif Kovacs, Francisc Muszka** și **Ion Drere** — cît și pe ceilalți voinici, îi puteți vedea în fotografia alăturată.

Paul RADVANI, coresp.

● **Cupa orașului Deta — la minifotbal. Au participat 8 echipe din diferite străzi și cartiere împărțite în două serii. A cîștigat Vulturii Mehala, urmată de Juventus Tîrgu Mare.**

prof. Ciocan ANTONIU

TURNEUL PREOLIMPIC — **VOLEIBALIŞTII ROMÂNI**

AU MAI FĂCUT UN PAS SPRE... MÜNCHEN

● Azi: România-Olanda

MONTPELLIER, 9 (prin telefon de la trimisul nostru special)

Primul din cele trei obstacole în calea calificării voleibaliştilor noştri la Jocurile Olimpice de la München a fost trecut, marţi seara, cu succes. În faţa echipei ţării gazdă, susţinută frenetic de publicul localnic, deosebit de inimos şi cunoscător al acestui sport (de altfel, formaţiile locale P.T.T., la feminin, şi U.C. Montpellier, la masculin, sînt campioane ale Franţei), olimpicii români s-au impus la un scor categoric, dar fără să fi făcut jocul strălucit, de la Nisa cu „Squadra azzurra", joc ale cărui ecouri nu s-au stins încă...

În fapt, ni s-a părut că sextetul român — cel obişnuit cu **Codoi, Schreiber, Stamate, Udişteanu, Barta, Oros** — a abordat de la început partida cu convingerea că francezii nu pot, în nici un caz, să emită pretenţii la cîştigarea vreunui set. Poate, în baza acestui raţionament, ei s-au concentrat mai puţin, au renunţat la ritmul rapid care dă culoare jocului lor, adoptînd o manieră mai lentă şi mai economicoasă. Dar, această concepţie mai ales diminuarea concentrării (ceea ce s-a observat, în special, la efectuarea blocajului) avea să le creeze voleibaliştilor noştri destule dificultăţi pe parcursul celor trei seturi. Datorită acestui fapt, antrenorii au fost puşi în alertă, fiind nevoiţi să facă dese schimbări, nu numai pentru a odihni titularii, ci şi pentru ca echipa să poată să facă faţă atacului permanent al reprezentanţilor „cocoşului galic", care au jucat cu multă ambiţie şi curaj. Este adevărat că şi căldura excesivă, moleşitoare, din sală, a fost un impediment serios în accelerarea ritmului. Totuşi, spectatorii au avut posibilitatea să guste de cîteva ori spectaculoasele combinaţii la fileu create de jucătorii noştri.

În acest stil, mai puţin încărcat cu artificii, dreptunghiul de joc a fost dominat cu autoritate de **Udişteanu** — atacant de mare siguranţă şi eficace —, **Schreiber** — jucător universal şi sigur pe execuţie — şi, pe de altă parte, de francezul **Séverin Granvorka**.

Desigur, mai bine pregătită la toate capitolele, echipa României şi-a materializat acest avantaj în fiecare set, mai bine zis în fiecare sfîrşit de set, pentru că scorul a evoluat strîns pe parcursul primelor două treimi ale acestora: 0—1, 2—1, 2—2, 3—2, 3—5, 8—7, 12—9 (I); 0—2, 3—2, 3—3, 4—4, 5—5, 5—6, 8—7, 9—8 (II); 6—3, 7—5, 11—8, 12—10 (III). Explicaţia acestei situaţii este dată de randamentul mai scăzut al blocajului nostru, nesincronizat în majoritatea timpului, uneori tardiv şi neagresiv, precum şi de coordonarea mai puţin inspirată a jocului de către ridicători.

Fireşte nu vrem nicidecum să minimalizăm valoarea rezultatului, ci din respect pentru adevăr, să precizăm că echipa noastră era capabilă de mult mai mult în acest joc şi că a tratat meciul cu prea mare îngăduinţă faţă de un adversar inferior.

Antrenorii **N. Sotir, A. Drăgan** şi **P. Braşoveanu** au trimis în teren 11 jucători, în afară de sextetul amintit fiind folosiţi **Dumănoiu, Cristian Ion, Enescu, Bălaşi, Moculescu.** Dintre toţi, alături de **Udişteanu** şi **Schreiber**, au evoluat mai bine **Codoi, Oros, Dumănoiu.**

În cel de al doilea meci de marţi, încheiat după miezul nopţii, **Polonia** a învins fără drept de apel **Olanda** cu **3—0 (6, 9, 3).** De la învingători s-au remarcat **Ambroziak, Karbaev, Gawlowski** şi **Skorek**, iar de la învinşi secundul **Jaques d'Vink** şi trăgătorul **Frank Constandse**, numai în atac.

Aurelian BREBEANU

În ziua a doua au fost programate meciuri extrem de importante. **Franţa-Olanda** şi **România-Polonia.**

La ora cînd închidem ediţia se desfăşoară partida Franţa — Olanda, în care olandezii conduc cu 2—1 la seturi (6—15, 15—11, 16—14). Meciul România — Polonia urmează să înceapă după miezul nopţii la ora 1, ora Bucureştiului.

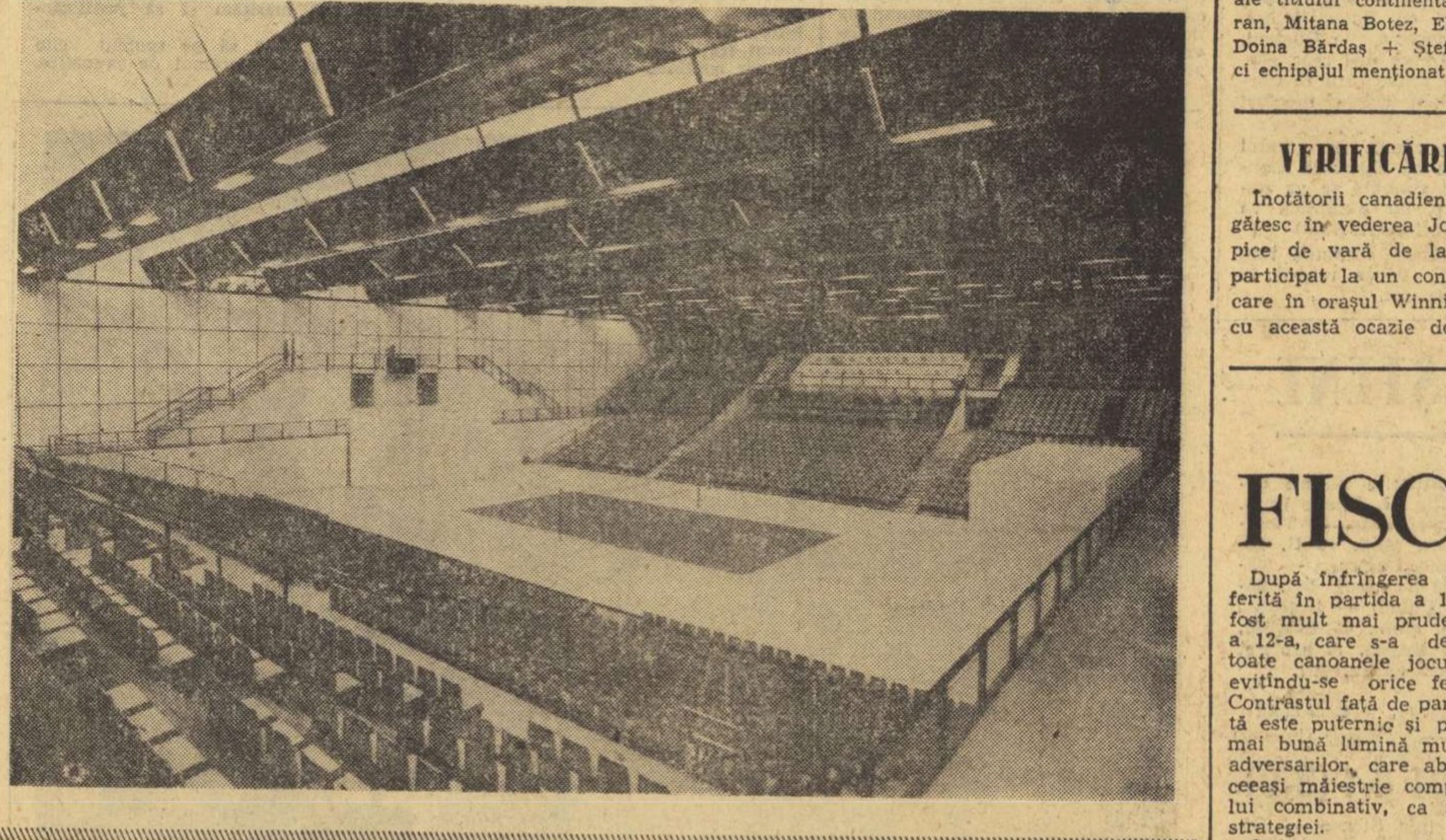

Întrecerile voleibaliştilor se vor desfăşura la „Volleyballhalle", situată în parcul olimpic. În imaginea alăturată vă prezentăm moderna sală rezervată turneului de volei.

sportul în lume

AZI, START ÎN C.E. FEMININE DE CANOTAJ

Schifistele românce printre protagoniste

Pe una din cele mai modern utilate piste de apă ale bătrînului continent, la **Brandenburg** (R. D. Germană), se dă astăzi startul într-o nouă ediţie a **campionatelor europene feminine de canotaj academic.** Prin forţa loturilor participante, ca şi datorită faptului că schifistelor nu le-au fost încă rezervate campionate mondiale, competiţia echivalează cu o întrecere supremă a maestrelor vîslelor sau ramelor. La actuala ediţie au fost înscrise **echipaje din 21** ţări, printre care — fireşte — şi România, una dintre reprezentativele care de fiecare dată s-au situat printre fruntaşele clasamentului alcătuit pentru decernarea tradiţionalului trofeu **„Moara de vînt".**

Schifistele românce, care s-au deplasat marţi la Brandenburg, vor lua startul **în trei curse**, cu următoarele echipaje: 4+ 1 vîsle **(Teodora Untaru, Marioara Singiorzan, Maria Micşa, Ileana Kondoroczi + Maria Gheaţă)**, 4+1 rame **(Doina Bălaşa, Georgeta Funariu, Maria Toperzer, Georgeta Ionescu + Mariana Naidin)** şi 8+1 **(Ecaterina Trancioveanu, Viorica Lincaru, Elena Oprea, Cristel Winer, Florica Petcu, Elena Gavluc, Marioara Constantin, Georgeta Alexe + Aneta Sieburg).** Trebuie spus că lotul reprezentativ al canotoarelor românce a fost simţitor remaniat, primind aportul a nu mai puţin de **opt debutante la C.E.** (inclusiv două rezerve şi o cîrmace). Desigur, speranţele cele mai îndreptăţite pentru o performanţă maximă ni le dau componentele ambarcaţiei de **4+1 vîsle**, probă în care **România** a cucerit, în ultimii patru ani, **de trei ori medalia de aur** (Grünau 1968 şi 1970, Copenhaga 1971) şi o dată medalia de argint (Klagenfurt 1969). Acum însă, în această probă în care canotoarele românce au obţinut atîtea succese, nu-şi vor mai măsura forţele actualele deţinătoare ale titlului continental (Ioana Tudoran, Mitana Botez, Elisabeta Lazăr, Doina Bărdaş + Ştefania Borisov), ci echipajul menţionat la început, care s-a clasat primul la cel mai tare concurs al sezonului, **„Regata Grünau"** (atunci, în locul recent promovatei Maria Micşa, trăgînd Elisabeta Lazăr) şi s-a dovedit mai bun decît campioanele la verificările de pe Snagov. Este drept, acestea din urmă au fost handicapate de faptul că — din motive obiective — nu au putut lua parte la toată perioada de pregătire. Un loc pe podium mai poate obţine şi schiful de 8+1, specializat în... medalia de bronz. În fine, schiful de 4+1 rame — creditat anul trecut cu argint — va avea o misiune dificilă, deoarece a mai păstrat în alcătuire doar pe experimentatul stroc Doina Bălaşa, în rest dispunînd de trei debutante.

Pe **programul competiţiei, astăzi** figurează seriile eliminatorii, **vineri** — recalificările, **sîmbătă** — semifinalele, iar **duminică — cele cinci finale**, în ordinea lor clasică: 4+1 rame (9), schif simplu (16), 4+1 vîsle (11), 2 vîsle (14) şi 8+1 (7). Cifrele din paranteze indică numărul echipajelor înscrise la actuala ediţie a C.E.

RUGBYŞTII DE LA DINAMO AU CEDAT ÎN FAŢA CELOR DE LA U.S.A. PERPIGNAN

În avanpremiera noului sezon rugbystic, ieri după-amiază, s-au întîlnit pe terenul Parcul Copilului echipele **Dinamo** şi **U.S.A. Perpignan**. Partida nu a oferit un spectacol de calitate deosebită, datorită faptului că **ambele formaţii** s-au angajat într-un joc de uzură pe înaintare, au abuzat de lovituri de picior (chiar şi cînd nu era cazul), şarjele pe treisferturi fiind foarte rare.

Rugbyştii francezi au reuşit să se impună, în cele din urmă, graţie unei înaintări masive, care a blocat orice încercare de pătrundere a adversarilor, cît şi preciziei loviturilor de picior ale lui **Lopez**, realizatorul celor 15 puncte ale echipei din Perpignan (două din lovituri de pedeapsă şi trei din lovituri de picior căzute). Replica formaţiei dinamoviste, destul de curajoasă în prima parte, nu a mai avut aceeaşi consistenţă în cea de a doua repriză. Explicaţia trebuie găsită şi în faptul că rugbyştii dinamovişti nu se află încă puşi la punct cu pregătirile. Ei au înscris o singură dată, prin **Florescu** printr-o lovitură de pedeapsă.

Aşadar, scor **15—3 (3—3)** pentru echipa U.S.A. Perpignan.

Inexplicabilă, avînd în vedere caracterul amical al partidei, nervozitatea rugbyştilor (în special a celor francezi), nervozitate care a dat naştere la o serie de incidente penibile.

VERIFICĂRILE ÎNOTĂTORILOR CANADIENI

Înotătorii canadieni, care se pregătesc în vederea Jocurilor Olimpice de vară de la München, au participat la un concurs de verificare în oraşul Winnipeg, stabilind cu această ocazie două noi recorduri naţionale. În proba de 100 m spate masculin, Eric Fish în vîrstă de 19 ani, a realizat timpul de 1:00,2. În cursa de 200 m liber feminin, Mary Beth, a egalat recordul canadian cu 2:10,6.

Breviar OLIMPIC

PREŞEDINTELE Statelor Unite, Richard Nixon, a desemnat cinci personalităţi din lumea sportului pentru a-l reprezenta la Jocurile Olimpice de vară de la München, ce se vor desfăşura între 26 august şi 10 septembrie. Delegaţia va fi condusă de dr. Samuel Lee, campion olimpic la sărituri în apă în anii 1948 şi 1952. Delegaţia cuprinde alţi patru sportivi cîştigători ai medaliilor de aur la Jocurile Olimpice: William Toomey (decatlon, 1968), Malvin Whitfield (800 m în 1948 şi 1952), Robert Richards (săritura cu prăjina, în 1952 şi 1956), şi Patricia McCormick (sărituri în apă în 1952 şi 1956).

PÎNĂ în seara zilei de 8 august, în Satul olimpic din München sosiseră peste 600 de sportivi participanţi la Olimpiada de vară. Toate bazele de antrenament au cunoscut o mare afluenţă în cursul zilei de miercuri.

ÎN ULTIMUL moment, se anunţă că Charlie Chaplin va vizita Münchenul cu ocazia Jocurilor Olimpice. Alte vedete ale ecranului, Elisabeth Taylor şi soţul său Richard Burton, Kirk Douglas, **Peter Selers** şi **Michele Caine** şi-au anunţat intenţia de a viziona la faţa locului întrecerile olimpice.

CONTINUÎNDU-ŞI pregătirile în vederea Jocurilor Olimpice, selecţionata masculină de baschet a R.F. a Germaniei a susţinut la Ingolstadt un meci de verificare în compania echipei Poloniei. Baschetbaliştii polonezi au cîştigat cu scorul de 75—72 (33—39). Din formaţia învingătoare s-au remarcat Lopatka (16 puncte) şi Korez (14 puncte).

COMITETUL olimpic iugoslav a definitivat lotul atleţilor care vor lua startul la întrecerile de la München. Echipa masculină cuprinde, printre alţii, pe Dane Korica (10 000 m), Milan Spasojevic (triplusalt), Ivan Ivancici (aruncarea greutăţii) şi Luciano Susanj (400 m). Lotul feminin are în componenţa sa pe Vera Nikolici (800 m), Breda Babosek şi Snejana Hrepevnik (săritura în înălţime), Nataşa Urbancici (aruncarea suliţei) şi Djurdja Focici (pentatlon).

Marian Slavic, *recordmanul primelor 3 ediţii (15 titluri de campion) va fi prezent şi în acest an la Sofia*

ASTĂZI, LA SOFIA

PRIMELE ÎNTRECERI ALE CELEI DE A IV-a BALCANIADE DE NATAŢIE

Astăzi încep la Sofia întrecerile celei de a IV-a ediţii a Balcaniadei de nataţie. Timp de 4 zile, în piscina Spartak, vor avea loc atractive concursuri de înot, sărituri şi polo la care sînt prezenţi cei mai buni sportivi din Bulgaria, Grecia, Iugoslavia, România şi Turcia.

Competiţia din capitala Bulgariei se anunţă cu atît mai interesantă, cu cît o parte dintre concurenţi — cei mai valoroşi — vor face cu acest prilej o ultimă repetiţie înaintea marilor confruntări din cadrul J.O. Şi să nu uităm nici un moment că la ultima Olimpiadă, echipa de polo a Iugoslaviei a cucerit titlul suprem, iar brasista Djurdja Bjedov a cîştigat medalia de aur în proba de 100 m bras.

Sportivii români au avut în general comportări meritorii la ediţiile precedente ale J.B., clasîndu-se pe primul loc atît în 1969, la Izmir, cît şi în 1971, la Bucureşti. Atunci ei au dominat nu numai probele de înot, dar şi turneele de polo; la sărituri ei s-au aflat pe primul loc la fiecare ediţie.

Anul acesta însă, lotul de înotători selecţionat cu multă greutate de F.R.N. nu se ridică la nivelul valoroşilor adversari din Bulgaria, Iugoslavia şi Grecia, fapt care va îngreuna destul de mult sarcina echipelor naţionale pentru păstrarea locului fruntaş cucerit anul trecut.

Şi în turneul de polo vom fi reprezentaţi de o echipă de tineret, lipsită de experienţa (şi chiar forţa de joc) a primelor reprezentative ale Bulgariei şi Greciei.

Astăzi, în prima zi a concursului de înot vor avea loc finale la 100 m delfin (b+f), 800 m liber (f), 1500 m liber, 200 m mixt (b+f) şi 4×100 m liber (b+f).

PALMARESUL J.B.

ÎNOT. **1969 — Izmir: ROMÂNIA** 283 p, Bulgaria 247 p, Iugoslavia 192 p, Grecia 143 p, Turcia 49 p; **1970 — Atena:** Iugoslavia 355 p, Bulgaria 309 p, **România** 283 p, Grecia 200 p, Turcia 45 p; **1971 — Bucureşti: ROMÂNIA** 364 p, Bulgaria 321 p, Iugoslavia 263 p, Grecia 194 p, Turcia 48 p;

POLO. **1969: 1. ROMÂNIA**, 2. Iugoslavia, 3 Bulgaria, 4. Grecia, 5. Turcia; **1970**: 1. Iugoslavia, 2. **România**, 3. Bulgaria, 4. Grecia, 5. Turcia; **1971: ROMÂNIA**, 2. Bulgaria, 3. Grecia, 4. Turcia;

SĂRITURI. **Sportivii români au ocupat locul I la toate ediţiile;** CLASAMENT GENERAL. **1969: ROMÂNIA** 18 p, Bulgaria 14 p, Iugoslavia 13 p, Grecia 8 p, Turcia 7 p; **1970**: Iugoslavia 15 p, **România** 13 p, Bulgaria 11 p, Grecia 6 p, Turcia 3 p; **1971: ROMÂNIA** 18 p, Bulgaria 12 p, Grecia 7 p, Iugoslavia 6 p, Turcia 4 p.

TRADIŢIE REÎNVIATĂ?

Multe din legendele atletismului, vechi de o jumătate de secol, au ca eroi pe alergătorii de distanţe lungi din „Ţara celor 1 000 de lacuri".

Este greu să-ţi imaginezi, astăzi, ce însemna Finlanda în alergările de fond în urmă cu 30—40 de ani. Cronologia recordurilor mondiale oficiale reţine, de exemplu, la 5 000 m, între 1912 (data înscrierii primei performanţe record) şi 1939, doar alergători finlandezi, iar la 10 000 m supremaţia nordică durează fără întrerupere încă 10 ani, pînă la apariţia lui Emil Zatopek. De la înscrierea lor în programul Jocurilor Olimpice, la ediţia din 1912, la Stockholm, şi pînă în 1936, la Berlin, finlandezii au pierdut cîte un singur titlu la cele două alergări, cucerind cel mai adesea cîte două medalii la fiecare din ele, în şase ediţii consecutive ale J.O.

Numele lui Hannes Kohlemainen, Ville Ritola, Taisto Mäki, Lauri Lehtinen sînt învăţate de copiii finlandezi la şcoală, aşa cum la noi copiii învaţă numele geografice. Cel mai mare dintre cei mari, inegalabilul, a fost fără îndoială, Paavo Nurmi. Cultul pentru marele Nurmi este astăzi la fel de puternic ca acum 35—40 de ani, deşi el nu mai aleargă de mult. Oameni care nu l-au văzut niciodată pe pistă, care au văzut lumina zilei multă vreme după ce el părăsise stadionul, afirmă cu mîna pe inimă că Nurmi este cel mai mare alergător al tuturor timpurilor. Aşezată la intrarea stadionului olimpic din Helsinki, statuia sa, privită cu veneraţie de locuitorii capitalei, imagine a unor vremuri glorioase, este parcă un îndemn pentru sportivii de azi.

Am înţeles, deci, uşor entuziasmul unic al spectatorilor, atunci cînd în vara trecută Juha Vaatainen cîştiga, în urma unor sprinturi furibunde, două titluri de campion continental în probele care constituie acolo — alături de suliţă — adevărate sărbători. În două curse, Juha a devenit un erou naţional, în două zile el şi-a cîştigat un loc în galeria portretelor celebre ale fondului finlandez.

Se pare că victoriile sale n-au fost numai o ocazie de aducere aminte a epocii glorioase, ci şi un prilej de reînnodare a tradiţiei. Sezonul olimpic 1972 — în care Vaatainen nu şi-a făcut încă debutul — ne arată că Juha nu este o floare izolată. În interval de două săptămîni, Lasse Viren (23 ani) a obţinut în probele de 5 000 m şi 10 000 m rezultate pe care doar Ron Clarke şi David Bedford le-au mai reuşit: 13:19,0 şi respectiv 27:52,4, ambele constituind noi recorduri ale Finlandei, al doilea superior cu 0,2 secunde rezultatului lui Vaatainen din cursa memorabilă de la campionatele europene.

Şi parcă pentru a ne convinge că Finlanda este din nou o mare putere în alergările pe distanţe lungi, a mai apărut şi acest Pekka Vasala, care aleargă 1 500 m în 3:36,8 — cel mai bun rezultat mondial al anului.

Desigur, atletismul nu mai are aura de poezie de acum trei-patru decenii, cînd un sportiv putea stăpîni autoritar o probă sau alta. Oricum, însă, Münchenul ne va arăta dacă aceste stele fac parte din acea constelaţie rară în care au strălucit Nurmi, Ritola, Kohlemainen...

Vladimir MORARU

DUPĂ PRIMA JUMĂTATE A MECIULUI

FISCHER — SPASSKI 7-5

MECIUL DE ŞAH AL SECOLULUI

După înfrîngerea categorică suferită în partida a 11-a, Fischer a fost mult mai prudent în partida a 12-a, care s-a desfăşurat după toate canoanele jocului poziţional, evitîndu-se orice fel de riscuri. Contrastul faţă de partida precedentă este puternic şi prezintă în cea mai bună lumină multilateralitatea adversarilor, care abordează cu aceeaşi măiestrie complicaţiile jocului combinativ, ca şi subtilităţile strategiei.

S-a jucat o variantă de mult uitată a Gambitului Damei — aşa numitul fianchetto lărgit (prin fianchetto se înţelege formaţia de pioni a7—b6—c7; în cazul nostru această formaţie apare sub forma a6—b5—c6, de aci şi denumirea) şi, pînă la mutarea a 18-a s-a mers pe căi bătute. Din acest moment, unde recomandaţiile teoriei se încheie cu aprecierea **„joc aproximativ egal"** Fischer a încercat o manevră destul de interesantă, obţinînd avantajul perechii de nebuni, pe care l-a păstrat pînă la întreruperea partidei.

GAMBITUL DAMEI

Alb: Robert FISCHER

Negru: Boris SPASSKI

Partida a 12-a. Reykjavik 8 şi 9 august.

1c4 e6 2. Cf3 d5 3. d4 Cf6 4. Cc3 Ne7 5. Ng5 h6. Nh4 0—0 7. e3 Cbd7 8. Tcl c6 9. Nd3 d: c4 10. N: c4 b5 (Varianta aceasta, fără mutările h6 şi Nh4, s-a jucat în numeroase partide ale meciului Capablanca-Alehin, 1927, Capablanca obţinînd

mereu egalitatea cu manevra de simplificare Cf6-d5) **11. Nd3 a6 12. a4** (În această poziţie au fost încercate şi alte mutări. Teoria consideră ca cel mai bine 12. Nbl) **12... b: a4** (După 12... b4 13. Ce4 C: e4 14. N: e7 C: f2 15. N: d8 C: d1 16. R: dl T: d8 cum s-a jucat într-o partidă Capablanca-Rossolimo, Paris 1938, albul are iniţiativa după 17. Ne4!) **13. C: a4 Da5 + 14. Cd2 Nb4 15. Cc3** (Mai slab este 15. N: f6 C: f6 16. Cc5 e5! şi negrul are un joc foarte bun) **15...c5! 16. Cb3** (Poate că şi mai bine este 16. Cc4 Dc7 17.Ng3 Db7 18. 0—0 c: d4 19. e: d4 Td8 20. Ca4 Cd5 21. Ne4, cum s-a jucat într-o partidă Fine-Belavenet, Moscova 1937. Mai bine este însă pentru negru 16... Dd8) **16... Dd8 17. 0—0 c: d4 18. C: d4 Nb7** Pînă aci, varianta o găsim în monografia lui I. Neiştadt, cu încheierea amintită: „joc aproximativ egal") **19. Ne4** (O manevră cu ajutorul căreia albul obţine avantajul perechii de nebuni) **19...Db8** (După 19...: N: e4 20. C: e4 slăbiciunea pionului c6 creează dificultăţi negrului) **20. Ng3 Da7 21. Cc6 N: c6 22. N: c6 Tac8 23. Ca4 Tfd8 24. Nf3** (Nebunii albi sînt puternici, dar poziţia negrului n-are slăbiciuni şi este greu de găsit o cale de amplificare a micului avantaj) **24... a5 25. Tc6 T: c6 26. N: c6 Tc8 27. Nf3 Da6 28. h3 Db5 29. Ne2 Dc6 30. Nf3 Db5 31. b3** (Fischer nu este de acord cu remiza prin repetarea mutărilor: 31. Te2 etc) **31... Ne7 32. Ne2 Db4 33. Na6** (Toate încercările lui Fischer se bazează pe superioritatea pe cîmpuri albe) **33... Tc6 34. Nd3 Cc5 35. Df3 Tc8 36. C: c5 N: c5 37. Tcl Td8 38. Nc4 Dd2 39. Tfl Nb4 40. Nc7 Td7.** În această poziţie partida s-a întrerupt şi albul a dat mutarea secretă.

★

La reluarea partidei s-au mai efectuat următoarele mutări: 41. Dc6 Dc2 42. Ne5 Td2 43. Da8+ Rh7 44. N:f6 g: f6 45. Df3 f5 46. g4 De4 47. Rg2 Rg6 48.Tcl Na3 49. Tal Nb4 50 Tcl Ne7 51. g:f5 e:f5 52. Tel T:f2+ 53. R:f2 Nh4+ 54. Re2 D:f3+ 55. R:f3 N:el Remiză. Astfel, după 12 partide scorul este de 7:5 în favoarea lui Fischer. Partida a 13-a în care Spasski are albele se dispută astăzi după amiază.

Sergiu SAMARIAN

ANGLIA A CÎŞTIGAT FINALA „CUPEI GALEA"

PARIS, 9 (Agerpres). — Tradiţionala competiţie internaţională de tenis (tineret) „Cupa Galea" a fost cîştigată în acest an de reprezentativa Angliei. Punctul victoriei, în finala disputată la Vichy cu formaţia Spaniei, a fost realizat de Stephen Warboys care l-a învins cu 6—3, 6—2, 0—6, 2—6, 7—5 pe Juan Herrera.

Pe locul trei s-a clasat echipa Cehoslovaciei, iar locul patru a fost ocupat de Italia.

ÎNTRECERILE TENISMENILOR PROFESIONIŞTI

Campionatele internaţionale de tenis ale SUA (rezervate jucătorilor profesionişti) s-au încheiat cu victoria americanului Bob Lutz. În finală, disputată la Brooklin, Bob Lutz l-a învins în patru seturi cu 6—4, 2—6, 6—4, 6—4 pe olandezul Tom Okker. Este pentru prima oară în ultimii zece ani cînd un tenisman american termină învingător în acest tradiţional concurs. În finala probei de dublu bărbaţi, cuplul australian John Newcombe — Tony Roche a întrecut cu 6—3, 1—6, 7—6 perechea americană Arthur Ashe — Bob Lutz.

În continuare, profesioniştii participă la turneul de la Cleveland (Ohio). În primul tur Rod Laver l-a eliminat în două seturi cu 6—3, 6—4 pe compatriotul său Phil Dent. O victorie de prestigiu a obţinut Haroon Rahim (Pakistan), învingător cu 7—6, 4—6, 6—4 în faţa australianului John Alexander. Alte rezultate: Pilici (Iugoslavia) — Maud (RSA) 7—6, 6—2; Taylor (Anglia) — Schroeder (RSA) 6—4, 6—2; Riessen (SUA) — Stone (Australia) 7—5, 6—3; Ismail el Shafei (Republica Arabă Unită) — Barth (SUA) 6—4, 6—3; Drysdale (RSA) — Borowiak (SUA) 6—3, 6—1.

JIM CONNORS ŞI MARGARET COURT învingători în turneul de la Cincinnati

NEW YORK, 9 (Agerpres). — Au luat sfîrşit întrecerile turneului internaţional de tenis de la Cincinnati (Ohio), din cadrul Marelui Premiu — F.I.L.T. Proba de simplu bărbaţi a fost cîştigată de tînărul jucător american Jim Connors, învingător în finală cu 6—3, 6—3 în faţa argentinianului Guillermo Villas.

În finala probei de simplu femei, tenismana australiană Margaret Court a învins-o cu 3—6, 6—2, 7—5 pe compatrioata sa Evonne Goolagong.

În celelalte două finale disputate s-au înregistrat următoarele rezultate: **dublu femei**: Court, Goolagong (Australia) — Brenda Kirk, Pat Pretorius (R.S.A.) 6—4, 6—1; **dublu bărbaţi**: Bob Hewitt, Fred Mc Millan (R.S.A.) — Humphrey Nose (Venezuela), Paul Gerken (S.U.A.) 7—6, 6—4.

Ultimele finale ale turneului de tenis de la Oradea

Jucătorii români, ajunşi în două finale din meciurile de dublu ale turneului internaţional de tenis pentru juniori şi tineret, care s-a desfăşurat la Oradea, nu şi-au putut depăşi adversarii, astfel că ei nu au cucerit nici unul dintre titluri.

Finala de dublu bărbaţi a fost cîştigată de perechea **Pavel Hula** (Cehoslovacia) — **Evgheni Jeleaskov** (Bulgaria), care a întrecut cu 6—4, 7—5 cuplul român Dumitru Hărădău, Viorel Sotiriu.

La dublu fete, finala a revenit perechii **Zdena Strnadova** (Cehoslovacia) — **Florenţa Mihai** (Dinamo Bucureşti), cîştigătoare cu 6—4, 4—6, 6—3 în faţa cuplului Felicia Bucur (Dinamo Braşov) — Lucia Tănăsescu (Politehnica Cluj).

În fine, ultima finală, aceea de dublu mixt, a fost cîştigată de **Janos Benyik — Bea Klein** (Ungaria), care au dispus cu 4—6, 8—6, 6—3 de Pavel Hula — Zdena Strnadova.

MECIURI INTERNAŢIONALE DE FOTBAL

● Ajax a cîştigat al doilea meci cu Bayern ● S. C. Bacău învinsă în U.R.S.S.

Peste 30 000 de spectatori au urmărit la Amsterdam cel de-al doilea joc dintre cunoscutele echipe de fotbal Bayern München şi Ajax Amsterdam, cîştigătoarea „Cupei Campionilor Europeni". Victoria a revenit cu scorul de 2—1 (0—0) fotbaliştilor olandezi. Oaspeţii au deschis scorul în minutul 54 prin **Müller**, iar gazdele au egalat în minutul 71 prin **Cruyff**. Trei minute mai tîrziu, **Hulshoff** a înscris golul victoriei.

În primul meci, disputat săptămîna trecută la München, formaţia olandeză a cîştigat cu scorul de 5—0.

★

Echipa de fotbal Sport Club Bacău, aflată în turneu în U.R.S.S., a jucat la Ordjonikidze cu formaţia locală Spartak. Gazdele au terminat învingătoare cu scorul de 4—2.

TELEX ● TELEX ● TELEX ● TELEX ● TELEX ● TELEX ● TELEX ● TELEX ● TELEX ● TELEX

În cadrul unei reuniuni atletice care s-a desfăşurat în oraşul Long Beach (California), aruncătorul american Al Feuerbach, a realizat cea mai bună performanţă mondială a anului, la aruncarea greutăţii cu rezultatul de 21,52 m, la numai 26 cm de recordul mondial deţinut de compatriotul său Randy Matson.

■

În cadrul campionatelor de nataţie ale URSS care se desfăşoară la Tbilisi, Alexandr Samsonov a realizat în finala probei de 1 500 m liber timpul de 16:13,3, rezultat care constituie un nou record al URSS. Tatiana Zolotinskaia a cucerit titlul de campioană în proba de 400 m liber cu timpul de 4:40,6. Alte rezultate din semifinale: 200 m fluture masculin — Viktor Sarighin 2:10,1; 200 m bras masculin — Nikolai Pankin 2:26,8; 200 m fluture feminin — Alexandra Merzon 2:29,9; 200 m bras femei — Galina Prozumenscikova 2:43,8.

■

După desfăşurarea campionatului mondial de fond rezervat cicliştilor profesionişti, în clasamentul „Trofeului Super Prestige Pernod", continuă să conducă belgianul Eddy Merckx cu 378 puncte. Îl urmează francezul Poulidor — 185 p şi spaniolul Fuente — 110 p. Ciclistul italian Mario Basso, cîştigătorul campionatului mondial, se află pe locul 4—5 la egalitate cu spaniolul Ocana — ambii cu cîte 100 p.

■

Numeroşi spectatori au urmărit la Namur întrecerile „Marelui premiu al Belgiei" la motociclism (clasa 500 cmc). La capătul unei dispute interesante, victoria a revenit campionului belgian Roger Decoster, care, concurînd pe o motocicletă „Suzuki", a cîştigat ambele manşe ale competiţiei. El a totalizat 2 puncte, fiind urmat în clasamentul final de suedezul Ake Jonsson pe „Maico" — 4 puncte, vest-germanul A. Weill pe „Maico" — 7 puncte şi belgianul Van Velthoven pe „Yamaha" — 7 puncte.

■

În primul meci al semifinalei „Cupei campionilor europeni" la hochei pe gheaţă (ediţia 1971—1972), echipa Dynamo Weisswaser a întîlnit pe teren propriu redutabila formaţie TSKA Moscova. Hocheiştii sovietici au obţinut victoria cu scorul de 11—1 (5—0, 3—1, 3—0).

■

În runda a doua a turneului internaţional de şah „Memorialul A. Rubinstein", marele maestru sovietic Vasiukov l-a învins pe Ermenkov (Bulgaria), Sznapik (Polonia) pe Smejkal (Cehoslovacia), iar Kostro (Polonia) a cîştigat la Rozuvaev (URSS).

■

După disputarea a trei runde, în turneul internaţional de şah de la Olomouc (Cehoslovacia), conduce maestrul bulgar Atanasov cu 2½ puncte, urmat de Kriz, Beil şi Kubicek (toţi trei Cehoslovacia) cu cîte 2 puncte fiecare.

■

Turneul internaţional feminin de tenis de la Columbus s-a încheiat cu victoria jucătoarei americane Rosemary Casals, care a dispus în finală cu 6—7, 7—6, 6—0 de tenismana franceză Françoise Durr.

Redacţia şi administraţia: Bucureşti, str. Vasile Conta nr. 16; telefoane; centrala 11.10.05, secţia corespondenţi 11.51.09, interurban 12 şi 286; telex: sportrom buc. 180, Tiparul I. P. „Informaţia", Bucureşti 40.368

Biblioteca municipală Tîrgu-Mureș

PROLETARI DIN TOATE ȚĂRILE, UNIȚI-VĂ!

Sportul

ZIAR AL CONSILIULUI NATIONAL PENTRU EDUCAȚIE FIZICĂ ȘI SPORT

ANUL XXVIII — Nr. 7143 | 4 PAGINI 30 BANI | Vineri 11 august 1972

Încheierea vizitei în țara noastră a tovarășului Todor Jivkov

Tovarășii Nicolae Ceaușescu și Todor Jivkov au făcut, în cursul dimineții de joi, o vizită la unele obiective industriale, agricole și de cercetare din județul Constanța.

Conducătorii de partid și de stat ai României și Bulgariei au fost însoțiți de tovarășii Iosif Banc, membru supleant al Comitetului Executiv, secretar al C.C. al P.C.R., Ștefan Andrei, secretar al C.C. al P.C.R., Constantin Mitea, membru al C.C. al P.C.R., precum și de tovarășii Konstantin Telallov, secretar al C.C. al P.C. Bulgar, și prof. N. Iahiel, membru supleant al C.C. al P.C. Bulgar.

Au fost vizitate Fabrica „Integrata de lînă", o parcelă a stațiunii centrale de cercetări pentru creșterea ovinelor Palas, stațiunea experimentală pentru culturi irigate Valul lui Traian. În comuna Valul lui Traian a avut loc o întîlnire cu membrii Consiliului intercooperatist. Încheierea vizitei a avut loc într-una din podgoriile întreprinderii agricole de stat Murfatlar.

Tovarășii Nicolae Ceaușescu și Todor Jivkov, celelalte persoane oficiale române și bulgare s-au îmbarcat, joi la amiază, cu elicopterul, la Mangalia Nord, stațiunea Neptun.

★

În seara zilei de joi, tovarășul Todor Jivkov, prim-secretar al Comitetului Central al Partidului Comunist Bulgar, președintele Consiliului de Stat al Republicii Populare Bulgaria, și-a încheiat vizita de prietenie, de două zile, pe litoralul românesc al Mării Negre, făcută la invitația tovarășului Nicolae Ceaușescu, secretar general al Partidului Comunist Român, președintele Consiliului de Stat al Republicii Socialiste România.

Oaspetele a fost însoțit de fiica sa, Liudmila Jivkova, prim-vicepreședinte al Comitetului pentru Artă și Cultură, precum și de tovarășii Konstantin Tellalov, secretar al Comitetului Central al Partidului Comunist Bulgar, cu soția, și prof. N. Iahiel, membru supleant al C.C. al Partidului Comunist Bulgar.

La sosirea în punctul de frontieră Vama Veche, tovarășul Nicolae Ceaușescu și tovarășul Todor Jivkov primesc onorul unei gărzi de onoare formată din marinari ai forțelor noastre armate. Conducătorii de partid și de stat ai României și Bulgariei trec în revistă garda de onoare.

Apoi, tovarășul Todor Jivkov și ceilalți oaspeți bulgari își iau rămas bun de la tovarășii Maxim Berghianu, membru al Comitetului Executiv al C.C. al P.C.R., președintele Comitetului de Stat al Planificării, Emil Drăgănescu, membru al Comitetului Executiv al C.C. al P.C.R., vicepreședinte al Consiliului de Miniștri, Vasile Vîlcu, membru al Comitetului Executiv al C.C. al P.C.R., prim-secretar al Comitetului județean Constanța al P.C.R., cu soția, Iosif Banc, membru supleant al Comitetului Executiv, secretar al C.C. al P.C.R., cu soția, Ștefan Andrei, secretar al C.C. al P.C.R., Constantin Mitea, membru al C.C. al P.C.R., Tamara Dobrin, vicepreședinte al Consiliului Culturii și Educației Socialiste, precum și de la reprezentanții organelor de partid și de stat ale județului și municipiului Constanța, ale orașului Mangalia, de la conducătorii unităților economice din județul Constanța vizitate, în cursul zilei, de oaspeți.

Numeroși locuitori din orașul Mangalia, din comunele Vama Veche și „2 Mai" și-au luat un rămas bun de la solii poporului bulgar, cărora zeci de mii de oameni ai muncii le-au făcut o călduroasă primire în tot timpul vizitei în țara noastră. Ei fluturau steguleț românești și bulgărești, buchete de flori, expresie a sentimentelor de prietenie ce și le nutresc reciproc popoarele român și bulgar. Pe o mare pancartă era înscrisă în limbile română și bulgară urarea „Trăiască prietenia româno-bulgară!"

În aclamațiile puternice ale celor veniți — în pofida unei ploi torențiale — să-și ia rămas bun de la solii poporului frate bulgar, tovarășii Nicolae Ceaușescu și Todor Jivkov își string călduros mîinile, se îmbrățișează.

Vizita tovarășului Todor Jivkov în țara noastră, întîlnirile și convorbirile cu tovarășul Nicolae Ceaușescu au constituit un moment deosebit de important pentru dezvoltarea relațiilor dintre Partidul Comunist Român și Partidul Comunist Bulgar, dintre Republica Socialistă România și Republica Populară Bulgaria, în interesul celor două popoare, al cauzei socialismului și păcii.

23 AUGUST — 30 DECEMBRIE

ÎNTREGUL NOSTRU POPOR — ANGAJAT CU TOATE FORȚELE PE FRONTURILE MUNCII CREATOARE

CEI DE LA „AUTOBUZUL" — O MARE ȘI HARNICĂ FAMILIE

Vizităm astăzi uzina „Autobuzul" din Capitală. Colectivul de muncitori, tehnicieni, ingineri și personal administrativ de aici se străduiește, printr-un efort continuu și generos, printr-o muncă conștientă și disciplinată, să dea viață angajamentelor luate în cinstea zilei de 23 August și a celei de a 25-a aniversări a Republicii. Concret, aceasta înseamnă **45 milioane lei realizări la producția globală și 40 de milioane lei la producția marfă. Angajamentul vizează un spor de circa 30 la sută față de anul precedent.**

„Este incontestabil că aceste cifre se vor realiza!" — ne mărturisește, cu toată convingerea, tovarășul **Mircea Constantinescu**, președintele comitetului sindical al uzinei, membru în comitetul de partid.

Sînt cuvintele unui om care lucrează la „Autobuzul" de 19 ani, adică de la înființarea acestei mari întreprinderi socialiste. Un om care, altfel spus, cunoaște bine realitățile din acest colectiv. Un om care a crescut o dată cu uzina și care, la rîndu-i, a crescut oameni. 60 la sută dintre salariații de la „Autobuzul" sînt sub 30 de ani. Așadar, un colectiv cu o mare vitalitate, dar — cum ne-am convins — și cu o nestăvilită energie sufletească.

Ne-am bucurat întîlnind printre harnicii și îndemînaticii muncitori de aici, foarte mulți sportivi, cu precădere fotbaliști. **Nicolae Pipoi**, strungarul de la secția „Mecanic șef", este unul din fundașii echipei Autobuzul, participantă la campionatul diviziei C. Locul 3 anul trecut. Anul acesta, cine știe, poate aspirantă la „B". Cu sportivi ca **Pipoi, Tănase Pandele** (fundaș, unul din matricerii de performanță ai uzinei), **Victor Nicolau** (extremă dreaptă, strungar de precizie) și, mai ales, cu **Andrei Ivan** (extremă stîngă, tinichigiu auto), o asemenea dorință a celor de la „Autobuzul" este absolut realizabilă. Am subliniat: **mai ales**

Tiberiu STAMA

(Continuare în pag. a 2-a)

sportul *în vizită la:*

TEMERARII ZBURĂTORI ACVATICI

Retrași în intimitatea bazinului special de la ștrandul Tineretului, trei săritori trăiesc tot mai intens apropierea celui mai important eveniment sportiv din viața lor: participarea la Jocurile Olimpice. Un eveniment care constituie și un debut pentru această ramură a natației din țara noastră, pentru că **Ion Ganea, Melania Decuseară** și **Sorana Prelipceanu** vor fi primii săritori în apă din România care vor concura la marea confruntare olimpică. Cum întîmpină ei prestigioasa întrecere de la Olympia Schwimmhalle, unde vor avea ca parteneri pe celebrii săritori din S.U.A., Italia, Cehoslovacia, R. D. Germană, Mexic, U.R.S.S. și din celelalte țări cu reprezentanți permanent prezenți pe podiumul de onoare al Jocurilor Olimpice? Am aflat zilele trecute, cu prilejul vizitei făcute acolo unde, zi de zi și ceas de ceas, cei trei își finisează dificilele și, în același timp, spectaculoasele sărituri de la 3 m sau de la 10 m spre limpezimea de cristal a apei.

Antrenorul **Norbert Hatzak**, el însuși fost practicant de frunte al acestui sport, urmărește cu încordare fiecare salt de la poziția de plecare, la zvîcnirea de pe trambulină, la executarea propriu-zisă a exercițiului și pînă la atît de mult prețuitele (de către public, dar mai cu seamă, de către arbitri) intrări în apă.

— Ce urmărești, în mod deosebit, astăzi? l-am întrebat pe Ion Ganea.

— Și azi, ca de altfel în fiecare zi, execut toată seria de sărituri, atît de la 10 m, cît și de la 3 m. Dar, în mod cu totul special, insist asupra săriturilor care determină calificarea în finala probei, adică a șasea, a șaptea și a opta. Pentru mine, ele înseamnă 2½ înapoi, 2½ răsturnat și 2½ contra grupat la trambulină.

— Marii săritori ai lumii, Dibiasi, de exemplu (n.r.: la Ciudad de

D. STANCULESCU

(Continuare în pag. a 2-a)

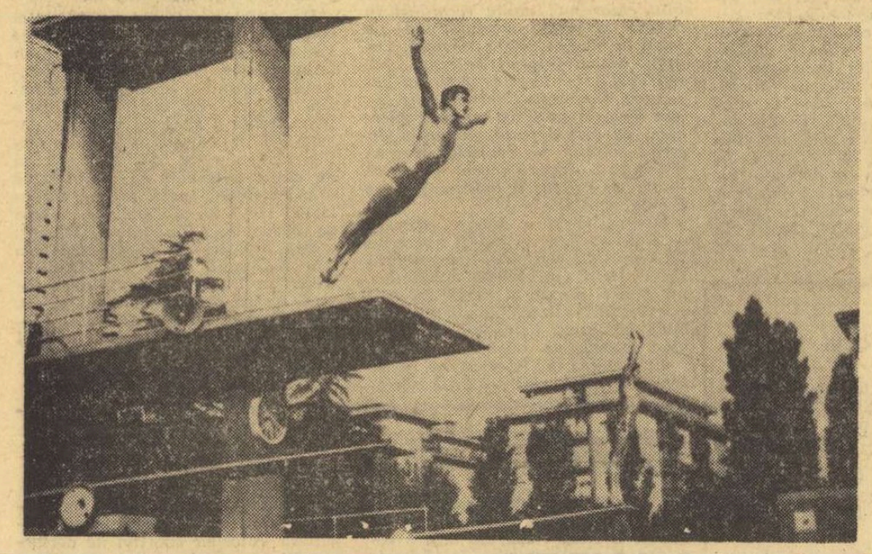

Un frumos salt înainte executat de Ion Ganea, în cadrul marelui concurs de la Bolzano, și imortalizat pe peliculă de antrenorul său, Norbert Hatzak.

SÎMBĂTĂ ȘI DUMINICĂ, PE STADIONUL „23 AUGUST"

O MARE MANIFESTAȚIE POLISPORTIVĂ ÎN ÎNTÎMPINAREA FLĂCĂRII OLIMPICE

● Campionii olimpici Simion Ismailciuc, Dumitru Pîrvulescu și Leon Rotman, printre purtătorii torțelor ● Meciul de fotbal Dinamo-Steaua în vedeta primei zile a „Cupei municipiului București"

Sosirea flăcării olimpice în Capitală va fi onorată cu mari manifestații polisportive. Sîmbătă și duminică, pe stadionul „23 August", începînd de la aceeași oră: 17,30, Consiliul municipal pentru educație fizică și sport oferă bucureștenilor un program extrem de variat, al cărui clou îl reprezintă firește, pe de o parte solemnitatea primirii flăcării în Capitală, iar pe de altă parte meciurile de fotbal pentru tradiționala Cupă a Bucureștiului, în care sînt antrenate unele dintre cele mai populare formații ale soccerului autohton. Frumusețea ceremoniei de duminică, la sosirea flăcării olimpice, este garantată de inventivitatea organizatorilor de festivități sportive, care au pregătit impresionante tablouri de masă, realizate cu aceeași tineri care ne-au încîntat și cu alte prilejuri.

Trecerea flăcării olimpice pe teritoriul patriei noastre a stîrnit un viu interes în cele mai largi cercuri sportive. Consiliile județene și municipale pentru educație fizică și sport implicate în organizarea ștafetei primesc numeroase solicitări de participare la schimburile de torță. Cunoscuții atleți bucureșteni de altădată **Dinu Cristea, Dumitru Tilmaciu** și **Radu Ioniță** doresc cu ardoare să li se ofere cinstea de a purta flacăra olimpică.

În punctele principale de trecere a flăcării, comisiile de organizare au și desemnat sportivi dintre cei mai reprezentativi pentru purtarea torțelor. De pildă, pe Podul Prieteniei, duminică 13 august, primii membri români ai ștafetei olimpice vor fi campionii olimpici **Leon Rotman, Simion Ismailciuc** și **Dumitru Pîrvulescu**, precum și medaliatul olimpic **Andrei Igorov.**

De asemenea, ne vin vești din țară, privind nominalizarea purtătorilor de torță. Județul Timiș, de pildă, a apelat la o serie de atleți fruntași de pe timpuri: **Eugen Lupșa, Ioan Mesaroș, Cornel Poenariu,** precum și la cunoscutul luptător **Cornel Uibariu.** Acestora li se adaugă — cu mult farmec pentru spectatori și pentru însuși simbolul ștafetei — unii dintre cei mai vechi „olimpici" români, fotbalistul **Alexandru Cozovici** (participant la Jocurile olimpice din 1924, la Paris) și atletul **Ladislau Peter** (participant la J.O. din 1928, la Amsterdam).

Județul Arad a preferat pe fotbaliștii săi celebri: **Mircea Petescu** și **Flavius Domide**, precum și pe gimnasta **Rodica Sabău.** Printre argeșeni îi întîlnim pe boxerul **Aurel Simion** (participant la J.O. din 1968, la Mexico) și pe atletul **Constantin Rizon.** De altfel, listele tuturor județelor cuprind nume de sportivi vestiți, ceea ce dă ștafetei mai multă strălucire.

Ieri dimineață, cu un minut înainte de decolare...
Foto: Theo MACARSCHI

Din nou la drum, pe meridianele tenisului

NĂSTASE — Marele Premiu și „Salatiera"

ȚIRIAC — meciul nr. 100...

Vara a fost scurtă... Cei doi așii ai rachetei au stat puține zile printre cei dragi. Privirile de bun rămas i-au mai însoțit o dată, la avionul ce avea să-i ducă spre alte zări.

— Deci, Ilie, din nou la drum...

— Da, ne despărțim, dar pentru puțină vreme. După turneele din Canada și Statele Unite, obiectivul nostru principal rămîne finala Cupei Davis, la București. Vom fi acasă, pe la mijlocul lui septembrie.

Este o revedere pe care toți iubitorii tenisului o așteaptă de pe acum cu înfrigurare. Pînă atunci, escale în circuitul Marelui Premiu — F.I.L.T. și tot atîtea ocazii pentru Năstase de a traversa diferența de puncte care-l separă de lider, spaniolul Orantes. Ne-o spune el însuși:

— Am 46 de puncte handicap, dar numai Forest Hills-ul dă alte 100 pentru locul întîi. Imi mai încerc o dată șansa. Dar și Stan Smith, vechiul meu rival, este aproape. Dacă nu-l întîlnesc în aceste săptămîni, îl voi avea ca adversar acasă, la Progresul. Atunci va fi revanșa!

Așadar, spre Marele Premiu, dar cu gîndul la „Salatirea de argint". Și Ion ce ne spune?

— Pentru mine, turneele din America sînt în primul rînd o pregătire pentru marea finală. Voi face totul ca să fiu în maximum de formă, la București. Cînd am de jucat trei meciuri grele...

Trei meciuri care, adăugate la cele precedente, dintr-o serie începută acum doisprezece ani, fac suma totală de 100! Puțini jucători în lume — mai exact șapte — au acest impresionant palmares în „Cupa Davis". Ion Țiriac este al optulea.

I-am amintit aceasta lui „Țiri" cînd urca pe scara avionului. Mi-a zîmbit cu tîlc... Și am zărit în privirea lui, o lumină de necurmată încredere.

Radu VOIA

Campionatele republicane de caiac-canoe pentru juniori și tineret

SPORTIVII DE LA DELTA TULCEA AU DOMINAT PRIMELE FINALE

Pe o vreme splendidă, ieri, pe lacul Snagov au fost desemnați primii campioni de caiac-canoe la juniori mici și tineret. O comportare demnă de subliniat au avut sportivii de la Delta Tulcea, care printr-o evoluție dintre cele mai bune au reușit să cucerească cele mai multe titluri. IATA CÎȘTIGĂTORII: **juniori mici: k 1—500 m:** R. Filipov (Delta) 2:01,1; **k 2—500 m:** M. Andronic — V. Constantin (Delta) 1:52,8; **k 4—500 m:** A. Bucică — N. Nicolici — N. Buzdugă — A. Grădișteanu (Sc. sp. 2 București) 1:41,4; **C 1—500 m:** I. Isai (Steaua) 2:13,6; **C 2—500 m:** I. Gavrilov — P. Mihail (Delta) 2:08,0; **k 1—500 m (f):** Paulina Lovin (Delta) 2:15,4; **k 2—500 m (f):** V. Simionov — A. Roh (Delta) 2:14,4; **k 4—500 m (f):** A. Diba — S. Nicolae — I. Maftei — N. Diba (Delta) 1:56,2.

Întrecerile echipajelor de tineret au dat naștere la dispute extrem de echilibrate, pasionante, în care cîștigătorii au fost stabiliți pe ultimii metri ai cursilor. Băieții au avut de parcurs distanța clasică de 1 000 m, atît la caiac cît și la canoe. IATĂ ÎNVINGĂTORII: **k 1—500 m (f):** Didina Vasile (Olimpia București) 2:17,8; **C 1—1 000 m:** Grigore Denisov (Steaua) 4:17,3; **k 1—1 000 m:** Chirilă Simionov (Delta) 4:01,2.

Întrecerile continuă vineri cu seriile și recalificările juniorilor mari, iar sîmbătă vor avea loc finalele și festivitatea de închidere a actualei ediții a campionatelor.

CONCURSUL DE SELECȚIE PENTRU J.O. LA PISTOL VITEZĂ

Azi — manșele decisive

Cele două manșe din totalul de patru care cuprind concursul de selecție pentru desemnarea celui de al doilea trăgător român la proba de pistol viteză 60 de focuri de la J.O. au reunit, ieri, pe standurile de la Tunari, pe țintașii **Atanasiu, Roșca** și **Tripșa.** A concurat și Dan Iuga, dar participarea lui a însemnat doar o probă de control în cadrul pregătirilor.

Intrecerile s-au desfășurat în condiții asemănătoare celor care vor exista la München. Adică, la ore identice (10 și 13), iar standurile au fost dotate cu un parabal în față și ziduri laterale de culoare gris, montate la aceeași distanță și înălțime ca și la J.O.

Cel mai constant s-a arătat dintre selecționabili Ion Tripșa (295 p—294 p), iar cea mai bună performanță în manșă a înscris-o Virgil Atanasiu (296 p în seria a II-a, la ora prînzului). Subliniem însă că, ieri s-au tras numai primele manșe din cadrul celor două concursuri cît însumează competiția de selecție. Așa cum am mai menționat, punctajele de ieri din manșa I (ora 10) se vor adăuga celor ce vineri (ora 13) și invers: cele de joi, ora 13, se vor aduna cu cele de azi, ora 10.

Și acum rezultatele înregistrate: **ora 10: Roșca, la 8 secunde: 50+50; 6 s: 49+49; 4 s: 46+48=total general: 292 p, Tripșa, 8 s: 49+49; 6 s: 50+49; 4 s: 50+48=295 p, Atanasiu, 8 s: 49+50; 6 s: 48+49; 4 s: 46+50=292 p, Iuga, 8 s: 50+50; 6 s: 50+49; 4 s: 49+48=296 p; ora 13: Roșca, 8 s: 50+49; 6 s: 50+47; 4 s: 49+46=291 p, Tripșa, 8 s: 49+50; 6 s: 49+50; 4 s: 48+48=294 p, Atanasiu, 8 s: 49+50; 6 s: 50+50; 4 s: 48+49=296 p, Iuga, 8 s: 50+50; 6 s: 49+50; 4 s: 50+48=297 p.**

Competiția se încheie azi

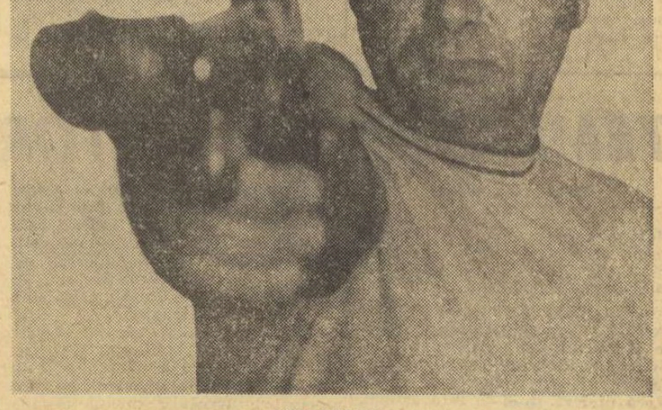

ION TRIPȘA

Jurnal OLIMPIC 11-26 august

● Ziarul belgian „LES SPORTS" din Bruxelles, subliniază performanța atletei românce Lia Manoliu, care va participa pentru a șasea oară la Jocurile Olimpice. **„Este un eveniment unic în analele atletismului mondial"** — notează comentatorul belgian. Campioană olimpică în 1968 la Ciudad de Mexico, Lia Manoliu are în palmaresul său și două medalii olimpice de bronz (1960 și 1964), după ce se clasase a șasea în 1952 și pe locul 9 în 1956.

● **Alarmă în tabăra handbalului!** Deși Cornel Penu a revenit în grupul portarilor, **Echipa** nu are un apărător de buturi capabil să-i susțină încrederea și speranțele. Cel mai perseverent dintre portari continuă să rămînă... veteranul Tale. Să fie oare **prea mulți** cei patru portari angajați în întrecere?

● Control medical amănunțit în lotul floretiștelor. **Excelent: Olga Szabo, Ileana Gyulai.** Se impune „corectarea" greutății floretiștelor Iencic-Stahl și Ardeleanu.

● Neliniștitoare — revenirea Ilenei Silai de la Izmir. În întrecerile balcaniadei, Ileana a vizat recordul mondial. Ea nu a ținut seama de căldura toridă și de starea aproximativă a pistei. După cursa de 800 m, Ileana a acuzat o mare oboseală. Controlul medical este gata să intervină.

● Rînduri dintr-o scrisoare semnată de Marcela Angelescu — Iași: **„Vă rog să-mi permiteți să vă spun că se vorbește prea mult, în ultima vreme, despre medalii și locuri la Olimpiadă. Eu cred că asta nu face decît să irite nervii sportivilor, care devin, astfel, niște cifre. Aș fi foarte fericită dacă s-ar spune sportivilor noștri că singurul obiectiv al lotului olimpic român este acela de a onora și de a confirma eforturile generale ale țării noastre în lume. Eu cred că sportivii români care au participat la ultimele patru ediții ale Jocurilor Olimpice au făcut cinste țării noastre. Dacă aș putea să mă aflu, undeva, într-un colțișor al vestiarelor olimpice, le-aș spune sportivilor noștri, cu glas șoptit: „Fiți demni, ca și înaintașii voștri!". Pentru mine, prezența de pînă acum a echipei noastre în rîndul primelor 12 echipe ale lumii constituie un succes care trebuie dezvoltat pe viitor, pentru a interpreta modern îndemnul lui Pierre de Coubertin".**

● În cursul zilei de ieri, **Emil Ghibu, vicepreședinte al C.N.E.F.S.**, a înmînat titlurile de maestru al sportului jucătorilor de polo **Dinu Popescu, Claudiu Rusu, Radu Lazăr** și **Șerban Huber.** O dată cu primirea distincțiilor, acești patru sportivi și-au pus o singură întrebare: **care să fie norma pentru obținerea titlului de maestru emerit?** Răspunsul ar putea fi o chestiune de zile.

● La închiderea ediției, în dificilul sport al luptelor libere, Petre Cearnău, unul dintre pretendenții la titularizarea în echipa olimpică, categoria muscă, și-a impus pentru acest ultime zile o normă peste plan. În fiecare seară, după terminarea antrenamentului, el coboară în alergare, pe distanța Poiana Brașov — Brașov, urmînd traseul vechi, accidentat, și revine după o pauză de cinci minute. Se pare că timpii luptătorului pot fi invidiați chiar și de atleții specializați în alergările de fond.

● Delegația Consiliului superior al sportului african condusă de secretarul său general, Jean Claude Ganga, a fost primită la Comitetul de organizare a Jocurilor Olimpice, la München. Delegații Consiliului au expus președintelui Comitetului de organizare, Willy Daume, punctul de vedere al țărilor africane referitor la participarea Rhodeziei la J. O., prin care aceștia cer ca sportivii rhodezieni să fie acceptați numai în calitate de cetățeni britanici. Se știe că forurile sportive olimpice au acceptat ca sportivii Rhodezieni să ia parte la întrecerile de la München, în aceleași condiții ca și la Jocurile Olimpice de la Tokio, sub drapelul britanic. Cărțile de identitate, eliberate de Comitetul de organizare, vor trebui să poarte mențiunea „cetățean britanic".

● **Flacăra olimpică aprinde ambițiile și dorurile foștilor sportivi.** Ieri dimineață, fostul campion **Dumitru Tilmaciu** „forța toate ușile" pentru a obține dreptul de a purta flacăra olimpică pe distanța de 1000 m. Dacă această splendidă doleanță nu a găsit ecou în inima organizatorilor, ne permitem să susținem din toată... inima candidatura lui Tilmaciu. Argumente: mi liardul de metri alergat de Tilmaciu pe urmele Victoriei.

În întîmpinarea ZILEI DE 23 AUGUST ȘI A CELEI DE A XXV-A ANIVERSĂRI A REPUBLICII

OAMENII APELOR ÎȘI ÎNZECESC EFORTURILE

Marinarii, docherii și mecanizatorii din cadrul Direcției navigației fluviale — NAVROM-Galați, au suficiente motive de satisfacție, trăind din plin bucuria îndeplinirii cu succes a angajamentelor luate în cinstea marilor evenimente politice ale acestui an. Desfășurîndu-și activitatea în atmosfera de efervescență creatoare, generată de lucrările Conferinței Naționale, pe care au întîmpinat-o cu realizări de seamă, colectivul acestei mari unități maritime și fluviale raportează cu o vie satisfacție realizarea planului pe primele șapte luni după cum urmează: 110% LA PARCURSUL MĂRFURILOR; 106% LA PARCURSUL DE CĂLĂTORI; 119% LA DRAGAJ; 147% LA ÎNTREȚINEREA LUCRĂRILOR HIDROTEHNICE; 117% LA TRAFICUL PORTUAR; 115% LA MANIPULAREA MĂRFURILOR.

Unitățile subordonate din cadrul Administrației fluviale a Dunării de jos, menținînd o adîncime corespunzătoare la bara de la Sulina, au permis intrarea în porturile Galați și Brăila a navelor cu o capacitate de 25.000 Tdw și un pescaj de peste 26 de picioare. De asemenea, lucrătorii acestei unități și-au adus o contribuție de seamă la executarea unor importante lucrări de interes național efectuate în portul Combinatului Siderurgic Galați, la termocentrala de la Chișcani și la portul industrial Tulcea.

La obținerea acestor importante succese și-au adus din plin aportul echipajele de pe remorcherele „Alba", „Avrig", „Dorna", „Istria", pasagerele „Muntenia", „Ardealul", „Venus", „Rapid", de pe macaraua 308. În fruntea întrecerilor, s-au situat, lună de lună, C. Palade, Gr. Boată, P. Crainic, C. Frățilă, H. Mustafa, P. Bondar, I. Ignat și încă mulți alții, oameni curajoși și plini de inițiativă.

Revelatoare sînt și angajamentele suplimentare luate de membrii harnicului colectiv gălățean, în cinstea zilei de 23 August. Astfel, ei și-au propus să realizeze, peste angajamentele luate anterior, depășirea cu 2% a traficului portuar, cu 3% la parcursul mărfurilor, cu 4% la extracțiile de nisip, o economie de 6% la prețul de cost, 9% beneficii peste plan și 7% economii la combustibil și lubrefianți.

Sînt, după cum se vede, angajamente extrem de mobilizatoare, pe care salariații DNF-ului le vor transforma în mod sigur, în fapte.

T. SIROPOL, coresp. județean

INIȚIATIVELE VALOROASE PRIND VIAȚĂ

PIATRA NEAMȚ: Rezultate din ce în ce mai bune dă colectivul Uzinei de fibre chimice Săvinești ca urmare a inițiativei: „Fiecare tonă de produs finit cu un efort valutar minim". În primele 7 luni ale anului s-au realizat peste plan produse în valoare de 42 milioane lei. Circa 60 la sută din aceste depășiri constituie rezultatul direct al preocupării întregului colectiv pentru elaborarea și folosirea unor tehnologii proprii de fabricație a melanei și caprolactamei, principala sursă de reducere a cheltuielilor valutare. În prezent, preocupările sînt îndreptate pentru definitivarea tehnologiei de obținere a metabisulfitului de sodiu, necesar prepărării catalizatorului la reacția de polimerizare, un alt fapt care va duce la economisirea valutei.

BUCUREȘTI: La fel ca majoritatea întreprinderilor bucureștene, și Fabrica „Aurora" — în urma evaluării realiste a resurselor și posibilităților interne — a trecut la realizarea cincinalului în patru ani și jumătate. La măsurile tehnico-organizatorice ce s-au luat în acest scop, se adaugă eforturile întregului colectiv, care, alături de constructorii de la I.C.A. București, a reușit să pună în funcțiune două ringuri la filatura de vigonie (fire tip bumbac) cu 50 de zile mai devreme. Avînd în vedere rezultatele de pînă acum obținute în întrecerea socialistă, ca și hotărîrea întregului colectiv de a face totul pentru buna desfășurare a producției, se apreciază că săptămîna viitoare, în cinstea zilei de 23 August, să se realizeze integral angajamentul anual.

BRĂILA: Un nou utilaj intră în fabricație la cunoscuta uzină „Progresul" din Brăila. Aplicînd în practică indicațiile Conferinței Naționale a partidului și preocupat să întîmpine ziua de 23 August și aniversarea Republicii cu noi succese în muncă, un colectiv de specialiști a pregătit și asimilat un însemnat număr de prototipuri de utilaje destinate industriei lemnului.

Printre acestea se numără și o modernă tocătoare destinată liniilor PAL cu o capacitate de 35.000 tone anual, care dată în folosință, va aduce însemnate beneficii

CEI DE LA „AUTOBUZUL" — O MARE ȘI HARNICĂ FAMILIE

(Urmare din pag. 1)

cu **Andrei Ivan**, pentru că acest bărbat trecut acum de 30 de ani, reprezintă, dacă vreți, prototipul omului care știe să armonizeze deplin munca cu sportul, seriozitatea cu disciplina. Viața de familie cu cea de colectiv. Andrei Ivan a terminat școala de ucenici în uzină, în același timp în care activa ca junior în echipa de fotbal. Apoi, cînd a trecut în prima echipă a pășit și în secție, la tinichigerie, într-o muncă de răspundere și în care este un autentic model pentru toată lumea.

Așternd pe hîrtie aceste rînduri și îmi revin continuu în minte cuvintele președintelui sindicatului: „Este incontestabil, că aceste cifre se vor realiza!". Nu le-a rostit cu emfază, cu o exagerată încredere sau cu dorința de a crea colectivului din care face parte o falsă aureolă. Nu! Mircea Constantinescu știe că acolo, în uzină, cresc oameni de un fel deosebit, care nutresc față de muncă un adevărat cult. Și, cu asemenea oameni, cîte lucruri minunate nu se pot face!

Paralel cu realizările în producție, cei de la „Autobuzul", și-au reamenajat stadionul, au ridicat o tribună de 3.000 de locuri, au pus fundația viitoarei săli de sport (25×15). Sînt cîteva din proiectele asupra cărora, poate, într-un viitor apropiat, vom reveni. Deocamdată să consemnăm aici nestăvilita lor pasiune pentru muncă și sport, noțiuni scumpe tuturor, marii familii a acestor constructori despre care, desigur, s-ar putea scrie mult mai mult...

ÎNAINTE DE MÜNCHEN, PE STADIONUL DIN IZMIR...

Precum se știe majoritatea lotului nostru olimpic de atletism o formează... fetele. Așa s-a întîmplat mereu de la Roma și pînă la Ciudad de Mexico, și tot așa se vor petrece lucrurile și la München.

Din echipa reprezentativă feminină a României care a luat parte la Jocurile Balcanice au lipsit doar două dintre candidatele pentru J.O. (Lia Manoliu și Olimpia Cataramă) și trei dintre deținătoarele insignei cercurilor olimpice (Eva Zörgő, Mariana Nedelcu și Roxana Vulescu). În aceste condiții, lesne de înțeles, am așteptat cu deosebit interes evoluția „olimpicilor" noștri în compania unora dintre cele mai valoroase sportive din lume, atletele bulgare și iugoslave. Întrecerile au împlinit, în unele cazuri, așteptările, în altele însă nu!

Să facem, de aceea, o succintă analiză a comportării unora dintre sportivele noastre fruntașe vizate a participa la Olimpiada din capitala Bavariei.

Au împlinit sau chiar au întrecut așteptările **Argentina Menis** și **Carmen Ionescu** la aruncarea discului. Prima, după cum vă este cunoscut, a înregistrat cu 66,58 m un nou record național superior, la ora aceea, însăși recordului mondial al Fainei Melnik. Seria aruncărilor sale a fost următoarea: 61,94 m, 63,86 m, 66,58 m, depășit, 61,36 m și 61.10 m. Evoluția Argentinei la Izmir a fost, indiscutabil, cea mai valoroasă din toate concursurile la care a luat parte în acest sezon, ea neavînd nici o aruncare inferioară cifrei de 61 de metri. De altfel, este semnificativ de subliniat și faptul că în cele 14 concursuri din acest an Argentina Menis n-a aruncat mai puțin de 60 metri (ne referim, desigur, la rezultatele cu care ea și-a încheiat întrecerile respective) ceea ce, firesc conduce la concluzia că la München va putea avea un cuvînt serios de spus în titanica dispută care se anunță pentru cucerirea medaliei de aur.

Mai înainte de a se face festivitatea de premiere la aruncarea discului, o adevărată „bombă" a căzut pe stadionul Atatürk. De la Istanbul s-a comunicat că în aceeași zi, la Moscova, sovietica Melnik obținuse un nou record al lumii cu 67,76 m (ulterior s-a aflat că, în realitate, noul record măsura 66,76 m!). Pentru o clipă, de ce n-am spune-o, ne-am temut la gîndul că această veritabilă bombă avea s-o clatine pe Argentina. Ne-am înșelat însă pentru că această excelentă atletă a primit vestea cu mult mai mult calm decît toți cei prezenți la un loc: „Rezultatul meu de azi, făcînd abstracție de cel al Fainei Melnik, nu poate decît să mă bucure. Mi-am dat seama că pot obține încă și mai mult. O voi dovedi, în întrecere directă cu Faina, pe stadionul de la München. Aștept plină de încredere disputa olimpică"

Carmen Ionescu a aruncat cu 4 centimetri mai puțin decît recordul său personal (62,78 m) dar a dovedit că este o atletă de perspectivă, pe care se poate conta pentru J.O. Nu atît faptul că a avut trei aruncări peste 60 de metri (62,74 m, 60,92 m și 61,64 m), pledează pentru clasa acestei atlete, cît mai ales aruncarea... depășită de aproape 65 de metri!

MARION BECKER

Tot o aruncare „nereușită" o vom lua ca etalon și în aprecierea comportării aruncătoarei de suliță **Marion Becker**. Deși clasată abia pe locul patru, trebuie însă arătat că timișoreanca a probat mari posibilități mai ales în acea a șasea aruncare pe care doar incompetența arbitrilor din sector a făcut-o nereușită. Altfel, Becker s-ar fi înapoiat de la Izmir nu numai cu victoria balcanică, ci și cu un nou record republican de peste 62 de metri!

Ileana Silai a avut o cursă grea pe 800 m. Ea a fost cea care a condus-o însă de la un cap la altul, pe ultimii 200 de metri avînd de făcut față unui atac susținut al campioanei europene Vera Nikolici. A rezistat însă cu brio finișului recunoscut al recordmanei iugoslave și a obținut un timp remarcabil 2:02,0, ceea ce, în condițiile temperaturii ridicate de la Izmir, spune totuși foarte mult.

Valeria Bufanu, ca și la precedentele ediții ale competiției, a fost și acum o atletă de bază în formația noastră. A luat startul în trei probe, a obținut două victorii la 200 m (23,3) și 100 mg (13,1) și doar startul întîrziat la 100 m (după nici 30 de metri avea un handicap de 2 metri față de sprinterele bulgare!) a împiedicat-o să realizeze un nou record și poate chiar să cîștige primul loc. Așa, deși a depus eforturi deosebite n-a putut încheia cursa decît pe locul trei cu un rezultat de 11,4 s, egal însă recordului său republican. Bufanu deține, precum s-a văzut, o formă sportivă corespunzătoare și are posibilități pentru o clasare onorabilă la 100 mg, la J. O. și poate chiar și la lungime, probă pentru care probabil va mai opta, dat fiind faptul că programul de la München nu-i permite să concureze la 100 mg și la 200 m.

Elena Vintilă a luptat din răsputeri să-și asigure norma de participare în proba pentatlonului. A obținut însă numai 4245 p. Interesant de arătat că recordmana noastră a ieșit prima în trei din cele cinci probe: **înălțime** 1,73 m 964 p (Anghelova, cîștigătoarea pentatlonului, a obținut 1,70 m — 935 p), **lungime** 6,23 m — 956 p (6,19 m — 947 p), **200 m** 25,04 s — 843 p (25,15 — 833 p), a terminat 100 mg pe locul trei cu 14,2 — 841 p (13,9 — 879 p) și greutatea pe locul patru cu 10,77 m — 641 p (13,83 m — 829 p!). În felul acesta Vintilă a totalizat 2763 p în probele cîștigate de ea (cu 48 p mai mult decît Anghelova) dar a pierdut la greutate nu mai puțin de 88 de puncte și alte 38 p la 100 mg, care aveau să decidă, astfel, punctajul final!

Viorica Viscopoleanu a obținut 6,41 m la lungime (și nu 6,17 m cum, din eroare, a apărut în ziarul nostru), din prima încercare, celelalte măsurînd: 6,38 m, 6,30 m, 6,27 m, 6,38 m, depășit. Ea a pierdut însă net disputa cu vechea sa rivală Diana Iorgova care a înregistrat un nou record cu 6,70 m, avînd și restul de sărituri superioare ei.

Natalia Andrei cu timpul de 4:23,3 pe 1500 m, ca și prin locul patru ocupat de ea, s-a situat mult departe de așteptări și de rezultatele din iunie. Se pare că vîrful formei sale sportive a fost atins în perioada de 11—25 iunie (4:14,8 și 4:16,1) după care rezultatele au început să scadă ca valoare.

Organizatorii competiției de la Izmir au stabilit, la sfîrșitul întrecerilor, pe cei mai buni atleți: Christos Papanikolau (Grecia) — prăjină și Argentina Menis (România) — disc.

La fel de slab a concurat și aruncătoarea de greutate **Valentina Cioltan** (locul patru cu 16,79 m) care a înregistrat la Izmir cel mai slab rezultat din acest sezon, cu mai mult de un metru în urma recordului republican stabilit de ea la 25 iunie.

Prea puțin convingătoare a fost și evoluția **Corneliei Popescu** la înălțime, în pofida săriturii sale de 1,81 m (1,78 m a trecut din a treia încercare) cu 6 cm inferioară celei cu care era creditată anul trecut, în această perioadă.

Pînă la începerea atletismului la Olimpiadă au mai rămas încă 20 de zile. Depinde în primul rînd de candidații pentru J.O. și de antrenorii lor felul în care vor ști să folosească cu eficiență maximă acest scurt răgaz de timp pentru a-și putea menține forma sportivă la un plafon superior sau pentru a atinge acest plafon. Avem deplină încredere în atleți și atleți că vor evolua la München la înălțimea așteptărilor și a speranțelor tuturor iubitorilor atletismului, din țara noastră.

Romeo VILARA

RUGBY

ASTĂZI UN NOU JOC INTERNAȚIONAL GRIVIȚA ROȘIE — U.S.A. PERPIGNAN

Astăzi, pe stadionul din Parcul Copilului, începînd de la ora 17,30, echipa franceză de rugby, U.S.A. Perpignan va primi replica formației noastre fruntașe Grivița roșie, în cel de-al treilea ei meci din cadrul turneului întreprins în țara noastră. Reamintim că XV-le catalan — din rîndurile căruia se remarcă internaționalii Capdouze, centru, și pilierul Esponda — a cîștigat ambele jocuri susținute pînă acum: 4—3 cu C.S.M. Sibiu și 15—3 cu Dinamo.

BOX

Simbătă la Brăila

O ATRACTIVĂ REUNIUNE PUGILISTICĂ

Simbătă va avea loc la Brăila o interesantă reuniune pugilistică la care vor participa cîțiva dintre cei mai buni boxeri, membri ai lotului olimpic B. Printre combatanți se remarcă prezența lui **Remus Cozma, Gheorghe Ciochină, Paul Dobrescu, Simion Cuțov, Dinu Condurat.** Iată cîteva dintre partidele cele mai interesante: Gh. Pușcaș — M. Bătănaș, L. Mathe — A. Seibel, P. Dobrescu — C. Gutui, Gh. Ciochină — I. Agapi, S. Cuțov — M. Mitrea.

ciclism

La Brașov

BOGATĂ ACTIVITATE COMPETIȚIONALĂ

Începînd de astăzi, Brașovul intră din nou în atenția iubitorilor de ciclism din țară. Pe șoselele radiale care se desprind din acest mare centru industrial și turistic, vor avea loc, timp de trei zile, două dintre competițiile importante programate pentru luna august în calendarul federației de specialitate: *„Criteriul juniorilor"* și *„Cupa CIBO"*.

„Criteriul juniorilor", aflat la a 17-a ediție a sa, a fost chiar din debut, una dintre cele mai apreciate întreceri ale tinerilor noștri cicliști. Ea vine să încununeze activitatea neobositilor rutieri, la jumătatea sezonului competițional, într-un concurs la care răspund prezent toate speranțele sportului nostru cu pedale. Etapa I a *„Criteriului"* va avea loc azi, începînd de la ora 9,30, pe șoseaua Brașov-Făgăraș (80 km). Etapa a II-a este programată mîine, sîmbătă, începînd de la aceeași oră, dar pe șoseaua Brașov-Sighișoara (90 km), iar etapa a III-a, și ultima, va avea loc duminică, cu începere de la ora 8, pe șoseaua Hărman (25 km — contratimp individual).

Concomitent, tot în Brașov, se vor desfășura și întrecerile *„Cupei CIBO"*. Această competiție, și ea devenită tradițională (vom asista la cea de a noua ediție a respectivei competiții), are programate două etape. Prima se va consuma astăzi, pe ruta Brașov—Făgăraș—Poiana Brașov (138 km), iar cea de a doua, mîine pe traseul Brașov—Rupea—Poiana (144 km). În plus, în cadrul aceleiași competiții, organizatorii au rezervat pentru duminică dimineață alergări dedicate veteranilor. Pe categorii de vîrstă: 35—45 de ani = 25 km; 46—55 de ani = 15 km și categoria „nelimitat" peste 56 de ani = 10 km.

Deci, în perspectivă, întreceri cicliste deosebit de atractive pe care le dorim să constituie tot atîtea reușite ale acestui frumos și bărbătesc sport.

A CONDUCE ÎN PRIMELE MINUTE NU ÎNSEAMNĂ, NEAPĂRAT, A FI UN ÎNVINGĂTOR SIGUR...

— Pe marginea primelor jocuri ale turneului internațional de la Ploiești

Ne-am numărat și noi, alături de puținii, dar fidelii iubitori ai handbalului din orașul „aurului negru", prezenți miercuri după-amiază în sala Victoria, unde, după cum se știe, are loc un turneu internațional cu participarea celor două selecționate ale lotului nostru olimpic, a formației vest-germane Grosswaldstadt și a selecționatei de tineret a Poloniei. Este vorba, de fapt, de o competiție fără miză, dar al cărei principal scop amplifică interesul pentru partidele pe care le programează, deoarece ele constituie una din ultimele verificări ale echipei naționale, dinaintea Jocurilor Olimpice. Lesne, deci, de înțeles importanța pe care o prezintă în atari condiții, fiecare meci, am zice, chiar, fiecare minut de joc, pentru cei care, peste puține zile, se vor afla în viitoarea celei mai echilibrate și mai aspre dispute din istoria handbalului.

Privind lucrurile din acest unghi, singurul care contează în această perioadă, vom lăsa cu bună știință deoparte rezultatul final al selecționatei noastre olimpice (în treacăt fie spus, deloc mulțumitor) și ne vom referi cu precădere la comportarea generală a acestei formații. Așa cum se preciza chiar în cronica partidei, reprezentativa română a început bine meciul, și-a dominat sub toate aspectele adversarul, realizînd pe teren lucruri de toată frumusețea. În primele minute ale întîlnirii, handbaliștii români au probat, evident, că în ceea ce privește pregătirea generală (tactică, mai ales) ei sînt în cert progres, manifestînd multă preocupare pentru menținerea unui ritm corespunzător în atac, pentru construirea unor combinații eficiente, chiar dacă unele dintre ele ni se par a fi concepute parcă prea departe de semicercul advers și avînd, deci, un coeficient de eficacitate ceva mai redus. Și în apărare lucrurile au fost, la început, mai mult decît mulțumitoare. Noul sistem pe care-l aplică echipa s-a dovedit a fi mai bine însușit, jucătorii mișcîndu-se omogen și ceva mai corect decît am văzut la partidele anterioare. Într-un cuvînt, mecanismul general al formației mergea ca... uns, ceea ce lăsa impresia obținerii, în final, a unei victorii nete sub raportul scorului.

Din nefericire, însă, în comportarea echipei române a apărut (pentru a cîta oară?) acea ușurință în joc, s-a făcut simțită în evoluția jucătorilor o prematură satisfacție, generatoare — ca întotdeauna — de greșeli în apărare (unele chiar de nepermis, cum ar fi — spre exemplu — primirea unei suite de goluri de la un singur jucător și în aceeași manieră!) și de ratări în atac. Pe fondul acestei, am zice fără teamă, superficialități, cursul partidei începută atît de bine a luat, brusc, o surprinzătoare și neplăcută turnură. Oaspeții, resemnați în primele minute, au reînviat, s-au apărat cu o dîrzenie demnă de admirat (exceptînd momentele de exces...) și concentrîndu-se la maximum, s-au „agățat" efectiv de formația noastră. Aceasta a recepționat „șocul" în plin și — ceea ce este îngrijorător — și-a revenit greu, parcă prea greu dacă ținem cont de fragilitatea adversarului. Și tocmai acesta este punctul nevralgic: **depășirea momentului de cumpănă.** Pentru că, nu trebuie să ne facem prea multe fluzii în acest sens, la J. O. vor fi multe și, poate, mai aspre momente de cumpănă, cînd, de regulă, se decide soarta partidei. Că lucrurile stau așa ne-a arătat-o clar chiar jocul de miercuri, în care în loc să fie învingători indiscutabili, la o diferență de scor comodă, handbaliștii români s-au chinuit în finalul partidei să salveze un rezultat pe care — este bine s-o știe — ei au fost primii care l-au compromis!

Avem speranța că lecția din meciul de miercuri nu se va uita. Și nu se va uita, mai ales, că a conduce cu 4—0 după 10 minute de joc nu înseamnă nimic sau aproape nimic nici măcar în fața unei selecționate de tineret, care în afară de entuziasm și ambiție nu poate avea prea multe argumente...

*

Turneul continuă azi, după următorul program: ora 18,30: România B — Polonia tineret; ora 19,45: România A — Grosswaldstadt.

Călin ANTONESCU

ECHIPELE OLIMPICE ALE ROMÂNIEI ȘI UNIUNII SOVIETICE SE ÎNTÎLNESC LA PLOIEȘTI

Ultimul test și cel mai dificil sub raportul valorii adversarului, pe care handbaliștii români îl vor trece înaintea Jocurilor Olimpice, va fi dubla întîlnire cu reprezentativa Uniunii Sovietice, una dintre candidatele la medalia de aur. Cele două jocuri se vor disputa în zilele de 17 și 19 august în sala Victoria din Ploiești. După această dublă confruntare, în planul competițional al echipei noastre, nu mai rămîne decît partida cu Norvegia, prima din cadrul turneului olimpic.

DUNĂREA REGĂSITĂ ȘI UN BAZIN PENTRU COPIII BRĂILENI

Acum trei ani, la o anchetă efectuată de ziarul nostru prin școlile și liceele din Brăila a ieșit în evidență o situație de necrezut. Un număr îngrijorător de mare de copii, de elevi din aceste școli nu știau să înoate. Și unde? Tocmai în Brăila, în acest oraș în care apa, Dunărea somptuoasă și binefăcătoare este omniprezentă...

— *Asta a fost acum trei ani*, ne spune tovarășul Constantin Vastardis metodist la C.J.E.F.S. Brăila. *Acum e cu totul altceva. Am început o dată cu toată țara acțiunea „Delfin" inițiată anul trecut de Consiliul Național al Organizației Pionierilor în colaborare cu Ministerul Educației și Învățămîntului. Rezultatul: pînă în prezent 46 de grupe de copii au absolvit cursul nostru de înot, fiecare grupă avînd 25 de copii. În același timp, în colaborare cu Inspectoratul Județean Școlar am introdus la unele clase ca disciplină obligatorie înotul. Astfel, la Liceul pedagogic, școlile generale 23 și 3, la clasele a I-a de la școlile generale 7 și 10, la unele clase de la Liceul „Panait Cerna" etc., elevii își efectuează orele de educație fizică în mod obligatoriu la bazinul de înot.*

Cît despre performanță, cred că e suficient să vă spun că de cînd a început acțiunea noastră, au fost doborîte nu mai puțin de... 299 de recorduri ale județului. E vorba bineînțeles de recordurile la cele patru categorii de copii și cele două de juniori. Avem copii care au stabilit chiar mai multe recorduri în cadrul aceluiași concurs, ca de pildă la băieți: Florin Mustață, Tudorel Smeu, Gabriel Tudorică, Ninel Vasile, iar la fete: Adriana Paralescu, Luminița Constandache, Alina Prepeliță. Și ca să nu-i pierdem, pe mai departe, încercăm diferite soluții: pe cei mici îi vom grupa la o singură școală — nr. 23 — iar pe ceilalți îi îndrumăm spre Școala sportivă.

Muncă, pasiune, interes, dăruire — iată cuvinte ce pot fi spuse în fața acestor rezultate. Antrenorii Felix Heitz și Ionel Alexandru, muncitori inimoși și neobosiți, sînt adevărați fertilizanți ai solului sportului brăilean, depistînd și cultivînd autenticele talente.

Iar acestea au și început să se arate. Dovadă sînt ultimele victorii obținute de Școala sportivă din Brăila în competițiile republicane de înot ale copiilor. Dacă în decembrie 1971 (deci, la începutul acțiunii „Delfin") Brăila obținuse la un astfel de concurs locul 21 din 21 de echipe participante, la numai cîteva luni distanță, adică în aprilie 1972, Sc. sp. Brăila termină pe locul 7 din 15 echipe, reușind la o categorie, fete II, să obțină chiar locul I, înaintea altor centre cu tradiție în înot ca: Timișoara, București, Oradea, Cluj etc.

De altfel nu trebuie uitate nici condițiile avute în ultimul an de înotul din orașul dunărean, mult îmbunătățite prin darea în folosință a bazinului acoperit. Noul bazin, încălzit, cu stații de filtrare permanentă a apei, cu vestiare, dușuri etc. reprezintă o reală atracție, pentru copii. Și, fiind vorba de atracție, trebuie să amintim de o promisiune... neonorată a inițiatorilor acțiunii „Delfin", și anume de insignele și diplomele „Delfin".

Iată, așadar, că sportul brăilean și-a reamintit apropierea Dunării. Uitat un timp (și aici o parte de vină o are și lipsa de amenajări, de străduri corespunzătoare) înotul revine în Brăila în cu totul alte condiții.

Claudiu SECARA

tir

BUCUREȘTENII AU CÎȘTIGAT „CUPA JUDEȚULUI CLUJ"

Zilele acestea s-a desfășurat în orașul de pe Someș ediția 1972 a tradiționalului concurs republican **„Cupa județului Cluj"**.

La întreceri — s-a concurat numai la armă standard — au participat trăgători din București, Iași, Arad, Brașov și Cluj (cu două echipe). La cîteva probe s-au obținut rezultate valoroase, ca de pildă, la 60 focuri culcat senioare — 396 p — **Melania Petrescu** (Dinamo București), juniori — 588 p — **Mircea Ilca** (Arad) și 3x20 f seniori — 566 p — **Ana Goreti** (Olimpia București).

Dar iată primii trei clasați: armă standard 60 f. culcat seniori — Ana Goreti (Olimpia Buc.) 585 p, 2. M. Pătrunjel (Brașov) 583 p, 3. L. Szatmari (Arad) 578 p; **juniori: 1. M. Ilca (Arad) 588 p,** 2. A. Sarkozi (Arad) 587 p, 3. F. Miklos (Cluj) 582 p; **senioare: 1. Melania Petrescu (Dinamo Buc.) 596 p,** 2. Ana Pall (Brașov) 589 p, 3. Monica Nichita (Cluj) 578 p, **junioare: 1. Anca Iuga (Dinamo Buc.) 579 p,** 2. Carmen Cojocaru (Cluj) 575 p, 3. Adriana Ianko (Cluj) 572 p.

Armă standard 3x20 f seniori: 1. Ana Goreti 566 p (pe poziții: 200—176—190), 2. L. Szatmari 545 p. 3, I. Margineanu (Cluj) 545 p; **senioare: 1. Melania Petrescu 554 p** (198—163—193), 2. Iuliana Daroczi (Cluj) 547 p, 3. Monica Nichita 541 p; **juniori: 1. S. Cucu (Dinamo Buc.) 550 p** (197—168—185), 2. Tr. Florescu (Cluj) 547 p, 3. F. Miklos 538 p; **junioare: 1. Anca Iuga 547 p** (186—173—188), 2. Adriana Ianko 532 p, 3. Carmen Cojocaru 529 p.

În clasamentul general: **1. București 52 p,** 2. Cluj II 33 p, 3. Cluj I 32 p.

O IMPORTANTĂ COMPETIȚIE LA BRAȘOV

Începînd de vineri, timp de trei zile, orașul de sub Tîmpa va găzdui un important concurs cu caracter republican, rezervat juniorilor și seniorilor, **„Cupa Brașovului"**. Interesul față de competiție este destul de mare, deoarece la ea se pot obține norme de clasificare, precum și baremul de participare la campionatele naționale de juniori (27—29 august) și seniori (octombrie). Pe poligoanele A.B.S. și Metrom vor avea loc întreceri la armă liberă, standard, armă cu aer comprimat, pistol liber și pistol sport.

TEMERARII ZBURĂTORI ACVATICI

(Urmare din pag. 1)

Mexico, campion olimpic la platformă și vicecampion la trambulină), au prevăzute în programul lor salturi mai dificile?

— **Nu. Cînd și cînd, Dibiasi mai execută 2½ contra în echer (ceea ce îi asigură un plus de trei zecimi la coeficientul de dificultate), dar riscul este prea mare și de aceea preferă și el să sară grupat, așa cum a făcut la marele concurs de la Bolzano.**

— Dumneavoastră, săritorii, aveți salturi pe care le preferați și altele față de care aveți rețineri?

— **Bineînțeles. Personal mă simt întotdeauna foarte sigur cînd execut 2½ înapoi de la 10 m. În schimb, la 2½ înainte în echer am întotdeauna emoții, deoarece aceeași săritură am făcut-o multă vreme grupat și încă nu m-am acomodat cu modificarea respectivă.**

— La care din cele două probe crezi că vei obține o performanță mai bună?

— **Acum mă simt mai în formă pentru salturile de la trambulină și cred că aici mă pot califica pentru finală** (n.r.: în finală se califică primii 12 clasați după opt sărituri). **Și dacă realizez aceasta, înseamnă că mi s-a deschis calea spre un loc mai de frunte.**

Discuția cu acest talentat și harnic săritor s-a încheiat, deoarece îi venise rîndul să începată seria exercițiilor de antrenament, pe care tocmai le isprăvise micuța Sorana Prelipceanu.

La vîrsta la care alte fete se mai îngrijesc de toaleta păpușilor (la 19 mai a împlinit 14 ani), Sorana Prelipceanu se află în preajma acelui examen pentru care unii sportivi muncesc chiar mai mult de un deceniu. Atentă, impresionant de atentă la indicațiile profesorului Hatzak, Sorana dorește din toată inima ca la München să sară cît mai bine. Poate că nu tînțește chiar locul I (deși dacă-i amintești că Ingrid Krämer și Milena Duelkova au devenit campioane olimpice cam la aceeași vîrstă cu a ei are o tresărire), dar sfiiciunea ce o face uneori să roșească nu ne împiedică să-i citim în priviri multă, multă hotărîre. Și nu ar fi de mirare ca matematica și testele psihologice (!), două dintre pasiunile ei extrașcolare și extra-sportive, să o ajute la rezolvarea problemelor create de multiplele salturi și șuruburi executate într-o fărîmă de timp sau la escaladarea momentelor de tensiune inerente marilor competiții.

Pe platforma de 10 m de la Șirandul Tineretului se pregătește să sară multipla campioană balcanică și națională Melania Decuscară. Momentul de concentrare care precede saltul și liniștea deplină ce s-a așternut în jurul bazinului ne determină să ne retragem. Și, pe aleea frumoasei baze, ne gîndim, mai bine zis socotim, cîte mii de salturi au trebuit să execute la antrenamente cei ce ne vor reprezenta la München, cîte răstogoliri, cîte șuruburi, cîte intrări fulgerătoare le-au fost necesare pentru a ajunge la marele examen.

MODELISM

Recent, s-a desfășurat la Suceava pe aerodromul „Scheia", etapa finală a campionatului național de racheto-modele. La întreceri au participat peste 100 de sportivi din cele mai puternice 18 cluburi și asociații sportive din țară, la seniori și juniori.

Iată cîștigătorii pe categorii:

- *Altitudine 5 N/S*
  - — seniori: *I. Diaconescu* (Lumina Botoșani)
  - — juniori: *I. Iocuță* (Știința Găești).

CAMPIONATUL NAȚIONAL DE RACHETO-MODELE

- *Altitudine cu încărcătură*
  - — seniori: *L. Ballo* (Voința Deva).
- *Altitudine 10 N/S*
  - — seniori: *I. Kokosy* (Sanitarul Deva).
- *Racheto-plane 5 N/S*
  - — seniori: *Gh. Răchita* (Lumina Botoșani)
  - — juniori *Gh. Hapenciuc* (Zimbrul Suceava)
- *Racheto-plane 10 N/S*
  - — seniori: *V. Popovici* (Zimbrul Suceava).
- *Durată cu parașuta*
  - — seniori *I. Botoșan* (Zimbrul Suceava).
  - — juniori: *C. Koroliuc* (Zimbrul Suceava).

CLASAMENT PE ECHIPE

- *Seniori:* 1. Zimbrul Suceava, 2. Sanitarul Deva, 3. Voința Deva.
- *Juniori:* 1. Știința Găești, 2. Zimbrul Suceava, 3. Astronautica Tîrgoviște.

CLASAMNTUL MACHETELOR

1. Chimia Buzău, 2. Sanitarul Deva, 3. Astronautica Tîrgoviște

C. ALEXA-coresp. județean

AERONAUTICA

LOOPING-uri

- Joi în campionatul național de zbor fără motor s-a dat startul în cea de a treia etapă, de fapt o repetare a predecesoarei, Iași—Ruginoasa—Iași (122 km), condițiile atmosferice în zona Iașului nepermițînd alegerea unui alt traseu. (Din cauza orei tîrzii la care se încheie proba, rezultatele vor apare în ziarul nostru de mîine).
- Printre cei 3 sportivi care au reușt marți să parcurgă întregul traseu al probei a doua a campionatului național de zbor fără motor s-a numărat și maestrul emerit al sportului **Mircea Finescu** cu prototipul **IS 29D**, cu care participă în afara concursului îndreptățind pînă în prezent speranțele puse în acest nou planor.
- Miercuri a avut loc la sediul F.A.R. ședința biroului federal. S-a analizat situația existentă în prezent la zborul fără motor constatîndu-se deficiențe serioase în pregătirea viitorilor sportivi de performanță și s-au preconizat măsuri corespunzătoare pentru îndreptarea acestei situații. Au mai fost discutate de asemenea, probleme referitoare la asigurarea condițiilor materiale necesare unei viitoare activități aeronautice mult sporite.
- La Ploiești va avea loc simbătă închiderea festivă a cursurilor Școlii sportive de zbor cu motor. Participanții, elevi de liceu în vacanță, au deprins aici primele noțiuni ale zborului urmînd ca în vara viitoare să-și continue pregătirea.
- De la 15 august la Brașov încep antrenamentele piloților sportivi care vor participa în luna octombrie la concursul național de zbor cu motor, primul după o întrerupere de șase ani.
- Lotul național de parașutism urmează să se deplaseze pe litoral pentru a executa începînd de luni, salturi pe apă (cel mai probabil în zona Mamaia), necesare pentru obținerea insignelor F.A.I. de aur cu 1,2 sau 3 diamante
- Duminică 20 august iubitorii sporturilor aeronautice vor avea prilejul să urmărească pe micul ecran tentativele de record (național și mondial) ale parașutiștilor, în cinstea Zilei de 23 August, transmisie în direct de la aeroportul București Clinceni. Transmisia va mai cuprinde și o demonstrație de pilotaj de înaltă acrobație a maestrului emerit al sportului **Ștefan Calotă.**

fotbal

„CUPA MUNICIPIULUI BUCUREŞTI", LA A VI-a EDIŢIE

CINE VA CÎŞTIGA TROFEUL ? STEAUA, DINAMO, STEAGUL ROŞU SAU NOUA DIVIZIONARĂ A, SPORTUL STUDENŢESC ?

MÎINE, PE STADIONUL „23 AUGUST", PRIMELE JOCURI

Neagu trimite mingea cu capul spre poarta lui Andrei. Fază din meciul Rapid — Dinamo disputat în ediția de anul trecut a cupei orașului București. Foto: D. NEAGU

Ce repede trec anii ! Parcă ieri asistam la primele jocuri ale unei inedite întreceri fotbalistice. Și cum orice prilej de a vedea față în față echipele bucureștene suscită un interes deosebit în rîndurile simpatizanților acestor formații, **„Cupa municipiului București"** s-a bucurat de un real succes chiar de la prima sa ediție.

Competiția aceasta e de un recunoscut folos pentru participante. Cu o săptămînă înainte de începerea campionatului, cele patru echipe au posibilitatea să realizeze o utilă verificare a forțelor și potențialului de joc.

„Cupa municipiului București" a ajuns acum la a VI-a ediție. În acest an, alături de **Steaua** — cinci participări cu prima formație, **Dinamo** — trei prezențe cu prima echipă și una cu cea de tineret-rezerve, consemnăm o prezență inedită : **Sportul studențesc**, echipa care, după mai bine de 30 de ani, revine în Divizia A. Și pentru că s-a întîmplat ca una dintre bucureștene să se afle peste hotare la ora „Cupei municipiului" (acum e cazul Rapidului, aflată în Spania), de participarea la competiție a beneficiat o echipă provincială : **Steagul roșu Brașov.**

Deci, la ediția a VI-a vor participa (cu cele mai bune formații) STEAUA, DINAMO, SPORTUL STUDENȚESC ȘI STEAGUL ROȘU. Și pentru că sîntem în preajma unei noi ediții, să amintim cititorilor cîștigătoarele de pînă acum ale frumosului trofeu : **Dinamo (1967), Steaua (1968 și 1971), Rapid (1969) și 1970).** Dar să nu uităm că, pe lîngă caracterul competitiv, cu învingători și învinși, „Cupa municipiului" constituie o utilă (și ultimă) verificare dinaintea campionatului.

Miercuri, toate cele patru echipe au susținut meciuri de verificare : Steaua cu S. C. Karl Marx Stadt, Dinamo cu C.S.M. Reșița, Sportul studențesc cu Ș.N.O., Steagul roșu cu Politehnica Galați, pe care a învins-o cu 3—0. Brașovenii au manifestat o bună dispoziție de joc și vor veni la București cu cei mai buni jucători din rîndul cărora nu vor lipsi Adamache, Pescaru, Olteanu, Györfi, și nici noile achiziții, Alecu și Popanică.

Ținînd seamă de componența loturilor celor patru formații, e de așteptat ca publicul spectator să asiste la meciuri atractive, de un bun nivel tehnic, spectaculoase.

Sîmbătă, pe stadionul „23 August", vă reamintim, vor avea loc următoarele meciuri ; ora 18 : STEAGUL ROȘU — SPORTUL STUDENȚESC ; ora 20 : DINAMO — STEAUA. Duminică, pe același stadion, și la aceleași ore, se vor întîlni între ele, învinsele și învingătoarele.

ECHIPA OLIMPICĂ A GHANEI SOSEȘTE ASTĂZI ÎN CAPITALĂ

Astăzi sosește în Capitală, pe calea aerului, reprezentativa olimpică a Ghanei.

Fotbaliștii ghanezi vor susține în țara noastră trei meciuri, după cum urmează : duminică 13 august cu *C. S. Tîrgoviște*, marți 15 august cu *Petrolul* și joi 17 august cu *S. N. Oltenița*.

Pentru fotbaliștii ghanezi turneul din țara noastră constituie un ultim prilej de verificare a potențialului lor înaintea participării la turneul final al J.O. de la München.

În tribunele stadioanelor din Tîrgoviște, Ploiești și Oltenița se vor afla și observatori din R. D. Germană și Polonia, ale căror echipe olimpice fac parte din aceeași grupă cu Ghana.

LOTO-PRONOSPORT

APARE BROȘURA CAMPIONATULUI DE FOTBAL, EDIȚIA 1972-1973

O veste bună pentru iubitorii fotbalului și Pronosportului. În curînd va apare broșura „CAMPIONATUL DE FOTBAL" ediția 1972—1973, lucrare realizată de Loto-Pronosport care cuprinde programul campionatului diviziilor A și B. În afara acestui program, broșura prezintă și un bogat sumar de materiale fotbalistice : echipele campioane ale României, cîștigătoarele cupei, cîștigătorii trofeului „BALONUL DE AUR", cîștigătoarele competiției „CUPA UEFA", cîștigătoarele „CUPEI INTERCONTINENTALE", „TURNEUL OLIMPIC DE FOTBAL", C. M. de FOTBAL, scheme Pronosport și alte informații fotbalistice la zi.

Broșura se va găsi de vînzare în toate agențiile Loto-Pronosport. Lucrarea însumează 64 de pagini și costă 1 leu.

Rubrică redactată de LOTO PRONOSPORT

LICEUL CENTRAL EXPERIMENTAL DE ATLETISM

CÎMPULUNG — JUDEȚUL ARGEȘ

Str. Negru Vodă nr. 185, telefon 1638

ANUNȚĂ

1. CONCURSUL DE ADMITERE ÎN ANUL I — sesiunea de toamnă pentru anul școlar 1972—1973, are loc între 28 august — 5 septembrie 1972.

Examen teoretic : matematică și limba română scris și oral ; istorie oral.

Acte : adeverință absolvire 8 clase, certificatul de naștere original și copie.

Se primesc candidați născuți în anul 1956 și mai tineri.

28 august : controlul medical și examenul practic (o probă la alegere din probele juniorilor de categoria a II-a și trei probe obligatorii : 60 m, lungime de pe loc, aruncarea mingii de oină).

Candidatele posesoare a categoriei a II-a de clasificare sportivă la atletism și candidații posesori ai categoriei a IIII-a obținută într-un concurs oficial, au nota 10 la examenul practic.

Media la examenul de admitere se calculează adunînd media examenului teoretic cu media examenului practic și împărțind la doi.

2. EXAMENUL DE DIFERENȚĂ pentru absolvenții claselor a IX-a și a X-a a Școlii Generale cursuri de zi pentru anii II și III are loc în perioada 6—10 septembrie.

Acte : situația școlară din ultima clasă ; act de naștere original și copie.

Examen teoretic : anul II : a doua limbă modernă, limba latină, istorie. Anul III uman : a doua limbă modernă (anii II și III), limba latină (anii I și II), geografia economică și politică a lumii (an II), istoria (anii I și II). Anul III real : a doua limbă modernă (anii I și II), matematica algebră (an II), fizica (an II), istoria (anii I și II).

Se primesc candidați născuți în 1956 și 1955.

Controlul medical și examenul practic (o probă la alegere din probele oficiale de concurs a categoriei de vîrstă respective) sînt eliminatorii.

3. EXAMENUL PRACTIC pentru transfer în anii II și III pentru absolvenții anului I și II ai liceelor de cultură generală, are loc în ziua de 7 septembrie 1972. Se trece o probă la alegere din probele oficiale de concurs a categoriei de vîrstă respectivă.

Acte se cer după susținerea examenului, celor admiși.

4. EXAMENUL PRACTIC pentru clasele a V-a (32 locuri) și a VI-a (8 locuri) are loc în zilele de 2—3 septembrie iar pentru **clasele a VII-a (17 locuri) și a VIII-a (8 locuri)** în zilele de 4—5 septembrie.

Înscrierile se fac în ziua prezentării la examen.

Actele se cer după susținerea examenului.

LICEUL CENTRAL EXPERIMENTAL DE ATLETISM este liceu de cultură generală, cu secțiile real și uman care oferă cele mai bune condiții de pregătire tineretului școlar pentru obținerea unor performanțe înalte, paralel cu asigurarea unei bune pregătiri de cultură generală.

PE TOATĂ DURATA ȘCOLARIZĂRII, SE ACORDĂ INTERNAT ȘI MASĂ GRATUIT ELEVILOR ADMIȘI, DE LA CLASA a V-a PÎNĂ LA a XII-a.

„POLI" TIMIȘOARA — ÎN CĂUTAREA ELANULUI DE ALTĂDATĂ...

● Dașcu, Mihalcic, Șchiopu, Covalcic și Gaboraș, „noile arme" pentru viitorul campionat

Antrenorul ION IONESCU

Pe parcursul cîtorva zile, Politehnica Timișoara a jucat de două ori cu divizionara A Jiul, în cadrul pregătirilor pentru viitorul campionat. A cîștigat la Lupeni. Ușor, afirmă martorii oculari. A învins apoi și la Timișoara. La fel de ușor. De fapt, jucînd bine. Altfel decît pînă nu de mult. Jucînd mai dîrz, mai precis, mai clar, mai încrezătoare în forțele sale. Rezultatele din actuala etapă de pregătire, favorabile studenților de pe Bega, nasc o firească și legitimă întrebare : oare, s-a schimbat ceva la renumita Poli ?

SIGUR, ceva s-a schimbat la această echipă pe care iubitorii fotbalului de pretutindeni o așteaptă cam de mult timp să revină în centrul atenției generale. În primul rînd, s-a schimbat antrenorul. Ion Ionescu, fostul secund al textiliștilor arădeni, s-a reîntors în orașul natal. Cu ambiții mari și un surplus de experiență cîștigată în urma colaborării cu Nicolae Dumitrescu. L-am întîlnit după meciul cu Jiul de la Timișoara.

— Nu cumva Poli a intrat prea repede în formă ? — l-am întrebat, avînd în vedere rezultatele înregistrate în pregătire.

— Posibil. Dar nu mă tem. Și despre U.T.A. s-a spus la fel în toamna anului trecut, iar U.T.A. a cîștigat turul cu trei puncte avans față de a doua clasată. Contează enorm modul cum pleci din start. Mă gîndesc la felul cum s-a lansat C.S.M. Reșița. Pînă să se dezmeticească adversarii, ajungi departe...

— Cu alte cuvinte, Politehnica vizează iarăși Divizia A ?

— Nu, nu vreau să fac asemenea afirmație. Nu știu ce va fi. Altceva mi-am propus să înfăptuiesc, împreună cu Nicolae Godeanu. Să trezim echipa din letargie, s-o scuturăm de complexe. Încercăm să-i inoculăm mai multă îndrăzneală. Sau, dacă vreți, AGRESIVITATE. Mai ales în jocurile din deplasare, unde se cîștigă punctele de aur. Acesta este și motivul pentru care, din cele 12 jocuri de verificare de pînă acum, 9 le-am avut în deplasare. Fără îndoială nu va fi deloc ușor. Pentru că trebuie să schimbăm un mod de a privi lucrurile. În tentativa pe care o facem avem însă cîțiva aliați de nădejde în noii jucători transferați. Predecesorii mei la cîrma echipei au pierdut ani la rînd mizînd pe aceiași jucători. Acest unic motiv ne obligă să acordăm toată încrederea tinerilor jucători veniți sub culorile Politehnicii. De altfel, Dașcu a marcat multe goluri în Divizia A și vrea să se... revanșeze față de craioveni, devenind golgeterul seriei. Despre Covalcic, extrema stîngă a Crișului, s-au spus multe lucruri frumoase și la Poli e ferm hotărît să le confirme. Mihalcic, de la Minerul Baia Mare, a venit la Timișoara cu dorința de a face un mare salt spre consacrare. Cît despre Șchiopu, mijlocașul divizionarei C. Chimica Tîrnăveni, nu spun decît că, anul trecut, am fost după el pentru a-l promova la U.T.A. A refuzat. Nici la Crișul n-a vrut să joace. S-au interesat de el și „U" Cluj, și C.S.M. Sibiu. A vrut să devină student la Timișoara și să joace la Poli. Șchiopu e un tînăr de mare perspectivă. Nu mă va dezamăgi, sînt sigur...

— Printre noutățile Politehnicii se află și... Gaboraș, mult discutatul Gaboraș....

— C.S.M. Reșița ni l-a luat pe Filip. Rămînînd fără portar, am apelat la Gaboraș. Eu cred în acest jucător. Dacă va prinde o formă bună în primele etape, Gaboraș va face apoi un sezon excelent.

— Dacă azi ar fi meciul cu Electroputere, adversarul Politehnicii din prima etapă a noului campionat, ce formație ați alinia ?

— Gaboraș — Popa, Mehedințu, Arnăutu, Maier — Mihalcic, Gherga (Mafa), Petrovici (Șchiopu) — Regep (Dima), Dașcu (Bojin), Covalcic.

— Bojin, rezervă ? !...

— Deocamdată. Cînd îi va ajunge din urmă cu pregătirea pe ceilalți, își va lua locul în echipă. Ca și Surdan, de altfel, plecat, pentru satisfacerea stagiului militar, după terminarea institutului. În orice caz, concurența va fi destul de mare și i-am asigurat pe jucători că cei mai în formă, cei care se vor antrena fără menajamente, vor avea loc în 11-le de bază. Eu nu am prejudecăți, nu am preferințe. Vreau doar ca Poli să recupereze din timpul pierdut în anii care au trecut. Atît.

Laurențiu DUMITRESCU

TRECERI DE JUCĂTORI DIN DIVIZIA A ÎN DIVIZIA B...

Mai puține ca în alți ani, cererile de transferări la echipe din Divizia B oferă totuși cîteva noutăți mai de... rezonanță. Este vorba de fotbaliști care au renunțat la stagiul în Divizia A (stagiu mai lung sau mai scurt) și au preferat să... descindă în eșalonul secund. Dintre numele mai cunoscute notăm :

De la Steagul roșu : *Necula* la Metrom Brașov, *Drăgoi* la Chimia Făgăraș și *Cojocaru* la Corvinul Hunedoara.

De la Dinamo București : *Andrei* și *Haidu* la Chimia Rm. Vîlcea.

De la Farul : *N. Constantinescu* la Delta Tulcea și *Goleac* (înapoi) la Politehnica Iași.

De la Rapid București : *Straț Iosif, Niță* și *Adam* la F.C. Galați.

De la C.F.R. Cluj : *Petre Gheorghe* la Progresul București, și *Donici* la F. C. Galați.

De la Universitatea Craiova : *Tacoi* și *Bitlan* la Electroputere Craiova.

De la U.T.A. : *Both* la Olimpia Satu Mare (dar cu carantină, neavînd dezlegare).

TURNEUL ECHIPEI RAPID ÎN SPANIA

În ultimul joc al „patrulaterului" de fotbal de la Valencia, echipa bucureșteană Rapid a jucat cu formația Levante, în fața căreia a pierdut cu scorul de 0—1. În continuarea turneului lor în Spania, giuleștenii vor evolua, în zilele de 12 și 13 august, în compania formațiilor Elche și Honved Budapesta, în cadrul unui triunghiular, organizat de echipa spaniolă.

„DORIM SĂ JUCĂM UN ROL MAI IMPORTANT ÎN DIVIZIA B"

declară Tr. COMAN, antrenorul Ceahlăului Piatra Neamț

Se-nserase cînd antrenorul Traian Coman și elevii săi au părăsit terenul. Era cel de al doilea antrenament din acea zi al jucătorilor de la Ceahlăul Piatra Neamț. În prima ședință, care a avut loc dimineață, s-a lucrat mai mult pentru pregătirea fizică, iar în cea de a doua s-au exersat diferite elemente tehnice și scheme tactice, totul încheindu-se cu o „miuță".

La sfîrșit, Traian Coman și-a manifestat satisfacția pentru felul cum înțeleg componenții echipei să se pregătească în vederea noului sezon competițional oficial.

— Toți jucătorii sînt disciplinați și aplică întocmai indicațiile ce le dau, ne-a spus Traian Coman. În pauza competițională au fost luate unele măsuri care au început să dea roade. S-a renunțat la cîțiva jucători indisciplinați, care întrețineau o atmosferă necorespunzătoare în lot, Zaharia, Baicu, Andrioaie, iar în locul lor au venit Fugaciu — de la Sport Club Bacău, Traian Ionescu — de la F. C. Galați, Stănică — de la Sirena București, Ghiță — de la Dinamo București, Meder — revenit de la Celuloza P. Neamț, Pareșcura — de la Delta Tulcea și Alecu — de la Chimia Rm. Vîlcea. Acum, se simte mai mult sprijinul secției, în frunte cărcia a revenit, ca președinte, tovarășul Eugen Oprea.

— Din cine se mai compune lotul Ceahlăului ?

— Munteanu — portar, Ienci, Gheorghe Aurel — căpitanul echipei, Diță, Ungureanu — fundași, Contardo, Darie — mijlocași, Ștefănescu, Mihalache, Mustață, Stîngaciu — înaintași.

— Ce program aveți pînă la începerea campionatului ?

— În afara antrenamentelor zilnice, am perfectat cîteva meciuri amicale cu Constructorul Galați, Politehnica Iași, și Unirea Piatra Neamț.

— Cu ce gînduri așteptați startul în întrecerea diviziunarelor B ?

— Atît eu, cît și jucătorii, dorim să jucăm un rol mai important în stabilirea ierarhiei în seria I a diviziei B

Pompiliu VINTILĂ

SĂPTĂMÎNA F.I.F.A. LA PARIS

La 18 august, la Paris, își vor începe lucrările diferite comisii din cadrul F.I.F.A. Este vorba de comisia de disciplină, cea de organizare a viitoarei ediții a C.M. etc. La 23 și 24 August va avea loc Congresul F.I.F.A. Prin urmare o săptămînă întreagă F.I.F.A. va dezbate cele mai importante probleme ale fotbalului internațional.

FOTBAL meridiane

VEȘTI DESPRE JUCĂTORII DE LA NORRKÖPING ȘI LANDSKRONA

Ce fac adversarele echipelor românești în Cupele europene ? De la cîteva am primit vești proaspete, și în primul rînd de la formațiile suedeze **Norrköping** — adversara Rapidului în Cupa cupelor și **Landskrona** — partenera textiliștilor arădeni în Cupa U.E.F.A.

Duminică în Suedia se reia campionatul. Iată pozițiile actuale ale celor două echipe în clasament :

4. Norrköping 11 5 4 2 16—13 14
6. Landskrona 11 3 5 3 14—15 11

În meciul de duminica trecută cu reprezentativa U.R.S.S., în națională Suediei au evoluat trei jucători din cele două echipe : **Hult** și **Kindvall** de la Norrköping și **Kronquist** de la Landskrona.

Corespondentul nostru din Stockholm, **Sven Markusson**, a făcut următoarele caracterizări ale celor trei jucători : **„Hult a revenit în echipă după o lungă absență. A jucat fundaș de margine** (dreapta), **fiind la înălțimea încrederii acordate. Și celălalt fundaș lateral, Kronquist de la Landskrona a jucat foarte bine. Spre deosebire de Hult, Kronquist este un fundaș ofensiv, în genul lui Facchetti sau Sătmăreanu. A venit deseori în atac surprinzînd apărarea sovietică. Selecționarea acestuia în locul lui Nordquist** (angajat în prezent în Olanda, la Eindhoven) **a fost de bun augur și se pare că el va rămîne titular al echipei naționale. Cît despre Kindvall — altă dată celebru — nu se pot spune cuvinte de laudă. El a jucat pe postul de extremă dreaptă, dar nu a corespuns, și, ca urmare, a fost schimbat la pauză".**

Ce au făcut cele două formații în timpul verii ? Ambele au participat în Cupa Inter-Toto. Norrköpng a cîștigat grupa din care a făcut parte Austria Salzburg și Winterthur (Elveția), iar Landskrona s-a clasat pe locul III în aceeași grupă cu Eintracht Braunschweig, Banik Ostrava și Weilee (Danemarca).

Trebuie menționat că aceste jocuri desfășurate în vacanță nu constituie criterii valorice prea edificatoare, deoarece în Cupa de vară Inter-Toto, majoritatea echipelor aliniază garnituri cu numeroase rezerve.

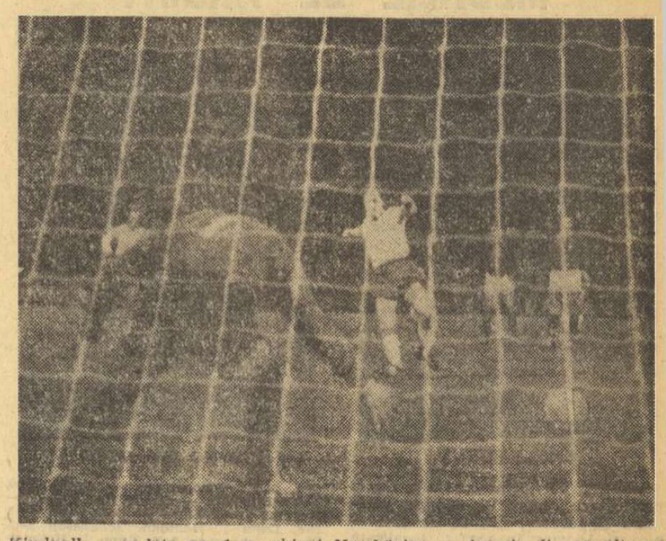

Kindvall — vedeta nr. 1 a echipei Norrköping — înscrie din penalty un gol în meciul internațional cu Franța desfășurat în 1968.

NUMEROȘI JUCĂTORI STRĂINI ÎN AUSTRIA

Nu de mult, Federația austriacă de fotbal a dat publicității o listă a jucătorilor de peste hotare care vor activa în actualul sezon în echipele austriece. Federația a făcut cunoscut că în cluburile austriece cei mai mulți jucători au fost contractați din R.F.G. (25) și din Iugoslavia (13). Printre noile achiziții valoroase din R.F.G. se află fostul internațional *Lothar Emmerich*, care va activa la Austria Klagenfurt.

ÎNCEPE CUPA ITALIEI

Campionatul Italiei va începe abia în ultima duminică a lunii septembrie. Dar pînă atunci echipele se vor „roda" în noua ediție a Cupei Italiei. Cele 35 de echipe au fost împărțite în 7 grupe de cîte 5. Acestea își vor disputa meciurile după sistemul obișnuit în campionat : fiecare cu fiecare. Cea de a 36-a echipă participantă în Cupă, MILAN — cîștigătoarea ultimei ediții — va participa direct în turneul final. În total, vor avea loc nu mai puțin de 70 de partide. Excelentă încălzire înainte de începerea campionatului !

FINALA CUPEI CEHOSLOVACIEI

Cele două meciuri din finala Cupei Cehoslovaciei dintre Sparta Praga și Slovan Bratislava au fost deosebit de dramatice. În primul Slovan a dispus cu 1—0 de Sparta. În al doilea a cîștigat Sparta cu 3—2. Deci, scor general egal (3—3) și conform regulamentului, au urmat prelungiri. Ambele echipe au mai marcat cîte un gol (4—4). Au urmat loviturile de la 11 m, în care Sparta Praga a transformat 4, în timp ce Slovan doar unul. Așadar, Sparta Praga a cîștigat trofeul.

ȘTIRI... REZULTATE...

● Într-un meci amical disputat la Caen, formația franceză Stade Malherbe a învins cu scorul de 3—0 (0—0) echipa UT Arad.

● Mîine, la Moscova, are loc finala „Cupei U.R.S.S." pe 1972 : Spartak — Torpedo, ambele din Moscova.

● Nottingham Forest și Nottingham County studiază posibilitatea construirii unui nou stadion. Actualul a fost construit cu 110 ani în urmă !

● Italo Alodi, manager general al lui Juventus Torino, vorbește prea mult. Comitetul director al ligii a decis să-l facă să compară în fața comisiei de disciplină pentru declarații „neconforme cu regulamentul" făcute presei.

● Se pare că echipa olimpică a R.F. a Germaniei nu calcă pe urmele primei reprezentative. În ultimele două partide olimpicii au pierdut cu 1—5 la Suedia B și 0—1 în fața Finlandei A.

● Echipa spaniolă Belenenses va beneficia, din această toamnă, de serviciile a doi jucători din Guineea : Julio și Leandro, acesta din urmă anunțîndu-se ca avînd perspective dintre cele mai frumoase.

● Revoluție la Coventry ! Lovitura de începere a meciurilor de campionat, care era fixată de 10 ani la ora 15.15 în fiecare simbătă, a fost avansată la ora 15 pentru sezonul care începe. De asemenea, a fost schimbată și ținuta jucătorilor : tricou bleu, chilot negru și guler negru.

MIERCURI 30 AUGUST — O ETAPĂ DE CUPĂ

Miercuri, 30 august, este programată o etapă în „Cupa României". Este etapa în care își fac debutul divizionarele C și care cuprind, în total, 132 de jocuri.

Duminică, la Pitești F.C. ARGEȘ — HAPOEL BEER-SCHEVA

Echipa Hapoel Beer-Scheva, care activează în divizia națională a Israelului, își continuă turneul prin țara noastră.

Formația oaspete va evolua duminică la Pitești, unde va întîlni pe F. C. Argeș.

Meciul este programat pe stadionul „1 Mai", cu începere de la ora 11,30.

EXCURSIE LA SOFIA PENTRU MECIUL LEVSKI — UNIVERSITATEA CLUJ

Oficiul de turism București organizează o excursie, cu autocarul, la Sofia în zilele de 26—28 septembrie pentru vizionarea meciului de fotbal din cadrul competiției Cupa U.E.F.A. dintre formația bulgară Levski Spartak și Universitatea Cluj.

Informații suplimentare și înscrieri la filiala Oficiului din Calea Victoriei nr. 100, precum și la clubul rile și asociațiile sportive din Capitală.

PROGRAMUL TURULUI CAMPIONATULUI DIVIZIEI C EDIȚIA 1972 - 1973

SERIA A VIII-A

Etapa I — 20 august

Vagonul Arad — Mureșul Deva
Minerul Teliuc — U.M. Timișoara
Furnirul Deta — C.F.R. Simeria
Electromotor Timișoara — Gloria Arad
Minerul Lupeni — Minerul Ghelar
Unirea Tomnatic — Progresul Timișoara
Constructorul Arad — Victoria Călan

Etapa a II-a — 27 august

Gloria Arad — Unirea Tomnatic
Victoria Călan — Minerul Lupeni
U.M. Timișoara — Vagonul Arad
Progresul Tim. — Constructorul Arad
C.F.R. Simeria — Electromotor Timișoara
Mureșul Deva — Furnirul Deta
Minerul Ghelar — Minerul Teliuc

Etapa a III-a — 3 septembrie

U.M. Timișoara — Progresul Timișoara
Vagonul Arad — Electromotor Timișoara
Furnirul Deta — Gloria Arad
Victoria Călan — Minerul Teliuc
Constructorul Arad — Minerul Lupeni
Unirea Tomnatic — Minerul Ghelar
Mureșul Deva — C.F.R. Simeria

Etapa a IV-a — 10 septembrie

C.F.R. Simeria — Victoria Călan
Minerul Ghelar — Gloria Arad
Minerul Lupeni — Progresul Timișoara
Furnirul Deta — U.M. Timișoara
Minerul Teliuc — Mureșul Deva
Vagonul Arad — Constructorul Arad
Electromotor Tim. — Unirea Tomnatic

Etapa a V-a — 17 septembrie

Minerul Lupeni — Furnirul Deta
Unirea Tomnatic — C.F.R. Simeria
U.M. Timișoara — Constructorul Arad
Victoria Călan — Minerul Ghelar
Progresul Timișoara — Vagonul Arad
Mureșul Deva — Electromotor Timișoara
Gloria Arad — Minerul Teliuc

Etapa a VI-a — 24 septembrie

Electromotor Tim. — Minerul Teliuc
Minerul Ghelar — Progresul Timișoara
Mureșul Deva — Unirea Tomnatic
Vagonul Arad — Minerul Lupeni
Victoria Călan — Gloria Arad
Constructorul Arad — Furnirul Deta
C.F.R. Simeria — U.M. Timișoara

Etapa a VII-a — 1 octombrie

Furnirul Deta — Minerul Ghelar
Unirea Tomnatic — Victoria Călan
Gloria Arad — Vagonul Arad
Electromotor Tim. — U.M. Timișoara
Progresul Timișoara — Mureșul Deva
Minerul Lupeni — C.F.R. Simeria
Minerul Teliuc — Constructorul Arad

Etapa a VIII-a — 8 octombrie

Constructorul Arad — Electromotor Tim.
C.F.R. Simeria — Vagonul Arad
U.M. Timișoara — Unirea Tomnatic
Minerul Ghelar — Mureșul Deva
Minerul Teliuc — Minerul Lupeni
Furnirul Deta — Victoria Călan
Gloria Arad — Progresul Timișoara

Etapa a IX-a — 15 octombrie

Vagonul Arad — Minerul Ghelar
Minerul Lupeni — Gloria Arad
Mureșul Deva — Constructorul Arad
Victoria Călan — U.M. Timișoara
Electromotor Tim. — Furnirul Deta
Progresul Tim. — C.F.R. Simeria
Unirea Tomnatic — Minerul Teliuc

Etapa a X-a — 22 octombrie

Constructorul Arad — Gloria Arad
Minerul Ghelar — Electromotor Tim.
Unirea Tomnatic — Vagonul Arad
Minerul Teliuc — C.F.R. Simeria
U.M. Timișoara — Minerul Lupeni
Mureșul Deva — Victoria Călan
Furnirul Deta — Progresul Timișoara

Etapa a XI-a — 29 octombrie

Progresul Tim. — Electromotor Tim.
Gloria Arad — U.M. Timișoara
Constructorul Arad — Unirea Tomnatic
Victoria Călan — Vagonul Arad
Minerul Lupeni — Mureșul Deva
Minerul Teliuc — Furnirul Deta
C.F.R. Simeria — Minerul Ghelar

Etapa a XII-a — 5 noiembrie

Unirea Tomnatic — Minerul Lupeni
Progresul Tim. — Minerul Teliuc
C.F.R. Simeria — Gloria Arad
Minerul Ghelar — Constructorul Arad
Vagonul Arad — Furnirul Deta
Electromotor Tim. — Victoria Călan
Mureșul Deva — U.M. Timișoara

Etapa a XIII-a — 12 noiembrie

U.M. Timișoara — Minerul Ghelar
Gloria Arad — Mureșul Deva
Victoria Călan — Progresul Timișoara
Furnirul Deta — Unirea Tomnatic
Constructorul Arad — C.F.R. Simeria
Minerul Teliuc — Vagonul Arad
Minerul Lupeni — Electromotor Tim.

DUPĂ TURNEUL PREOLIMPIC

ECHIPA ROMÂNIEI S-A CALIFICAT,

DEŞI MECIUL CU POLONIA A FOST PIERDUT CU 0-3!

MONTPELLIER, 10 (prin telefon, de la trimisul nostru special). Partida derby a calificărilor pentru Olimpiadă, dintre **România** şi **Polonia**, programată miercuri seara, s-a jucat, de fapt... joi, deoarece întîlnirea anterioară dintre **Olanda** şi **Franţa** s-a prelungit excesiv de mult (a durat aproape trei ore), soldîndu-se cu victoria voleibaliştilor olandezi cu 3—2 (—6, 11, 14, —13, 9).

De data aceasta, echipa noastră s-a comportat sub orice critică, lăsîndu-se depăşită categoric de cea poloneză cu 0—3 (—13, —3, —9). Prin urmare, ceea ce semnalam ieri, în legătură cu jocul voleibaliştilor noştri în faţa celor francezi, a devenit şi mai evident în derbyul din noaptea de miercuri spre joi. Formaţia României a evoluat fără orientare de la început şi pînă la sfîrşit.

Polonezii au început jocul cu mult aplomb, foarte decişi în tot ceea ce făceau şi cu dorinţa fermă de a cîştiga, în timp ce sextetul nostru nu izbutea să realizeze nimic. Fără să facă vreo rotaţie, formaţia Poloniei a obţinut cu uşurinţă 5 puncte, dar cîteva reuşite ale lui Udişteanu şi Oros, reduc din handicap (5—4). În continuare, însă, preluările sînt (şi vor rămîne pînă la sfîrşitul partidei) defectuoase, pasele imprecise. După ce obţin cu greu egalarea la 8, voleibaliştii noştri permit formaţiei lui Tadeusz Slagor să se distanţeze şi să cîştige, în final, la limită. A fost, de altfel, cel mai puţin dezechilibrat set, însă el lăsa deja impresia că totuşi polonezii sînt mai buni. Blocajul lor prompt şi mobil pe fileu era greu de depăşit de atacurile lipsite de forţă şi steriotipe ale voleibaliştilor noştri, apărarea pe zona din spate era foarte sigură şi bine orientată, iar atacul surprindea prin varietate un blocaj defectuos. În plus, spiritul de echipă se manifesta la fiecare acţiune.

Pierderea primului set a demoralizat şi mai mult pe jucătorii români, care la începutul părţii a doua a întîlnirii nu reuşesc să cîştige decît de două ori serviciul pînă ce polonezii realizează 9 puncte consecutiv!! Modificările efectuate de antrenori nu aduc nimic nou (adică nimic bun) şi, fireşte, adversarii cîştigă setul în 20 minute! În cel de al treilea, reprezentativa noastră se află la conducere pentru prima oară (2—0, 5—2) şi o menţine încă vreo cîteva minute. Echipa Poloniei egalează, însă, la 5 şi la 8, apoi se distanţează decisiv (12—8) şi pune capăt partidei, pe care unii o văzuseră iniţial la discreţia echipei române...

Punctul nevralgic al echipei noastre a fost în primul rînd, preluarea, aproape tot timpul defectuoasă, influenţîndu-se prin aceasta, negativ distribuirea paselor şi eficacitatea atacului. Ridicătorii au fost, din nou, punctele slabe ale echipei, pentru că nici în cazul unor preluări bune nu au reuşit să realizeze în tot meciul decît două, trei combinaţii. Şi, poate, mai trebuie menţionat faptul că uneori schimbările au fost neconcludente, că echipei noastre i-a lipsit, de data aceasta, capacitatea integrală de luptă.

Aseară s-au disputat ultimele partide din cadrul turneului de calificare. În prima întîlnire, echipa **Poloniei** a învins fără dificultate reprezentativa **Franţei** cu **3—0 (12, 5, 6)** cîştigînd locul prim în turneul final preolimpic şi calificîndu-se astfel pentru turneul de la München.

În al doilea meci echipa României a învins cu 3—0 (9, 5, 7) reprezentativa Olandei, ocupînd locul secund în turneul preolimpic şi dreptul de a participa la Olimpiadă.

Aurelian BREBEANU

„TURNEUL PRIETENIA"

BAIEŢII ÎN R.D.G....

Turneul „Prietenia" la volei masculin se va disputa între 12 şi 18 august în R. D. Germană. Jocurile din serii sînt programate a avea la Dessau şi Köthen, iar turneul final la Neuestadthalle. Şi-au anunţat participarea 10 echipe: U.R.S.S., România, Bulgaria, Polonia, Ungaria, Cehoslovacia, Iugoslavia, Cuba şi R. D. Germană (cu 2 echipe).

...FETELE LA BOTOŞANI

Turneul rezervat echipelor feminine va fi găzduit în acest an de ţara noastră. Partidele se vor desfăşura în municipiul Botoşani, între 18 şi 25 august. Cele zece echipe înscrise au fost împărţite prin tragere la sorţi în două serii: Cuba, România I, Ungaria, Bulgaria, R.D. Germană (seria I), şi R.P.D. Coreeană, Cehoslovacia, Polonia, U.R.S.S. şi România II.

MARELE PREMIU AL ZIARULUI „MUNCA", LA MARŞ

Duminică va avea loc în Capitală tradiţionala competiţie de marş „Marele premiu al ziarului Munca", aflată la cea de a XIII-a ediţie.

În program figurează probe pentru juniori III (3 km.), juniori II (5 km.), juniori I şi seniori (3x10 km.). Startul şi sosirile se vor face, pe calea Victoriei, în faţa Palatului Telefoanelor.

În afara celor mai buni dintre mărşăluitorii români la competiţie sînt anunţaţi şi mai mulţi concurenţi de peste hotare.

sportul în lume

Corespondenţă specială pentru **SPORTUL**

FLĂCĂRA OLIMPICĂ STRĂBATE ÎN ACESTE ZILE TERITORIUL R. P. BULGARIA

Miercuri seara la frontiera dintre Bulgaria şi Turcia a sosit flacăra olimpică, purtată pe ultima porţiune a teritoriului turc de atletul **Juner Ghiultekin**. Cu acest prilej a avut loc o festivitate pe ambele părţi ale liniei de frontieră unde au fost arborate drapelele de stat ale Bulgariei şi Turciei, precum şi steagurile olimpice. Pe traseul efectuat de purtătorii ştafetei olimpice se puteau citi numeroase lozinci, printre care una avea următorul text: **„Flacăra Olimpică — simbol al păcii şi prieteniei"**.

Pe teritoriul turcesc o orchestră a intonat imnurile de stat ale Bulgariei şi Turciei. A avut loc apoi o scurtă solemnitate în cadrul căreia, în numele Comitetului olimpic turc a luat cuvîntul **Turguki Atakol**, vicepreşedinte al Comitetului olimpic turc. În continuare, salutul sportivilor din R.P. Bulgaria a fost rostit de **Mihail Kolev**, preşedintele Comitetului de organizare pentru trecerea flăcării olimpice pe teritoriul Bulgariei, prim-vicepreşedinte al Comitetului pentru cultură fizică şi sport din R.P. Bulgaria.

În sunetele unui marş sportiv, **Boris Haralambiev**, în vîrstă de 64 de ani, participant în proba de maraton a J.O. de la Berlin (1936) a preluat flacăra olimpică, fiind primul purtător al torţei olimpice pe pămînt bulgar.

Seara, ştafeta a sosit în oraşul Harmanli unde a rămas pînă joi dimineaţa. Pe ruta de la frontieră şi pînă în acest oraş, flacăra olimpică a fost purtată de 188 de atleţi, ciclişti şi motociclişti.

Joi seara ştafeta flăcării olimpice a sosit în oraşul Burgas, după ce a trecut prin oraşele Stara Zagora, Sliven, Iambol şi altele. Pe tot parcursul străbătut, sportivii bulgari care au purtat flacăra au fost aclamaţi de sute de mii de spectatori.

Vineri, flacăra olimpică îşi continuă traseul pe litoralul bulgar şi va poposi în cursul serii în staţiunea „Nisipurile de aur" de lîngă Varna.

TOMA HRISTOV

Sofia, 10 august

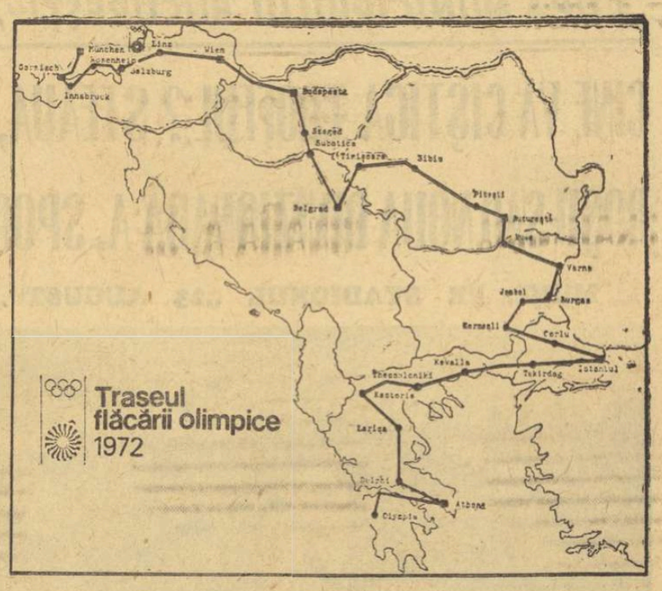

TENISMENII ROMÂNI LA BUDAPESTA

BUDAPESTA, 10 (Agerpres). — La Budapesta au început campionatele europene de tenis rezervate amatorilor, la care participă şi jucătorii români.

În primul tur al probei de simplu bărbaţi, Ion Santei l-a învins în două seturi cu 6—4, 6—2 pe vest-germanul Gottschalk. Ceilalţi doi tenismani români au suferit înfrîngeri: Mureşan a pierdut cu 6—4, 1—6, 0—6 la polonezul Niedzwicki, iar Ovici cu 4—6, 6—3, 4—6 la Rybarczyk (Polonia).

În proba de dublu masculin, perechea Mureşan — Santei a dispus cu 6—4, 4—6, 9—7 de cuplul egiptean Hassan — Mahmoud.

FL. GHEORGHIU LA ½ p DE LIDER

HELSINKI 10 (Agerpres). — În runda a 12-a a turneului zonal de şah (pentru campionatul mondial) de la Helsinki, marele maestru român Florin Gheorghiu l-a învins pe austriacul Robatsch. Matulovici a cîştigat la Jacobssen, Matanovici la Szmidt, Timman la Vesterinen şi Radulov la Andersson. A fost consemnată remiza în partidele Ribly — Ergaard şi Hecht — Hennings.

În clasament conduce Radulov (Bulgaria) cu 9 puncte, urmat de Gheorghiu (România) şi Hecht (R.F.G.) cu cîte 8½ p, Matanovici (Iugoslavia) 7½ p, Szmidt (Polonia) — 7 p, Ribly (Ungaria) — 6½ p.

„Europenele" feminine de canotaj

ECHIPAJUL ROMÂN DE 4+1 VISLE S-A CALIFICAT DIRECT ÎN FINALĂ

BRANDENBURG, 10 (prin telefon, de la trimisul nostru special). Joi după-amiază pe **lacul Beetz**, din localitate, în prezenţa unui public foarte numeros au început întrecerile celei de-a **19-a ediţii a Campionatelor europene feminine de canotaj**. Au fost prezente la start vîslaşe şi rameре din 21 de ţări, reprezentînd trei continente. În cursele de debut, calificările, desfăşurate pe vînt lateral ajutător, **România** a fost prezentă cu două echipaje: schif 4+1 visle şi schif 4+1 rame. La prima probă reprezentativa noastră, alcătuită din **Teodora Untaru, Marioara Singiorzan, Maria Micşa, Ileana Kondoroczi + Maria Gheaţă, a avut o evoluţie excelentă, cîştigînd primul loc în seria a doua şi calificîndu-se astfel, direct în finala de duminică.** Iată, de altfel, rezultatele celor două serii de calificare la **schif 4+1 visle: seria I 1. U.R.S.S.** 3:16,64, 2. R.F. a Germaniei 3:19,55, 3. Cehoslovacia 3:20,25, 4. R.D. Germană 3:21,54, 5. Norvegia 3:36.13, 6. Danemarca 3:38,31; **seria a II-a 1. România** 3:18,69, 2. Olanda 3:22,54, 3. S.U.A. 3:24,31, 4. Franţa 3:24,45, 5. Bulgaria 3:34,73. **S-au mai calificat direct în finală schifistele sovietice, restul echipajelor vor trage mîine (n.r. astăzi) în recalificări, primele două din fiecare serie intrînd în finală.**

În proba de schif 4+1 rame, echipajul român a avut o serie foarte dificilă şi — clasîndu-se pe locul IV — el urmează să susţină o nouă întrecere în recalificări, cu şanse bune — credem — pentru a „păşi" în finală. Rezultate: **seria I 1. U.R.S.S.** 3:25,54, 2. R.D. Germană 3:26,91, 3. Franţa 3:30,29, 4. România 3:31,71; **seria a II-a 1. Olanda** 3:27,60, 2. R.F. a Germaniei 3:33.05, 3. Polonia 3:35,75, 4. Bulgaria 3:38,36.

Al treilea echipaj român prezent la C.E., cel de **schif 8+1 va susţine direct finala**, deoarece numărul echipelor înscrise nu depăşeşte cifra 6, exact cîte culoare sînt rezervate pentru întrecerile decisive de duminică. Vor participa în finala de 8+1: R.D. Germană, U.R.S.S., România, Cehoslovacia, Ungaria şi Olanda.

Joi după-amiază s-au desfăşurat şi calificările la alte două probe. Seriile la **2 visle** (12 participante) au fost cîştigate de **Olanda** (3:25,11), şi **Franţa** (3:25,37), ele obţinînd dreptul de a-şi apăra şansele în finală. În fine, **la simplu** (15 echipaje), au avut loc trei serii de calificare, primele trei clasate urmînd să ia startul în semifinalele de sîmbătă.

Vasile TOFAN

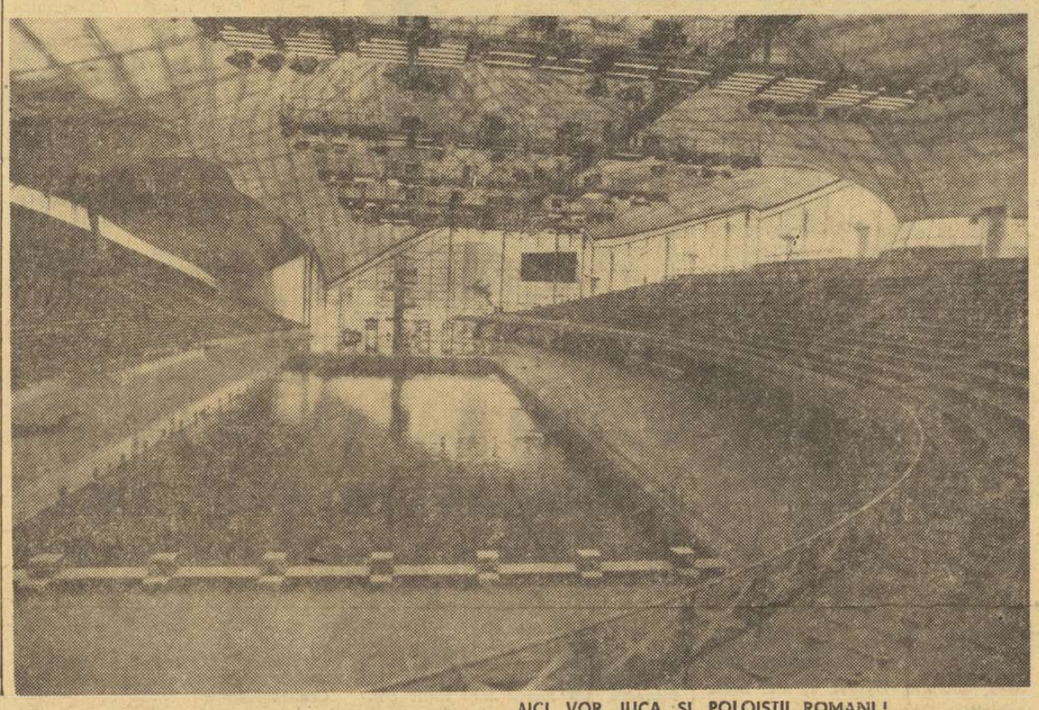

AICI VOR JUCA ŞI POLOIŞTII ROMÂNI!

Aceasta este piscina olimpică din München (avînd în planul din fund bazinul de sărituri) unde între 27 august şi 4 septembrie se vor decerna 29 de titluri şi 102 medalii. Ea are o lungime de 50 m, o lăţime de 21 m şi adîncimea apei de 2,50 m. În jurul ei — tribune ce pot găzdui pînă la 9 000 de spectatori. În afara probelor de înot, bazinul olimpic va găzdui şi cîteva partide importante de polo.

Balcaniada de nataţie de la Sofia

CINCI TITLURI PENTRU SPORTIVII ROMÂNI ÎN PRIMA ZI

Anca Groza, Eugenia Cristescu, Eugen Almer, Melania Decuseară şi ştafeta de 4x100 m liber — medalii de aur

SOFIA, 10 (prin telefon de la corespondentul nostru). În bazinul Spartak din capitala Bulgariei au început întrecerile celei de a IV-a ediţii a Balcaniadei de înot, polo şi sărituri. În prima zi, sportivii români au o comportare bună, cucerind 4 titluri balcanice la înot şi au realizat o dublă victorie la trambulină femei prin Melania Decuseară şi Sorana Prelipceanu.

Eugen Almer a încheiat cursa de 1500 m liber în 17:11,1 (nou record balcanic) depăşindu-şi categoric adversarii. Un succes la fel de net l-a obţinut şi Eugenia Cristescu (14 ani), la 800 m liber în 10:19,2. În proba de 100 m delfin, Anca Groza s-a clasat pe primul loc în 68,5. În sfîrşit, ultimul succes al echipelor române a fost adus de cvartetul ştafetei de 4x100 m libere.

Rezultate tehnice, **100 m delfin** (f): ANCA GROZA (R) **68,5 (rec. egalat) — campioană balcanică**, 2. Janet Slavceva (B) 68,9, 3. Eva Majnaric (I) 69,7, 4. Agneta Sterner (R) 71,6; **100 m delfin** (b): -. D. KARIDIS (G) 59,0 **(rec naţional. rec. balcanic) — campion balcanic**, 2. V. Dobrev (B) 59,5 (rec.), 3. Al. Pavlicevici (I) 59,6.... 5. M. Slavic (R) 62,8, 7. M. Nicodim (R) 64,1; **800 m liber** (f): I. EUGENIA CRISTESCU (R) **10:19,2 — campioană balcanică** 2. G. Avionitou (G) 10:23.9 3. S. Pavletic (I) 10:35.1,... 8. Ad. Pupăzan (R) 11:20,7; **1500 m liber:** 1. EUGEN ALMER (R) **17:11.1 (rec. balcanic) — campion balcanic**, 2. K. Encev (B) 17:39,0 (rec.), 3. D. Teodoropoulos (G) 18:11.6, 4. Beristianou (G) 18:19,2. 5. D. Nagy (R) 18:22,3; **200 m mixt** (f): 1. HRISCA PEICEVA (B) **2:35,7 — campioană balcanică**. 2. Anca Groza (R) 2.36.4, 3. Vislja Petkovici (I) 2.40.2 (Gyongy Sovago a fost descalificată); **200 m mixt** (b): 1. ANGEL CEAKAROV (B) **2:17,7 (rec. balcanic) — campion balcanic**, 2. Dietmar Wetterneck (R) 2:18,7, 3. I. Rusev (B) 2:20,5,... 7. E. Hempel (R) 2.26 9; **4x100 m liber** (b): 1 ROMÂNIA (**Opriţescu, Adam, Kokay, Slavic 3:45,4 campioană balcanică**, 2. Bulgaria 3:45,9 (rec.), Iugoslavia 3:48,3, 4. Grecia 3:58,9, 5. Turcia 4:07.8; **Trambulină** (f): 1. M. DECUSEARĂ (R) 127,83 p, 2. S. Prelipceanu (R) 126,23 p.

POLOIŞTII DE LA RAPID ÎNVINGĂTORI ÎN BELGIA

Echipa de polo a clubului Rapid Bucureşti a cîştigat turneul internaţional de la Brasschaat (Belgia). Iată rezultatele înregistrate: Rapid — Scaldis Antwerpen 9—3; Antwerpse ZC-Delftse ZV 4—4; Rapid — Delftse ZV 9—1; Antwerpse ZC-Scaldis Antwerpen 6—2; Rapid — Antwerpse ZC 2—1; Scaldis Antwerpen — Delftse SV 6—4.

Clasament final: 1. **Rapid Bucureşti** 6 p, 2. Antwerpse ZC 3 p, 3. Scaldis Antwerpen 2 p, 4. Delftse ZV 1 p.

MECIUL PENTRU TITLUL MONDIAL DE ŞAH

Fischer contraatacă din nou, cu negrele!

De joi „meciul de şah al secolului" a intrat în a doua jumătate a desfăşurării sale. După 12 partide, Fischer conduce cu 7—5. Procentual, pentru a deveni campion al lumii, şalangerul are nevoie de 5½ puncte în următoarele 12 partide, adică trebuie să realizeze un procentaj de 45,8 la sută. Spre a-şi păstra titlul, lui Spasski îi sînt necesare 7 puncte (58,3 la sută). Aşadar, şansa marelui maestru american este cu 12,5 la sută superioară celei a adversarului său.

Dar, şahul — în ipostaza sa de luptă şi de întrecere — s-a supus arareori calculului aritmetic rece. Dacă ar fi redus la acesta, jocul care pasionează acum pe unul din fiecare al şaptelea locuitor al planetei noastre şi-ar pierde — indiscutabil — valoarea şi forţa de atracţie, devenind un simplu exerciţiu de algebră sau un element de computer...

Nu este aşa! Şi meciul Spasski — Fischer demonstrează elocvent acest lucru. După marea ofensivă a candidatului, în primele 10 partide (pe care comentatorii pripiţi au socotit-o hotărîtoare), purtătorul coroanei supreme a arătat că teribilului său adversar a cîştigat, într-adevăr, o bătălie, dar nu şi războiul.

Riposta lui Spasski din partida a 11-a, în care Fischer a căzut în undita unei foarte rafinate analize teoretice (autorul ei fiind, se pare, Efim Gheller), şi rezistenţa din partida a 12-a, anunţă întrecerea deschisă.

Campionul mondial şi-a recăpătat încrederea în forţele sale, nu mai intră în criză de timp, joacă repede, energic şi bine. Şalangerul a părut, în ultimele două partide cel puţin, nervos şi nesigur. El îşi modifică planurile, se pare că nu ar mai avea încredere în ele, aproape că le suspectează.

Ca un amănunt de statistică, la jumătatea primului său meci cu Petrosian (1966), Spasski era condus tot cu 2 puncte, după 12 partide. El a egalat, apoi, dar a pierdut, în extremis, la un punct diferenţă. Într-un meci, de asemenea epocal (Buenos Aires 1927), Alehin (şalanger) îl conducea cu un punct pe Capablanca (campion), învingîndu-l, în cele din urmă, cu 6—3 (şi 25 remize).

Şi o ultimă remarcă: atrage atenţia marele număr de partide decise (7 din 11 efectiv jucate, faţă de numai 4 remize, şi acestea de mare luptă), ceea ce demonstrează spiritul creator şi ofensiv care îi animă pe ambii competitori şi conferă pasionatei lor înfruntări galoanele unei desăvîrşite lupte sportive.

Ieri după amiază, odată cu partida a 13-a, meciul a păşit în cea de a doua jumătate a desfăşurării sale.

Pentru prima dată în acest meci s-a jucat Apărarea Alehin, adoptată cu negrele de Fischer în scopul evident de a-şi scoate adversarul din canoanele teoriei. Şalangerul a profitat de jocul oarecum pasiv al adversarului său, şi a cîştigat un pion din deschidere. El a simplificat apoi treptat poziţia, şi-a creat pe coloana „a" un foarte periculos pion liber, pe care l-a înaintat pînă la un cîmp înainte de transformare.

Partida s-a întrerupt după 40 de mutări într-o poziţie cu mari şanse de cîştig pentru negru.

După 13 partide scorul este de 7—5 (1) în favoarea lui Fischer. Partida întreruptă se va relua astăzi după amiază, începînd de la orele 16 (Reytjavik) 18 (Bucureşti).

	A	N	A	N	A	N	A	N	A	N	A	N
	I	II	III	IV	V	VI	VII	VIII	IX	X	XI	XII
SPASSKI	1	+	0	½	0	0	½	0	½	0	1	½
FISCHER	0	–	1	½	1	1	½	1	½	1	0	½
	N	A	N	A	N	A	N	A	N	A	N	A

ALB: **Spaschi**

NEGRU: **Fischer**

1. e4 Cf6 2. e5 Cd5 3. d4 d6 4. Cf3 g6 5. Nc4 Cb6 6. Nb3 Ng7 7. Cbd2 0—0 8. h3 a5 9. a4 d:e5 10. d:e5 Ca6 11. 0—0 Cc5 12. De2 De8 13. Ce4 Cb:a4 14. N:a4 C:a4 15. Te1 Cb6 16. Nd2 a4 17. Ng5 h6 18. Nh4 Nf5 19. g4 Ne6 20. Cd4 Nc4 21. Dd2 Dd7 22. Tad1 Tfe8 23. f4 Nd5 24. Cc5 Dc8 25. Dc3 e6 26. Rh2 ... 27. Cd3 c5 28. Cb5 Dc6 29. Cd6 D:d6 30. e:d6 N:c3 31. b:c3 f6 32. g5 h:g5 33. f:g5 f5 34. Ng3 Rf7 35. Ce5+ C:e5 36. N:e5 b5 37. Tf1 Th8 38. Nf6 a3 39. Tf4 a2 40. c4 N:c4, şi în această poziţie Spasski a dat mutarea în plic.

Valeriu CHIOSE

În campionatele europene de tenis de masă ale juniorilor

ECHIPA FEMININĂ A ROMÂNIEI MEDALIE DE ARGINT

LIANA MIHUŢ

ILDYKO GYONGYOSI

VEJLE, 10 (prin telefon). Cu o participare record — 300 de jucătoare şi jucători din 24 de ţări — luni au început în această localitate daneză campionatele europene de tenis de masă ale juniorilor. O frumoasă comportare a avut echipa de junioare (mici) a României, cîştigătoare a medaliei de argint. Formaţia noastră a fost alcătuită din **Liana Mihuţ** şi **Ildiko Gyongyosi**.

Rezultate mai importante, echipe junioare (mici) — 12 formaţii împărţite în patru grupe — gr. B 1: România cu Belgia 3—0, Franţa 3—1, **grupa semifinală: România** — Polonia 3—0, **finalele pentru loc. 1—2: Ungaria — România** 3—0; Ivaşko — **Mihuţ** 2—0 (20, 19), Russeski — **Gyongyosi** 2—0 (14, 14), Ivaşko, Russeski — **Mihuţ, Gyongyosi** 2—0 (17, 9), 3—4: Iugoslavia — Polonia 3—0, 5—6: U.R.S.S. — R.F. a Germaniei 3—0, 7—8: Cehoslovacia — Franţa 3—0; **juniori (mici)** — 16 formaţii în patru grupe — **gr. A 2:** Franţa — **România** 3—2: Hatem — **Cuc** 2—1 (19, —11, 19), Balland — **Romanescu** 0—2 (—14, —19), Hatem, Balland — **Cuc, Romanescu** 1—2 (20, —16, —17), Hatem — **Romanescu** 2—0 (15, 14), Balland — **Cuc** 2—0 (17, 21). A fost o întîlnire foarte pasionantă, cu multe răsturnări de scor, încheiată la limită în favoarea jucătorilor francezi. **România** cu Danemarca 3—2, Austria 3—0. **Grupa semifinală: România** — Ungaria 3—1. **Finalele pentru loc. 1—2: U.R.S.S.** — R.F. a Germaniei 3—2, 3—4: Suedia — Franţa 3—0, 5—6: Cehoslovacia — **România** 5—1, 7—8: Ungaria — Anglia 3—1.

Junioare (mari) — 18 echipe în şase grupe — **gr. B 1: România — România** 3—0, **România** — Elveţia 3—1. **Finalele pentru loc. 1—2: U.R.S.S.** — Ungaria 3—1, 3—4: R.F. a Germaniei — Iugoslavia 3—1, 5—6: Cehoslovacia — Anglia 3—0, 7—8: **România** — Suedia 3—2: **Ilie** — Hellman 1—2, **Lupu** — Johansson 1—2, **Ilie, Lupu** — Hellman, Johansson 2—0, **Ilie** — Johansson 2—0, **Lupu** — Hellman 2—1. **Juniori (mari)** — 24 de echipe în opt grupe — **gr. B 4:** Iugoslavia — **România** 5—3, **România** — Danemarca 5—2. **Finalele pentru loc. 1—2:** Franţa — Cehoslovacia 5—4, 3—4: Suedia — U.R.S.S. 5—4, 5—6: R.F. a Germaniei — Anglia 5—2, 7—8: Iugoslavia — Italia 5—4, 11—12: meciul România — Austria urmează să fie programat.

În meciurile susţinute pînă acum sînt de menţionat evoluţiile sportivilor noştri **Liana Mihuţ, Ildiko Gyongyosi, Adrian Cuc, Cristinel Romanescu** (juniori mici), **Lidia Ilie, Ligia Lupu şi Cornel Popovici** (juniori mari).

Competiţia continuă cu partidele individuale care se vor termina sîmbătă.

AZI ÎNCEPE PE NEPSTADION

CONCURSUL ATLETIC „PRIETENIA"

BUDAPESTA, 10 (prin telefon, de la trimisul nostru special). Gazda întrecerilor atletice din cadrul concursului „Prietenia" va fi elegantul Nepstadion. Să reamintim că rekordanul pistei este excelent şi deci favorabil obţinerii unor rezultate foarte bune. Aceasta a fost, de altfel, prima constatare făcută cu ocazia antrenamentului de acomodare din după-amiaza zilei de miercuri a atleţilor din lotul român.

Trebuie spus, de la început, că la acest concurs misiunea atleţilor noştri este foarte dificilă, dacă ne gîndim la valoarea sportivilor participanţi. Ne referim la faptul că, începînd de mîine (n.r. azi) vor lua startul reprezentanţi ai generaţiilor de atleţi de perspectivă din R. D. Germană, U.R.S.S., Polonia, Cuba — ţări recunoscute pentru nivelul valoric ridicat al atletismului. Mai mult, înşeşi gazdele emit pretenţii în unele probe la locurile de pe podium. Vor mai participa, de asemenea, atleţi din Bulgaria, R. P. Mongolă şi R.P.D. Coreeană. Tocmai de aceea, membrii delegaţiei noastre s-au mobilizat la maximum şi sînt hotărîţi să aibă o comportare bună, la nivelul maxim al posibilităţilor, materializată în obţinerea unor rezultate de valoare. Speranţele noastre se îndreaptă în primul rînd către Liliana Leau, Doina Spînu, Adriana Surdu şi Gheorghe Megelea. Din păcate, Gheorghe Ghipu, considerat principalul favorit al probei de 800 m, nu a făcut deplasarea la Budapesta. El a avut un sezon încărcat şi — pentru a se evita o oboseală excesivă — Ghipu va concura la J.O de la München, dar nu va participa la concursul de aici.

Primele întreceri încep vineri dimineaţa, programul va intra însă în „plin" după-amiază, cînd este prevăzută şi festivitatea de deschidere.

Radu TIMOFTE

TELEX • *TELEX* • TELEX • *TELEX* • TELEX • *TELEX*

Prima etapă a turului ciclist al Slovaciei, desfăşurată pe ruta Trencin — Rujomberg (164 km), a revenit cehoslovacului Jan Viczek cu timpul de 4h 12:09. Primul dintre cicliştii români a sosit T. Puteriţi, pe locul 26, la 6:24 de cîştigător. Andronache, Tănase şi Hrisoveri au trecut linia de sosire cu ultimul pluton.

■

La Varşovia a început întîlnirea internaţională de atletism dintre selecţionatele Franţei şi Poloniei. După prima zi de întreceri scorul este favorabil gazdelor cu 31—20 puncte la feminin şi cu 107—98 puncte la masculin. Iată cîteva dintre cele mai importante rezultate înregistrate: masculin: 100 m — Novosz (Polonia) 10,2; triplusalt — Joachimowski (Polonia) 15.70 m; 110 m garduri — Drut (Franţa) 13,5; 1 500 m — Dufresne (Franţa) 3:38.8; ştafeta 4x100 m: 1. Polonia (Wagner, Suh, Czerbniak, Novosz) 38.8 (nou record naţional); 2. Franţa 39.4; feminin: 400 m — Duclos (Franţa) 52.1; 100 m plat — Szewinska (Polonia) 11.3; 800 m — Skovronska — 3:01.8 (nou record al Poloniei); ştafeta 4x100 m — 1. Polonia 43.8; 2. Franţa 44,9.

■

După consumarea a trei runde, în turneul internaţional de şah „Memorialul A. Rubinstein", de la Varşovia, conduc Zuckermann (SUA) şi Smejkal (Cehoslovacia) cu cîte 2½ puncte fiecare, urmaţi de Cobo (Cuba), Liutikov şi Vasiukov (ambii URSS) cu cîte 2 puncte. În runda a 3-a, Zuckermann a cîştigat la Kastro, iar Smejkal l-a învins pe Holm. Vasiukov a remizat cu Pytel.

■

După disputarea a două etape, în Turul ciclist al R.D. Germane tricoul galben este purtat de olandezul Fedor den Hertog, urmat de Kummicla (R.D. Germană) — la 49 sec. şi Milde (R.D. Germană) — la 1:04. În clasamentul general pe echipe, pe primul loc se află formaţia Olandei secundată la 2:47 de R.D. Germană. Etapa a doua a fost cîştigată la sprint de Michael Milde, cronometrat pe distanţa de 146 km cu timpul de 3h 28:20.

Redacţia şi administraţia: Bucureşti, str. Vasile Conta nr. 16; telefoane: centrala 11.10.05, secţia corespondenţi 11.51.09, interurban 12 şi 286; telex: sportrom buc 150. Tiparul I. P. „Informaţia", Bucureşti 40.368

Biblioteca municipală
Tîrgu-Mureș

PROLETARI DIN TOATE TĂRILE, UNIȚI-VĂ!

Sportul

ZIAR AL CONSILIULUI NATIONAL PENTRU EDUCAȚIE FIZICĂ ȘI SPORT

ANUL XXVIII — Nr. 7144 | 4 PAGINI 30 BANI | Sîmbătă 12 august 1972

ASTĂ-SEARĂ, PE STADIONUL „23 AUGUST", START ÎNTR-O NOUĂ EDIȚIE A „CUPEI MUNICIPIULUI BUCUREȘTI" LA FOTBAL

(Amănunte în pag. a III-a)

PODUL PRIETENIEI, POARTĂ DE INTRARE A FLĂCĂRII OLIMPICE

● MÎINE, CAMPIONUL OLIMPIC LEON ROTMAN PREIA ȘTAFETA DE LA ULTIMUL SCHIMB BULGAR ● SEARA, PRIMIREA FESTIVĂ A TORȚEI OLIMPICE PE STADIONUL „23 AUGUST" ● 593 DE TORȚE VOR STRĂBATE TERITORIUL ROMÂNESC

Duminică dimineața, la orele 11,15, ștafeta purtînd flacăra olimpică va intra pe teritoriul țării noastre prin punctul de frontieră Giurgiu. Pe Podul Prieteniei, în deschiderea solemnității, grupe de pionieri români și bulgari vor încinge o horă a prieteniei. De asemenea, se prevede lansarea unui stol simbolic de porumbei. Fanfare vor marca momentele festive. În cadrul scurtei ceremonii de predare și preluare a flăcării olimpice, din partea română va rosti o alocuțiune *Emil Ghibu*, vicepreședinte al C.N.E.F.S. și membru al Comitetului Olimpic Român. Apoi, sub bătaia camerelor de luat vederi ale organizatorilor vest-germani (care turnează un film despre ștafeta olimpică), primul schimb al părții române — dublul campion olimpic de canoe *Leon Rotman* — va porni pe traseul stabilit, pe care 593 de torțe vor lumina calea alergătorilor, de la Giurgiu pînă la Stamora Moravița.

În aceeași seară de duminică, flacăra olimpică va beneficia de onorurile amplei manifestații polisportive de pe stadionul „23 August". După ceremonia din incinta stadionului, în cadrul căreia va lua cuvîntul *Dumitru Joița*, prim vicepreședinte al Consiliului popular al municipiului București, la orele 20 atletul *Gheorghe Cefan*, proaspăt campion balcanic în proba de 3 000 m obstacole, va porni cu torța pe drumul ei spre locul unde va fi păstrată în cursul nopții; și anume în cupa simbolică montată în scuarul din fața Casei Centrale a Armatei, într-un decor festiv, străjuit de drapelele țărilor prin care trece flacăra.

Printre cunoscuții sportivi care vor purta torțe pe străzile Capitalei se află atleții *Dumitru Tilmaciu, Victor Firea, Zoltan Vamoș, Nicolae Mustață, Constantin Aioanei, Dinu Cristea, Gheorghe Zîmbreșteanu, Vasile Teodosiu, Ilie Savel* și alții.

În scuarul C.C.A., duminică seara la orele 20,20, flacăra va fi aprinsă în cupă de torța ultimului schimb de ștafetă, fostul internațional de handbal și actualul antrenor *Cornel Oțelea*. A doua zi, luni dimineață, la orele 7, flacăra va fi preluată de prima torță, cea a cunoscutului ciclist pistard *Florian Negoescu*. Cu o gardă de onoare formată din cicliști, motocicliști și automobiliști (membri ai Automobil Clubului Român), ștafeta va porni spre Pitești pe traseul: Piața Victoriei, statuia Aviatorilor, Arcul de Triumf, str. Cîmpina, bd. 1 Mai, Calea Griviței, șos. Chitila.

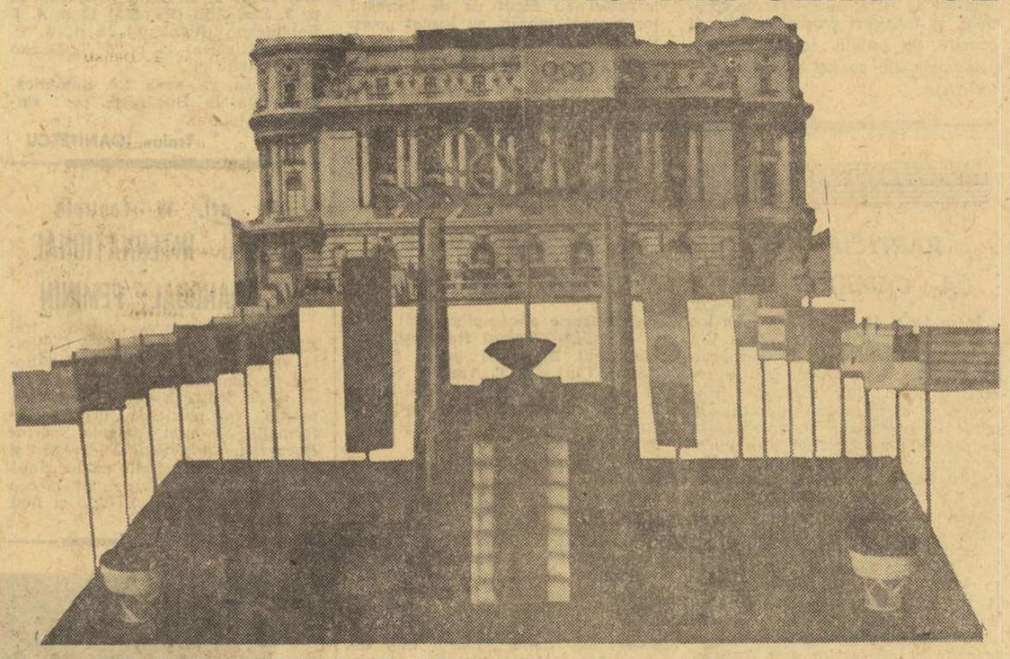

Macheta scuarului din fața Casei Centrale a Armatei, unde va înnopta flacăra olimpică

Biletele pentru marile manifestații polisportive de sîmbătă și duminică, de pe stadionul „23 August", s-au pus în vînzare la casele IEABS, la sediul CMB-EFS din str. Biserica Amzei nr. 6.

S-a încheiat turneul de handbal de la Ploiești

Olimpicii români s-au reabilitat în ultima zi

PLOIEȘTI, 11 (prin telefon, de la trimisul nostru).

Ultima etapă a turneului internațional de handbal masculin care se desfășoară în sala Victoria din localitate a programat în deschidere o partidă în care secunzii olimpicilor români, învățînd din neplăcuta experiență a primei garnituri, nu au lăsat nici un moment de respiro reprezentativei de tineret a Poloniei, pe care au întrecut-o cu scorul de 25—16 (12—6). Meciul a început în nota de dominare a echipei noastre, care a luptat cu tenacitate pentru fiecare minge, străduindu-se să-și fructifice cea mai mare parte a atacurilor. În plus, tinerii handbaliști români, foarte activi în apărare, au realizat cîteva

Călin ANTONESCU

(Continuare în pag. a 4-a)

ENTUZIASM DINAMISM ANGAJARE

23 AUGUST — 30 DECEMBRIE

De pe întreg cuprinsul patriei ne sosesc, în continuare, veștile unor remarcabile succese ale clasei noastre muncitoare, care — mobilizată de înaltele imperative ale Conferinței Naționale a partidului — își încordează eforturile pentru înfăptuirea cincinalului înainte de termen.

La această amplă acțiune patriotică participă cu entuziasm tineresc și dăruire sportivii, dornici să se afle mereu în pas cu tovarășii lor, hotărîți să-și onoreze renumele și pe marele front al muncii.

ÎN 7 LUNI, CÎT ÎNTR-UN AN ÎNTREG!

TG. MUREȘ: Toate întreprinderile din județ și-au realizat și depășit prevederile planului pe primele 7 luni. Astfel, la producția globală prevederile au fost întrecute cu 109,5%, iar la producția marfă, cu 112,7%. Rezultate de seamă s-au înregistrat și la creșterea productivității muncii, realizările situîndu-se cu 5,1% peste nivelul prevăzut în plan. De reținut că importante cantități de bunuri materiale au fost puse suplimentar la dispoziția economiei naționale, dintre care: 189 milioane kwh energie electrică, 3.000 mc cherestea, confecții în valoare de 39 milioane lei etc. Iată cîteva unități fruntașe în economia județului: Combinatul de îngrășăminte azotoase Tg. Mureș, Fabrica de confecții Sighișoara, Fabrica de zahăr Luduș, I.P.M.S. Reghin ș.a.

PITEȘTI: Muncitorii, inginerii și tehnicienii Rafinăriei de țiței din Pitești raportează că și-au depășit angajamentul anual la producția marfă cu 7.500.000 lei. Astfel, de la începutul anului și pînă acum ei au produs, peste prevederile angajamentului anual, 87.800 tone benzină și 60.000 tone motorină. În același timp, constructorii Grupului de șantiere Pitești-Sud, din cadrul Trustului de construcții industriale locale, care lucrează la înălțarea unor importante obiective pe platforma petrochimică din acest oraș, au raportat depășirea cu 3.500.000 lei a angajamentului anual.

ROMAN: În preajma marii sărbători, siderurgiștii din Roman autori ai inițiativei **„Toată producția de țevi peste plan destinată exportului — cu metal economisit"** oferă prilejuitoare fapte de

(Continuare în pag. a 2-a)

INDUSTRIA TIMIȘOREANĂ ȘI-A DEPĂȘIT SUBSTANȚIAL ANGAJAMENTELE

În atmosfera de intensă mobilizare determinată de întrecerea socialistă, colectivele oamenilor muncii din industria timișoreană, sub îndrumarea permanentă a organelor și organizațiilor de partid, au reușit în cele 7 luni ale acestui an succese remarcabile: PLANUL LA PRODUCȚIA GLOBALĂ A FOST ÎNDEPLINIT ÎN ACEASTĂ PERIOADĂ ÎN PROPORȚIE DE 104%. DEȘI COMPARATIV CU ANUL TRECUT NIVELUL SARCINILOR A SPORIT CU 14,4%. La producția marfă, realizările peste plan însumează 320 milioane lei, față de angajamentul anual de 400 milioane lei; indicele productivității muncii a fost îndeplinit în proporție de 100,9%. În acest interval au fost livrate suplimentar importante cantități de produse: 1.481 tone laminate finite, 122.200 kW motoare electrice, 72.000 mp țesături etc.

În bătălia pentru realizarea și depășirea sarcinilor de plan s-au evidențiat colectivele de la „Azur", „Electromotor", „Electrobanat", „Industria liniei", „Ciocanul-Nădrag" ș.a.

P. ARCAN — coresp. județean.

Învingător în competiția de selecție la pistol viteză

ION TRIPȘA A DOBÎNDIT „PAȘAPORTUL" OLIMPIC

Timpul splendid și condițiile optime organizatorice oferite de forul de specialitate au creat un cadru ambiant extrem de favorabil competiției de selecție pentru desemnarea celui de al doilea reprezentant al României (alături de Dan Iuga) la proba de pistol viteză 60 de focuri pentru J. O. Ambele concursuri au revenit maestrului emerit al sportului, **Ion Tripșa, cu două rezultate identice: cîte 591 p.**

Cîștigătorul s-a dovedit, așa cum a demonstrat de altfel în întregul sezon competițional din acest an, un trăgător complet și foarte constant la o valoare bună. Chiar dacă cifrele obținute acum la poligonul Tunari nu se situează la cote prea ridicate, nu trebuie uitat faptul că reputatul nostru țintaș (medaliat cu argint la J. O. de la Tokio, 1964) este creditat și cu o performanță de 597 p, al doilea rezultat al anului 1972, după cel înscris de japonezul Takeo Kamachi (598 p), și alături de punctajul realizat de polonezul Josef Zapedzki — campionul și recodmanul olimpic (Ciudad de Mexico) — tot cu 597 p.

Ceilalți doi concurenți la „pașaportul" olimpic, **Marcel Roșca** (**medalie de argint în 1968**) și **Virgil Atanasiu**, fost campion și recordman al lumii, n-au reușit să treacă examenul. Ei au manifestat fluctuații, dar cel mai important lucru: actualele lor rezultate de pe ținte nu ating plafonul cerințelor pe plan internațional.

Comportarea lui **Dan Iuga** titularizat de mai multă vreme pentru München și a cărui participare a constituit doar o probă de control — a reliefat buna pregătire a acestui excelent pistolar. Cele două cifre înscrise (591 p și 594 p) demonstrează evidentele posibilități ale trăgătorului nostru pentru performanțe superioare. De altfel, revista de specialitate **„Le tir sportif"** (ultimul număr) îl consideră pe Dan Iuga printre principalii favoriți ai J.O.

C. COMARNISCHI

(Continuare în pag. a 2-a la rubrică)

La încheierea competiției de selecție pe care a cîștigat-o, Ion Tripșa schimbă primele impresii cu Dan Iuga (mijloc) și antrenorul emerit Ștefan Petrescu (dreapta)

Foto: N. DRAGOȘ

ECHIPELE DE GIMNASTICĂ în fața publicului din Capitală

După îndelungate pregătiri în intimitatea sălilor de antrenament, conducerea federației de specialitate a hotărît ca loturile de gimnastică care ne vor reprezenta la München să se întîlnească cu iubitorii de sport, în cadrul unei demonstrații arbitrate. Duminică, luni și marți, după un program care este foarte apropiat de cel prevăzut la Jocurile Olimpice, gimnastele și gimnaștii vor prezenta programul integral al evoluțiilor pregătite pentru întrecerile olimpice. Exercițiile impuse vor fi executate duminică, iar cele liber alese luni (fetele) și marți (băieții).

Publicul bucureștean amator de spectacole sportive de înaltă ținută va avea prilejul să-i vadă la lucru pe cei mai buni maeștri și maestre din țara noastră, care peste cîteva zile vor fi prezenți la marele examen sportiv de la München: **Elena Ceampelea, Anca Grigoraș, Alina Goreac, Paula Ioan, Elisabeta Turcu, Marcela Păunescu, Mariana Gheciov, Dan Grecu, Constantin Petrescu, Gh. Păunescu, Petre Mihaiuc, Mircea Gheorghiu, Nicolae Oprescu, Vasile Coșariu.**

RUGBYȘTII DE LA PERPIGNAN ÎNVINGĂTORI ȘI ÎN CEL DE-AL TREILEA MECI

Vineri după-amiază pe stadionul din Parcul copilului, XV-lea U.S.A. Perpignan și-a încheiat turneul pe care l-a întreprins în țara noastră, evoluînd de data aceasta în compania fostei campioane a țării, Grivița Roșie. Redutabilii sportivi francezi au terminat victorioși cu scorul de 14—6. Citiți amănunte în cronica meciului din pagina a 4-a. (În fotografia alăturată, o fază din acest meci, surprinsă de fotoreporterul nostru, Paul Romoșan).

Ședința de aseară a Biroului F. R. Fotbal

MĂSURI PENTRU NOUL SEZON COMPETIȚIONAL

Biroul Federal F.R.F. a ținut aseară o importantă ședință de lucru avînd pe ordinea de zi, în primul rînd, discutarea măsurilor în vederea începerii noului campionat divizionar. După ce a făcut o retrospectivă a acțiunilor întreprinse pînă acum (consfătuirea cu antrenorii echipelor divizionare A, analiza sezonului trecut, indicațiile metodice date antrenorilor în legătură cu actuala perioadă pregătitoare, ședința cu medicii divizionarelor A, cursul de arbitri de la P. Neamț, cu invitați de peste hotare, ședința cu vicepreședinții consiliilor județene E.F.S. în atribuțiile cărora sînt problemele fotbalului) Biroul Federal a stabilit măsurile ce trebuie luate în continuare:

● efectuarea unei sistematice munci de îndrumare și control, prin antrenorii federali, la antrenamentele divizionarelor A și în primul rînd la cele care vor participa în cupele europene;

● organizarea în ședințele de județe, prin comisiile locale de fotbal, a unor ședințe cu conducătorii, antrenorii, căpitanii echipelor divizionare, referitor la obiectivele noului sezon (organizare, calitate, sportivitate, disciplină);

● omologarea terenurilor echipelor noi promovate în Divizia C;

● asigurarea unui cadru festiv jocurilor inaugurale din 20 august în toate orașele unde sînt programate.

Biroul Federal a ratificat delegările de arbitri pentru primele patru etape, efectuate de Colegiul Central și a definitivat, după o riguroasă triere, lista observatorilor federali, împărțiți în două grupe (Divizia A și Diviziile B—C). În continuare, Biroul Federal a făcut o analiză a desfășurării Turneului Prieteniei (juniori) și a ascultat o informare asupra cursului de arbitri de la Piatra Neamț.

LA ARAD — O EXCELENTĂ INIȚIATIVĂ PENTRU RECREAREA ȘI SĂNĂTATEA POPULAȚIEI

Se impune generalizarea experienței pozitive, a acțiunilor cu eficiență deosebită, verificată în practica muncii sportive

Legiferate, în țara noastră, ca activități de interes național, educația fizică și sportul se integrează tot mai mult printre mijloacele care contribuie eficient la pregătirea și fortificarea fizică a tineretului, la întreținerea sănătății și realizarea buneistări fizice a populației, la prevenirea și combaterea unor boli, la creșterea capacității de muncă, **la folosirea plăcută și utilă a timpului liber. Explicabil de aceea faptul că, pe zi ce trece, CREȘTE NUMĂRUL TINERILOR ȘI CETĂȚENILOR CARE CONSIDERĂ ACESTE ACTIVITĂȚI DREPT NECESITĂȚI PERMANENTE ÎNTR-UN REGIM CÎT MAI SĂNĂTOS DE VIAȚĂ și, în consecință, practică sistematic exercițiile fizice și diferitele forme ale sportului de masă.**

Această mentalitate modernă este susținută de diferite preocupări ale organizațiilor de stat și de masă pentru promovarea largă a educației fizice și a sportului în rîndul populației.

În acest cadru, un obiectiv principal îl constituie CREAREA CONDIȚIILOR ȘI STABILIREA CELOR **MAI EFICIENTE MIJLOACE** prin **care să se poată desfășura o activitate sportivă regulată, interesantă și multilaterală pentru oamenii muncii de la orașe și sate. Deosebit de importante ne apar, în acest context obiectivele sportive și de agrement pe care cetățenii au stabilit să le realizeze prin contribuția în muncă și bănească.**

În acest fel, pe lîngă continua dezvoltare a bazei materiale a mișcării sportive, rezultat al grijii și sprijinului permanent acordat de partidul și statul nostru, se deschide un drum larg inițiativelor locale ale Consiliilor populare, organizațiilor sportive, sindicatelor, organizațiilor U.T.C., organizațiilor de pionieri, conducerilor unităților de stat ș.a.

Este, doar, nevoie de o deplină și responsabilă înțelegere a importanței sociale a acestei acțiuni prin care, evident se vine în întîmpinarea pasiunii, entuziasmului și interesului cetățenilor, îndeosebi al tineretului, pentru practicarea exercițiilor fizice și sportului.

AȘA CUM, DE PILDĂ, S-A ACȚIONAT LA ARAD — exemplu pe care ne propunem să-l înfățișăm pe larg în dorința ca el să fie ur-

prof. GH. VLADICA

(Continuare în pag. a 2-a)

● Horvat, căpitanul echipei de handbal a Iugoslaviei: „Primul turneu olimpic al handbalului aliniază la start 7—8 echipe de aceeași forță. În ceea ce ne privește, principalii noștri adversari vor fi handbaliștii români, în ciuda scorului favorabil pe care îl avem cu ei".

Iată o neașteptată pregătire psihologică pentru echipa noastră!

● Luptătorii români de la categoriile grele slăbesc — s-a făcut un calcul în direcția asta — cu 120 kg pe lună, în medie! Aceasta vorbește despre intensitatea antrenamentului și despre dimensiunile metabolismului. O altă cifră... În decurs de două săptămîni, greul **Ștefan Stingu** a coborît în greutate de la 125 de kilograme la 112. Această „scădere" s-a făcut fără... asentimentul său. A decis numai duritatea antrenamentului.

● Pe adresa lotului olimpic a sosit o scrisoare, semnată de Caius Vancea — București. Acest suporter al culorilor noastre nu se limitează la emiterea unor pronosticuri mai mult sau mai puțin relative, ci vrea să-i ajute concret pe sportivii români angajați în marea întrecere. Caius Vancea extrage din presa străină cîteva rînduri care, deși aparent neînsemnate, pot fi de mare ajutor. Articolul în cauză se referă la pericolul insolației în zilele Jocurilor de la München. Corespondentul atrage atenția asupra necesității de a se confecționa pălării de pale pentru sportivii olimpici. El citează numele citorva delegații care nu au omis acest amănunt tehnic.

● Înfrîngerea echipei de volei de către Polonia a produs stupoare în rîndul numeroșilor susținători ai „noului val" al voleiului românesc. Cei mai înverșunați dintre aceștia s-au și înscris în excepție cu o „contră" spectaculoasă: **înainte de „europenele" din Italia, în cadrul turneului de la Timișoara, echipa de volei a României a fost învinsă de Polonia tot cu 3—0, pentru ca, la scurtă vreme, în Italia, să obțină victoria cu același scor.**

Să sperăm că „jocul" se va repeta

● Vești din tabăra luptelor:

1. Antrenorul Ion Corneanu organizează zil-

nic... turnee olimpice pentru oamenii lotului său. El „stringe" două categorii, efectuează trageri la sorți și notează cu „puncte rele", după sistemul de concurs. Cei eliminați continuă să lupte în afară de concurs.

Iată un mijloc de selecție aproplat de... viață

2. De două ori pe săptămînă, luntătorii participă la un cros care, pentru turistul de rînd, pare de-a dreptul inuman. Ei iau startul din Poiană și aleargă **7 km în pantă, pînă la Cristianul Mare**, sub privirile înmărmurite ale turiștilor din teleferic. Să notăm că recordul acestei alergări este de 32 de minute! Recordman: **Petre Poalelungi.** După terminarea acestui urcuș foarte rapid, luptătorii revin, tot în alergare, pe un traseu de 11 km, la bază.

3. **Gheorghe Berceanu**, marea noastră speranță pentru München (22 de ani, 1,50 m înălțime și 48 kg) **este cel mai rapid și mai rezistent alergător al lotului de lupte clasice.**

În ziua de 20 august, campionul mondial Gheorghe Berceanu va susține un dificil **concurs preolimpic la... Craiova.** Acest concurs se numește **Examenul de bacalaureat.** În zilele Bacalaureatului, Berceanu nu va întrerupe antrenamentele. El va fi „asistat" de un antrenor special afectat.

● Casa vest-germană de coafură „Wella" va asigura la München coafura olimpicilor din întreaga lume. În saloanele frizeriilor, sportivii olimpici vor avea la dispoziție toate ziarele sportive din lume. Un reprezentant al casei a și luat contact cu administrația redacției noastre, pentru **a-și asigura abonamente la „Sportul".**

● Acum cîteva zile a sosit în țară luptătorul israelian Gadi Sabari, care urmează să participe la Jocurile Olimpice. El este însoțit de antrenorul său Ibrahim Bercovici. Sportivul israelian socotește că cel mai bun mijloc de perfecționare a formei sale sportive este un triptic de meciuri cu luptătorii români Gheorghe Ștefan, Ion Arapu și Iancu Vanghelici.

Un compliment care obligă...

● Victoria voleibaliștilor asupra Olandei readuce echipa României în tabăra olimpică internațională. Să salutăm această prezență!

În întîmpinarea ZILEI DE 23 AUGUST ȘI A CELEI DE A XXV-A ANIVERSĂRI A REPUBLICII

ÎN 7 LUNI, CÎT ÎNTR-UN AN ÎNTREG!

(Urmare din pag. 1)

muncă pentru înfăptuirea înainte de termen a prevederilor actualului cincinal. În acest sens colectivul muncitorilor, inginerilor și tehnicienilor din această importantă unitate industrială s-a angajat ca pînă la sfîrșitul anului să diminueze consumul de metal cu 1.000 tone sporind pe această cale volumul producției de țevi destinată exportului. Astfel la laminorul de 16 țoli s-a reușit ca țeava cu pereții de 23 mm pentru mufele de îmbinare să fie laminată la o dimensiune de numai 18—19 mm, ceea ce aduce importante economii de metal. Un fapt demn de reținut: în ultima săptămînă, ritmul mediu zilnic al livrărilor la export a fost mai mare cu 200—207 tone.

DEVA: Colectivul de la Fabrica Chimică din Orăștie a hotărît să îndeplinească cincinalul în patru ani și jumătate. Decizia se bazează pe spiritul exemplar de dăruire în muncă al fiecărui muncitor, pe aplicarea unor măsuri ce vizează utilizarea la maximum a potențialului productiv, precum și la punerea în funcțiune, cu mult înainte de termen, a unor noi capacități de producție. Recent s-a dat în exploatare — cu 18 luni înainte de termen — o mașină pentru corpuri din masă plastică, cu o capacitate de 600 tone pe an, și patru mașini de injecție pentru navete, diferite repere tehnologice (pentru autoturismul Dacia-1300) cu o capacitate de circa 1.000 tone anual, ș.a. Efectele acestor preocupări s-au concretizat în obținerea în primele 7 luni ale acestui an, a unor depășiri însemnate la producția-marfă vîndută și încasată, în realizarea unor economii suplimentare la prețul de cost, precum și a 2.800.000 lei beneficii peste plan.

BUCUREȘTI: Cunoscuta uzină „Vulcan" desfășoară o largă acțiune de realizare, prin forțe proprii, a unor mașini și utilaje de un înalt nivel tehnic. Pînă în prezent s-a înfăptuit 65% din angajamentul anual. Serviciul autoutilării este un sector puternic al uzinei, avînd — pe lîngă o secție de producție, unde sînt executate mașinile și utilajele prin autoutilare — și un compartiment de proiectare. Unele din mașinile construite prin autoutilare se evidențiază prin performanțe deosebite: mașina de tuburi de flacără, mașina pentru ogivat țevi, valțul pentru ondularea tablelor, preîncălzitorul de aer rotativ etc. Ca urmare a acestor realizări, investițiile s-au redus în acest an cu 1,9 milioane lei, iar producția peste plan, pe seama autoutilării, este — în primele 7 luni ale anului — de aproape 4.000.000 lei.

BACĂU: Întreprinderile județului Bacău au realizat prin autoutilare numeroase instalații și mașini, a căror sumă depășește 13.000.000 lei. Astfel, la Fabrica de postav din Buhuși, prin realizarea în atelierele întreprinderii a unui număr de 230 mașini, s-a putut renunța la aducerea din import a unui volum de utilaje în valoare de peste un milion lei. La fel, la Uzina chimică de pe platforma industrială Borzești, capacitatea instalațiilor a crescut, ceea ce a permis obținerea unei producții suplimentare în valoare de 10.000.000 lei. Este de reținut că volumul utilajelor executate în întreprinderile județului, în cele 7 luni, este aproape egal cu acela realizat în 1971 pe întregul an.

SUCCESELE TÎRGOVIȘTENILOR

În cinstea zilei de 23 August și a celei de a 25-a aniversări a Republicii, oamenii muncii din orașul Tîrgoviște raportează partidului succese remarcabile. În primele 7 luni ale anului, la Uzina de utilaj-petrolier din localitate S-AU REALIZAT PESTE PLAN 62 REMORCI DIFERITE, 25 AUTOBASCULANTE DE 5 ȘI 7 TONE, 589 TONE BARACI METALICE.

O contribuție deosebită la realizarea acestor succese au avut-o secțiile montaj și prelucrări mecanice, evidențiindu-se brigăzile de lăcătuși conduse de Dumitru Sîrbu, Dan Ungureanu, Dumitru Gîrboveanu, Petre Popa și brigada de sudori a lui Ion Șora. Produsele de bună calitate fac cinste colectivelor respective.

Mișu AVANU—coresp. județean

„CUPA ANIVERSĂRII" LA ORIENTARE TURISTICĂ

Cu prilejul aniversării a 90 de ani de la înființarea Uzinei de pompe București, asociația sportivă „Sirena" a salariaților de aici, va organiza în ziua de 20 august, la Predeal, un concurs de orientare turistică dotat cu trofeul „Cupa Aniversării".

Concursul, de gradul I, se va desfășura numai cu probele individuale (masculin și feminin) și este deschis tuturor sportivilor din municipiul București, indiferent de vîrstă și categorie sportivă.

Au fost invitați membrii tuturor secțiilor de orientare turistică din Capitală, concursul fiind și un bun prilej, pentru unii sportivi, în eventualitatea ocupării unor locuri fruntașe, de a obține o categorie superioară de clasificare.

Pe alte trasee, dar cu sediul tot la Predeal, va avea loc, în aceeași zi, încă un concurs, tot de orientare turistică, organizat de C.E.F.S. din sectorul 7 și dotat cu „Cupa 23 August".

N. DUMITRU

MOTO — POLONEZUL SIGISMUND PITKO — UN ÎNVINGĂTOR DE CLASĂ ÎN CONCURSUL INTERNAȚIONAL DE DIRT-TRACK DE LA SIBIU

SIBIU, 11 (prin telefon de la trimisul nostru). Specialiști ai vitezei pe pista de zgură din **Austria, Bulgaria, Polonia, Ungaria și România** și-au disputat întîietatea vineri după-amiază pe stadionul Voința din localitate în premiera (disputele se vor repeta duminică la București) **celui mai mare concurs internațional de dirt-track al anului desfășurat în țara noastră. Timpul splendid, un stadion arhiplin (peste 5 000 de spectatori — sibienii dovedindu-se din nou mari** amatori de astfel de spectacole sportive), și întreceri palpitante, mult gustate de public, iată atributele principale ale acestei reuniuni motocicliste.

Alergătorii polonezi — care se bucură de un binemeritat succes în arena internațională — și-au onorat cărțile de vizită, fiind principalii animatori ai cursei. Cei mai de temut adversari ai lor au fost **motocicliștii Janos Berki (Ungaria) și Peter Iliev (Bulgaria). În manșa a 14-a, decisivă pentru stabilirea învingătorului, s-au aliniat la start Emerik Zito, Sigismund Pitko (ambii polonezi), Janos Berki și Peter Iliev. Confruntarea favoriților a satisfăcut pe deplin, cei patru alergători au făcut uz de întregul lor arsenal tehnic, au luptat „corp la corp" pe turnante, dispută în care a învins, în cele din urmă, grație unui plus de viteză în linie** dreaptă, polonezul Sigismund Pitko. Derbyul românesc, care i-a reunit pe linia de plecare pe Ion Bobîlneanu, Ion Marinescu, Cornel Voiculescu și Ion Ioniță, a dat cîștig de cauză campionului țării, Ion Bobîlneanu. **El a fost, de altfel, singurul motociclist al nostru care s-a situat printre animatorii acestui reușit concurs.**

Organizarea și arbitrajul s-au ridicat la înălțimea concursului.

CLASAMENT: **1. S. Pitko (Polonia) 15 p; 2. J. Berki (Ungaria) 14 p,** 3. Em. Zito (Polonia) 13 p, 4. I. Bobîlneanu (România) 12 p., 5. P. Iliev (Bulgaria) 11 p., 6. T. Danko (Ungaria) 10 p.

Revanșa va avea loc duminică dimineață, la București, pe stadionul Metalul.

Traian IOANIȚESCU

POPICE — RAPID BUCUREȘTI PARTICIPĂ LA CEA DE A V-a EDIȚIE A CAMPIONATULUI EUROPEAN FEROVIAR

Între 14 și 18 august va avea loc în Austria, la Viena, cea de a V-a ediție a **Campionatului european feroviar de popice**, competiție rezervată formațiilor masculine. Întrecerile, care se organizează din patru în patru ani, se vor bucura de prezența a 10 echipe sau reprezentative feroviare din **Bulgaria, Cehoslovacia, Franța, R.D. Germană, R.F. a Germaniei, Italia, Iugoslavia, România, Ungaria** și **Austria**. Țara noastră va fi reprezentată de echipa **Rapid București**, care la ediția precedentă, la Mainz, în R.F.G. a ocupat valorosul loc II (titlul a revenit reprezentativei feroviare a R.F. a Germaniei). Acum, după calculul hîrtiei, marea favorită a întrecerilor este Austria.

De menționat că la europene se va juca după programul clasic, pe echipe formate din cîte șase jucători, fiecare lansînd cîte 200 de bile, la „izolate" și la „pline".

Rapid București va deplasa la Viena, în cursul zilei de azi, următoarea echipă: **Constantin Rădulescu, Alexandru Vrînceanu, Vasile Mănțoiu, Ion Petru** — maeștri ai sportului, **Constantin Tudor, Ion Lupșan** și **Marin Grigore**; antrenor: **Ion Petru**.

PREGĂTIRI PENTRU NOUL CAMPIONAT

● Ediția 1972—1973 a campionatului Diviziei A, la bărbați și femei, se va desfășura după sistemul ultimei ediții adică 20 de formații la femei și tot 20 la bărbați. Echipele sînt împărțite, după criterii geografice, în cîte două serii, Sud și Nord. Întrecerile vor începe la 23 septembrie. Reamintim că echipele nou promovate în prima categorie a campionatului sînt: la femei: — **Frigul București, Instalatorul București** (seria Sud), **Record Cluj** și **U.T. Arad** (s. Nord); la bărbați — **Victoria Bod** (jud. Brașov), **Laromet București** (s. Sud), **Spartac Satu Mare** și **Jiul Petrila** (s. Nord).

● Tragerea la sorți a programului campionatului Diviziei A va avea loc în ziua de 25 august, la sediul F.R. Popice.

● Perioada de transferări, pentru echipele de toate categoriile, se încheie la 30 august. Se pare că, în noul campionat, echipele vor folosi aceleași efective, întrucît, pînă acum la federație s-a înregistrat un număr foarte mic de cereri de transferări. Printre cei care și-au manifestat dorința de a-și părăsi echipele se numără **Maria Rus-Mălan,** fosta componentă a echipei naționale, care vrea să plece de la C.S.M. Reșița la I.C. Oradea.

AERONAUTICA — CAMPIONATUL NAȚIONAL DE ZBOR FĂRĂ MOTOR

IAȘI, 11 (prin telefon). — Cea de a treia etapă a campionatului național de zbor fără motor (cu invitați străini) s-a disputat tot pe distanța Iași — Ruginoasa — Iași (122 km). De data aceasta 18 concurenți au reușit să parcurgă întregul traseu. Maestrul emerit al sportului *Mircea Finescu*, care participă în afara concursului, cu prototipul *IS 29D*, a scos în această probă un rezultat (660 p) mai puțin bun decît în primele două (262 p; 1 000 p). El se menține totuși în apropierea liderului, cehoslovacul *Frantisek Necid* la 271 p și cu un avans de 184 p față de polonezul *Stanislaw Witek*, al doilea în clasamentul oficial.

Clasamentul celei de a treia probe:

1. Ludovic Iambrich (Cehoslovacia) 1 000 p
2. Frantisek Necid (Cehoslovacia) 939 p
3. Stanislaw Witek (Polonia) 872 p
4. Ion Alexa (Aeroclubul Moldova Iași) 686 p
5. Aurel Otînjac (Aeroclubul Moldova Iași) 673 p.

Clasamentul general:

1. Frantisek Necid (Cehoslovacia) 2 193 p
2. Stanislaw Witek (Polonia) 1 809 p
3. Zoltan Nagy (Aeroclubul Mureșul Tg. Mureș) 1 623 p
4. Mihai Bîndea (Aeroclubul Aurel Vlaicu București) 1 617 p
5. Valentin Romașcu (Aeroclubul Aurel Vlaicu București) 1 431 p.

Vineri la ora 13,30 s-a dat startul în cea de a patra probă a campionatului pe distanța Iași — Pașcani — Iași, traseul fiind ales în funcție de condițiile atmosferice din zonă.

De azi, în Capitală — TURNEU INTERNAȚIONAL DE HANDBAL FEMININ

Începînd de astăzi, timp de trei zile, terenul Tineretului din Capitală va găzdui un turneu internațional de handbal feminin, organizat de C. S. Școlar București. La competiție vor participa următoarele formații: *Spojnim Varșovia, Spartac București, Construcții București* și *C. S. Școlar*. Întrecerile au loc după următorul program: azi, de la ora 17,30; mîine de la ora 9,30 și luni de la ora 17,30.

BASCHET — REPREZENTATIVA DE SENIORI VA EFECTUA UN TURNEU ÎN R. P. CHINEZĂ

Reprezentativa masculină de baschet a României a plecat, ieri, în R.P. Chineză unde va susține, pînă **la 1 septembrie**, în compania reprezentativei țării gazdă, o serie de **meciuri.**

Lotul este alcătuit din următorii jucători: **Diaconescu, Popa, Tarău, Georgescu, Chivulescu, Pîrșu, Savu, Roman, Dumitru, Zdrenghea, Barna, Banu.** Antrenori: **Al. Popescu și E. Sarosi**; medic: **dr. T. Minescu**; conducător al delegației: **P. Iovițǎ.**

Din selecționata care a participat la Balcaniada de la Sarajevo, nu au putut face deplasarea Novac, Cernat, Oczelak (reținuți de examene școlare) **și Ivascenco** (accidentat).

„3 SECUNDE"

● **Noul antrenor al echipei masculine Universitatea Cluj este prof. Vasile Geleriu, care îl înlocuiește pe dr. Mircea Bugnariu. Prof. Geleriu a antrenat,** de-a lungul carierei sale, formația de băieți Steagul roșu Brașov (preluată de la Gh. Roșu) și pe cea de fete Universitatea Cluj (preluată de la Alexandru Șerban).

● Tot la Cluj, un alt transfer, în perspectivă, și anume cel al echipei feminine A.S. Armata, la Universitatea.

● Prin despărțirea de baschet a antrenorului Traian Constantinescu (timp de două decenii a profesat la Crișul Oradea, un sezon la Universitatea Timișoara, actualmente este vicepreședinte al clubului de fotbal Bihorul), a rămas vacant postul de antrenor al team-ului de băieți Universitatea Timișoara. După toate probabilitățile, locul lui Traian Constantinescu va fi preluat de maestrul sportului Nicolae Viciu, jucător al echipei, coșgeter al ultimelor două ediții ale diviziei A și antrenor la divizionara B, Voința Timișoara.

● Aflați acum în concediu (cu excepția celor incluși în lotul reprezentativ plecat în R.P. Chineză), baschetbaliștii de la Dinamo București se vor reuni în ziua de 17 august, pentru a începe antrenamentele în vederea participării la campionatul republican și la Cupa campionilor europeni. Pregătirile vor continua pînă în luna septembrie, cînd formația prof. Dan Niculescu va susține la București, în compania echipei Ruda Hvezda Pardubice, cîteva întîlniri de verificare.

● Trei talentate junioare ale Școlii sportive nr. 2 (antrenor Constantin Dinescu) își vor pune candidatura pentru a suplini absența din formația Politehnicii București, a maestrei sportului Cornelia Taflan care, în curînd, va deveni mamă.

PROGRAMUL BALCANIADEI DE JUNIORI DE LA PLOIEȘTI

Comisia de organizare a celei de a X-a ediții — jubiliară — a campionatului balcanic de juniori, găzduită între 19 și 23 august de moderna sală Victoria din Ploiești, a stabilit ca meciurile să se dispute după următorul program:

SÎMBĂTĂ 19, DE LA ORA 14,30: **România** — **România II**, Iugoslavia — Turcia, Grecia — Bulgaria; DUMINICĂ 20, DE LA ORA 16,30: România II — Iugoslavia, Bulgaria — Turcia, **România — Grecia**; LUNI 21, DE LA ORA 16,30: România II —Grecia, Iugoslavia — Bulgaria, **România — Turcia**; MARȚI 22, DE LA ORA 16,30: România II — Turcia, Iugoslavia — Grecia, **România — Bulgaria**; MIERCURI 23, DE LA ORA 16: România II — Bulgaria, Turcia — Grecia, **România — Iugoslavia.**

Între cele două importante competiții internaționale („Cupa Prieteniei", unde au ocupat un onorabil loc III, și campionatul balcanic de la Ploiești), juniorii României se pregătesc la Poiana Brașovului. În imagine, exercițiu de aruncare la coș de sub panou

Foto: Dragoș NEAGU

NATAȚIE — CEI MAI TINERI CAMPIONI AI ȚĂRII

Au luat sfîrșit campionatele naționale de copii (categ. C și D) desfășurate în Capitală. Iată rezultatele tehnice:

COPII D—50 m delfin (b): **C. Negrău** (Crișul) 44.8; 50 m delfin (f): **Ildico Zaborski** (Crișul) 42,3; 4x50 m mixt (b): **Șc. Sp. Reșița** 3:17,1; 4x50 m mixt (f): **Șc. Sp. Reșița** 3:36,8; 50 m liber (f): **I. Zaborschi** 37,8; 50 m liber (b): **S. Plev** (Șc. Sp. Reșița) 40,0; 4x50 m spate (f): **Șc. Sp. Reșița** 3:16,2; 4x50 m spate (b): **Dunărea Galați** 3:10,6; 4x33 m liber (b): **Șc. Sp. Reșița** 1:49,1; 4x33 m liber (f): **Șc. Sp. Brăila** 1:53,9; 33 m bras (b): **E. Șerban** (Dunărea) 31,7; 33 m bras (f): **Irina Pănulescu** (Petrolul) 29,8; 4x33 m delfin (b): **Dunărea** 2:06,7; 4x33 m delfin (f): **Șc. Sp. Brăila** 2:14.5; 33 m spate (f): **I. Pănulescu** 27,7; 33 m spate (b): **C. Negrău** 28,0; 4x33 m bras (f): **Șc. Reșița** 2:32,9; 4x33 m bras (b): **Șc. Sp. Reșița** 2:20,0.

COPII C—50 m bras (b): **Fl. Mustață** (Șc. Sp. Brăila) 43,7; 50 m bras (f): **Viorica Rusu** (Dunărea) 46,2; 100 m spate (b): **V. Juhas** (Crișul) 1:27,9; 100 m spate (f): **Luminița Costandache** (Șc. Sp. Brăila) 1:30,2; 50 m liber (f): **Marilena Măgiașu** (Dinamo) 37,6; 50 m liber (b): **R. Ioan** (Șc. Sp. Cluj) 33,8; 100 m bras (f): **V. Rusu** 1:41,3; 100 m bras (b): **Fl. Mustață** 1:36,1; 133 m mixt (b): **G. Tănase** (Petrolul) 2:01,8; 133 m mixt (f): **Mariana Marin** (Șc. Sp. Reșița) 1:59,6; 66 m delfin (b): **F. Vișan** (Șc. Sp. Ploiești) 53.2; 66 m delfin (f): **Mariana Paraschiv** (Rapid) 59,7; 66 m liber (b): **R. Ioan** 1:15,6; 66 m liber (f): **L. Costandache** 1:21,0; 66 m spate (f): **M. Marin** 55,6; 66 m spate (b): **R. Ioan** 57,0; 100 m delfin (f): **M. Paraschiv** 1:34,5; 100 m delfin (b): **F. Vișan** 1:26,6; 4x50 m delfin (f): **Șc. Sp. Reșița** 3:20,1; 4x50 m liber (b): **C.S.Ș. Buc.** 2:32,2; 4x50 m liber (f): **Șc. Sp. Reșița** 2:44,8; 4x50 m delfin (b): **Șc. Sp. Reșița** 2:54,8; 4x50 m mixt (f): **Șc. Sp. Reșița** 2:57,7; 4x50 m mixt (b): **C.S.Ș. Buc.** 2:48.1.

DISPUTĂ REȘIȚA – PLOIEȘTI ÎN CAMPIONATELE COPIILOR

REȘIȚA, 11 (prin telefon de la corespondentul nostru județean). În localitate au început întrecerile campionatelor naționale de înot rezervate copiilor din categoria B (11—12 ani) și A (13—14 ani). Iată primele rezultate:

COPII A 100 m liber (b): AD. POPOVICI (Petrolul) 60.7, C. Chiuaru (Șc. sp. 2) 64.2; 100 m liber (f): DANIELA GEORGESCU (Dinamo) 68,5, Julieta Mirosu (Șc. sp. Reșița) 68,7; 100 m bras (b): D. ALDEA (Petrolul) 1:16,8, Cr. Constantinescu (Petrolul) 1:21,0, 100 m bras (f): CAMELIA HOȚESCU (Petrolul) 1:25,0, Ana Georgiu (Șc. sp. Reșița) 1:26,5; 200 m mixt (b): D. GROPȘAN (Șc. sp. Reșița) 2:34,1, E. Tschiltsche (Progresul) 2:36,4; 200 m mixt (f): DANIELA GEORGESCU (Dinamo) 2:49.8, Mariana Giurcă (Șc. sp. Reșita) 2:50,0; 4x100 m mixt (b): PETROLUL 4:49.8; 4x100 m mixt (f): ȘC. SP. REȘIȚA 5:22,6.

COPII B — 100 m liber (b): H. HABETLER (Șc. sp. Timiș) 67.0, M. Mandache (Petrolul) 68.3; 100 m liber (f): ANA VAMOȘI (Crișul) 1:11,0, Daniela Roșca (Șc. sp. Timiș.) 1:14.8, 100 m bras (b): L. ENE (Rapid) 1:26,7, Al. Szabo (C.S.M. Cluj) 1:29.7; 100 m bras (f): JUDIT HUNIADI (Șc. sp. Reșița) 1:29.4, Carmen Bendoiu (C.S.S.) 1:29,8, 200 m mixt (b): ȘT. MITU (Dunărea) 2:48,3, I. Meder (Șc. sp. Tg. Mureș) 2:56,0; 200 m mixt (f): MARIANA COSTEA (C.S.S. Buc.) 2:54,4, Mihaela Georgescu (Petrolul) 2:55,0; 4x100 m mixt (b): PETROLUL 5:27,8; 4x100 m mixt (f): PETROLUL 5:40,6.

Doru GLĂVAN

ATLETISM — CONCURS INTERNAȚIONAL PE „DINAMO"

În zilele de 9 și 10 august a avut loc, pe stadionul Dinamo din Capitală un concurs atletic între echipele Dinamo București și C.A.E.J. din Liban. Confirmînd bunele tradiții ale atletismului românesc, echipa Dinamo a cîștigat net întrecerea, dominîndu-și concurenții la toate probele.

Întrecerea atletică s-a ridicat la un nivel superior, realizîndu-se în cadrul ei cîteva rezultate remarcabile. Astfel au fost stabilite două recorduri naționale ale României și nu mai puțin de 6 recorduri naționale ale Libanului — la seniori și 4 la juniori. Primul record românesc este obținut de ștafeta 4x200 m (b), cu rezultatul de 1:26,0 (record național), iar al doilea de ștafeta 4x200 m (f), cu rezultatul de 1:44,6 (record național de club). Se cuvine a fi consemnate și recordurile naționale stabilite de atleții din Liban, obținute la 110 mg (b) Georgeos Attia — 15,5; 200 m (b) Cristian Tonquie — 22,2; 1500 m (b) Nabil Chonery — 3:59,9; 3000 m (b) Rabih Fadoul — 8:52,4; 4x200 m (b) — 1:36,5 și 4x200 m (f) 1:57,6.

La aceste performanțe se adaugă și cîteva rezultate, care merită a fi subliniate, obținute de atleții români: ștafeta 4x100 m (b) a realizat un timp bun de 41,2; Sandu Mitrofan a terminat 200 m în 21,6; iar Alexandru Munteanu obține cu 10,6 la 100 m un rezultat superior celui înscris de Gh. Zamfirescu la Balcaniada de la Izmir (10,7).

★

Luni 14 august, la ora 18, va avea loc un nou concurs atletic între echipele Dinamo București și C.A.E.J. Liban, pe stadionul din șos. Ștefan cel Mare.

Claudiu SECARA

TIR

(Urmare din pag. 1)

În sfîrșit, referindu-ne la evoluția generală a țintașilor noștri la pistol viteză, am dori să facem o ultimă remarcă. Aceea că se pierd încă puncte prețioase la seriile de 8 și 6 secunde. Faptul este fără îndoială surprinzător dacă ne gîndim că este vorba de sportivi de certă clasă internațională. Dar, zilele de antrenament care au mai rămas pot aduce ameliorările necesare.

Rezultate și clasamente, concursul I: 1. **Ion Tripșa** 591 p (**manșa I**: 295 p, **manșa a II-a**: la 8 secunde: 50+50; 6 s: 50+50; 4 s: 48+48=296 p), 2. Marcel Roșca 586 p (manșa I: 292 p, manșa a II-a: 8 s: 50+50; 6 s: 50+47; 4 s: 48+49=294 p), 3. Virgil Atanasiu 583 p (manșa I: 292 p, manșa a II-a: 8 s: 50+49; 6 s: 49+50; 4 s: 47+46=291 p). **Dan Iuga** a înregistrat următoarele rezultate: 591 p (manșa I: 296 p, manșa a II-a: 8 s: 50+50; 6 s: 50+50; 4 s: 47+48=295 p).

Concursul al II-lea: 1. **Ion Tripșa** 591 p (manșa I: 294 p, manșa a II-a: 8 s: 49+50; 6 s: 50+50; 4 s: 49+49=297 p), 2. Virgil Atanasiu 589 p (manșa I: 296 p, manșa a II-a: 8 s: 50+49; 6 s: 50+50; 4 s: 46+48=293 p), 3. Marcel Roșca 585 p (manșa I: 291 p, manșa a II-a: 8 s: 50+50; 6 s: 47+50; 4 s: 49+48=294 p). **Dan Iuga** a obținut 594 p (manșa I: 297 p, manșa a II-a 8 s: 50+49; 6 s: 50+50; 4 s: 49+49= 297 p).

CANOTAJ — STARTURI FOARTE POPULATE ÎN CAMPIONATELE JUNIORILOR

BACĂU, 11 (prin telefon). O deosebită amploare caracterizează actuala ediție **a campionatelor de juniori la canotaj academic,** ale căror întreceri au început joi, **pe racul Șerbănești II Bacău.** Pe programul concursului figurează **nu mai puțin de 31 de probe,** rezervate juniorilor mici (15—16 ani), juniorilor mari (17—18), categoriei tineret (19) **și pentru a doua oară copiilor de 13—14 ani.** Organizarea întrecerilor face față cu succes bogatei participări a celor **peste 400 de vîslași și rameri, din 23 de cluburi** și asociații, dar **concurenții au avut de** înfruntat valuri mari **ridicate de** vîntul **puternic, fapt care a făcut mai dificilă** disputarea curselor. **Iată care sînt primii medaliați** ai acestei competiții de perspectivă: **2 vîsle (b) 500 m copii: 1. U.T. Arad (Ion Vifor, Ștefan Szlahotka)** 1:48,5, 2. C.S. Buc. (A. Frost, M. Bordeianu) 1:53,8, 3. C.S.S. Buc. (C. Burmuz, D. Dobre) 1:57,5; **4+1 rame junioare mici (500 m): 1. Metalul Buc. (Olimpia Balaci, Mariana Sîrbu, Eleonora Dumitru, Lidia Loghinov + Emilia Torcătoru)** 1:53,7, 2. Olimpia Buc. (V. Mihalcea, M. Scaldi, M. Marcu, A. Papp + M. Duică) 1:56,5, 3. Șc. sp. 1 Buc. (M. Cutu, C. Moldoveanu, C. Gheorghiță, M. Marton + I. Ghiță) 2:00; **schif simplu (b) copii 500 m: 1. Alexandru Matei (C.S.S. Buc.)** 1:49,0, 2. Ladislau Arato (U.T.A.) 1:50,2, 3. Cr. Șerbănescu (Rapid Buc.) 1:56,5; **2 vîsle junioare mici (500 m): 1. C.N.U. (Georgeta Tarcea, Sofia Constantin)** 1:49,5, 2. S.C. Bacău (Steliana Ignat, Tamara Borta) 1:51,7, 3. Șc. sp. 1 Buc. (Mihaela Simion, Elena Mihai) 1:52,5; **4+1 vîsle junioare mici (500 m): 1. Șc. sp. Timișoara (Maria Rakici, Rodica Ilieș, Ingeborg Adam, Mariana Pfau + Maria Vilceanu)** 1:48,2, 2. Șc. sp. 1 Buc. (S. Constantinescu, R. Siman, C. Răduțu, I. Băzerea + E. Stan) 1:52,0, 3. Șc. sp. Energia Buc. (J. Vintilă, D. Anton, D. Brau, M. Bădălău și M. Gavrilă) 1:53,5; **2 vîsle (f) 500 m copii: 1. C.S.S. Buc. (Emilia Niederkorn, Iuliana Iosif)** 2:07,0, 2. Sc. sp. Arad (Helga Biringer, Lotte Eichman) 2:10,0, 3. C.S.S. Buc. (Sabina Ciornei, Doina Gurău) 2:17,0; **4+1 rame junioare mari (750 m) 1. C.N.U. (Mariana Stavăr, Carmen Constantinescu, Georgeta Militaru, Stela Sandru + Ștefania Nițescu)** 2:45,2, 2. Șc. sp. 1 Buc. (A. Gorotkov, I. Marton, D. Tudor, D. Ilie + I. Ghiță) 2:46,5, 3. C.F.R. Timișoara (C. Schmidt, A. Stoica, F. Stoica, D. Cimbru + I. Körösi) 2:47,8; **simplu junioare mari (750 m): 1. Codruța Blidaru (CNU)** 3:02,0, 2. Renatte Müller (Voința Timiș) 3:13,0, 3. Valeria Goncearenko (Șc. sp. 1 Buc.) 3:15,0 **4+1 vîsle junioare mari (750 m): 1. Șc. sp. Timișoara (Elena Kakici, Dorothea Popovici, Doina Leșiu, Iuliana Leșiu + Maria Redl)** 3:38,5, 2. Olimpia Buc. (R. Caramfil, A. Vlad, I. Grigore, M. György + M. Duică) 3:51,0, 3. **Metalul Buc.** (R. Gheorghiu, F. Sofronie, I. Balaban, F. Budică + E. Torcătoru) 3:53,0.

RÎNDURI DIN SCRISORILE Dv...

● „În ziarul dv. am văzut o fotografie a lui Ilie Năstase și ni s-a părut că are verighetă. Este căsătorit? Cu cine? Căsătorit sau necăsătorit noi îl iubim, îi urăm viață lungă și, în continuare, glorie sportivă" (UN GRUP DE ADMIRATOARE) **Merită să-l iubiți, bineînțeles. În ceea ce privește căsătoria... n-aveți grijă. Deocamdată este n e î n s u r a t.**

● „Am nevoie de programul turului diviziei naționale A de fotbal. Vă rog să mi-l trimiteți" (CAROL MARTIN, str. Mihai Viteazu nr. 30, Lipova). **N-avem așa ceva. Vă recomandăm să-l căutați la o bibliotecă, de pildă, într-o colecție a ziarului nostru. Îl găsiți în ziarul de vineri 14 iulie.**

● „De ce i se spune lui Dinu de la Dinamo, „procurorul"?" (GHEORGHE ROȘU, Bistrița). **Este un fel de poreclă, dată în glumă, pornind de la faptul că excelentul nostru fotbalist este student la Facultatea de Științe Juridice din București. Tot atît de bine putea să i se spună, pe același motiv, judecătorul, avocatul ș.a.m.d., dar poate pentru că nu iartă pe nimeni...**

● „Am citit în ziarul dv. din 1 august, într-un material, că inginerul Otto Abraham este directorul general al Centralei Cărbunelui Petroșani. Or, știu că nu este așa" (ION STUJAN, Petroșani). **Aveți dreptate, este o greșeală pe care o regretăm. Inginerul pe care il amintiți este director economic comercial.**

● „Vă rog respectuos să-mi comunicați unde îl pot găsi pe sportivul Șerban Ciochină?" (DUMITRU BAJAN, com. Potcoava, satul Sinești, jud. Olt) **Simplu: La clubul Metalul din București.**

● „Dumitru de la Rapid va juca la Steaua. Dezlegarea a fost dată cu condiția ca fostul rapidist să revină la echipa sa după ce își face stagiul militar?" (MAXIM CONSTANTIN, str. Bistriței 51 bis, Piatra Neamț) **Și la Piatra Neamț sînt rapidiști, sau vreți doar să știți? Ei bine, dezlegarea nu implică nici o obligație viitoare de reintoarcere la clubul care ți-a dat-o.**

● „S-a micșorat simțitor spațiul rezervat fotbalului din cea de-a III-a pagină a ziarului dv. De ce? (N. H., Brăila) **Simplu: fiindcă a fost „sezon mort", de vacanță. O dată cu reînceperea campionatului lucrurile se vor schimba. Fiți fără grijă.**

● „În Tg. Neamț, ziarul Sportul este distribuit cu totul necorespunzător la chioșcuri, mai ales în centru. Mă jenez de ceea ce spun, dar cred că ele sînt „dosite". Nu puteți face nimic?" (N. IOAN, din Tg. Neamț). **Lăsăm totul în seama Oficiului P.T.T.R. din localitate, dator să ia măsuri, cu atît mai mult cu cît „procedeul" se mai petrece, după cîte am aflat, și cu alte publicații cerute.**

● „La rubrica de tenis de masă a apărut numele unei sportive: Ildiko Gyögypall, în loc de Ildiko Gyöngyosi. Vă rog să faceți cuvenita rectificare. Sînt tatăl și, totodată, antrenorul ei" (EDUARD GYÖNGYOSI, str. Dealul Roșu 3, Lupeni) **Sînteți mulțumit?**

● „Doresc să fac schimburi — cu cititori ai ziarului — de micro fanioane, fotografii (grup sau individual), ecusoane, insigne ale echipelor europene și de la noi" (COMES AUGUSTIN, str. Remetea nr. 17, Tg. Mureș). **Numai să aveți cu cine! În ceea ce ne privește, v-am ajutat cum am putut.**

Modesto FERRARINI

LA ARAD — O EXCELENTĂ INIȚIATIVĂ

(Urmare din pag. 1)

mat în cît mai multe din orașele și județele țării.

La Arad, organele locale de partid și de stat, răspunzînd interesului cetățenilor și cu sprijinul acestora, au realizat, un splendid ștrand pe malul Mureșului. Iată cum a fost începutul...

Vechea doleanță a arădenilor a început să se concretizeze în cadrul comisiei de sistematizare a Consiliului popular municipal. În anul 1969 au început primele lucrări care au continuat mai intens în anii următori. Ștrandul arădean are o echipare dintre cele mai complexe și moderne pentru practicarea exercițiilor fizice, sporturilor, activităților distractive și oferă o gamă largă de modalități și forme de recreare, odihnă activă, destindere și petrecere plăcută și folositoare a timpului liber. Aici se află peste 500 cabine, diferite vestiare, dușuri cu apă caldă și rece, chioșcuri cu răcoritoare, cofetărie, punct farmaceutic, restaurant cu grădină de vară, dotări igienico-sanitare etc. **La dispoziția cetățenilor se află un bazin de înot pentru copii, unul pentru adulți, plajă, locuri de odihnă la umbră, 5 terenuri de minifotbal, terenuri de volei, baschet, popicărie, stand de tir, spații pentru jucat șah, table, 11 mese pentru tenis de masă, locuri de joacă pentru copii, centre pentru închirierea contra cost a unor articole de plajă și sport.** Ambianța plăcută a ștrandului este întregită de o minunată zonă de verdeață, plantații, alei, flori (totul datorită spiritului gospodăresc în care este întreținut ștrandul prin grija Consiliului popular Municipal).

Ștrandul din Arad, oferă o dovadă elocventă a faptului că cetățeni de diferite vîrste simt nevoia ca după programul de muncă să iasă individual, în anturajul familiilor sau al prietenilor, din mediul obișnuit al biroului, atelierului sau școlii, din aerul poluat al orașului și zgomotul străzii, spre zone de agrement unde să aibă la dispoziție condiții și posibilități pentru recreare, distracție, mișcare, efort fizic și pentru practicarea sporturilor preferate.

Cît reprezintă ștrandul din Arad pentru cetățenii orașului putem deduce din solicitarea intensă a acestuia în timpul zilelor călduroase, cînd el ESTE VIZITAT DE 8 000—10 000 DE TINERI ȘI VÎRSTNICI. O reflectare a interesului crescînd pentru sport, a pasiunii și participării cu plăcere la activitățile atractive o dovedește și faptul că amenajările pentru sport și cele de joacă rezervate copiilor sînt în permanență deosebit de populate. Nu este, desigur, lipsit de importanță nici faptul că unele din aceste amenajări cum sînt standul de tir, popicăria, cabina pe bază de abonament, puse la dispoziția vizitatorilor se dovedesc a fi și de **remarcabilă rentabilitate economică.**

În **preocuparea** Consiliului județean pentru educație fizică și sport Arad de a stimula activitatea la ștrand se înscrie **inițiativa organizării unei competiții, la minifotbal denumită** „CUPA ȘTRANDULUI". Participă trei serii, cu 36 echipe. Aceste echipe sînt constituite după preferințele jucătorilor, ca reprezentative de străzi, cartiere, blocuri, locuri de muncă etc.

Acum cîteva zile s-au încheiat întrecerile desfășurate sistem turneu pe serii, turneul final cu participarea primelor 4 echipe clasate, precum și turneul de consolare, cu echipele clasate pe locurile 5—8. Deși se joacă pe nisip, cu mingi din material plastic, competiția a luat amploarea unui adevărat campionat. Pe avizierul din incinta ștrandului se pot citi la zi regulamentul competiției, programarea jocurilor pe etape, a arbitrilor, clasamentele pe serii, regulamentul de transferări, diferite comunicări etc.

Este un fapt cunoscut că tinerii și vîrstnicii manifestă o largă adeziune pentru sport. Aceasta, însă, nu este suficient pentru că **în destul de multe localități lipsește o activitate sportivă de masă corespunzătoare, sistematică și eficientă.**

Aceasta este și urmarea faptului că ÎN TIMP CE ÎN UNELE LOCALITĂȚI SE ÎNMULȚESC EXPERIENȚELE POZITIVE pentru dezvoltarea condițiilor materiale necesare atragerii maselor largi în practicarea exercițiilor fizice și a sportului, ÎN ALTELE NU SE REALIZEAZĂ O ÎMBINARE DORITĂ ÎNTRE CERINȚELE CETĂȚENILOR — mai ales ale tineretului — ȘI PREOCUPĂRILE CELOR DATORI SĂ LE DEA CURS. Consecințe: slaba dotare cu baze sportive a unor municipii, orașe, comune, școli, mari întreprinderi. Situația din acest punct de vedere înregistrează o evoluție puțin mulțumitoare în noile cartiere și școli. Mai sînt și alte probleme încă nerezolvate: **insuficienta folosire a bazelor sportive existente; continuă să se desființeze baze sportive fără a se realiza altele în loc; repartizarea nejudicioasă a bazelor sportive în cadrul localităților etc.**

Aceste carențe ar putea fi prevenite dacă peste tot s-ar acorda atenția cuvenită educației fizice și sportului ca o problemă de interes național, o problemă cu implicații importante asupra formării tineretului și sănătății populației.

fotbal

ASTĂZI, LA ORA 18, START ÎN „CUPA MUNICIPIULUI BUCUREȘTI"

● *Prima partidă: Sportul studențesc - Steagul roșu* ● *Ora 20: Dinamo - Steaua*

Tradiționala competiție fotbalistică dotată cu „Cupa Municipiului București" debutează azi — în cea de a VI-a ediție a sa — pe Stadionul 23 August.

Începînd de la ora 18 se va disputa un meci inedit în rîndul divizionarelor noastre A, **Sportul studențesc — Steagul roșu Brașov,** noua promovată pe prima scenă fotbalistică a țării întîlnind team-ul de la poalele Tîmpei, invitat la competiție în locul Rapidului, care se află în aceste zile în turneu în Spania.

Partida se anunță echilibrată, experienței și forței de joc binecunoscute ale echipei brașovene, „11"-le studenților bucureșteni opunîndu-le elanul și ambiția, principalele atuuri ale proaspetei divizionare A.

De la ora 20 — o partidă cu veche și frumoasă tradiție în socce-rul românesc, un etern „cap de afiș" care, indiferent de condiția celor două echipe — în fruntea sau pe la mijlocul clasamentelor, campioane, cîștigătoare de cupe sau deținătoare ale unor modeste locuri (în acest an locul 7 — Dinamo, locul 9 — Steaua; se mai întîmplă și asemenea lucruri în viața unor formații) a polarizat maximum de interes în jurul său.

Dinamo, cu a sa jumătate de efectiv din echipa națională — **Dinu, Deleanu, Radu Nunweiller, Lucescu, Dumitrache,** fost și dorit vîrf al reprezentativei noastre — este așteptată cu legitim interes, spectatorul urmărind în evoluția sa descifrarea viitoarelor performanțe nu numai ale multiplei campioane, ci și ale titularilor care ne vor reprezenta în preliminariile viitorului campionat mondial.

La rîndul său, Steaua se prezintă în acest debut de sezon întărită cu cîteva elemente care nu mai au nevoie de o recomandare specială; **Dumitru** — titular al echipei naționale, **Voinea** — fost titular în atacul echipei reprezentative, golgeter a numeroase campionate, **Iordache** — o mare promisiune a fotbalului nostru, pe care mulți îl văd „moștenind" locul în poarta „11"-lui tricolor. În fine, un tînăr mijlocaș de viitor, **Dumitriu** (fost la Progresul), în care antrenorii Stănescu și Constantin își pun mari speranțe. Firește, noua „distribuție" a Stelei stîrnește multe speranțe în rîndul suporterilor săi și multă curiozitate în rîndul numeroșilor iubitori ai fotbalului din țara noastră.

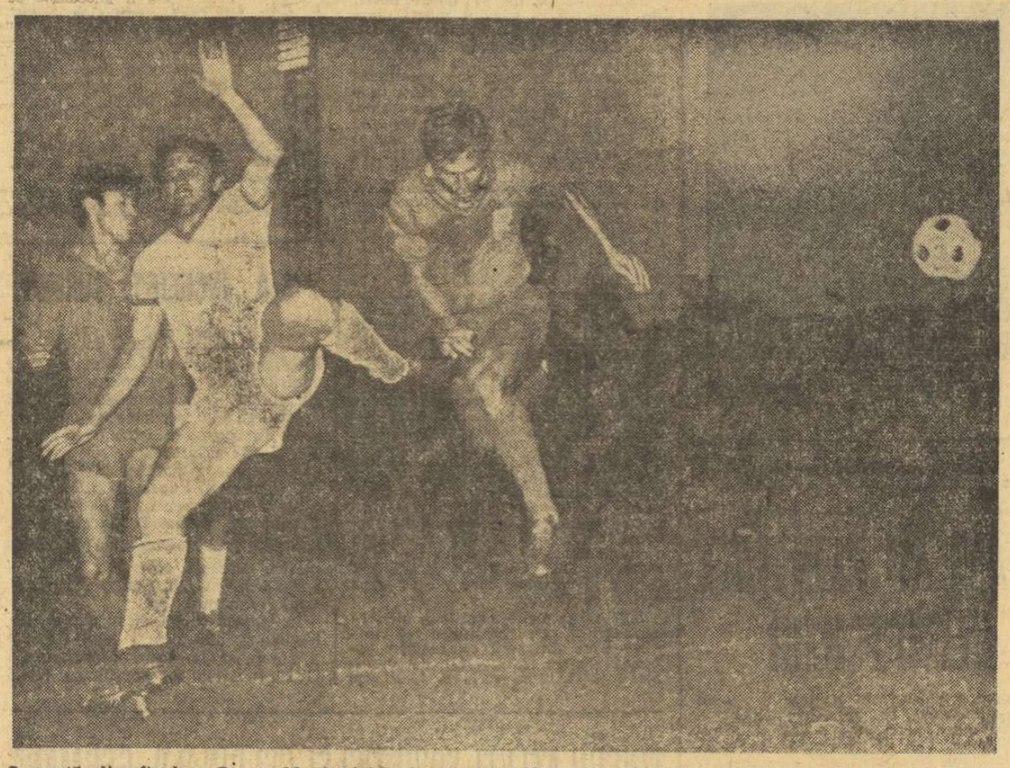

Secvență din finala „Cupei Municipiului București", ediția a V-a, care a revenit echipei Steaua, învingătoare asupra Politehnicii Iași cu scorul de 4—1

Rămîne de văzut astă-seară care este valoarea de start a celor două prestigioase nume din fotbalul nostru.

Duminică, de la ora 18, se va disputa partida care va desemna ocupantele locurilor 3 și 4, iar de la ora 20 meciul care va stabili cîștigătoarea trofeului.

Așa cum s-a mai anunțat, Stadionul 23 August va fi sîmbătă și duminică scena și a unui program polisportiv, dominat, fără îndoială, de festivitatea sosirii flăcării olimpice.

ECHIPA RAPID EVOLUEAZĂ ASTĂZI ȘI MÎINE LA ELCHE

Continuîndu-și turneul în Spania, echipa Rapid va evolua astăzi și mîine în localitatea Elche, în cadrul unui triunghiular la care mai participă formația gazdă, Elche, și Honved Budapesta.

Astăzi, feroviarii bucureșteni vor întîlni pe Elche, iar mîine pe Honved și — așa cum ne spunea antrenorul Bazil Marian în convorbirea telefonică purtată cu el — vor depune toate eforturile ca printr-o comportare corespunzătoare să șteargă slaba impresie lăsată în precedentul turneu, de la Valencia.

De altfel, în tot cursul acestei săptămîni Rapidul a efectuat antrenamente zilnice cu caracter fizic și tehnico-tactic. În aceste două partide de la Elche (ambele se vor desfășura în nocturnă cu începere de la ora 20,30 — ora României), **Bazil Marian** îi va utiliza, se pare, și pe **Codrea** și pe Petreanu care, după cum se știe, au început mai tîrziu decît colegii lor perioada de pregătire.

Iată și formația probabilă a Rapidului pentru meciul de azi: **Răducanu — Pop, Boc, Mușat, Ștefan (Codrea) — Naom, Angelescu — Năsturescu (Petreanu), Marin Stelian, Neagu, Dumitriu III.**

Turneul de la Elche va lua sfîrșit luni cu partida Elche—Honved.

Marți rapidiștii vor pleca la Barcelona, urmînd să se întoarcă în patrie miercuri la amiază.

ÎNSEMNĂRI

CUVINTE PENTRU TROI ȘI ALȚII...

De, este adevărat. Nu prea îmi venea să cred, dar o verificare a loturilor, „la zi", din A m-a convins. S-a produs cea mai masivă urcare de jucători din Divizia B către primul campionat din cîte am înregistrat în ultimii ani. Iată probele: **Mateescu, Troi, Stan Gabriel** (Metalul București, această inepuizabilă rampă de trimis jucători în A), **Szabados** și **Nagy** (Corvinul Hunedoara), **C. Ionescu** (C.S. Tîrgoviște), **Purima** (Gaz metan Mediaș), **Căldăruș** (Chimia Suceava), **Helvei** (Victoria Carei), **Cojocaru** (Progresul Brăila), **Duha** (C.I.L. Gherla) **Guneș** și **Stoicescu** (C.S.M. Sibiu), **Kiss** (Vulturii textila Lugoj), **Rosznay** (Minerul Baia Mare), **Gruber** (Dunărea Giurgiu), pînă în ultima zi a primăverii fotbalistice sub tricouri de B sau chiar de C, au intrat în loturi de prima divizie. Și i-am numit doar pe cei cu situația limpede, pentru că mai există și o grupă a „neclarificaților", sau a celor în așteptarea scurgerii timpului de carantină.

Bun sosit în A grupului de tinere talente! Și, totodată, cîteva cuvinte înaintea marelui șoc. A marelui șoc care a aruncat înapoi spre B, spre C sau nicăieri, atîtea mări promisiuni. Ciocnirea aceasta cu Divizia A, fiindcă e în ultimă instanță o ciocnire, cere întîi răbdare. Cine crede că simpla promovare într-un lot de A reprezintă și automata titularizare (și se comportă ca atare) își va pune singur obstacol, suplimentar, în cale. E nevoie și de o veritabilă **încăpățînare** spre a nu părăsi drumul, altminteri ademenitor, de acces în prima scenă. **Onorurile sînt mai mari, dar și pretențiile.** Operația aceasta de transplantare poate fi efectiv simțită în bine de organismul primei divizii dacă și gazdele, în frunte cu antrenorii, vor fi grijulii și atenți cu tinerii oaspeți. În orice caz, avem datoria să urmărim cu atenție fenomenul, pe întreaga competiție, pentru că prea s-a vorbit despre utilitatea vitală a unei masive promovări de la B. Iat-o, s-a făcut! Acum, replica revine, în principal, lui **Troi** și celorlalți...

CÎND ȘI UNDE AI SĂ TE OPREȘTI, PAVLOVICI?...

Iată un caz (din fericire din cele devenite mai rare în ultima vreme), de „pasăre călătoare": **Cornel Pavlovici.** Este suficient să-i redăm fișa personală, aflată în arhiva federației, pentru a argumenta fără să fie nevoie de prea multe comentarii, epitetul acordat:

1957: legitimat la Locomotiva (Rapid) București;
1960, primăvara: transferat la Metalul București;
1960, vara: transferat la Recolta Carei;
1961, primăvara: transferat la Dinamo Baia Mare;
1961, vara: transferat la ASM Dinamo Satu Mare;
1961, iarna: transferat la Jiul Petroșani;
1962: transferat la Viitorul București;
1963: transferat la Steaua București;
1966: transferat la A.S.A. Tg. Mureș;
1968: transferat la F. C. Argeș Pitești;
1969, iarna: transferat la Petrolul Ploiești;
1969, vara: transferat la Progresul București;
1970: transferat la Metalul Tîrgoviște;
1972, iarna: transferat la Steagul roșu Brașov;
1972, vara, transferat la Metalul Drobeta Tr. Severin!

Așadar, în 15 ani — 15 cluburi! Rareori Pavlovici a stat mai mult la o echipă. Dorul de ducă l-a tot mînat să-și schimbe echipa și locul. Ce am mai putea adăuga citind și răscitind fișa de mai sus? Poate doar o întrebare, una singură: **cînd și unde ai să te oprești, Pavlovici?**

Că tot așa nu mai merge...

TE-AI GÎNDIT BINE, FILIP?

În recenta sa ședință de lucru, de la începutul acestei săptămîni comisia de competiții și disciplină a F.R.F. a avut de soluționat, printre alte probleme curente, și memoriul jucătorului Filip, care solicită transferul de la Politehnica Timișoara la proaspăta divizionară A, C.S.M. Reșița.

Legal, cazul în speță nu ridica nici o problemă deosebită. Și asta pentru că, înainte de toate, condițiile trecerii de la o echipă la alta erau integral îndeplinite. Ceea ce presupunea, deci, o rezolvare simplă și o hotărîre ce putea fi considerată, în consecință, drept o formalitate. Și totuși, comisia a întîrziat să dea un răspuns pe loc, așa poate cum cei în cauză s-ar fi așteptat. De ce acest lucru? Intenția unei analize mai profunde și mai ales obligația morală de a preveni o greșeală, greu reparabilă mai tîrziu, ni se par explicațiile cele mai firești.

Și acum, să vedem despre ce este, de fapt, vorba. Liviu Filip, originar din Reșița și jucător, în urmă cu trei ani, la C.S.M. — dorind să-și făurească un viitor frumos, așa cum a visat, desigur, în anii liceului — a devenit, în toamna anului 1969, student la Facultatea de construcții din Timișoara. Normal, în această situație, între cele două cluburi, C.S.M. Reșița și Politehnica, a intervenit o înțelegere în baza căreia Filip, un portar talentat, în vîrstă atunci de 19 ani, urma să se transfere și pe linie sportivă în orașul de pe Bega și să joace la Politehnica, pînă la terminarea studiilor sau pînă în momentul întreruperii acestora.

Lucrurile au mers bine și fără complicații, pînă în vara acestui an, cînd Filip, student în anul III, **a renunțat,** dintr-o dată, la facultate — concomitent însă și cu promovarea în Divizia A a fostei sale echipe, C.S.M. — exprimîndu-și dorința să revină acasă, la Reșița, acolo unde sînt și părinții lui, față de care are obligații, unde are prieteni mai mulți și unde — așa după cum mai spune el — se simte într-adevăr bine. Așadar, de o parte facultatea și condiția de jucător în Divizia B, de cealaltă parte revenirea acasă și condiția de component al unei formații de Divizia A. Filip a optat pentru cea de a doua alternativă.

— **Te-ai gîndit bine?** — l-au întrebat membrii comisiei de competiții și disciplină.

Filip a avut un moment de ezitare, de parcă pînă atunci nimeni nu-l mai întrebase așa ceva, și a răspuns apoi cu un glas în care nu puteai distinge o convingere deplină: **„da".** După care a continuat, încercînd parcă a se convinge mai mult pe sine însuși: **„Nu mai puteam rămîne la Timișoara. Anul III nu-l promovasem, nefiind primit la examene pentru un foarte mare număr de absențe** (cine-i de vină, Filip?). **Apoi, Politehnica, de ani de zile, se chinuie să intre în A și nu mai reușește, în timp ce fosta mea echipă a promovat și îmi oferă posibilitatea unei reale afirmări".**

...Și Liviu Filip a primit drept de joc — potrivit regulamentului — pentru C.S.M. Reșița. A doua zi, după hotărîrea F.R.F., l-am reîntîlnit în vestiarul stadionului din șoseaua Ștefan cel Mare, cu puțin înaiante de a intra pe teren să apere poarta formației sale în meciul cu Dinamo. Și l-am întrebat dacă crede, totuși, că soluția aleasă este cea mai bună.

— **Poate că nu este cea mai bună — mi-a răspuns — dar am ales. M-am întors acasă și joc în Divizia A...**

Acum este bine Filip, nimic de zis. Te-ai întors acasă, joci în Divizia A. Dar te-ai gîndit, oare, că peste doi ani ai fi putut să faci același lucru, dar cu o calificare profesională superioară? Astăzi este bine și ești se pare, mulțumit, Filip. Dar mîine? Mîine nu vei avea oare motive întemeiate să regreți o hotărîre pripită, care te-a îndepărtat de adevăratul sens al realizării tale în viață?

Mihai IONESCU

MÎINE, PE MICUL ECRAN

ORA 14: FOTBAL: Steagul roșu — Sportul studențesc (aspecte înregistrate); ORA 14.50: FOTBAL: Steaua — Dinamo (aspecte înregistrate); ORA 16: CAMPIONATELE EUROPENE FEMININE DE CANOTAJ ACADEMIC: 4+1 rame (finală) — transmisie directă de la Brandenburg (R.D.G.); ÎN JURUL OREI 16.15: NATAȚIE: Campionatele balcanice (transmisie directă de la Sofia); ÎN JURUL OREI 16.30: Prezentarea echipei de fotbal C.S.M. Reșița; ORA 17 — CANOTAJ ACADEMIC: 4+1 vîsle (finală) — transmisie directă de la Brandenburg; ORA 18: CANOTAJ ACADEMIC: 8+1 (finală) — transmisie directă de la Brandenburg.

PROGRAMUL TURULUI CAMPIONATULUI DIVIZIEI C — EDIȚIA 1972-1973

SERIA A IX-a

Etapa I — 20 august

Industria s. Cîmpia T. — Min. Zlatna
Minerul Bihor — Tehnofrig Cluj
Arieșul Turda — C.I.L. Gherla
C.I.L. Blaj — Soda Ocna Mureș
Unirea Alba Iulia — Aurul Brad
Met. Aiud — Arieșul Cîmpia Turzii
Dermata Cluj — Unirea Dej

Etapa a II-a — 27 august

Aurul Brad — C.I.L. Blaj
C.I.L. Gherla — Industria s. Cîmpia T.
Arieșul Cîmpia T. — Dermata Cluj
Tehnofrig Cluj — Unirea Alba Iulia
Minaur Zlatna — Arieșul Turda
Unirea Dej — Minerul Bihor
Soda Ocna Mureș — Metalul Aiud

Etapa a III-a — 3 septembrie

Soda Ocna Mureș — Tehnofrig Cluj
C.I.L. Blaj — Arieșul Cîmpia Turzii
Industria s. Cîmpia T. — Aurul Brad
Dermata Cluj — Minerul Bihor
C.I.L. Gherla — Unirea Dej
Minaur Zlatna — Metalul Aiud
Unirea Alba Iulia — Arieșul Turda

Etapa a IV-a — 10 septembrie

Arieșul Turda — Dermata Cluj
Aurul Brad — C.I.L. Gherla
Tehnofrig Cluj — Minaur Zlatna
Metalul Aiud — Unirea Alba Iulia
Min. Bihor — Industria s. Cîmpia T.
Unirea Dej — C.I.L. Blaj
Arieșul Cîmpia Turzii — Soda Ocna M.

Etapa a V-a — 17 septembrie

Unirea Alba Iulia — C.I.L. Gherla
Soda Ocna Mureș — Minaur Zlatna
Arieșul Turda — Unirea Dej
Industria s. Cîmpia T. — Arieșul C. T.
Tehnofrig Cluj — Dermata Cluj
Metalul Aiud — Aurul Brad
C.I.L. Blaj — Minerul Bihor

Etapa a VI-a — 24 septembrie

Unirea Dej — Arieșul Cîmpia Turzii
Dermata Cluj — C.I.L. Blaj
Minaur Zlatna — Unirea Alba Iulia
Minerul Bihor — Metalul Aiud
Aurul Brad — Arieșul Turda
Industria s. Cîmpia T. — Tehnofrig Cluj
C.I.L. Gherla — Soda Ocna Mureș

Etapa a VII-a — 1 octombrie

Minerul Bihor — Unirea Alba Iulia
Soda Ocna M. — Industria s. Cîmpia T.
C.I.L. Blaj — C.I.L. Gherla
Arieșul Cîmpia T. — Arieșul Turda
Metalul Aiud — Unirea Dej
Minaur Zlatna — Dermata Cluj
Tehnofrig Cluj — Aurul Brad.

Etapa a VIII-a — 8 octombrie

Dermata Cluj — Metalul Aiud
Aurul Brad — Minaur Zlatna
Soda Ocna Mureș — Minerul Bihor
Unirea Dej — Tehnofrig Cluj
Arieșul Turda — C.I.L. Blaj
Unirea Alba Iulia — Industria s. C. T.
Arieșul C. T. — C.I.L. Gherla.

Etapa a IX-a — 15 octombrie

Industria s. Cîmpia T. — C.I.L. Blaj
Tehnofrig Cluj — Arieșul Cîmpia Turzii
C.I.L. Gherla — Dermata Cluj
Aurul Brad — Soda Ocna Mureș
Metalul Aiud — Arieșul Turda
Unirea Alba Iulia — Unirea Dej
Minaur Zlatna — Minerul Bihor

Etapa a X-a — 22 octombrie

Arieșul Cîmpia T. — Unirea Alba Iulia
Soda Ocna Mureș — Arieșul Turda
C.I.L. Blaj — Tehnofrig Cluj
Unirea Dej — Minaur Zlatna
C.I.L. Gherla — Metalul Aiud
Minerul Bihor — Aurul Brad
Dermata Cluj — Industria s. C. T.

Etapa a XI-a — 29 octombrie

Tehnofrig Cluj — C.I.L. Gherla
Metalul Aiud — C.I.L. Blaj
Unirea Alba Iulia — Soda Ocna Mureș
Aurul Brad — Dermata Cluj
Minaur Zlatna — Arieșul Cîmpia Turzii
Industria sîrmei C. T. — Unirea Dej
Arieșul Turda — Minerul Bihor

Etapa a XII-a — 5 noiembrie

Unirea Dej — Aurul Brad
Dermata Cluj — Soda Ocna Mureș
C.I.L. Gherla — Minaur Zlatna
Arieșul Cîmpia Turzii — Min. Bihor
Arieșul Turda — Industria s. Cîmpia T.
C.I.L. Blaj — Unirea Alba Iulia
Metalul Aiud — Tehnofrig Cluj

Etapa a XIII-a — 12 noiembrie

Minaur Zlatna — C.I.L. Blaj
Tehnofrig Cluj — Arieșul Turda
Soda Ocna Mureș — Unirea Dej
Industria s. Cîmpia T. — Metalul Aiud
Minerul Bihor — C.I.L. Gherla
Aurul Brad — Arieșul Cîmpia Turzii
Unirea Alba Iulia — Dermata Cluj

ciclism

Întreceri palpitante în „Criteriul tineretului"

TIBERIU TORO — CIȘTIGĂTOR ÎN ETAPA I

BRAȘOV, 11 (prin telefon, de la trimisul nostru). — În aceste zile în orașul de sub Tîmpa are loc una dintre cele mai interesante și reușite manifestări ale sportului cu pedale: **„Criteriul tineretului",** competiție cu caracter internațional și tradiționala cursă **„Cupa CIBO".**

Anul acesta, în prima etapă a Criteriului au luat startul 80 de alergători (3 din Bulgaria, 5 din R. D. Germană și 72 de cicliști români din nu mai puțin de 16 cluburi și asociații sportive).

După 80 km parcurși pe șoseaua Brașov—Făgăraș (între bornele kilometrice 172—212, dus-întors) victoria în prima etapă a revenit brașoveanului **Tiberiu Toro** (CIBO). S-a rulat cu 45—46 km pe oră; plutonul s-a menținut compact aproape tot parcursul întrecerii.

Clasament: 1. T. Toro (CIBO Brașov) — 80 km în 1h58:40 (media orară 40,450 km); 2. C. Hia (C.S. Brăila); 3. I. Nagy (Steaua); 4. D. Ilie (C.S. Brăila); 5. M. Weigand (R.D.G.); 6. N. Voican (Sp. 3 Buc.) — toți în același timp cu învingătorul.

Simbătă, etapa a doua, 80 km pe șoseaua Brașov—Sighișoara.

Gheorghe ȘTEFANESCU

„CUPA CIBO", O COMPETIȚIE MONOTONĂ

BRAȘOV, 11 (prin telefon, de la corespondentul nostru).

Unii dintre fruntașii ciclismului nostru au fost prezenți vineri dimineața la prima etapă a **„Cupei CIBO",** competiție tradițională, aflată la a IX-a ediție. **Cei 30 de alergători care au luat startul, numai în mică măsură s-au achitat de sarcina asumată prin adeziunea de participant la această întrecere.** Excepție au făcut doar cîțiva, printre care **N. David,** „evadat" în prima parte a cursei și **Vasile Teodor,** în partea finală, mai ales la intrarea în orașul Brașov și pe serpentinele de la Poiana Brașov. Cursa a fost destul de monotonă pînă la marginea orașului Brașov, unde pavajul dur al străzilor, piatra cubică, a dat, parcă, un semnal de înviorare. Etapa a măsurat 147 km (Brașov—Făgăraș—Brașov—Poiana Brașov) cu două sprinturi la Codlea.

Cîștigătorul etapei: **V. Teodor (Dinamo București) cronometrat în 3h53:18,** care a dispus la linia de sosire de un pluton de cinci alergători (V. Rățoi — Voința Buc., C. Tudoran — Steaua, C. Popescu — Voința Buc., I. Cernea — Olimpia Buc. și P. Gerea — Olimpia Buc.).

Simbătă dimineața va avea loc etapa a doua, la seniori și tineret, pe ruta Brașov—Rupea—Brașov—Poiana Brașov (144 km).

Carol GRUIA

LOTO — PRONOSPORT

CÎȘTIGĂTORII SĂPTĂMÎNII

În rîndurile de mai jos vă prezentăm pe cei mai importanți cîștigători din săptămîna trecută.

Astfel, la tragerea Pronoexpres din 2 august a.c., participanții Manea Gheorghe și Gheorghe Ioan din București au obținut fiecare cîte 100.000 lei. De remarcat că aceste două premii au fost obținute pe variante jucate 25%.

La tragerea Loto din 4 august a.c., cel mai important premiu a revenit participantei Ianov Eugenia din Baia Mare — 100.000 lei, pe o variantă jucată 10%.

Participînd la sistemele de joc Loto — Pronosport, oricine poate obține asemenea premii.

● Astăzi este ULTIMA ZI în care vă mai puteți depune buletinele pentru concursul Pronosport de duminică 13 august 1972, al cărui program este alcătuit în întregime cu meciuri din CUPA DE VARĂ. Înainte de a vă fixa pronosticurile, vă recomandăm să consultați „Programul Loto — Pronosport" din această săptămînă, care cuprinde amănunte asupra echipelor incluse în programul de concurs.

LOTO

NUMERELE EXTRASE LA TRAGEREA DIN 11 AUGUST 1972

FOND GENERAL DE PREMII: 877 845 lei din care 3 267 lei report.

EXTRAGEREA I:

42 44 87 23 11 26 81 61 47

EXTRAGEREA a II-a:

32 64 56 22 37 52 90

Plata premiilor va începe în Capitală de la 19 august pînă la 25 septembrie; în țară de la 24 august pînă la 25 septembrie 1972 inclusiv.

Rubrică redactată de LOTO-PRONOSPORT

Unde mergem

AZI

CAIAC-CANOE. **Lacul Snagov, de la ora 10 și de la ora 17:** finalele campionatelor republicane pentru juniori și tineret.

FOTBAL. **Stadionul „23 August", ora 18:** Steagul roșu — Sportul studențesc; **ora 20:** Dinamo — Steaua, meciuri în cadrul „Cupei Municipiului București".

MÎINE

FOTBAL. **Stadionul „23 August", de la ora 18 și de la ora 20:** jocurile finale ale „Cupei Municipiului București".

GIMNASTICĂ. **Demonstrația loturilor olimpice: sala Floreasca (de la orele 13,30 și 17).**

MOTOCICLISM. **Stadionul Metalul, de la ora 10:** concurs internațional de dirt-track.

RESPECT PENTRU TELESPECTATORI!

Sovetskii Sport

În coloanele ziarului „SOVETSKI SPORT" a apărut un articol privitor la o problemă care procură multor telespectatori destule necazuri. Conducerea sportului sovietic a luat recent, în respectiva problemă o măsură radicală.

„Nici o statistică din lume nu este capabilă să ne dea o cifră exactă cu privire la numărul celor care urmăresc un meci de fotbal, la televizor. Cifrele care însoțesc relatarea partidelor importante, trebuiesc multiplicate de sute de ori la capitolul spectatorilor, în cazul în care sînt prezente pe stadioane și camerele de luat vederi. E adevărat că societățile de televiziune din lumea întreagă se străduiesc (chiar se întrec) pentru a face transmisii cît mai dinamice, mai interesante. Reluări de faze, rezumate filmate, tot soiul de procedee tehnice fac ca, adeseori, cei ce urmăresc un meci pasionant, stînd liniștiți în confortul și calmul căminului, să fie avantajați față de cei prezenți pe stadion.

Un singur — și repetat — prilej de nemulțumire: atunci cînd echipamentele celor două formații apar pe micul ecran absolut identice datorită culorilor folosite. Telespectatorii au, în acest caz, adevărate probleme de rezolvat pe parcursul transmisiei. Este vorba, deci, de o totală lipsă de respect față de telespectatori.

Cine sînt vinovații? Oricît ar părea de straniu, chiar acele cercuri atît de interesate în propaganda fotbalului — conducerile echipelor fruntașe. Oricîte încercări s-au făcut spre a se pune ordine în această problemă, pînă de curînd nu s-a putut rezolva nimic. Deși fiecare echipă are în garderoba sa mai multe rînduri de tricouri, totuși auzim adesea pretexte de genul „echipa cîștigă numai cînd este îmbrăcată în culorile acestea".

O dispoziție dată recent de Comitetul pentru Educație Fizică și Sport din U.R.S.S. spune: „În toate meciurile de campionat unional, echipa gazdă este obligată să joace în echipament complet deosebit de acel al oaspeților (culoare deschisă sau închisă, după situație).

Arbitrii sînt obligați, sub sancțiune, să asigure executarea prezentei decizii".

BEDFORD ȘI AURUL OLIMPIC

l'Unità

Ziarul italian „L'UNITA" consacră un articol cunoscutului atlet englez Dave Bedford, considerat unul din principalii favoriți olimpici în probele de 5 000 și 10 000 metri. Iată cîteva spicuiri din articolul publicat sub sugestivul titlu „Aurul olimpic l-a cumințit pe Bedford".

Era în ziua de 19 aprilie 1969. Pe pista de tartan a stadionului londonez Crystal Palace se afla un băiat de 19 ani care parcurge o serie de 25 tururi (10 000 metri) într-un ritm extraordinar. E David Colin Bedford și s-a născut la Hendon, o suburbie foarte populată din nord-vestul Londrei, la 30 decembrie 1949... Verdictul cronometrului în această extraordinară cursă de 10 000 metri este: 28:24,4. Cel mai bun timp realizat vreodată în istoria atletismului de un alergător atît de tînăr.

După ce arată că Bedford s-a afirmat „ca o stea de prima mărime" a pistelor de atletism în anul 1970, articolul subliniază faptul că în 1971, atletul englez devine un „cal nărăvaș" care face risipă de energie și la antrenamente (cîte 40—50 km pe zi) și în concursuri avînd ambiția să conducă alergările din start și pînă la sosire. Eșecul din campionatele europene îl determină pe Dave să-și spună: „Bun. N-am să mai fiu un cal nărăvaș!".

În 1972 concurează puțin — **continuă articolul.** Absentează de la „Crosul Națiunilor" mulțumindu-se să cîștige crosul „Cinci mori" **(N. R. disputat în Italia).** Se duce apoi în Kenia și, în fiecare zi, parcurge, la acele altitudini ideale, 40—50 km. Revine acasă și explodează. La 14 iulie, pe pista de la Crystal Palace, stabilește noul record european pe 5 000 m în 13:17,4. O zi mai tîrziu, la 15 iulie, doboară și recordul pe 10 000 m cu 27:52,8! Pentru a dovedi că și-a ameliorat viteza de bază, el stabilise cu o săptămînă mai înainte, tot la Crystal Palace, un nou record britanic pe 2 000 m cu 5:03,2. În acest an el a învățat foarte multe lucruri. De exemplu, să parcurgă ultimul tur de pistă în 55 sec. și ultimii 200 m în 26 sec. Acum, Bedford vorbește puțin și se antrenează mult. La München, el va fi principalul favorit atît pe 5 000 m cît și pe 10 000 m.

din PRESA STRĂINĂ

LICEUL CENTRAL EXPERIMENTAL DE ATLETISM

CÎMPULUNG — JUDEȚUL ARGEȘ

Str. Negru Vodă nr. 185, telefon 1638

ANUNȚ

1. CONCURSUL DE ADMITERE ÎN ANUL I — sesiunea de toamnă pentru anul școlar 1972—1973, are loc între 28 august — 5 septembrie 1972.

Examen teoretic: matematică și limba română scris și oral; istorie oral.

Acte: adeverință absolvire 8 clase, certificatul de naștere original și copie.

Se primesc candidați născuți în anul 1956 și mai tineri.

28 august: controlul medical și examenul practic (o probă la alegere din probele juniorilor de categoria a II-a și trei probe obligatorii: 60 m, lungime de pe loc, aruncarea mingii de oină).

Candidatele posesoare a categoriei a II-a de clasificare sportivă la atletism și candidații posesori ai categoriei a III-a obținută într-un concurs oficial, au nota 10 la examenul practic.

Media la examenul de admitere se calculează adunînd media examenului teoretic cu media examenului practic și împărțind la doi.

2. EXAMENUL DE DIFERENȚĂ pentru absolvenții claselor a IX-a și a X-a a Școlii Generale cursuri de zi pentru anii II și III are loc în perioada 6—10 septembrie.

Acte: situația școlară din ultima clasă; act de naștere original și copie.

Examen teoretic: anul II: a doua limbă modernă, limba latină, istorie. Anul III uman: a doua limbă modernă (anii II și III), limbo latină (anii I și II), geografia economică și politică a lumii (an II), istoria (anii I și II). Anul III real: a doua limbă modernă (anii I și II), matematica algebră (an II), fizica (an II), istoria (anii I și II).

Se primesc candidați născuți în 1956 și 1955.

Controlul medical și examenul practic (o probă la alegere din probele oficiale de concurs a categoriei de vîrstă respective) sînt eliminatorii.

3. EXAMENUL PRACTIC pentru transfer în anii II și III pentru absolvenții anului I și II ai liceelor de cultură generală, are loc în ziua de 7 septembrie 1972. Se trece o probă la alegere din probele oficiale de concurs a categoriei de vîrstă respectivă.

Acte se cer după susținerea examenului, celor admiși.

4. EXAMENUL PRACTIC pentru clasele a V-a (32 locuri) și a VI-a (8 locuri) are loc în zilele de 2—3 septembrie iar pentru **clasele a VII-a (17 locuri) și a VIII-a (8 locuri)** în zilele de 4—5 septembrie

Înscrierile se fac în ziua prezentării la examen.

Actele se cer după susținerea examenului.

LICEUL CENTRAL EXPERIMENTAL DE ATLETISM este liceu de cultură generală, cu secțiile real și uman care oferă cele mai bune condiții de pregătire tineretului școlar pentru obținerea unor performanțe înalte, paralel cu asigurarea unei bune pregătiri de cultură generală.

PE TOATĂ DURATA ȘCOLARIZĂRII, SE ACORDĂ INTERNAT ȘI MASA GRATUIT ELEVILOR ADMIȘI, DE LA CLASA a V-a PÎNĂ LA a XII-a.

J. B. DE NATAŢIE DE LA SOFIA

ANCA GROZA ŞI MARIAN SLAVIC LA AL DOILEA TITLU BALCANIC

SOFIA, 11 (prin telefon, de la corespondentul nostru). Întrecerile celei de a doua zile a Balcaniadei de natație ce se desfăşoară la bazinul Spartak au fost dominate de sportivii iugoslavi şi bulgari, care au cucerit cîte trei titluri. Reprezentanţii ţării noastre au înregistrat două victorii prin **Marian Slavic** şi **Anca Groza**, iar înotătorii greci au obţinut un succes.

Extrem de disputată a fost finala cursei de 400 m liber. La capătul unui pasionant duel, **Marian Slavic** a repetat figura de anul trecut de la Bucureşti, întrecîndu-l pe Eugen Almer pe ultima lungime. Timpul învingătorului, 4:18,7, reprezintă un nou record balcanic. **Anca Groza** a cîştigat fără dificultate proba de 200 m delfin. Cele mai bune performanţe ale reuniunii: Vasil Dobrev 2:11,3 la 200 m delfin şi Zdenka Gasparac 1:09,7 la 100 m spate. Rezultate tehnice:

400 m liber (b): 1. MARIAN SLAVIC (R) 4:18,7 (rec. balcanic) — campion balcanic, 2. E. Almer (R) 4:19,1 3. K. Encev (B) 4:24,0 (rec.); **400 m** liber (f): **G. AVLONITOU (G) 4:54,6 — campioană balcanică, 2.** H. Peiceva (B) 5:01,4, 3. E. Cristescu (R) 5:03,0,... 8. A. Pupăzan (R) 5:26,6; **100 m spate (b): 1. P. MILOŞ (I) 63,0 — campion balcanic,** 2. N. Miloş (I) 63,2, 3. D. Kolarov (B) 63,8, 4. Gh. Lupu (R) 63,9. ...7. T. Nuţeanu (R) 66,9; **100 m spate (f): 1. Z. GASPARAC (I) 1:09,7 (rec. balcanic) — campioană balcanică,** 2. Lavinia Donea (R) 1:13,6, 3. S. Ignatova (B) 1:13,7, ...7. K. Parutsch (R) 1:17,0; **100 m bras (b): 1. A. CEAKAROV (B) 1:10,0 — campion balcanic,** 2. Kotoumanis (G) 1:11,0, 3. Lanaras (G) 1:11,0, 4. O. Resler (R) 1:11,1, ...7. A. Şoptereanu (R) 1:14,0 **100 m bras (f) L. SVARC (I) 1:21,2 — campioană balcanică,** 2. Anca Georgescu (R) 1:21,8, 3. J. Mondeljo (I) 1:21,8, ...5. L. Burlacu (R) 1:23,8; **200 m delfin (b): 1. V. DOBREV (B) 2:11,3 (rec. naţional, rec. balcanic) — campion balcanic,** 2. E. Almer (R) 2:16,7, 3. D. Wetterneck (R) 2:18,4; **200 m delfin (f): 1 ANCA GROZA (R) 2:32,8 — campioană balcanică,** 2. J. Slavceva (B) 2:25,4, 3. Agneta Şterner (R) 2:37,0; **Sărituri de la platformă (b): 1. A. SARACINSKI (B) 150,89 p — cambion balcanic,** 2. I. Ganea (R) 136,38 p, 3. I. Andonov (B) 130,83 p, ...6. I. Ilieş (R) 108,47 p.

La ora convorbirii telefonice este în curs de desfăşurare meciul de polo România tineret — Grecia.

Clasamente la înot după două zile: FEMEI: 1. România 73 p, 2. Iugoslavia 64 p, 3. Grecia 60 p, 4. Bulgaria 59 p, 5. Turcia 2 p; **BĂRBAŢI:** 1. Bulgaria 92 p, 2. România 89 p. 3. Grecia 70 p, 4. Iugoslavia 61 p, 5. Turcia 9 p.

Toma HRISTOV

Anca Groza, dublă campioană balcanică la 100 m şi 200 m delfin

Eugen Almer — o medalie de aur şi două de argint în primele două zile de întreceri

Sportul în lume

Campionatele europene feminine de canotaj

TOATE ECHIPAJELE ROMÂNEŞTI ÎN FINALE

BRANDENBURG, 11 (prin telefon, de la trimisul nostru special)

Pista nautică de pe **Lacul Beetz**, din localitate, a găzduit vineri după amiază cea de a doua „rundă" a **campionatelor europene feminine de canotaj**, ediţia a XIX-a. Conform programului au avut loc **recalificările** pentru patru din cele cinci probe clasice, şi anume: 4+1 rame, simplu, 4+1 visle, 2 visle (se ştie că schifurile de 8+1, fiind numai şase înscrieri, au intrat direct în finală)

De la început trebuie spus că şi cea de a treia ambarcaţie românească, care a vizat întrecerea decisivă de duminică, a reuşit să se înscrie printre finaliste. Este vorba de echipajul nostru de **4+1 rame**, care — deşi s-a situat pe poziţia a 3-a în seria de recalificare — a cîştigat acest drept (regulamentul prevăzînd ca primele patru clasate în recalificare ,alături de cîştigătoarele seriilor de joi, să participe la finală). Iată de altfel, rezultatele acestei recalificări: **1. R.D. Germană** 3:42,73, **2. Franţa 3:43,18, 3. România (Doina Bălaşa, Georgeta Funariu, Maria Toperzer, Georgeta Ionescu + Mariana Naidin)** 3:44,16, **4. R.F. a Germaniei** 3:45,41, 5. Polonia 3:46,01, 5. Bulgaria 3:49,58. Astfel **toate cele trei echipaje româneşti** prezente la actuala ediţie a C.E. **au reuşit să fie prezente în finalele de duminică.** Totodată trebuie să subliniem succesul de pînă acum al vîslaşelor şi ramerelor din R.D. Germană, U.R.S.S. şi R.F. a Germaniei, care nu au ratat nici o calificare.

Iată şi celelalte rezultate ale recalificărilor, cu menţiunea că primele două din serii au realizat opţiunea pentru întrecerile de duminică: **4+1 visle, seria I, 1. Franţa** 3:31,29, 2. **R.F. a Germaniei** 3:31,60, 3. S.U.A. 3:32,51, 4. Danemarca 3:45,57, 5. Norvegia 3:45,81, **seria II-a 1. R.D. Germană** 3:28,05, **2. Cehoslovacia** 3:31,83, 3. Olanda 3:33,74, 4. Bulgaria 3:42,55; **2 visle, seria I 1. U.R.S.S.** (Suslina, Kondraşina) 3:34,76, **2. R.D. Germană** (Jäger, Schmidt) 3:37,88, 3. Cehoslovacia 3:39,29, 4. Anglia 3:47,18, 5. Suedia 3:50,62; **seria II-a 1. R.F. a Germaniei** (Hohl, Baumann) 3:39,71, **2. Bulgaria** (Ozetova, Alexieva) 3:40,40, 3. Ungaria 3:43,16, 4. Polonia 3:43,96, 5. Danemarca 3:45,57.

Deci, pentru întrecerile decisive de duminică sînt cunoscute echipajele la 4 probe, care vor lupta pentru supremaţia continentală pe cele 6 culoare: **4+1 rame:** U.R.S.S., Olanda, R.D. Germană, Franţa, România, R.F. a Germaniei; **4+1 visle** România, U.R.S.S., Franţa R.F. a Germaniei, R.D. Germană, Cehoslovacia; **2 visle:** Olanda, Franţa U.R.S.S., R.D. Germană, R.F. a Germaniei, Bulgaria; **8+1:** Ungaria, Olanda, R.D. Germană, România, Cehoslovacia, U.R.S.S. Finalistele cursei de simplu vor fi cunoscute după disputarea semifinalelor de sîmbătă.

Vasile TOFAN

S-A ÎNCHEIAT TURNEUL DE HANDBAL DE LA PLOIEŞTI

(Urmare din pag. 1)

inspirate intercepţii, urmate de contraatacuri fulgerătoare încheiate cu goluri spectaculoase. În felul acesta, ei s-au desprins de adversar încă din prima repriză (6—2: min. 16, 11—5: min. 26).

Au marcat: **Schöbel** (9), **Birtalan** (7), **Capră** (4), **Popescu** (2), **Willisch, Ştef** şi **Roşu** pentru România B, **Cagota** (3), **Novac** (5), **Gacziorek** (4), **Sobczak** (2), **Nowiarsz** şi **Rolewski** pentru Polonia tineret.

Au arbitrat **Gh. Lungu** şi **P. Radvani** (România).

În ultimul meci al turneului, selecţionata olimpică a ţării noastre a surclasat formaţia vest-germană Grosswaldstad cu scorul de 29—8 (13—4), ocupînd în acest fel primul loc în competiţie.

Chiar dacă ţinem seama de valoarea medie a adversarului, victoria handbaliştilor români a lăsat, totuşi, o frumoasă impresie, nu atît prin diferenţa de scor, cît, mai ales, prin maniera în care au acţionat de-a lungul celor 60 de minute de joc. Decişi să nu mai păţească ce au păţit miercuri, ei au evoluat tot timpul partidei într-un ritm excelent, s-au apărat foarte bine (de menţionat că în repriza secundă oaspeţii n-au înscris nici un gol timp de 14 minute!) şi în atac au realizat faze frumoase, prin acurateţe şi viteză, cît şi prin eficacitatea lor. Cu acest prilej, handbaliştii români au dovedit din nou că, atunci se concentrează, cînd vor şi joacă decis, pot să-şi pună în valoare cu succes numeroasele lor calităţi.

Au marcat: **Kicsid** (7), **Gunesch** (6), **Dan Marin** (5), **Gruia** (4), **Gaţu** (3), **Cosma** (2). **Licu** şi **Voina** pentru România A, **K. Kluchspiess** (5), **Sauer** (2) şi **Oberle** pentru Grosswaldstad.

Au arbitrat **T. Curelea** şi **Vl. Cojocaru** (România).

În ultimul meci ce l-a disputat în România

PERPIGNAN—GRIVIŢA ROŞIE 14—6 (0—3)

Din nou pe „Parcul copilului" pentru a-i urmări pe rugbyştii de la Perpignan. Adversari în al treilea (şi ultimul meci) din cadrul turneului întreprins în România de această redutabilă echipă franceză, XV-le Griviţei roşii. A fost cel mai frumos meci din cîte am văzut în ultimul timp, chiar dacă victoria a surîs şi de data aceasta oaspeţilor, cu 14—6, după ce la pauză scorul a fost favorabil griviţenilor (3—0).

Perpignan a făcut iarăşi dovada unor calităţi specifice şcolii înalte ce o reprezintă, o excelentă tehnică individuală şi de compartiment, un foarte dezvoltat simţ al buturilor adverse, o mare fantezie, precum şi capacitatea de a se regrupa spontan şi de a contraataca prin acţiuni explozive. De partea cealaltă, Griviţa Roşie a avut unele momente de joc foarte lucid, cînd a şi controlat destul de bine baloanele, dar o pregătire fizică încă nepusă la punct şi unele indisponibilităţi în lot au făcut-o să se comporte inegal.

Realizatori: **Ţibuleac** (min. 12 — lov. ped.) şi **V. Marinescu** (min. 73 — drop), respectiv **Sobraques** (min. 52 — essai), **Fontana** (min. 70 — essai) şi **Ros** (min. 78 — essai transformat de **Sobraques**). Partida a fost condusă de **P. Niculescu.**

Tiberiu STAMA

DUPĂ TURNEUL PREOLIMPIC

VOLEIBALIŞTII ROMÂNI AU REINTRAT ÎN PLUTONUL OLIMPICILOR

MONTFELLIER, 11 (prin telefon de la trimisul nostru special).

Joi noaptea, în sala „Lycée Joffre" din localitate, s-a încheiat turneul preolimpic, care a desemnat ultimele două echipe calificate pentru Jocurile Olimpice de la München: POLONIA şi ROMÂNIA.

Aşa cum era de aşteptat, în întîlnirea decisivă pentru calificare, voleibaliştii români au depăşit în trei seturi formaţia Olandei. Partida, încheiată tîrziu după miezul nopţii, a avut darul să refacă bunele aprecieri privind jocul sportivilor noştri, de care s-au bucurat pînă la meciul cu Polonia, cînd au pierdut incredibil de sever.

De data aceasta, echipa României a practicat jocul obişnuit, variat şi spectaculos, care i-a asigurat o victorie netă. Olandezii, care ţinteau şi ei calificarea (şi în caz de victorie ar fi putut să o obţină) au început întîlnirea cu multă ambiţie, fapt ilustrat de echilibrul de la începutul setului întîi. Dar, după o perioadă scurtă de tatonare, cu schimbări dese de serviciu şi puncte realizate de ambele părţi, românii au impus un ritm mai rapid, trecînd la spectaculoase combinaţii, la atacuri variate, prin pase scurte, întinse pe fileu, în cruce sau cu simulări. Astfel, ei au izbutit să deruteze în permanenţă apărarea olandeză şi să puncteze decisiv. Lucrul cel mai important — care avea să creeze superioritatea echipei noastre — a fost, însă, concentrarea deplină şi permanentă în toate fazele de joc. De data aceasta, preluarea — element atît de important în jocul unei echipe, cu o manieră combinativă — a funcţionat aproape perfect. Şi aceasta a creat posibilitatea ca ridicătorii Stamate, Oros şi, atunci cînd a fost introdus, Cristian Ion, să distribuie atacanţilor pase fructificabile.

Odată urcaţi la „pupitru", românii n-au mai coborît decît la sfîrşitul întîlnirii (lipsită în cele din urmă de istoric) în aplauzele publicului, satisfăcut de spectacolul la care a asistat şi în uralele turiştilor români.

Întregul lot folosit (**Codoi, Schreiber, Stamate, Udişteanu, Bartha, Oros, Dumănoiu, Cr. Ion, Enescu, Moculescu, Bălaş**) a dat satisfacţie.

Imediat după încheierea turneului am căutat să aflăm opiniile unor specialişti prezenţi la competiţie:

Paul LIBAUD, preşedintele F.I.V.: „Îmi plac, pentru voleiul spectaculos pe care il practică, echipele României şi Japoniei, dar se pare că formaţia română nu se află în cea mai bună formă".

Aurel PREDESCU: „Echipa noastră are resurse fizice deosebite, ca urmare a pregătirii efectuate. Evoluţia generală este încă sinuoasă, iar rezistenţa nervoasă scade la solicitări prea intense".

Nicolae SOTIR: „**In meciul cu Polonia echipa s-a prezentat mult sub nivelul posibilităţilor. In aceste condiţii, manevrarea sextetului nu mai constituie o rezolvare, deoarece orice schimbări am încercat, rezultatul nu a fost pozitiv.** Aşa cum am jucat, însă, în partida cu Olanda, am **dovedit că avem mari resurse. Ca pregătire fizică generală echipa este bine pusă la punct şi are şanse să se prezinte la un nivel corespunzător în turneul olimpic.**

Aurelian BREBEANU

AU FOST STABILITE SERIILE TURNEULUI OLIMPIC

Joi, după încheierea partidelor din turneul de calificare, în prezenţa dl. Paul Libaud, preşedintele F.I.V., s-au tras la sorţi seriile turneului olimpic de la München. Cele două grupe au următoarea componenţă:

SERIA I: U.R.S.S., Cehoslovacia, Bulgaria, Coreea de Sud, Tunisia, Polonia

SERIA a II-a: R.D.G., Japonia, R.F.G., Cuba, Brazilia, ROMÂNIA

MECIUL DE ŞAH AL SECOLULUI

Un final excepţional cîştigat de Fischer

După ce în partida a 11-a varianta preferată a lui Fischer din apărarea siciliană n-a rezistat noului sistem de atac aplicat de campionul mondial, în partida a 13-a şalangerul a ales, oarecum surprinzător, Apărarea Aiehin. Am spus „oarecum", deoarece Fischer a mai jucat această dificilă apărare, dar numai contra unor jucători mai slabi.

Încă din deschidere a fost angajată o luptă dîrză. Spasski a sacrificat un pion, pentru a obţine avantaj de spaţiu în centru şi o dezvoltare mai armonioasă a figurilor. Se părea că albul are compensaţie suficientă pentru pionul sacriifcat, dar se punea problema găsirii unei căi concrete de valorificare a iniţiativei. Fischer s-a apărat cu mare tenacitate, punînd mereu probleme adversarului şi — în complicaţiile jocului de mijloc — a profitat de unele inexactităţi ale lui Spasski pentru a trece într-un final avantajos, pe care l-a jucat cu obişnuita lui tehnică

APĂRAREA ALEHIN
ALB: **Boris SPASSKI**
NEGRU: **Robert FISCHER**
Reykjavik, 10 şi 11 august

1.e4 Cf6 2.e5 Cd5 3.d4 d6 4.Cf3 g6 (Sistemul acesta de apărare a fost multă vreme considerat mai slab din cauza răspunsului 5.Cg5. O serie de partide prin corespondenţă au arătat, însă, că negrul nu numai că are resurse suficiente de apărare, dar poate obţine chiar avantaj) **5.Nc4** (Continuarea aceasta liniştită este, probabil, cea mai bună) **5...Cb6 6.Nb3 Ng7 7.Cbd2** (Keres a încercat în această poziţie, într-o partidă cu Jansa, planul 7.a4 a5 8.e:d6 c:d6 9.0—0 0—0 10. Cc3 Ng4. Mai tîrziu el a considerat necesară intercalarea mutării h2-h3. Spasski renunţă la schimbul pe d6 şi partida se dezvoltă pe altă linie strategică) **7...0—0 8.h3** (la nebunului negru cel mai bun cîmp, dar cu preţul unui tempo) **8...a5 9.a4 d:e5! 10.d:e5 Ca6 11.0—0Cc5** (Se poate spune că negrul a rezolvat cu succes problema deschiderii. Pionul a4 este slab şi Spasski se decide să-l sacrifice pentru a-şi mobiliza rapid forţele şi a obţine preponderenţa în centru) **12.De2 De8!** (Fischer se decide să ia pionul. Aceasta costă 3 mutări, timp în care albul îşi realizează intenţiile în centru) **13.Ce4 Cb:a4 14. N:a4 C:a4 15.Te1 Cb6 16.Nd2!?** (Poate că această atacare a pionului a5 nu era necesară) **16...a4 17.Ng5 h6 18.Nh4 Nf5 19.g4** (Albul nu are altă alternativă, ei trebuie să atace cu orice preţ) **19...Ne6 20.Cd4 Nc4 21.Dd2 Dd7!** (Luarea pionului e5 ar fi dus, după 22. Cc5 la un atac decisiv al albului) **22.Tad1 Tfe8 23.f4** (La prima vedere, albul a obţinut un atac destul de puternic pentru pionul sacrificat. Poziţia negrului n-are, însă, slăbiciuni şi este foarte greu de găsit un plan concret de amplificare a iniţiativei, mai ales că Fischer nu stă pe loc) **23...Nd5 24.Cc5 Dc8 25.Dc3 e6 26.Rh2 Cd7!** (Începutul unui contrajoc energic) **27.Cd3 c5 28.Cb5?** (Mai bine era Ce2) **28... Dc6 29.Cd6!?** (Urmarea greşelii de la mutarea precedentă. După 29.Ca3 b5 negrul stă la cîştig) **29...D:d6! 30.e:d6 N:c3 31.b:c3 f6!** (Este clar că pionul liber „a" este mai periculos decît pionul „d". În criză de timp urmează o serie de lovituri tactice) **32.g5 h:g5 33.f:g5 f5 34.Ng3 Rf735. Ce5+C:e5 36.N:e5 b5** (Pionii negri se pun ameninţător în mişcare) **37.Tf1 Th8!** (O replică excelentă, îndreptată împotriva manevrei albului Tf1-f4-h4. Dacă albul ia turnul, atunci, deşi are calitatea în minus, negrul cîştigă uşor datorită celor doi pioni în plus) **38.Nf6 a3 39.Tf4 a2 40.c4 N:c4 41.d7 Nd5.** În această poziţie partida s-a întrerupt. (Vezi diagrama).

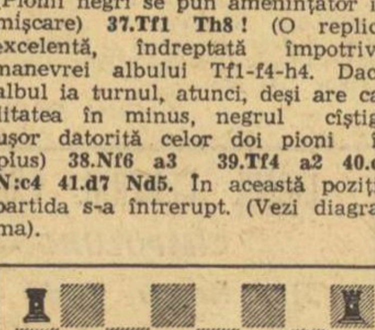

Continuarea partidei a fost pasionantă. În urma analizelor efectuate, adversarii au efectuat foarte repede primele 10 mutări: Fischer a sacrificat nebunul pentru a obţine 3 pioni liberi legaţi şi s-a ajuns la un final de excepţie, în care Fischer avea un turn închis, iar pionii săi şi regele au luptat cu regele şi turnul advers. Iată cum s-a desfăşurat jocul:

42.Rg3 (mutarea secretă) **42...Ta3+ 43.c3 Tha8 44.Th4 e5 45.Th7+ Re6 46.Te7+ Rd6 47.T:e5 T:c3+ 48.Rf2 Tc2+ 49.Re1 R:d7 50.Te:d5+ Rc6 51.Td6+ Rb7 52.Td7+ Ra6 53.T7d2 T:d2 54.R:d2 b4 55.h4 Rb5 56.h5 c4 57.Ta1 g:h5 58.g6 h4 59.g7 h3 60.Ne7** (La această mutare Spasski a gîndit 18 minute) **60...Tg8 61.Nf8 h2** (O poziţie de studiu!) **62.Rc2 Rc6 63.Td1 b3+ 64.Rc3 h1D** (Pentru a permite înaintarea regelui, negrul sacrifică pionul „h") **65.T:h1 Rd5 66.Rb2 f4 67.Td1+ Re4 68.Tc1 Rd3 69.Td1+ Re2 70.Tc1 f3 71.Nc5 T:g7 72.T:c4 Td7 73.Te4+ Rf1 74.Nd4 f2** şi albul a cedat. **La 75.Tf4** urmează T:d4 76.T:d4 Re2 **şi negrul cîştigă.**

Astfel, după **partida** a 13-a, Robert Fischer conduce cu 8—5. Partida a 14-a se joacă duminică după amiază.

Sergiu SAMARIAN

TINERII ATLEŢI SOVIETICI ŞI CEI DIN R.D. GERMANĂ AU DOMINAT PRIMA ZI A CONCURSULUI „PRIETENIA" DE LA BUDAPESTA

BUDAPESTA, 11 (prin telefon, de la trimisul nostru).

În prima zi a concursului internaţional de atletism pentru juniori, **„Cupa Prietenia"**, oraşul de pe malurile Dunării a fost învăluit de o căldură copleşitoare. Acesta a fost, de altfel, singurul impediment aflat în faţa oaspeţilor capitalei ungare, care găzduieşte competiţia, căci condiţiile excelente de concurs şi organizarea perfectă au venit din plin în ajutorul concurenţilor.

Fără îndoială, prima cursă a fost dominată de către cubanezul Alejandro Casona, cîştigător detaşat al finalei de 110 m g cu un rezultat foarte bun, 13,8. Timpul realizat de sportivul cubanez constituie un nou record al concursurilor „Prietenia" (v.r. 14,4 !).

Atleţii din Uniunea Sovietică şi cei din R.D. Germană, care se anunţă principalii pretendenţi la locurile de pe podiumul de premiere, au fost pe primul plan al reuniunii de azi. Astfel, în proba de aruncare a greutăţii băieţi pe primele trei locuri s-au situat atletul sovietic Hmeridze, Beyer (R.D.G.) şi Tisenko (U.R.S.S.). **La decatlon, fişele de rezultate după patru probe arată că între atleţii sovietici şi cei din R.D.G. s-au introdus** şi doi sportivi bulgari: R. Markov şi S. Delinski. Lupta va fi strînsă.

În ceea ce îi priveşte pe sportivii români, ei s-au comportat modest azi (cel puţin pînă la efectuarea convorbirii telefonice), neclasîndu-se pe primele locuri în nici o probă. De pildă, la 100 m, ei au ratat calificarea pentru finală: V. Dumitrescu (11,0), V. Ciurea (11,1), D. Cristudor (11,4), şi Adriana Surdu (12,4).

REZULTATE: **1 500 m (b.) 1. K. Weiperth (R.D.G.)** 3:50,9, 2. A. Beklemesev (U.R.S.S.) 3:51,5, 3. F. Baumgartl (R.D.G.) 3:53,8; **greutate (b) 1. V. Hmeridze (U.R.S.S.) 16,82 m,** 2. U. Beyer (R.D.G.) 16,44 m, 3 G. Tisenko (U.R.S.S.) 16,09 m; **100 m (f) finală: 1 Doris Naumann (R.D.G.) 11,9,** 2. Natalia Netreveli (U.R.S.S.) 12,1 3. Ildico Szabo (Ungaria) 12,1; **greutate (f.) 1. Ruska Djenova (Bulgaria) 15,22 m,** 2. Marina Hein (R.D.G.) 14,58 m, 3. Bridgitte Griessing (R.D.G.) 14,40 m.; **la decatlon** (după patru probe): **Kaksanov** (U.R.S.S.) la 100 m — 11,2, la lungime — 6,72 m. la greutate — 11,10 m, la înălţime — 188 m, **R. Markov (Bulgaria)** la 100 m — 11,2, la lungime — 6,86 m, la greutate — 12,32 m, la înălţime — 1,82 m.

Radu TIMOFTE

TURNEUL INTERNAŢIONAL DE HANDBAL DE LA BAIA MARE

BAIA MARE, 11 (prin telefon, de la corespondentul nostru judeţean) Azi a început în oraşul nostru un turneu internaţional de handbal masculin, la care participă formaţiile **Metaloplastica Sabat (Iugoslavia), Independenţa Sibiu, Timişul Lugoj şi Minaur Baia Mare.** Iată şi rezultatele primelor meciuri:

Independenţa — Timişul 26—23 (14—9). Au marcat cele mai multe puncte: Pangert (10) pentru lugojeni, respectiv, Savu (10) pentru Independenţa.

Minaur — Metaloplastica 21—16 (11—8). Cele mai multe goluri le-au înscris: Palko (8), Panţîru (7) pentru băimăreni, iar pentru oaspeţi Ivalnici (5) şi Damjanovici (3)

T. TOHĂTAN

BREVIAR OLIMPIC

ÎN VEDEREA ceremoniei de deschidere a Jocurilor Olimpice de la München nu vor avea loc repetiţii generale, ci o serie de repetiţii separate care se vor succeda timp de 10 zile. La 9 august, acest ciclu de repetiţii a început cu defilarea delegaţiilor participante, reprezentate de cîteva companii de militari. Vor urma grupele de copii şi ansambluri folclorice locale. Ansamblul mexican de „mariachis" va face două repetiţii la 23 şi 24 august. După cum se ştie, la ceremonia de la München focurile de artificii vor fi înlocuite cu un curcubeu artificial. Acesta va fi supus probelor la 16 august.

★

FEDERAŢIA italiană de box a definitivat lotul pugiliştilor care vor fi prezenţi la întrecerile olimpice de la München. Din echipă fac parte Circetti (semimuscă), Udella (muscă), Morbidelli (pană), Capretti (semiuşoară), Bergamasco (uşoară), Lassandro (semimijlocie), Castellini (mijlocie mică) şi Spinello (semigrea). Italia nu va fi reprezentată la categoriile cocoş, mijlocie şi grea.

ULTIMUL **schimb al ştafetei olimpice,** tînărul atlet vest-german Gunther Zahn, care va duce flacăra olimpică pe marele stadion în ziua deschiderii Jocurilor, **va fi însoţit probabil de alţi patru atleţi: un asiatic, un african, un american şi un australian.** Această propunere a fost făcută de preşedintele Comitetului de organizare, Willy Daume, care doreşte ca **toate cele cinci continente să fie reprezentate în acel moment solemn.** Propunerea trebuie să primească însă avizul Comitetului internaţional olimpic.

★

LA TURNEUL olimpic de lupte greco-romane, S.U.A. vor prezenta o echipă completă. În ordinea categoriilor de greutate vor evolua următorii sportivi: Wayne Holmes, Jim Steiger, Dave Hazenwinkel, Jim Hazenwinkel (fratele lui Dave), Bob Buzzard, Gary Neist, Jay Robinson, Duane Baughman, Butch Dietrich şi Chris Taylor.

★

NOILE „super-prăjini" din material plastic, utilizate de americanul Bob Seagren şi suedezul Kjell Isaksson cu ocazia stabilirii noilor recorduri mondiale, nu vor fi acceptate la Jocurile Olimpice de la München. Federaţia internaţională de atletism a motivat această hotărîre în felul următor: „Deşi aceste prăjini nu contravin regulamentului în vigoare am considerat că folosirea unui tip de prăjină dintr-un material nou şi ameliorat ar putea fi un avantaj pentru un număr limitat de atleţi care posedă aceste prăjini şi au avut timp suficient să se acomodeze cu ele".

Ieri, flacăra olimpică şi-a continuat traseul prin R. P. Bulgaria, apropiindu-se de frontiera Republicii Socialiste România. După ce startul ştafetei a fost luat la Burgas, flacăra a fost purtată de aproape 200 de sportivi pînă în apropiere de Varna, în staţiunea de pe litoralul Mării Negre, „Nisipurile de aur". Astăzi, flacăra va fi purtată de la „Nisipurile de aur" pînă la Ruse şi va trece prin oraşele Şumen şi Razgrad.

Boris Haralambiev (dreapta) aprinde flacăra olimpică de la atletul turc Juner Ghiultekin, la frontiera turco-bulgară. Telefoto: A.P.-AGERPRES

ACTUALITATEA FOTBALISTICĂ INTERNAŢIONALĂ

● S.C. Bacău în U.R.S.S. ● Datele finalei Cupei Intercontinentale ● A început campionatul Franţei ● Meciuri amicale

● Aflată în turneu în U.R.S.S., Sport Club Bacău a întîlnit, la Kutaisi, formaţia locală Torpedo cu care a terminat la egalitate 2—2 (0—0). Golurile echipei române au fost marcate de Florea şi Rugiubei.

● Din Amsterdam se anunţă că au fost definitivate datele de disputare a finalei „Cupei intercontinentale" dintre Ajax Amsterdam şi Independiente Buenos Aires: 6 septembrie la Buenos Aires şi 28 septembrie la Amsterdam.

● Turneul de la Cadiz a fost cîştigat de echipa iugoslavă Olimpia Liubliana. În finală, fotbaliştii iugoslavi au învins cu scorul de 2—1 (1—1) formaţia locală San Fernando. Au marcat: Oblak (min. 14), Becejac (min. 62), respectiv Chicha (min. 72).

● A început noua ediţie a campionatului francez. În etapa inaugurală s-au înregistrat următoarele rezultate: Metz — Red Star 3—0; Angers — Ajaccio 4—0; Bordeaux — St. Etienne 1—1; Strasbourg — Reims 4—1; Nice — Sochaux 4—1; Nimes — Valenciennes 1—1; Bastia — Nantes 0—0; Lyon — Rennes 3—1; Sedan — Marseille 0—2; F. C. Paris — Nancy 3—2.

● În primul meci al turneului de la Valencia s-au întîlnit formaţiile Feynoord Rotterdam şi Valencia. Partida s-a terminat la egalitate: 1—1 (0—0). Au marcat Valdez, respectiv Kristensen.

TELEX • TELEX • TELEX • TELEX • TELEX • TELEX

Continuîndu-şi turneul în R.P. Chineză, reprezentativa feminină de baschet a României a întîlnit la Pekin selecţionata ţării gazdă. Întîlnirea s-a încheiat cu scorul de 76—66 (34—31) în favoarea sportivelor chineze. În cursul acestui turneu, echipa României a susţinut opt întîlniri, din care a cîştigat patru şi a pierdut patru.

■

La Budapesta au continuat întrecerile campionatului european de tenis rezervate amatorilor. Jucătorul român Dumitru Hărădău s-a calificat pentru optimile de finală, învingînd cu 6—2, 6—3 pe Tomovici (Iugoslavia). Ion Santei a fost eliminat de polonezul Novicki cu 6—0, 6—4. Alte rezultate: Metreveli (URSS) — Borea (Italia) 6—1, 6—3; Szoeke (Ungaria) — Pisecki (Cehoslovacia) 4—6, 6—3, 6—1; Korotkov (URSS) — Tajonar (Cehoslovacia) 6—0, 6—2; Sefcsik (Cehoslovacia) — Kakulia (URSS) 6—2, 8—6; Leman (Brazilia) — Burgemeister (R.F. a Germaniei) 6—2, 6—2; Baranyi (Ungaria) — Savici (Iugoslavia) 6—1, 6—3.

■

La Indianopolis a continuat turneul internaţional de tenis la care sînt prezenţi jucători de valoare din mai multe ţări ale lumii. Iată cîteva dintre rezultatele înregistrate în primul tur al probei de simplu masculin: Kodes (Cehoslovacia) — Faulk (SUA) 6—1, 6—1; Belkin (Canada) — Panatta (Italia) 6—3, 6—2; Sakai (Japonia) — Pinto Bravo (Chile) 6—2, 6—2; Simpson (Noua Zeelandă) — Graebner (SUA) 6—2, 2—6, 6—4; Hewitt (RSA) — Tanner (SUA) 6—2, 6—4; Proisy (Franţa) — Dell (SUA) 6—2, 3—6, 6—3

■

În ziua a doua a concursului internaţional de atletism care se desfăşoară la Varşovia între reprezentativele Poloniei şi Franţei, atletul polonez Bronislaw Malinowski a egalat recordul european în proba de 3 000 m obstacole deţinut de sportivul sovietic Vladimir Dudin cu 8:22,2

■

În turneul internaţional de tenis de la Columbus, jucătorul olandez Tom Okker l-a învins cu 6—3, 6—3 pe americanul Tom Leonard, iar australianul Ken Rosewall a dispus cu 6—1, 6—2 de englezul Graham Stilwell. Alte rezultate: Cox (Anglia) — Froehling (SUA) 6—3, 6—4; Ashe (SUA) — Addison (Australia) 7—6, 6—3; Pasarel (Porto Rico) — Fairlie (Noua Zeelandă) 6—3, 6—4.

■

După desfăşurarea a trei regate, în campionatul mondial de yachting (clasa 470), care se dispută la Vaudreuil (Canada), conduce francezul De Martial cu 18 puncte, urmat de compatriotul său Devillard — 24,7 puncte. Regata a treia a fost cîştigată de olandezul Vollbregt, secundat de canadianul Casaubon.

■

După disputarea a 4 runde, în turneul internaţional de şah de la Olomouc (Cehoslovacia) conduce maestrul bulgar Atanasov cu 3½ puncte. Îl urmează cehoslovacii Kriz şi Kubicek cu cîte 3 puncte fiecare.

■

Atletul vest-german Karl Honz, noul recordman european în proba de 400 m plat, preferă cursa de 200 m în care a obţinut rezultate bune dar nu a putut doborî recordul întrucît nu-i place să alerge pe culoarul nr. 1. Ghinionul a făcut ca la ultimele campionate de selecţie să aibă culoarul nr. 1. Acelaşi lucru s-a întîmplat şi la campionatele europene, cînd a fost eliminat în serii, creditat doar cu timpul de 21:5,1.

Redacţia şi administraţia: Bucureşti, str. Vasile Conta nr. 16; telefoane: centrala 11 10.05, secţia corespondenţi 11.51.09, interurban 72 şi 286; telex: sportrom buc. 180, Tiparul I. P. „Informaţia", Bucureşti 40.368

Biblioteca Județeană Târgu-Mureș

PRETUTINDENI EFORTURI CREATOARE, MUNCĂ AVÎNTATĂ ȘI RODNICĂ

PROLETARI DIN TOATE ȚĂRILE, UNIȚI-VĂ!

Sportul

ZIAR AL CONSILIULUI NATIONAL PENTRU EDUCAȚIE FIZICĂ ȘI SPORT

ANUL XXVIII — Nr. 7145 | 4 PAGINI 30 BANI | Duminică 13 august 1972

LIDIA ILIE — CAMPIOANĂ EUROPEANĂ DE JUNIOARE LA TENIS DE MASĂ

În pagina a IV-a, rezultate și cronica finalelor

CIFRE... FAPTE...

LOTRU: Constructorii sistemului hidroenergetic și-au intensificat eforturile în vederea punerii în funcțiune a primului hidroagregat. La Voineasa, la Galbenu, la Vidruța, la Petriceanu, pe toate șantierele, sarcinile planului pe anul în curs au fost depășite cu 5%. Barajul de la Vidra, în spatele căruia Lotrul a format un mare lac de acumulare, a atins cu o lună mai devreme cota stabilită, iar conductele ce vor conduce apele la hidroagregate sînt practic finalizate. În acest fel s-au creat condiții ca în cinstea apropiatei sărbători a Eliberării, primul agregat al Centralei hidroelectrice de pe Lotru să intre în probele tehnologice, așa cum prevede angajamentul comun al constructorilor și montorilor.

BRAȘOV: Este cunoscută hărnicia

(Continuare în pag. a 3-a)

EXEMPLUL COMUNIȘTILOR...

Cu cîteva zile în urmă salariații Centralei industriale de pielărie și încălțăminte „Dîmbovița" au avut adunare generală. Prilej de bilanț, de subliniere a unor succese în producție, de formulare a unor noi angajamente menite să transpună în viață istoricele documente ale Conferinței Naționale a partidului.

Adunarea generală a salariaților de la „Dîmbovița" a evidențiat, în primul rînd, munca neobosită a comuniștilor, a celor care lucrează în secția „Romarta". O secție fruntașă pe Centrală, care și-a îndeplinit în mod exemplar sarcinile de producție pe semestrul I. Acum, muncitorii de la „Romarta" s-au angajat ca în cinstea zilei de 23 August și a aniversării Republicii, să realizeze pe semestrul II. un spor de producție de 20 la sută, față de 18 la sută cît fusese stabilit într-un angajament anterior. Unul din exponenții de nădejde ai acestei secții fruntașe este comunistul **Gheorghe Ghețea**, cismar. În organizarea procesului de producție, în depășirea cifrelor de plan, aportul lui Gheorghe Ghețea s-a făcut întotdeauna simțit. De remarcat, în același timp, că Gheorghe Ghețea se afirmă și ca un pasionat sportiv-șahist fruntaș al asociației sportive Dîmbovița, participantă la campionatul municipiului București.

Exemplul de muncitor și sportiv fruntaș al lui Gheorghe Ghețea nu este izolat, aici, în această importantă întreprindere bucureșteană. Tot la „Romarta" își desfășoară activitatea cismarul **Florian Negoiță**, căpitanul echipei de fotbal, recent promovată în categoria „Onoare". Utecistul Florian Negoiță nu acceptă ideea ca acum, după ce 11-le de la Dîmbovița a ajuns în elita echipelor de fotbal din primul oraș al țării, corelația muncă-sport să nu se realizeze deplin, așa cum stă bine unor muncitori crescuți în spiritul dragostei față de colectiv, al disciplinei și al responsabilității sociale liber consimțite.

Adunarea generală la care ne-am referit a evidențiat și colectivul secției „Marochinărie", care s-a angajat ca valoarea producției pe întreg Cincinalul, de 20 de milioane, să fie realizată pînă la finele anului 1973. Amintind de această secție fruntașă avem în vedere prezența printre muncitoarele colectivului a tinerelor **Maria Chiru, Georgeta Odoabă și Dobrița Dragomir**, atlete fruntașe pe asociație, cîștigătoarele întrecerilor de cros organizate în cadrul sectorului 5. Trei tinere uteciste care știu să îmbine armonios activitatea din producție cu cea sportivă.

Secția „Încălțăminte mecanică" își are și ea reprezentante de seamă în tumultuosul proces de producție care se desfășoară la „Dîmbovița". Este vorba de **Maria Căpătan** de la banda 11 cusut, de **Ana Șerban** — banda 7 tras, de **Petruța Popescu** — banda tocuri și de **Maria Giță** — banda 5 cusut, toate pasionate ale tenisului de masă și ale activității turistice. În plus, cele patru uteciste se afirmă și ca bune organizatoare sportive în secție, aducîndu-și un aport substanțial la angrenarea elementului feminin în practicarea exercițiului fizic. De notat faptul că secția „Încălțăminte mecanică", dînd curs unei inițiative a comuniștilor, s-a angajat să dea zilnic peste plan, cîte 50 de perechi de încălțăminte, pe fiecare schimb.

Tiberiu STAMA

FLACĂRA OLIMPICĂ SOSEȘTE ASTĂZI ÎN ȚARA NOASTRĂ

● TORȚA VA FI PRELUATĂ PE PODUL PRIETENIEI ● O MARE MANIFESTAȚIE POLISPORTIVĂ PE STADIONUL „23 AUGUST" ● FLACĂRA VA STRĂBATE

ROMÂNIA ÎN 5 ZILE

Organizatorii ștafetei olimpice au surprins plăcut ieri după-amiază publicul bucureștean, pe stadionul „23 August", cu prima zi a amplei manifestații polisportive pregătite în întîmpinarea flăcării olimpice. Demonstrațiile de lupte, concursurile de tragere a fringhiei, întrecerea ciclistă, exhibițiile motocicliștilor peste trambuline și, firește, meciurile de fotbal au dat o mostră a ambianței de care se va bucura, fără îndoială, marele stadion din Capitală și astăzi.

Programul duminical este favorizat de excepționalul eveniment al primirii în București a flăcării olimpice. De-a lungul multor artere (șos. Giurgiului, calea Șerban Vodă, magistrala Nord-Sud, bd. 1848, bd. Republicii, șos. Mihai Bravu, str. maior Coravu), mii de privitori vor urmări pasul alert al purtătorilor de torțe îndreptîndu-se spre stadionul „23 August".

În așteptare, începînd de la orele 17,30, pe stadion vor avea loc demonstrații de judo și sărituri la plasa elastică, precum și o cursă de 1500 m (cu participarea atleților fruntași din Capitală) și una de 100 m (cu participarea unor atleți din Liban și de la clubul sportiv Dinamo). Interesul publicului va fi captat în această parte a programului și de meciul de fotbal (pentru locul 3) din cadrul „Cupei Bucureștiului".

La ora 19,45 trompeții vor vesti sosirea pe stadion a flăcării olimpice. Festivitatea ce înconjoară acest eveniment — scurtă, dar densă în conținutul ei simbolic și artistic — va face ca fiecare spectator să se simtă, măcar o clipă, participant direct la emoționantele momente premergătoare marii sărbători a tinereților lumii, care sînt Jocurile Olimpice.

După încheierea festivității olimpice, programul continuă cu două probe atletice (o ștafetă balcanică feminină 800+400+200+100 m, apoi o cursă masculină pe 400 m cu participarea și a unor atleți libanezi) și cu pasionanta finală de fotbal a „Cupei Bucureștiului".

De la stadion, purtătorii torțelor vor parcurge drumul în sens invers (pe str. maior Coravu, șos. Mihai Bravu, bd. Republicii) pînă la scuarul din fața Casei Centrale a Armatei, unde este amenajat **„colțul olimpic"** și unde, la ora 20,20, flacăra olimpică va fi aprinsă într-o cupă simbolică, în care va adăsta pînă la 10 septembrie, ziua închiderii Jocurilor Olimpice de la München. Tot de aci, flacăra își va continua drumul, luni dimineață, de la orele 6,30, avînd ca prim purtător de torță pe atletul Dumitru Tîlmaciu.

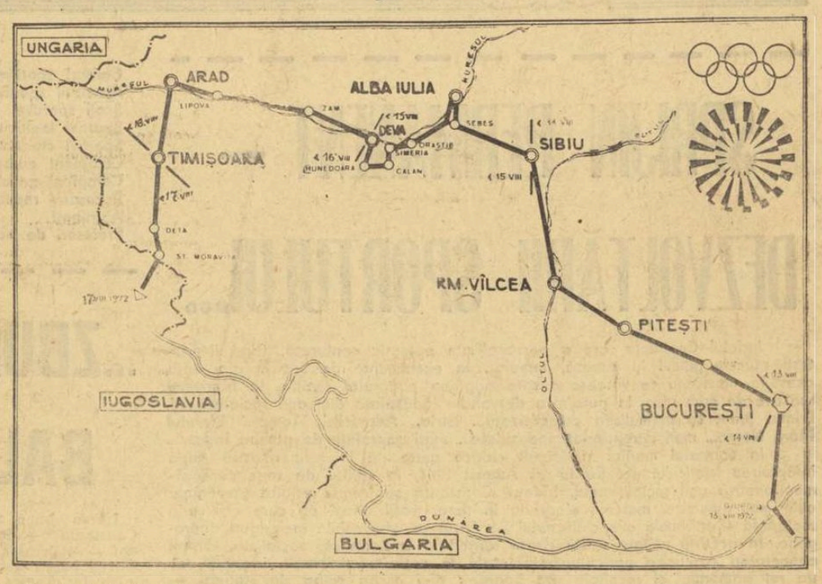

TRASEUL FLĂCĂRII OLIMPICE PE TERITORIUL ROMÂNIEI

ASTĂ-SEARĂ, ÎN CUPA MUNICIPIULUI BUCUREȘTI LA FOTBAL

STEAUA ȘI STEAGUL ROȘU VOR DISPUTA FINALA COMPETIȚIEI

Stadionul „23 August" din Capitală a găzduit ieri primele două partide din competiția fotbalistică dotată cu „Cupa municipiului București". Cele două meciuri, la care au asistat aproximativ 40 000 de spectatori, au fost viu disputate, cu multe faze aplaudate la „scenă deschisă".

ST. ROȘU — SPORTUL STUDENȚESC 6—5 (0—1, 1—1) după executarea penaltyurilor

Întîlnirea, începută la lumina zilei și terminată la cea a reflectoarelor, a plăcut, deși a avut pe parcursul ei și perioade de acalmie. În plus, după scurgerea celor 90 de minute, tabela de marcaj arăta un scor de egalitate (1—1) și pentru stabilirea echipei învingătoare s-a aplicat prevederea regulamentară, aceea de a se executa cîte 5 lovituri de la 11 m. Brașovenii le-au transformat pe toate, iar studenții au ratat una (Bujor), așa că primii s-au calificat în finala competiției.

Steagul roșu a început bine și a produs deseori derută în careul advers. Treptat, treptat, jocul s-a echilibrat și studenții au devenit mai periculoși, deschizînd chiar scorul în minutul 25, prin Kraus. La pauză, antrenorul Proca a făcut cîteva modificări și în partea a doua, elevii săi au legat mai bine jocul și au creat mai multe brese în dispozitivul de apărare advers. Dominarea brașoveană s-a concretizat în minutul 67, cînd Crăciunoiu a șutat în colțul lung și Suciu, cu toată intervenția, nu a putut reține balonul. Pînă la sfîrșitul partidei, brașovenii au avut inițiativa, însă apărarea bucureștenilor a rezolvat situațiile dificile, uneori recurgînd la faulturi.

Penalty-urile au fost transformate de Pescaru, Adamache, Florescu, Cadar, Győrfi pentru Steagul roșu, Pană,

P. VINTILA

(Continuare în pag. a 4-a)

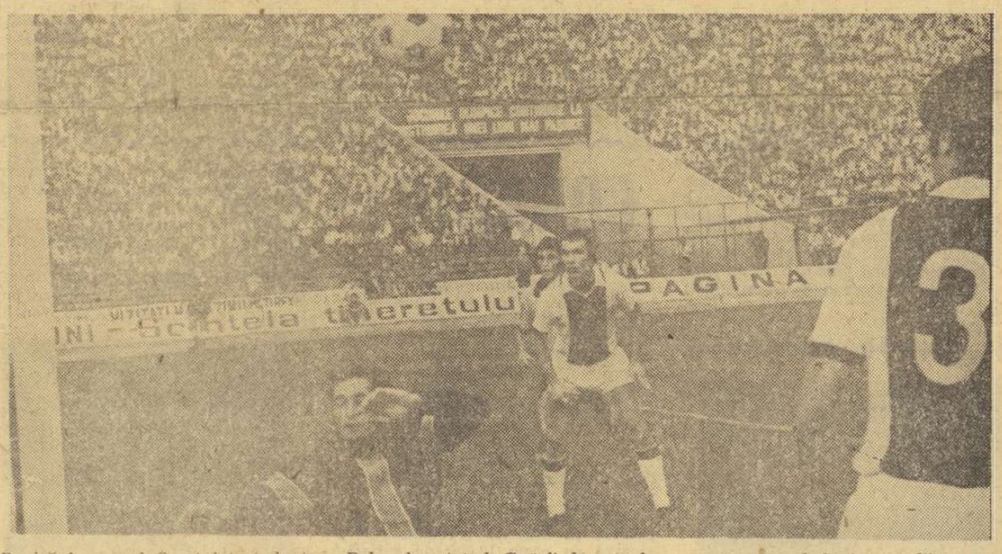

Panică în careul Sportului studențesc. Balonul, șutat de Győrfi, lovește bara, apoi portarul Suciu acordă corner.
Foto: T. MACARSCHI

A XII-a EDIȚIE A COMPETIȚIEI „MARELE PREMIU AL ZIARULUI MUNCA", LA MARȘ

Avînd plecările și sosirile din fața Palatului Telefoanelor, din calea Victoriei, participanții la tradiționala competiție de marș **„Marele premiu al ziarului Munca"** vor străbate principalele artere ale Capitalei: str. Știrbei Vodă, bd. Eroilor, șos. Viilor, bd. Mărășești, șos. Mihai Bravu, cal. Dorobanți, Piața Scînteii, bd. 1 Mai, calea Griviței, cal. Victoriei. Primul start în proba începătorilor și juniori III (3 km) va avea loc astăzi la ora 7,45. La ora 8,15 vor pleca în cursă juniorii II (5 km) iar la ora 8,30 seniorii și juniorii I (3x10 km).

La întreceri și-au anunțat participarea o serie dintre cei mai valoroși concurenți, între care campionul și recordmanul național **Constantin Staicu** (P.T.T.), campionul balcanic **Ion Găsitu** (Steaua), medaliatul cu argint la C.E. de la Atena, **Leonida Caralosifoglu** (Dinamo), alți sportivi fruntași: **Victor Such, Constantin Stan, Marin Perșinaru** etc. Vor fi prezenți, de asemenea, cîțiva dintre veteranii competiției: **Ion Baboie, Vasile Teodosiu, Dumitru Chiosc, Ion Dobrescu.**

În afara echipelor românești reprezentînd P.T.T., Dinamo, Steaua, Rapid București, U.T. Arad, Școala sportivă Bacău, Upirea Aiba Iulia, Corvinul Hunedoara etc., va mai concura și formația cehoslovacă Trnava.

TREI ZILE DE GIMNASTICĂ LA SALA FLOREASCA

Iată o inițiativă care cu siguranță va fi bine primită și apreciată de publicul iubitor de spectacole sportive: întîlnirea echipelor reprezentative olimpice, la mai puțin de o săptămînă înaintea plecării la München, cu cei care — de aici din țară — le vor urmări comportarea, rezultatele. Aceasta va avea loc, timp de trei zile consecutiv, în cadrul unei demonstrații arbitrate, componenții celor două formații urmînd a prezenta atît programul de exerciții impuse, cît și cel liber ales.

Astăzi, de la ora 15,30, Sala Floreasca va fi martora spectacolului sportiv oferit de gimnastele noastre fruntașe. Vom fi în măsură să vedem cu cîtă eficiență a fost folosită perioada de după finala campionatului maestrelor de la Brașov, care este nivelul de însușire a exercițiilor impuse, de care va depinde cel mai mult rezultatul final al participării sportivelor noastre la cea de a XX-a ediție a J.O. Vor evolua în fața publicului și a brigăzilor de arbitre *Anca Grigoraș*, campioana absolută a țării, *Elena Ceampelea, Alina Goreac, Paula Ioan, Marcela Păunescu, Elisabeta Turcu, Mariana Gheciov.*

În continuarea programului, de la ora 19, vor intra în concurs și gimnaștii: *Dan Grecu, Constantin Petrescu, Gheorghe Păunescu, Petre Mihaiuc, Mircea Gheorghiu, Nicolae Oprescu, Vasile Coșariu.* Luni (de la ora 17 fetele) și marți (de la ora 17 băieții) gimnaștii vor prezenta programul liber ales.

În foto: Dan Grecu

CEL DE-AL 6-lea TÎRG DE MOSTRE DE BUNURI DE CONSUM

O CARTE DE VIZITĂ A VIITORULUI APROPIAT

● Automobiliști, căutați Pavilionul P! ● Față-n față, „Dacia" și „Pegas" ● „Atlas" a intrat în competiție ● O primă garanție a apariției produselor pe piața anului 1973

35 000 mp. 10 pavilioane, aproape 100 000 exponate — iată ceea ce trebuie să știe din start, vizitatorul **Tîrgului de mostre de bunuri de consum**, tîrg aflat la a VI-a ediție și găzduit la Complexul expozițional din Piața Scînteii. Trebuie să știe aceste importante amănunte pentru a-și doza eforturile, precum un alergător de cursă lungă. **Suprafața de expunere — dublă față de anul trecut — sutele de standuri cu miile de produse noi (numai în cadrul industriei ușoare, ce expune în Pavilionul Central se află aproape 40 000 de sortimente, în mare parte noi, față de cele 27 000 din Tîrgul precedent) din cele mai diverse ramuri, te obligă prin vastitate și densitate la un ritm de parcurgere de metronom, în timp ce varietatea, ingeniozitatea, culoarea, utilul și simțul estetic te invită, te atrag spre un ritm accelerat.** Iată de ce, în fața acestei alternative, vizitatorul trebuie să opteze pentru o trecere pe îndelete prin întregul complex expozițional, convins că în fiecare pavilion va găsi ceva interesant, se va întîlni cu viitorul apropiat al bunurilor de consum.

Ce înseamnă viitorul apropiat? În marea majoritate a cazurilor termene foarte concrete, exprimate prin ultimele trimestre ale acestui an sau cele ale anului 1973. O primă garanție: **o comisie mixtă, alcătuită din reprezentanți ai industriei și comerțului, a recepționat fiecare produs susceptibil de a fi expus numai prin prisma realizării sale în serie cu termen maxim în cursul anului următor.** Și alături de toți cumpărătorii virtuali ne exprimăm speranța că multitudinea de bunuri expusă la această ediție va trece curînd rampa expoziției pentru a se plasa — în același context al calității — în magazine, la îndemîna noastră, a tuturor. **Pentru că actualul tîrg de mostre este o amplă manifestare economică, o trecere în revistă a industriei și celorlalte sec-**

Paul SLAVESCU

(Continuare în pag. a 3-a)

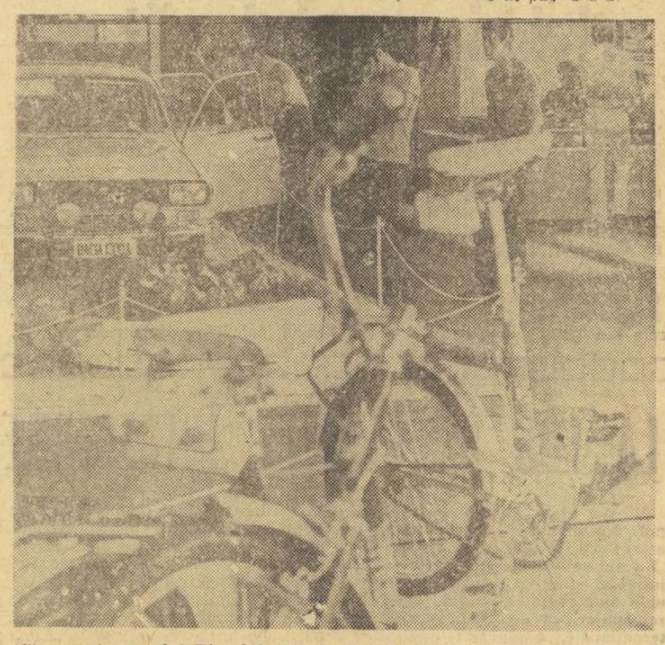

Alături în standul Tîrgului, „Dacia 1300 Lux" și ultimele tipuri de biciclete românești, atrag, deopotrivă pe tineri și vîrstnici, la turism
Foto: Paul ROMOȘAN

■ **Un gest frumos al Ninei Dumbadze...** În zilele meciului de tenis România — U.R.S.S. disputat la Tbilisi, faimoasa recordmană de odinioară la aruncarea discului s-a apropiat de colegul nostru, Radu Voia, și l-a rugat să transmită Liei Manoliu un inel de chihlimbar, „care să-i poarte noroc la München".

Nina Dumbadze și Lia Manoliu sînt prietene de aproape... 25 de ani.

■ **Simion Cuțov**, fratele campionului de box, laureat și el la recentele „europene" de tineret: **„Să știi, Calistrat, că e ultima Olimpiadă la care plec singur. La Montreal vom fi împreună".** Replica lui Calistrat: **„Cu un efort în plus ai fi putut să mă însoțești și la München".**

■ Congresul Federației Internaționale de haltere, care se va desfășura în zilele Jocurilor Olimpice, va „consfinți" eliminarea procedeului împins din triatlonul halterelor. La aflarea acestei vești, antrenorul emerit Ștefan Petrescu, unul din entuziaștii halterelor de la noi, a tras concluzia care se impune pentru München, în stilul lui întotdeauna pitoresc: **„Împingeți, frăților, cît mai e timp!"**

■ **O revenire impresionantă!** Vasile Iorga este un titular sigur la lupte libere, categoria 82 kg, el fiind totodată unul dintre pretendenții la o medalie olimpică. Pentru a ajunge aici, Vasile Iorga a depus un mare efort de recuperare, în cadrul secției de lupte de la Progresul Brăila. Să ne amintim că, acum cîțiva ani, luptătorul brăilean fusese îndepărtat din lotul național, cu diagnosticul: **„Nu dispune de calități suficiente pentru a obține performanța".** Münchenul va decide...

■ **Brumel, reprezentat la München!** „Careul de ași" al probei de dresaj din întrecerile olimpice de călărie numără trei bărbați și o femeie. Cu toții au deja cîte un titlu olimpic sau mondial în palmaresul lor. Este vorba despre elvețianul Henri Chammartin, campion olimpic în 1964, vest-germanul Josef Neckermann, campion mondial în 1966, și Ivan Kisimov, campion olimpic în 1968. **Amazcana** care emite pretenții (justificate) la una din medalii nu-i altcineva decît soția cunoscutului atlet sovietic Valeri Brumel, **Elena Petușkova,** care deține titlul mondial din 1970. Se pare că marele duel se va da între

Neckermann, care a împlinit în iunie 60 de ani, și „doctor Elena" (Petușkova a absolvit cu brio „medicina", specialitatea biomecanică), în vîrstă de 32 de ani. Fie-ne permis să acordăm prima șansă „noului val"!

■ **Întîlnire întîmplătoare** în troleibuzul 93 cu spadasinul nostru olimpic Alexandru Istrate. „Am părăsit Predealul pentru 48 de ore", ne mărturisește sportivul. „Muncim cu multă ambiție și cred că rezultatele se vor vedea la München". **„Și dacă nu?"**, l-am întrebat, mai mult ca să-l necăjim. **„Atunci, la viitoarea Olimpiadă, de la Montreal... Vine după noi o generație foarte talentată".**

■ Un accident neplăcut la lotul de pentatlon modern. **Albert Covaci, unul dintre titulari, a suferit o entorsă.** El s-a supus imediat unui tratament personal, considerînd că îi va asigura terapeutica necesară. Din păcate, a fost necesară fixarea articulației în ghips. Albert Covaci n-a întrerupt antrenamentele, punînd accentul pe proba de pistol. De asemenea, el a încercat și un antrenament de călărie. Avantajul de a fi pentatlonist...

Covaci a reluat ieri antrenamentele totale...

■ Numeroși cititori ne roagă să le spunem care este „septetul" de bază al echipei noastre naționale de handbal. Scrisorile menționează că ar fi normal ca acest septet să fie cunoscut. Le răspundem, pe această cale, că formula definitivă nu a fost stabilită, dar că ea se conturează în felul următor: **Penu — Gunesch, Gațu, Gruia, Cosma, Kicsid, Stockl.**

■ Primul „olimpic" român care pornește spre München este arbitrul de box Constantin Chiriac. El va pleca luni, pentru a participa la un simpozion al boxului, menit să încerce o unificare sau, măcar, o apropiere a... stilurilor de arbitraj.

■ „Greul" nostru Ion Alexe așteaptă să devină tată în jurul datei de 1 septembrie. La clasica întrebare: „Băiat sau fată?", Alexe a răspuns cu tempo: **„Fie ce o fi, numai armată să facă".**

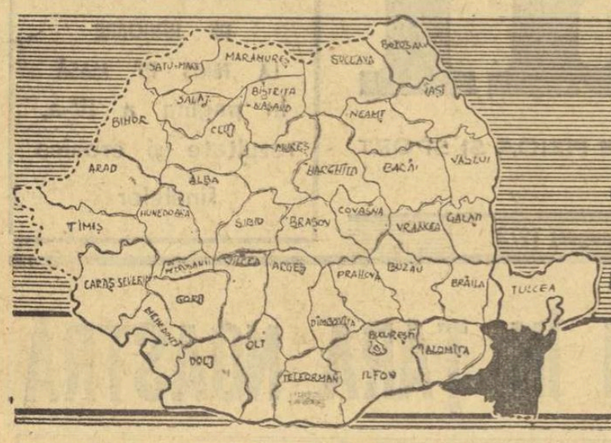

1947 - 1972
SPORTUL ROMÂNESC în 40 de sinteze
CONSTANŢA

SPRIJIN PERMANENT — DEZVOLTĂRII SPORTULUI...

Judeţul Constanţa are o personalitate puternic conturată. Cînd îl rosteşti numele gîndul îţi zboară, imediat, la evenimente de seamă din viaţa acestuia, la locuri ce vorbesc despre originea poporului român, la frumuseţi turistice de prim rang, la puternica dezvoltare industrială din anii socialismului. **Primul judeţ cu agricultura colectivizată... Istria, Adamclisi, Tomis... litoralul Mării Negre... mari întreprinderi industriale... mari suprafeţe de pămînt irigate...**

In contextul marilor prefaceri istorice petrecute în ţara noastră după înfăptuirea istoricului act de la 23 August 1944, în sfertul de veac care dimensionează anii socialismului, judeţul Constanţa se înscrie printre piezentele cele mai dinamice, marcînd elocvent, în timp, paşii uriaşi pe care civilizaţia materială şi spirituală a socialismului i-a făcut pe străvechile meleaguri dobrogene. **In această unitate administrativ teritorială a României socialiste, ţăranii cooperatori practică o agricultură înaintată în care mecanizarea, irigaţiile, au un rol primordial şi recoltele sînt bogate ; aici există salba de staţiuni — perle ale litoralului Mării Negre — cunoscută peste mări şi ţări ; pe teritoriul respectiv sînt acum întreprinderi mari : Şantierele navale Constanţa, Fabrica de celuloză şi hîrtie, U.S.A.S. Năvodari, C.E.I.L., Fabrica integrată de lînă, I.M.U. Medgidia ş.a. ; portul Constanţa a prins să se dezvolte impetuos pentru a deveni o poartă gigant a României spre restul lumii.**

Dar, vorbind despre acest judeţ, nu se poate să nu amintim şi despre tumultuoasa dezvoltare a educaţiei fizice şi sportului, despre dragostea oamenilor pentru mişcarea în aer liber, pe de o parte, despre sprijinul permanent ce se acordă acestui sector, pe de alta. **Organele de partid şi de stat locale, ne-am dat seama, sînt preocupate permanent de destinele sportului constănţean.** Totul porneşte, după cîte am aflat, de la adevăruri de necontestat ca de pildă acela că oamenii muncii din industrie, agricultură instituţii, comerţ, şcoli, indiferent unde lucrează, sînt aceia care contribuie la înflorirea judeţului. Atenţia ce se acordă educaţiei fizice, sportului de către **Comitetul judeţean P.C.R. Constanţa** are la bază însăşi dorinţa de a face ca aceşti oameni preţioşi să fie sănătoşi, puternici, să se recreeze pentru refacerea forţei de muncă. Pornind de la realitatea că oamenii au nevoie de relaxare, de mişcare în aer liber şi destindere pentru fortificarea organismului, de la principiile izvorîte din recenta Conferinţă Naţională a Partidului Comunist Român şi din **Hotărîrile Plenarei C.C. al P.C.R.** din noiembrie 1971, Comitetul judeţean de partid veghează permanent ca activitatea pe această linie să se desfăşoare la un nivel corespunzător. **Idrumarea permanentă a celor ce răspund sau lucrează în acest sector, ajutor în întocmirea planurilor de muncă — pe o durată mai scurtă sau mai lungă, controlul sistematic al realizării obiectivelor propuse, atenţie dezvoltării bazei materiale şi atragerii maselor către mişcarea de educaţie fizică şi sport** — iată numai cîteva din actiunile practice iniţiate de organul de partid judeţean. Despre care se poate spune, pe drept cuvînt, că veghează permanent la dezvoltarea educaţiei fizice şi sportului în judeţ. Aceasta este de fapt, principala explicaţie a succeselor obţinute pe acest tărîm.

Edificator, în acest sens ceea ce ne relata tovarăşul **Dumitru Ivan**, preşedintele CJEFS Constanta, din spusele căruia reţinem : **„Primim un sprijin deosebit, permanent, din partea Comitetului judeţean P.C.R. Constanţa, al Comitetului municipal de partid, al consiliilor populare din judeţ. In mod special aş dori însă să mă refer la tovarăşul Vasile Vilcu, primul secretar al Comitetului judeţean de partid membru al Comitetului Executiv al C.C. al P.C.R., vicepreşedinte al Consiliului de Stat. Nu cred că greşesc afirmînd că primul nostru secretar, deşi prins în multitudinea de probleme social-economice ale judeţului, este un adevărat pilon de sprijin al sportului constănţean. Vă imaginaţi cîte probleme are de rezolvat şi, totuşi, întotdeauna găseşte timp şi pentru sport, pe care îl iubeşte. Cunoaşte planurile noastre de muncă lunare, trimestriale, se interesează de realizarea lor ; participă activ la şedinţele în care se analizează, periodic, activitatea sportivă ; „pune umărul" la dezvoltarea unor ramuri sportive ca de exemplu rugbyul ; a convocat toţi factorii de răspundere pentru a discuta în cadrul comitetului judeţean P.C.R. probleme de sistematizare a bazelor sportive, de înfrumuseţare a celor existente ; este nelipsit de la importantele manifestări sportive".**

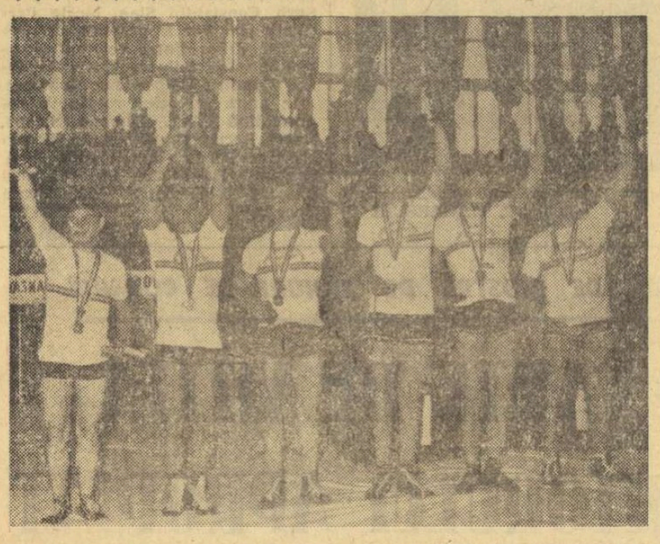

CIFRE privind sportul sătesc

Cupa tineretului de la sate — ediţia 1971 — şi cîştigătorii ei

● În satele şi comunele judeţului există *49 asociaţii sportive săteşti şi 120 asociaţii sportive şcolare.*

● În anul 1971 s-au organizat *177 acţiuni turistice* (vizitarea localităţilor de interes turistic din ţară sau de peste hotare) *la care au participat 23 425 de persoane.*

● *Campionatele asociaţiilor sportive* se desfăşoară în 40 de asociaţii sportive de la sate şi în toate cele din şcoli.

● *580 de duminici cultural — sportive* au fost organizate în ultimul şi respectiv primul semestru al anilor 1971 şi 1972.

● În *„Cupa tineretului de la sate"* — ediţia 1972 — au fost 24 000 de participanţi.

● Din calendarul judeţean : *în 12 centre se desfăşoară campionate* zonale săteşti la fotbal, handbal, volei, şah, tenis de masă.

	1947	1968	1972
Cluburi sportive	—	2	2
Asociaţii sportive	15	175	224
Şcoli sportive	—	1	2
Sportivi legitimaţi	640	6854	5453
Sportivi clasificaţi	110	8975	4596
Campioni europeni	—	2	6
Campioni naţionali	—	16	32
Recorduri republicane	—	14	99
Antrenori	10	67	160
Profesori de educaţie fizică	16	143	209

APĂ, PLAJĂ + SPORT

Splendidul litoral al Mării Negre, cu salba sa de staţiuni care de care mai frumoase, locul de întîlnire a mii şi mii de oameni — din ţară sau din afara graniţelor ei — a devenit, o putem spune, o imensă bază pentru practicarea diferitelor sporturi. Cei veniţi aici — tineri sau vîrstnici — au la dispoziţie în afara soarelui, apei, nisipului, diferite terenuri sportive. Litoralul dispune în prezent de importante baze sportive de agrement începînd de la aparate de gimnastică pentru copii, instalate direct pe plajă şi terminînd cu mari baze nautice. Aşa sînt de pildă complexele de tenis Neptun şi Pelican *(din Mamaia),* complexele nautice Neptun şi Tic-Tac *(Mamaia), nu mai puţin de* 29 piscine (Riviera — *Mamaia ;* Europa — *Eforie Nord ;* Flamengo — *Eforie Sud, ş.a.),* puzderie de terenuri pentru volei, baschet, tenis *(cu zgură sau bituminizate) la Costineşti, Mangalia Nord, Eforie Nord şi Sud, etc.*

Pentru a arăta cît sînt de solicitate aceste baze este deajuns să precizăm că „nu se odihnesc decît noaptea". Pe ele se organizează multe acţiuni, competiţii de divertisment pentru cei veniţi la odihnă. „Cupa litoralului" la diferite ramuri de sport, traversarea în înot a lacurilor, regate de iahting, întîlniri de volei sau tenis. Iată numai cîteva din competiţiile de succes, unanim apreciate. Urmează apoi demonstraţiile sportivilor şi încă un amănunt : bazele amintite servesc nu numai pentru întreceri ci şi pentru învăţarea anumitor discipline.

Ajunşi aici trebuie să evidenţiem aportul adus de către Centrala O.N.T. „Litoral". Pe multe din bazele amintite se află — în afara mijloacelor de agrement adecvate — diferiţi profesori care dau primele noţiuni celor amatori de schi nautic, tenis sau diferite jocuri sportive.

Frumosul nostru litoral nu este numai un excelent loc de agrement ci şi un propagandist şi susţinător efectiv al sportului.

...ZBURDĂ, ZGLOBIU, BALONUL OVAL

Într-o bună zi, pe un teren din Constanţa — în urmă cu circa 15 ani — a prins a sălta un balon oval. Cîţiva băieţi voinici luptau pentru a intra în posesia lui, îl urmăreau cu dîrzenie. Iar cei de pe margine, dobrogeni, oameni paşnici, priveau cu scepticism salturile şăgalnice ale balonului.

— Au adus rugbyul. Nu prinde el aici. La noi...

Dar n-a fost aşa. În judeţ, aici unde aveau priză disciplinele care cer forţă din partea concurenţilor — trînta, luptele, halterele — a prins rădăcini şi rugbyul. Mai întîi evenimentul a fost consemnat lapidar : „Se joacă rugby şi la Constanţa". Încet, încet, însă, cazanul rugbyului a început să clocotească tot mai puternic. Echipa clubului Farul a ajuns în prima divizie a ţării şi a... rămas acolo. A apărut un antrenor pasionat, talentat — **Traian Doiciu** — care sădea cu răbdare în inimile copiilor acest sport care avea să-i facă bărbaţi voinici. Un antrenor model, am putea spune, care creşte sportivi dar le urmăreşte intransigent şi activitatea şcolară. **Se duce pe la şcoli, se interesează de situaţia lor şcolară. Copiii îl ştiu autoritar. Îi educă în aşa fel încît cînd unul ia vreo notă proastă n-o ascunde, ci vine bărbăteşte la antrenor. O declară, plînge să nu fie scos din lot, promite îndreptarea. Şi dacă antrenorul se înduplecă, îi dă un termen.**

Astfel sădit, rugbyul s-a instalat din ce în ce mai comod în judeţ, a început să placă. În vara anului 1971 s-a aflat că antrenor al echipei din prima divizie a ţării — Farul — a venit **Titi Ionescu**, maestru emerit

Faza dintr-un meci aprig disputat între Universitatea Timişoara şi Farul Constanţa

al sportului, cu autoritatea sa de fost jucător internaţional. Apoi, că în divizia B a ţării vor juca... mai multe echipe din Constanţa : Farul II, **I.T.C., U.S.A.S. Năvodari, Şc. sportivă nr. 2 ! Aproape de necrezut şi totuşi adevărat. Nicăieri în ţară — în afară de Bucureşti — nu mai existau atîtea formaţii.**

Mărturisim că ne-am deplasat de astă dată, la Constanţa cu dorinţa expresă de a constata — printre altele — în ce stadiu se mai află dragostea pentru rugby. Şi, de ce să n-o spunem, ceea ce am auzit a depăşit toate aşteptările noastre. Rugbyul continuă să se extindă. Vestile sînt entuziasmante pentru iubitorii sportului cu balonul oval : **în şcoli se va introduce — obligatoriu — învăţarea rugbyului ; antrenorul Titi Ionescu, a ţinut în acest an multe lecţii de instruire, de iniţiere, cu cei ce vor trebui să împărtăşească copiilor şi juniorilor tainele acestui sport ; au apărut „grupe de rugby" la Casa pionierilor, la Şc. sportivă nr. 2 ; Traian Doiciu are zeci de copii în pregătire, „circa 100" după cum ni s-a spus** (o satisfacţie a acestui antrenor : 80 la sută din actuala echipă întînerită a Farului este formată din jucători crescuţi de el, inclusiv Varga şi Costenco din lotul F.I.R.A. '72) : **în campionatul 1972 73 o serie a diviziei B a ţării va fi alcătuită numai din echipe constănţene (12 formaţii !).**

Cum se explică această „invazie" a rugbyului ? Pasiunea pentru acest sport poate fi întîlnită pretutindeni. La pionieri, tineri, vîrstnici, spectatori, la persoane cu munci de răspundere — ing. **Dan Nicolae**, secretar al comitetului municipal P.C.R. Constanţa ; prof. **Toma Mareş** — preşedintele consiliului judeţean al organizaţiei pionierilor ; ing. **Ioan Gogoaşă**, directorul tehnic al Trustului de construcţii locale ş. a. — la mulţi, foarte mulţi.

Sînt toate motivele ca balonul oval să zburde zglobiu, vesel, în Constanţa.

COBADIN !

Iată şapte litere care, laolaltă, ne aduc în faţă numele unei comune vestite din judeţ. De unde i se trage faima ? În primul rînd de la rezultatele excelente pe care le-au obţinut în agricultură membrii cooperativei agricole de producţie respective, iar în al doilea rînd...

— Spuneţi-ne o comună din judeţ cu rezultate deosebite pe plan sportiv, am cerut vicepreşedintelui C.J.E.F.S., tov. **Dumitru Panait.**

— Cobadin, ni s-a răspuns prompt.

Chiar în după amiaza aceea, poposeam în comuna „recomandată", aşezare cu circa 10.000 de suflete. Organizarea activităţii sportive n-are nimic spectaculos, ieşit din comun. Există aici o asociaţie sportivă — **Viitorul Cobadin** (preşedinte **Maria Corneanu**) — şi se practică, în special : fotbal, handbal, volei, tenis de masă, şah, lupte şi atletism.

Cu modestie ni se răspunde :

— Păi, nu facem lucruri grozave. Nu ştiu de ce v-au trimis la noi că doar sînt şi alţii. E drept organizăm competiţii, facem duminici cultural sportive, iubim sportul. Dar numai pentru atîta să scrieţi despre noi în ziar ?...

Noroc că aflasem de la C.J.E.F.S. Constanţa în ce constau meritele sportive ale cooperatorilor din Cobadin : organizează foarte multe competiţii (numai în lunile de iarnă ale anului 1972 — 10 reuşite

Lupte „în lege", la Cobadin

duminici cultural sportive) ; la mare preţ sînt — solicitate şi organizate mereu — demonstraţiile sportivilor fruntaşi la disciplinele îndrăgite de localnici ; majoritatea titlurilor de campioni judeţeni — inclusiv la fotbal — au fost cucerite în acest an de cei din Cobadin.

În final redăm două nume de care se leagă, nemijlocit, succesele pe tărîm sportiv ale comunei. Sînt ale celor ce sprijină şi iubesc sportul în mod deosebit : **Sabri Emurla**, preşedintele cooperativei agricole de producţie din Cobadin, Erou al Muncii Socialiste şi **Dumitru Călin**, secretarul organizaţiei de partid comunale.

Categoric, în Cobadin — sportul are numai prieteni !

AL DOILEA... FAR AL CONSTANŢEI!

Primul este cel cunoscut de toată lumea. Se roteşte neîncetat trimiţîndu-şi razele în întîmpinarea marinarilor ce se îndreaptă spre portul Constanţa sau îi trec prin preajmă. Al doilea, poate tot atît de cunoscut, este *Farul*, cel mai puternic club sportiv din judeţ.

Nu puteam discuta de sportul constănţean fără a face o vizită clubului amintit. Aşa că, într-una din zile, ne-am aflat în faţa tovarăşului *Gheorghe Cavallioti*, preşedintele acestuia.

— Ce ne puteţi spune pentru prezentarea clubului ?

— Farul, ne-a răspuns cu amabilitate Gh. Cavallioti, *are vîrsta de 12 ani — şi 8 secţii de performanţă : fotbal, rugby, volei (fete), baschet (băieţi) şi box — toate în divizia A, atletism, gimnastică, scrimă — în divizia B. La finele anului 1971, un număr de 550 sportivi legitimaţi.*

— Cîteva din performanţele cu care se mîndreşte clubul la cîrma căruia vă aflaţi...

— *Este imposibil să amintim de toate. Totuşi, iată cîteva : la box — de mai multe ori titluri de campioni naţionali prin Ion Dinu, Vasile Piţu, Aurel Iliescu, Mihai Aurel (seniori), Alexandru Mircea (la juniori) precum şi titluri de vicecampioni ; volei — echipa feminină a ocupat în general locuri fruntaşe în divizia A ; în anul 1972 formaţia de junioare — volei — a cîştigat campionatul republican ; patru componente ale lotului republican feminin — locul II la campionatele europene — au fost din clubul nostru ; la rugby s-a făcut un salt valoric, avem centre de copii şi juniori, doi jucători — Varga şi Costenco — au făcut parte din echipa României care a cîştigat turneul F.I.R.A. '72 ; la atletism s-au cucerit titluri de campioni republicani...*

— Planuri de viitor ?

— *Dorim să ridicăm nivelul performanţelor, să creştem noi sportivi de frunte ai ţării. În afara acţiunii de pregătire a echipelor şi sportivilor fruntaşi, menţionez o acţiune a clubului începută în 1971 : la toate secţiile — centre de copii şi juniori.*

ŞCOLI ALE... CAMPIONILOR

— Apoi, ori se ţine de carte, ori de sport. Amîndouă, nu !

Nu credem că greşim afirmînd că o astfel de alternativă nu mai poate fi pusă (şi deci, auzită !) în judeţul Constanţa. Şi asta, în principal, datorită autorităţii pe care şi-au cucerit-o cele două şcoli sportive — nr. 1 şi nr. 2 — deschise pe aceste meleaguri, cît şi convingerii părinţilor că sportul ajută dezvoltării şi nicidecum nu influenţează negativ intelectul. Aşa că cele două şcoli sînt asaltate de candidaţi.

ŞCOALA SPORTIVĂ NR. 1 DIN CONSTANŢA a fost înfiinţată în 1954. Sediu propriu, bază sportivă mare, proprie, aproape 1 000 de elevi împărţiţi în peste 50 grupe cu cinci secţii : volei, handbal, baschet, gimnastică, atletism — iată numai cîteva din atuurile acesteia. Datorită lor, n-a mirat pe nimeni că şcoala, mai precis elevii respectivi, au început să treacă pe ráboj **succese de seamă : un titlu de campion republican** — juniori II — la baschet fete ; **4 titluri de campioane la atletism** — junioare ; nume de elevi crescuţi aici, deveniţi sportivi cunoscuţi ca : **Vasile Dumitrescu** (atlet), **Nadire Ibadula** (handbal), **Dorin Dumitru** (baschet), **Costel Cernat** (box) ş.a.

Mult mai tînăr, cel de al doilea edificiu de acest gen : **ŞCOALA SPORTIVĂ NR. 2 — CONSTANŢA**, înfiinţată abia în 1970, aproape 600 de elevi, în 37 grupe şi 9 secţii : atletism, handbal, lupte, box, haltere, canotaj, rugby, fotbal şi tenis de cîmp. Tînără şcoala, însă spaţiul tipografic avut la dispoziţie nu ne ajunge pentru a-i consemna toate rezultatele bune obţinute. **Patru titluri de campioni republicani** la lupte (fraţii **Mircea** şi **Alexandru Neagu, Constantin Alexandru, Petre Blindu**) **cîştigate în 1971** — şi tot de către ei, la categoriile respective — alte patru **în 1972 ; un titlu republican** la box **(Al. Mirea**, cooptat şi în lotul R.S.R., de tineret) ; **echipa de box, campioană a şcolilor sportive ; la fel cea de lupte greco-romane ; 32 de elevi clasaţi între primii patru la campionatele republicane de juniori** (lupte, box, haltere şi tenis de cîmp) — sînt numai cîteva din succesele mai de seamă, demne de a fi menţionate.

„CA FURNICILE"

La sediul C.J.E.F.S., discutăm cu tov. preşedinte **Dumitru Ivan** conţinutul acestei pagini de prezentare a judeţului Constanţa.

— Nu ştiu, ne spunea el, **dar trebuie neapărat să scrieţi despre „activitatea de aur" pe linie de sport a pionierilor.**

— Au o activitate bogată ? am întrebat. Sînt angrenaţi mulţi în sport ?

— Imposibil să dai un număr fiindcă-s ca furnicile. Şi fii găseşti pretutindeni în întreg judeţul făcînd mişcare, gimnastică, alergînd după minge. Este minunată agitaţia asta a lor, permanentă.

Am urmat sfatul preşedintelui, ne-am documentat şi conchidem : **admirabilă activitatea sportivă a pionierilor de prin aceste locuri.** Mai întîi, după cum se ştie, au contribuit din plin — prestînd ore de muncă voluntară sau strîngînd bani prin diverse acţiuni — la amenajarea unei baze proprii cum rar se poate întîlni în alte oraşe : **„Parcul pionierilor"** din Constanţa cuprinde : un teren gazonat de fotbal, un teren de minifotbal, pistă de atletism, cîte două terenuri de baschet, handbal, volei şi tenis, o sală a sporturilor, un bazin de înot, o pistă de carting, popicărie, platformă de aeromodele, bază nautică ş.a.

La sate, în comune, la oraşe, pionierii sînt într-adevăr ca furnicile. Pretutindeni forfotesc angrenaţi în jocuri cu mingea, excursii cu bicicletele, concursuri de carturi, drumeţii, expediţii ş.a. Pentru ei se organizează permanent competiţii — „Cupa de ciocolată", „Cupa speranţelor", „Cupa primăverii" ş.a. — şi participarea este de fiecare dată masivă. În „Cupa vacanţei", de pildă, au participat 30 echipe la fotbal şi minifotbal, 24 de volei, 26 de handbal, 18 de baschet, 26 de echipe la orientare turistică, s-a înregistrat o bogată participare la şah şi tenis de masă.

Cresc frumos, sănătoşi şi iubitori de sport copiii judeţului Constanţa!

DAR, NU NUMAI EI...

Vorbind despre viaţa sportivă a judeţului nu se poate să nu aminteşti şi de numele citorva dintre tehnicienii cu o activitate prodigioasă, cu rezultate foarte bune în munca lor. De pildă, de :

ION CRISTIAN — **profesor de educaţie fizică la Liceul „Mircea cel Bătrîn" din Constanţa.**

● Mulţi ani la rînd a cîştigat cu echipele antrenate de el (juniori şi copii) campionate naţionale de volei ● Are şase sportive crescute de el care în prezent sînt componente ale lotului de volei (senioare) al României ; Marinescu, Ghiţă, Pasca, Cernega, Matei şi Moroianu ● Este antrenorul echipei divizionare A de volei (feminin) Farul.

LISIAS IONESCU — **antrenor de haltere la S. N. Constanţa.**

● Se ocupă, cu mult succes, de creşterea halterofililor ● Membrii echipelor sale de juniori au cîştigat în 1971 — 5 titluri de campioni republicani iar în 1972 — 7 titluri ● Sportul halterelor este nou în judeţul Constanţa (doar 4—5 ani). Prin munca sa, antrenorul pe care vi-l prezentăm, a pregătit un grup talentat de sportivi, dînd lotului naţional 8 juniori.

CONSTANTIN OFIŢERESCU — **antrenor de lupte libere la Şcoala sportivă nr. 2 Constanţa.**

● Şi-a început activitatea în oraş prin anul 1966. În 1968 doi din elevii săi — **Nicolae Dumitru** şi **Iancu Vanghelici** — deveneau campioni republicani de seniori. ● Dintre juniorii crescuţi de el, 13 au titlul de campioni republicani ● A promovat echipa de lupte Tomitex în Divizia A.

CONSTANTIN MIHAIL — **profesor de educaţie fizică la Şcoala sportivă nr. 1 Constanţa.**

● În fiecare an elevii pregătiţi de el cuceresc cel puţin 4—5 titluri de campioni republicani la diverse probe atletice ● Nume : **Viorel Dumitrescu** (alergător de 100, 200 şi 400 m), **Ilie Victor** (săritor de lungime şi triplu salt) ● În 1971 tinerii sportivi antrenaţi de el au stabilit 11 recorduri naţionale de juniori ● Posesor al unui palmares meritoriu deşi este tînăr : 23 ani.

★

Aşa cum se spune în titlul acestui material, nu numai despre cei de mai sus ar fi trebuit să scriem. Ca ei, în judeţ mai sînt alţi tehnicieni sportivi conştiincioşi. Din lipsă de spaţiu, ne-am oprit însă numai la patru dintre ei. Dintre cei mai merituoşi.

LA LOC DE CINSTE: ÎNTRECERILE INTERNAŢIONALE

Ni s-a atras atenţia — pe timpul documentării — asupra unui aspect ce merită scos în relief : **„La noi se organizează foarte multe întreceri sportive internaţionale. Unele sînt competiţii mari, de interes major, ca de pildă turnee internaţionale, altele sînt organizate ad-hoc pentru a umple bugetul de timp al omului venit în vacanţă".**

Şi, într-adevăr, preocuparea în această direcţie, activitatea depusă, este meritorie. La Constanţa sau în diverse staţiuni de pe litoral au avut loc turnee de primă mărime, unele devenite tradiţionale : turneele internaţionale de volei ale României, competiţii de baschet, ori box ; campionatele europene de haltere şi fotbal, studenţesc în acest an, sau întîlniri amicale : „Cupa Mării Negre" (aflate la a IV-a ediţie) la cinci ramuri de sport — atletism, baschet, fotbal, volei, lupte — cu reprezentanţi ai oraşelor Istanbul, Odesa, Varna ; concursuri bilaterale cu sportivi din Bulgaria, Cehoslovacia, Iugoslavia şi Polonia (la popice, schi nautic, înot) ş.a.m.d.

În final o cifră edificatoare : **în 1971 — pe parcursul a trei luni, adică al sezonului estival — în judeţ s-au organizat 86 întîlniri internaţionale la 18 ramuri de sport. Şi se pare că, după date preliminare, în 1972 cifrele vor fi mai mari !**

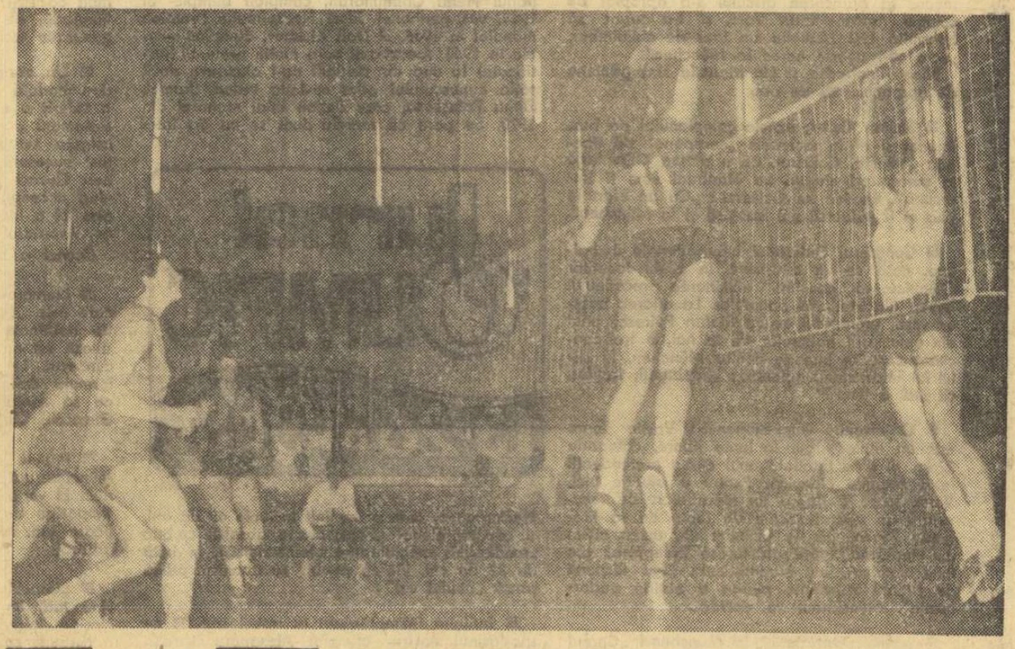

Volei — sport îndrăgit în judeţ — pe podiumul Sălii sporturilor din Constanţa

Pagină realizată de Modesto FERRARINI
cu sprijinul corespondentului judeţean Cornel POPA
şi al fotoreporterului Ion BUNGAU

În întîmpinarea ZILEI DE 23 AUGUST ȘI A CELEI DE A XXV-A ANIVERSĂRI A REPUBLICII

MAI DEVREME DECÎT NE-AM PROPUS!

Adunarea generală a salariaților de la U.F.R.M.A. Codlea a hotărît realizarea Cincinalului în 4 ani și 3 luni, precum și reducerea cheltuielilor la 1 000 lei producție-marfă cu 36,3 lei și a cheltuielilor materiale cu 29,5 lei.

După ce în semestrul I își îndeplinise planul de producție în proporție de 109 la sută, cu rezultate deosebite la toți indicii, Uzina de reparații din Brașov a hotărît de curînd, în adunarea generală a salariaților, să realizeze Cincinalul înainte de termen.

„Salariații uzinei — după cum afirma **ing. Gh. Galeș**, directorul întreprinderii — **nu socotesc succesele de pînă acum drept o limită a posibilităților de care dispun, fiind hotărîți să asigure valorificarea mai bună a potențialului tehnic și uman**"...

În cuvîntul lor oamenii au ridicat numeroase probleme privind aplicarea unor metode mai eficiente pentru organizarea producției. La chemarea comitetului de partid s-au făcut studii vizînd sporirea eficienței economice, privind reorganizarea fluxului tehnologic, îmbunătățirea tehnologiei de fabricație și a consumului de material la recondiționarea pompelor hidraulice cu o eficiență de un milion lei, studii privind recuperarea colectoarelor de la demarare cu 700 000 lei eficiență, studii privind reducerea consumului specific, ca urmare a inițiativei „Microgramul, gramul, secunda" cu o eficiență de 320 000 lei și multe altele.

Cu o mare responsabilitate a fost dezbătută și problema viitoarelor capacități de producție, în mod special noua și moderna hală pentru fabricarea pieselor de schimb pentru tractoare și mașini agricole.

★

Spiritul înalt de responsabilitate promovat de Conferința Națională a partidului a călăuzit și discuțiile adunării generale a salariaților de la U.F.R.M.A. Codlea, care într-un entuziasm colectiv a luat hotărîri importante pentru viitorul întreprinderii: **realizarea planului cincinal în patru ani și trei luni, precum și reducerea cheltuielilor la 1 000 lei producție marfă cu 36,3 lei și a cheltuielilor materiale cu 29.5 lei.**

Faptele de pînă acum, care o situează printre întreprinderile fruntașe brașovene, exigența și responsabilitatea colectivă a comuniștilor de aici, ne fac să credem că în curînd angajamentele luate vor deveni fapte.

Mihai BIRA

CIFRE... FAPTE...

(Urmare din pag. 1)

oțelarilor de la „Tractorul" și „Hidromecanica", strădania lor de a da industriei socialiste oțel cît mai bun și cît mai mult. Hotărîrile Conferinței Naționale a partidului au găsit un larg ecou și în inimile oțelarilor de la cele două întreprinderi socialiste brașovene, determinîndu-i să-și sporească eforturile pentru a obține rezultate în muncă și mai înalte. De altfel, cîteva cifre sînt pline de semnificație: la „Tractorul" oțelarii au dat peste plan, de la începutul anului și pînă în prezent, 690 tone de oțel lichid, iar cei de la „Hidromecanica" 385 tone, dintre care peste 300 tone oțel aliat.

BISTRIȚA: În ciuda tinereții lui, colectivul fabricii „Nettex" din localitate (a intrat parțial în funcțiune abia în trimestrul prim al acestui an) se afirmă prin rezultate remarcabile în procesul de muncă. Astfel, la „Nettex" au fost realizate peste plan — pînă la această dată o cantitate de 40 000 m.p. textile nețesute. În momentul de față eforturile colectivului de muncitori, ingineri și tehnicieni de aici se concentrează pentru a da în funcțiune noul obiectiv industrial, integral, înainte de termenul stabilit prin planul de stat. Se estimează că în ajunul zilei de 23 August, „Nettex" va intra în funcțiune cu întreaga sa capacitate de producție.

PITEȘTI: Colectivul Combinatului de articole tehnice din cauciuc își propusese inițial să realizeze o producție suplimentară în valoare de 10 milioane lei. Recent, însă, o dată cu punerea în funcțiune, înainte de termen, a noi secții și linii de fabricație, angajamentul de sporire a producției a fost modificat. Practic, muncitorii, inginerii și tehnicienii de aici vor realiza — pînă la finele anului, o producție suplimentară în valoare de 25 milioane lei.

ciclism

TINERII DIN NOU IN VERVĂ!

BRAȘOV, 12, (prin telefon, de la trimisul nostru). Etapa a doua a Criteriului Tineretului, desfășurată simbătă dimineața, pe șoseaua Brașov—Sighișoara, între bornele kilometrice 1—41, 500, dus-întors, a fost o copie fidelă a alergării din ajun. La fel de animată, la fel de dinamică și încheiată cu aceeași medie orară, de peste 40 km. Tentativele de evadare au început chiar din start. Se rulează fără menajamente. Primii evadați au fost Hoța (C.S. Mureșul), Florea (Șc. sp. 3 Buc.) și Bortoczi (CIBO). Plutonul însă nu le lasă prea mari speranțe. Vine din urmă, în iureș, și îi înglobează. Dar cadeții nu se descurajează. Alții și alții își încearcă norocul. Continuu înregistrăm noi și noi evadări: Gh. Tudor (Steaua), I. Nartnik și N. Weingand (R.D.G.), Elekeș (Steaua), Marton (C.S.M. Cluj), Nagy (Steaua), Hianu (C.S. Brăila). Și astfel, plutonul se întinde, ca apoi să se regrupeze din nou și toate acestea, într-o goană care face cinste tinerilor sportivi pe care îi urmărim. Ultima tentativă, consemnată cu numai 11 km înainte de sosire, a lui Weingang și C. Cristea (Metalul Plopeni), pe care o consideram că se va solda cu succes, nici ea n-a avut sorți de izbîndă. Cu puțin timp înainte de sosire, plutonul se reface, iar victoria a fost decisă, din nou, la sprintul final. Mai repede „de picior", Valentin Ilie (C.S. Brăila) trece primul linia de sosire.

Clasament: 1. V. Ilie — a parcurs **81 km în 1h59:40.** Medie orară: **40,600 km**; 2. I. Nartnik; 3. I. Nagy; 4. A. Ciobanu (Voința Ploiești); 5. Z. Elekeș — toți același timp

Clasament general după două etape: 1. V. Ilie (C.S. Brăila) 3h58:20 2. I. Nartnik (R.D.G.); 3. I. Nagy (Steaua); 4. A. Ciobanu (Voința Ploiești); 5. E. Zoltan (Steaua) — toți același timp; 6. M. Weingand (R.D.G.) 3h58:25; 7. C. Cristea (Metalul Plopeni) 3h58:37; 8. N. Borcea (Portul Constanța) 3h58:42; 9. G. Marton (C.S.M. Cluj); 10. C. Vizitiu (C.S. Brăila) — același timp.

Gheorghe ȘTEFANESCU

VASILE TEODOR ÎNVINGĂTOR ÎN „CUPA CIBO"

BRAȘOV, 12 (prin telefon de la corespondentul nostru). Ultima etapă a seniorilor din cadrul „Cupei CIBO", desfășurată pe ruta Brașov — Rupea — Brașov — Poiana Brașov, a fost mult mai animată și aceasta datorită în deosebi stelistului **Constantin Gonțea**, care, pe prima parte a traseului, a făcut o cursă de unul singur, mai bine de 50 km. Plutonul a rulat puternic, reușind aproape de gara Rupea să-l prindă pe „fugar", care are însă, cel puțin, satisfacția de a fi contribuit la dinaminizarea cursei, cîștigînd în același timp și sprinturile din comuna Măeruș. În Poiana Mică, se desprinde dintre ei **Vasile Miu**, care cîștigă etapa, la o diferență de 23 secunde de restul plutonului fruntaș.

CLASAMENTUL ETAPEI: 1. Vasile Miu (Dinamo) 4h 03:55, 2. Nicolae David (C.S. Mureșul) 4h 04:18, 3. V. Pascale (Steaua), 4. V. Teodor, (Dinamo), Cr. Tudoran (Steaua), C. Ciocan (Voința), V. Rățoi (Voința), I. Cernea (Olimpia), P. Drăgan (Voința), Fr. Gera (Olimpia), și S. Suditu (Olimpia) — toți în același timp cu N. David.

Venind în primul pluton, **Vasile Teodor** își menține avantajul creat în prima etapă, ieșind învingător în proba rezervată seniorilor și tineretului din cadrul „Cupei CIBO".

Duminică dimineață are loc ultima probă a „Cupei CIBO" — cea rezervată veteranilor — cu startul la ora 9, pe șoseaua spre Hărman.

Carol GRUIA

AERONAUTICA

Campionatul național de zbor fără motor ZOLTAN NAGY — PE PRIMUL LOC

IAȘI, 12 (prin telefon). Cea de a XVI-a ediție a campionatului național de zbor fără motor (cu invitați străini) s-a încheiat o dată cu disputarea celei de a patra probe. Rezultatele fiind anulate, conform regulamentului, din cauza neîndeplinirii de către doi concurenți a unui parcurs minim de 100 km, această probă, un „dus-întors" pe distanța Iași—Pașcani—Iași (140 km), nu a mai contat în clasamentul general. Astfel primul dintre sportivii români în clasamentul general după disputarea a trei etape, transilvăneanul Zoltan Nagy (Aeroclubul „Mureșul" Tg. Mureș) cucerește titlul de campion național.

Duminică dimineața la ora 10 pe aerodromul aeroclubului „Moldova" Iași are loc festivitatea de închidere a campionatului.

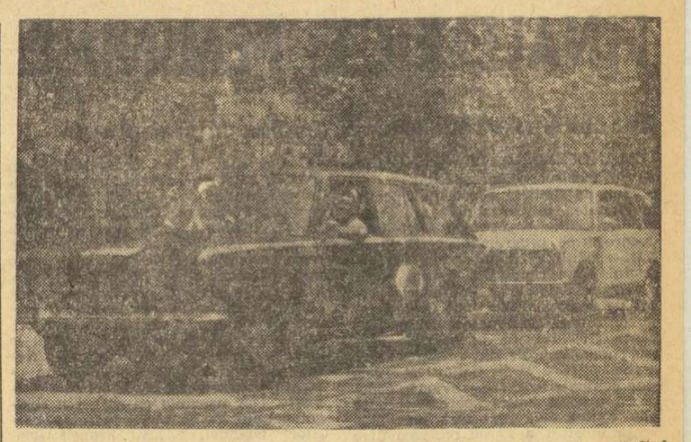

Două din noile autoturisme Polski Fiat 125-Combi, prezente în „Raliul Prieteniei — Stomil" Foto: S. BAKCSY

AUTOMOBILISM

„RALIUL PRIETENIEI — STOMIL" a trecut prin țara noastră

Zilele trecute au intrat în țară 21 de autoturisme Polski Fiat 125, participante la „RALIUL PRIETENIEI — STOMIL". Raliul, organizat în colaborare de Uzinele de automobile Polski Fiat, Uzina de anvelope „Stomil", de firma „Polsport" (o centrală industrială pentru echipament sportiv), îmbină caracterul turistic-sportiv intrinsec, cu cel comercial.

— **De altfel, raliul acesta, ideea lui, s-a născut în România, la Brașov**, ne spunea conducătorul caravanei poloneze, ing. **Tadeusz Andrysiak**, directorul laboratorului central de anvelope din Poznan. **Astă-iarnă am fost în România la o consfătuire privind industria anvelopelor. Tovarășii români, în speță cei de la Uzina de anvelope Victoria Florești, au propus, atunci, pentru a ne cunoaște mai bine și în afara relațiilor stricte „pe linie de producție, să organizăm un astfel de raliu. Și iată propunerea trasată în fapt, după ce am luat legătura și cu uzinele de anvelope din alte țări socialiste: „Vidin" — Bulgaria, „Pirot" — Iugoslavia, „Cordalit" — Ungaria, „Barum" — Cehoslovacia și „Pneumant" — R.D. Germană. Pe toate le vom cunoaște și mai bine cu prilejul acestui raliu. Uzina de la Florești am și vizitat-o.**

Din discuția cu interlocutorii noștri am aflat că raliul a plecat de la Varșovia la 3 august, urmînd ca la 29 august să aibă loc sosirea, după ce a fost străbătut un traseu de 7500 km în linii mari: (Varșovia — Lvov — București — Sofia — Belgrad — Budapesta — Praga — Berlin — Varșovia) ce a trecut prin opt țări socialiste.

O impresie foarte bună ne-au lăsat limuzinele Fiat 125 fabricate în Polonia pe baza unui contract cu cunoscuta fabrică italiană de automobile, echipate cu anvelope poloneze radiale 175 SR/13 și 165 SR/13, anvelope care, cu toate că nu sînt speciale pentru raliuri, s-au comportat fără reproș. De remarcat că între cele 21 de autoturisme, sînt 10 mașini Polski Fiat 125 — Combi, o premieră europeană chiar pentru firma Fiat, întrucît nici în Italia acest tip nu este intrat în producție. În afara celor două tipuri de mașini prezente în „Raliul Prieteniei—Stomil", în uzina din Varșovia se mai construiesc încă 16 tipuri de Polski Fiat (echipate cu motor de 1500 cmc), printre care — ambulanță sanitară, pentru marfă, autoutilitare cu frigider, tipul taxi etc. precum și o mașină standard, mai ieftină. La Bielsko Biala, în Silezia, va intra în funcțiune la sfîrșitul anului un complex de cinci uzine în care se vor construi mașini de sport Polski Fiat 126, cu motor de 600 cmc.

Înainte de a lua parte la acest raliu, automobilele, ca și anvelopele „Stomil", au mai fost verificate și cu prilejul altor competiții de acest fel, ca de pildă **Raliul Stomil**, organizat în Polonia, în regiunea subcarpatică, raliu de o foarte mare dificultate (din cele 160 de autoturisme plecate în cursă, doar 30 au trecut linia de sosire!) și **Raliul Pneumant**, în R.D. Germană. „Anvelopele radiale Stomil și-au dovedit și acum, pe serpentine, o adeziune foarte bună, chiar pe ploaie. Și a trebuit să facem față unor ploi foarte puternice atît pe teritoriul U.R.S.S., cît și în România", ne-a declarat **Zdzislav Florsch**, unul din participanți la raliu.

Stanisław Bolimowski și ziaristul **Włodzimierz Liksza** de la cotidianul varșovian „Express Wieczorny", ne-au vorbit despre simpatia cu care a fost întîmpinată caravana în țara noastră. Intrat prin nordul Moldovei, pe la Siret, șirul celor 21 de autoturisme și-a continuat drumul pe la Suceava — Piatra Neamț — Roman — Bacău — Buzău — Florești — Ploiești — Snagov, a vizitat Bucureștiul și s-a îndreptat apoi spre Constanța și Litoral, după care va trece în Bulgaria, unde Varna va fi prima oprire.

Mircea TUDORAN

fotbal

ASTĂZI — NUMEROASE JOCURI AMICALE INTERNAȚIONALE

Activitatea de pregătire a divizionarelor în vederea apropiatului campionat, a intrat în faza finală. În aceste opt zile care ne mai despart de prima etapă, ele susțin frecvent și la intervale scurte partide amicale. Astăzi au loc o serie de asemenea partide și anume:

TÎRGOVIȘTE: SPORT CLUB—SEL. GHANA. Prezență inedită, selecționata olimpică a Ghanei, finalistă la J.O. de la München. Oaspeții au susit vineri în țară cu cel mai bun lot al lor, ceea ce constituie o garanție a reușitei meciului de azi.

PITEȘTI: F. C. ARGEȘ—HAPOEL BEERȘEBA. Întîlnirea are loc dimineața la ora 11.30. Întîlnire atractivă cu o formație valoroasă, de primă categorie, Miercuri, Hapoel a jucat la Buzău cu Gloria și a pierdut cu 1—0, în urma unui penalty.

CONSTANȚA: FARUL—SC KARL MARX-STADT. Oamenii lui Em. Hașoti au posibilitatea să-și verifice potențialul contra unui adversar care-i va solicita la maximum.

BUCUREȘTI: PROGRESUL—SELBAD HARZBURG (R.F.G.) Jocul, interesant, are loc pe stadionul din str. dr. Staicovici, începînd de la ora 10. El va fi precedat, de la ora 9, dar pe un alt teren, de o întîlnire între formațiile de handbal ale celor două echipe.

BACĂU: SPORT CLUB—NIJMEH BEIRUT. Băcăuanii s-au înapoiat vineri din U.R.S.S., unde au susținut trei partide amicale (0—3) cu Ararat Erevan, 2—4 cu Spartak Ordjonikidze și 2—2 cu Torpedo Kutaisi).

CLUJ: UNIVERSITATEA—N.A.R. ALGER. Studenții susțin acest joc la trei zile după încheierea turneului în Cehoslovacia. În ultimele două meciuri, „U" a cîștigat cu 1—0 (Vifăleanu) la ZSNP Ziari și 7—2 la o selecționată regională, în localitatea Podbiel (Barbu 3, Șoo 2, I. Munteanu și Anca).

În cursul săptămînii trecute s-au disputat alte cîteva jocuri internaționale amicale: **C.F.R. Cluj—Egyetertes 1—0, Politehnica Timișoara—N.A.R. Alger 4—0, I.M.I.X. Agnita—F. C Alibunar** (Iugoslavia) **1—1, Gaz Metan Mediaș—F.C. Alibunar 1—1, Oltul Sf. Gheorghe—V.T.S.K. Bekescsaba 2—2, Girondins Bordeaux—U.T.A. 2—0.**

RUGBY

O prezență inedită în Divizia A: CONSTRUCTORUL SUCEAVA

Au trecut 10 ani, de cînd, în municipiul Suceava, a luat ființă prima echipă de rugby: CONSTRUCTORUL. Sprijinită de cîțiva entuziaști și pasionați ai acestui sport, Constructorul a dovedit de la un sezon la altul o creștere valorică apreciabilă, ajungînd ca anul acesta să participe și să cîștige turneul de baraj pentru promovarea în Divizia A.

Din 1970, la conducerea tehnică a venit prof. **Alexandru Ștefu**, cunoscut promotor al rugbyului pe aceste meleaguri, un activist sportiv cu o remarcabilă ținută morală și profesională. Echipa a suferit schimbări structurale, a fost întinerită, a primit o orientare tactică modernă, o pregătire fizică și tehnică corespunzătoare. Astfel, în 15-le care a activat în campionatul 1971—1972 al diviziei B, Constructorul Suceava a promovat și utilizat șapte juniori. Comportarea echipei a fost constant bună, jucătorii dovedind calități fizice bune, o pregătire adecvată, voință, putere de luptă exemplară, disciplină și corectitudine pe terenul de sport ca și în societate.

Din rîndurile formației s-au ridicat cîteva talente rugbystice notabile, ca de pildă **Ștefan Ionescu**, component al echipei naționale, care a participat la turneul F.I.R.A., juniorul **Marcel Cojocaru**, selecționat în echipa de juniori a țării, o autentică speranță.

Vacanța nouii promovate a fost mică. Sub îndrumarea aceluiași antrenor, un lot de 27 de jucători se pregătesc cu asiduitate. Iată, de altfel, în fotografia alăturată, o parte din efectivul echipei. De la stînga la dreapta, sus: prof. **Alexandru Ștefu; I. Lupașcu** (instalator), 26 ani, pilier; **M. Cojocaru** (elev), 17 ani, pilier; **Șt. Ionescu** (elev), 19 ani, pilier; **Gh. Hiloti** (matriță), 25 ani, linia a II-a; **N. Croitoru**, căpitanul echipei (maiștru), 29 ani, linia a III-a; **L. Brumă** (ing. agronom), 27 ani, linia a II-a; **C. Maxim** (lăcătuș), 29 ani, pilier; **A. Horobăț** (lăcătuș), 27 ani, linia a II-a; **A. Gașpar** (ing. agronom), 24 ani, linia a III-a; **I. Petriuc** (elev), 19 ani, linia a III-a; **ing. Alex. Barac**, președintele secției de rugby. Jos: **M. Zamfir** (lăcătuș), 30 ani, fundaș; **N. Senic** (prof. ed. fizică), 27 ani, centru; **Gh. Tobescu** (medic veterinar), 26 ani, aripă; **M. Plăcintă** (elev), 19 ani, mijlocaș la grămadă; **V. Diaconu** (tehnician), 32 ani, mijlocaș la grămadă; **I. Alexiuc** (chimist), 26 ani, centru; **I. Bedicov** (tehnician), 29 ani, centru; **P. Panait** (electrician), 22 ani, aripă; **A. Vasiliu** (elev), 19 ani mijlocaș la deschidere.

În sînul echipei domnește optimismul, încrederea, cu atît mai mult cu cît în biroul secției sînt pasionați ai acestui sport, ca de pildă: ing. **Alex. Manoliu** și prof. **Eugen Pleșca** — președinți de onoare, ing. **Aurel Moldovan**, președintele asociației sportive Constructorul, ing. **Alex. Barac** — președintele secției de rugby.

Îndrumarea și sprijinul C.J.E.F.S. Suceava sînt substanțiale, ele răsfrîngîndu-se și în activitatea rugbystică din județ, care, din anul 1970, cunoaște o puternică dezvoltare.

C. ALEXA — coresp județean

OINA

„CUPA SPERANȚELOR" A ÎNCEPUT TURNEUL FINAL

SLATINA, 12 (prin telefon, de la trimisul nostru).

• Finala pe țară a celei de a V-a ediții a „Cupei Speranțelor", un adevărat campionat republican de juniori la oină, desfășurată sub egida Consiliului național al organizației pionierilor, F.R. Oină și Ministerul Învățămîntului și Educației a început vineri, pe stadionul „1 Mai" din localitate, sub cele mai bune auspicii. C.J.E.F.S. și Consiliul organizației pionierilor din Slatina au ținut, și au reușit, să fie gazde ospitaliere. În mod deosebit a impresionat faptul că o serie dintre treburile organizatorice sînt efectuate de pionieri. Patrule pentru respectarea ordinei, punctul sanitar, întreținerea terenurilor — iată numai cîteva din serviciile asigurate de fete și băieți, îmbrăcați în frumoase costume de pionieri.

• Record de participare: de la 84 de echipe cîte au fost înscrise la ediția inaugurală, s-a ajuns la peste 800 de formații în „Cupa Speranțelor"-1972, dintre care 18 au rămas în cursa pentru cucerirea trofeului.

• Competiția a stîrnit un deosebit interes în rîndul unor unități de învățămînt. Dovada: oiniștii din Tr. Roșu (jud. Sibiu) și Gherăiești (Neamț) sînt conduși de directorii școlilor generale din comunele respective.

• Printre instructorii și antrenorii prezenți pe stadionul „1 Mai" se află și învățătoarele Smarandița Vasiliu (Șc. generală nr. 1 Olteni — Teleorman) și Maria Stanciu (Șc. generală Titești-Arges), ale căror echipe s-au numărat printre protagonistele jocurilor preliminare.

• Cel mai mic oinist, și la propriu și la figurat, este Costică Stan (comuna Grivița-Galați) care pare mai scund decît bastonul cu care „bate" mingea.

• Tată și fiu în concurs. Apreciatul arbitru P. Istrate trage adesea cu ochiul la terenul unde evoluează echipa Școlii generale din Tr. Roșu (Sibiu), în care joacă și băiatul său, Pompiliu.

• Cele 18 echipe finaliste au fost împărțite în patru grupe. Echipele Șc. generale Curcani (Ilfov), Șc. generale nr. 8 Tîrgoviște (Dîmbovița), Șc. generale Gherăiești (Neamț), Șc. generale Tr. Roșu (Sibiu) au cîștigat seriile respective, calificîndu-se în turneul final, care se va încheia duminică, la prînz. Iată primele rezultate: Șc. generală nr. 8 Tîrgoviște — Șc. generală Curcani 11—6, Șc. generală Tr. Roșu — Șc. generală Gherăiești 10—6.

Tr. IOANIȚESCU

MOTO

AZI, DIRT-TRACK PE STADIONUL METALUL

După ce au evoluat vineri la Sibiu, participanții la concursul internațional de dirt-track se vor întrece azi, în Capitală, pe stadionul Metalul, în cadrul unei reuniuni revanșă.

Evident, față de disputele de acum două zile, concursul de azi va cîștiga un plus de atractivitate, pe de o parte învingătorul dorind să-și reediteze succesul, iar secundanții săi să obțină victoria.

Lista de concurs va cuprinde același alergători. Reamintim numele cîtorva dintre ei: *I. Bobîlneanu*, campionul țării, *Gh. Sora*, *I. Marinescu* și *C. Voiculescu*, dintre sportivii români, *H. Zito* și *S. Pitka* (Polonia), *M. Lauseger* (Austria), *P. Iliev* (Bulgaria) și *I. Berki* (Ungaria), dintre oaspeți.

Întrecerile de pe pista de zgură a stadionului Metalul se vor derula pe durata a 20 de manșe, fiecare concurent trebuind să participe la cîte 5.

Primul start se va da la ora 10, iar arbitrii reuniunii vor fi *Eugen Pleșa* și *Andrei Iliașcu*.

baschet

I.E.F.S. — ST. JOSEPH COLLEGE PENNSYLVANIA

Miercuri, la ora 17,30, se va desfășura, în sala Progresul din Capitală, întîlnirea amicală dintre echipele masculine de baschet St. Joseph College Pennsylvania, din Philadelphia, și I.E.F.S.

În continuare, baschetbaliștii din S.U.A. vor evolua la Cluj.

natație

DORU GROPȘAN (14 ANI) 1:06,4 LA 100 M SPATE

REȘIȚA, 12 (prin telefon de la corespondentul nostru județean). Două rezultate se desprind din întrecerile zilei a doua a campionatelor naționale de înot pentru copii. În proba de 100 m spate, **Doru Gropșan** a realizat 66,4, iar la categoria B, **Holger Habetler** a înotat aceeași distanță în 1:12,7 — rec. național. Rezultate tehnice:

COPII B — **200 m liber (f)**: ANGELA VAMOȘI (Crișul) 2:38,4, Mihaela Costea (C.S.Ș.) 2:43,1; **200 m liber (b)**: H. NEGRĂU (Crișul) 2:26,9, M. Mandache (Petrolul) 2:27,4; **100 m spate (f)**: MARTA TAVASI (Crișul) 1:20,9, Carmen Bunaciu (Șc. sp. Sibiu) 1:22,6; **100 m spate (b)**: H. HABETLER (Șc. sp. Timiș.) 1:12,7 — record, Ad. Alexandru (Petrolul) 1:13,5; **100 m delfin (f)**: MIHAELA GEORGESCU (Petrolul) 1:20,8, Carmen Călin (Petrolul) 1:23,7; **100 m delfin (b)**: ST. MITU (Dunărea) 1:15,2, H. Negrău 1:16,2; **4x200 m liber (b)**: CSM Cluj 10:43,8;

COPII A — **400 m liber (f)**: CĂTĂLINA PĂNULESCU (Petrolul) 5:14,7 (r.p.), Ildiko Horvat (Crișul) 5:15,6 (r.p.); **400 m liber (b)**: I. SVEȚ (Șc. sp. 2) 4:52,9 (r.p.), Ad. Popovici (Petrolul) 4:58,9; **100 m spate (f)**: MARIANA GIURCĂ (Șc. sp. Reș.) 1:17,5, Edit Puel (Șc. sp. Reș.) 1:19,0; **100 m spate (b)**: D. GROPȘAN (Șc. sp. Reș.) 66,4 (r.p.), D. Aldea (Petrolul) 68,7 (r.p.); **100 m delfin (f)**: MINOLA VASILIADE (Rapid) 1:17,2, Domnica Dumitru (Petrolul) 1:21,0; **4x200 m liber (b)**; Șc. Sp. 2 9:40,3.

Doru GLĂVAN

ANUNȚ

Secretariatul Școlii de specializare postliceală de antrenori aduce la cunoștința elevilor anului I și II, de la secțiile serale și fără frecvență, că examenele de corijență și amînările se vor ține la București între 5—10 septembrie a. c.

Pentru examenul de absolvire, elevii anului II se vor prezenta între 10—15 septembrie a.c.

Unde mergem

FOTBAL. **Stadionul „23 August", de la ora 18 și de la ora 20:** jocurile finale ale „Cupei Municipiului București".

GIMNASTICĂ. **Demonstrația loturilor olimpice: sala Floreasca (de la orele 15,30 și 19,00).**

MOTOCICLISM. **Stadionul Metalul, de la ora 10:** concurs internațional de dirt-track.

CEL DE-AL 6-lea TÎRG DE MOSTRE

(Urmare din pag. 1)

toare — angajate și ele în însuflețitorul angajament al cincinalului în 4 ani și jumătate — ce concură la crearea bunurilor de consum, pe linia îmbunătățirii aprovizionării populației cu mărfuri de calitate, așa cum a trasat secretarul general al partidului, tovarășul Nicolae Ceaușescu.

Ca orice vizitator, intrat pe aleea principală, Pavilionul Central ne-a atras ca un magnet. O dată ajunși însă în preajma acestuia, privirea ne-a fugit în dreapta rotondei-gigant, ca un adevărat conducător auto ce ne aflam. În fața Pavilionului P, ca o carte de vizită se aflau zeci de autoturisme Dacia 1300. Așa încît curiozitatea celui ce străbate țara pe patru roți a învins atracția Pavilionului Central (recomandat de un caleidoscop de produse) și am poposit la Pavilionul Ministerului Industriei Construcției de Mașini unde, sub egida I.D.M.S., ultimul tip al autoturismului românesc este o emblemă în acțiune. Dominată de **Grupul de autoturisme Pitești și Uzinele 6 Martie Zărnești**, incinta constituie o invitație la drumeție. Și nu atît prin decorul montan imaginat acolo, ci prin măiestria cu care „actorii" principali — autoturismele și bicicletele — îți transmit această invitație, încrederea că pot fi niște ghizi de autentică capacitate tehnică pe orice drum ai dori. **Iată un nou prototip al uzinei din Pitești: „Dacia 1300 Lux". Ce are în plus? Faruri proiectoare, far-stop pentru mers înapoi, cauciucuri radiale sport (cu o mai mare suprafață de contact cu solul), frîna de mînă modificată, aparat de radio și... instalație pentru frigider în port-bagaj!** În jurul noului prototip (elegant prezentat) vizitatorii dau roată și specialiștii uzinei producătoare înfățișează cu mîndrie caracteristicile autoturismului românesc.

Vizavi, cochete ca niște domnișoare gata de primul bal (curtate, bineînțeles, de admiratori!) ultimele tipuri de biciclete. **Mici bijuterii de turism pe două roți, pentru băieți și fete, cele trei tipuri de „Pegas" (care vor costa sub 1 000 lei și vor apare în acest an pe piață) au în plus frînă de mînă și sonerie față de suratele lor „Kent" ce urmează să se exporte în S.U.A.** Alături de ele „Pegas"-ul demontabil, pentru camping și cel Standard (ce va fi pe piață în acest an) se adresează tuturor vîrstelor. Iar pentru cei ce vor să facă tranziția de la pedală la motor — **„Mobra 50 Super"**, ultimul tip al motoretei românești.

Îndreptîndu-ne pașii spre pavilioanele destinate industriei locale, ne-a ieșit în cale un arc de spălare a autoturismelor, construit la întreprinderea **„Precizia"** București. Hotărît lucru, automobiliștii sînt în atenția creatorilor de bunuri de consum! Și ca lanțul acestor constatări să se încheie cu brio, la standurile industriei locale, **„Electrometal" Timișoara expune o rulotă pentru autoturism** (preț estimativ 3 700 lei), iar **„Automecanica" București un geamantan port-bagaj auto** (încape o garderobă întreagă!), produs nou, ce va apare în anul 1973, rod al **„Concursului vacanței"**. Chiar și **„Archimet"** Sibiu, a cărui specialitate în marochinărie este probată prin standul său (**vînătorii au ce găsi aci**) a ținut să fie prezentă prin huse de volan „Dacia".

„Atlas" nu ține în spinare numai globul pămîntesc, ci și o bună parte din producția de încălțăminte pentru sport. Aspectuoase ghete de baschet și semibaschet, într-o combinație inedită de culori vor fi în comerț în trimestrul I '73. Să sperăm că vor fi trainice, cel puțin ca cele ale tradiționalei **„Finca"** Dragășani, marcă deja apreciată. **O gamă variată de produse pentru multe discipline sportive (fotbal, atletism, box, lupte, schi, patinaj, alpinism etc.) expune în cadrul standului Centralei industriei pielăriei și încălțămintei Cluj, fabrica de articole sport Reghin.** Din păcate, însă, exponatele nu au putut fi însoțite de explicațiile dorite de mîile de vizitatori ce au zăbovit aci în ziua deschiderii, din cauză că fabrica nu avea un reprezentant autorizat.

Sportul, mișcarea în aer liber, agrementul — adiacente atît de necesare omului contemporan — nu pot ieși din sfera preocupării creatorilor bunurilor de consum din țara noastră. Cel de al VI-lea Tîrg de mostre — amplu dialog între reprezentanții producătorilor și cei ai comerțului, sub ochii celor mai exigenți controlori de calitate, masele de cumpărători — este o dovadă în acest sens. Să așteptăm 1973 cu speranța îndreptățită că exponatele vor parcurge în timp util drumul spre magazine.

Răspunde Ion Poștașu

IULIU TOPAN, GHERLA. „Îmi place și studiez șahul. Aici, însă, nu prea am cu cine juca, fiindcă, fără să mă laud, cîștig toate partidele. Sînt, de altfel, campionul Liceului „Petru Maior". Aș vrea să mă înscriu la un concurs de șah prin corespondență, cu adversari nevăzuți, dar puternici. Adresîndu-mă în acest sens Federației române de șah, n-am primit nici un răspuns. Mă ajutați dv.?".

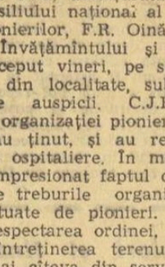

Eu, nu. Dar Federația, da! Adresați-vă, deci, din nou, forului de specialitate, trimițînd și timbre pentru răspuns. Garantez eu că, de data aceasta, veți avea succes. Dacă nu, jucăm noi doi!

NECULAI DASCĂLU, COMUNA BOGDĂNEȘTI. Jucătorul care a executat lovitura de la 11 metri, poate relua mingea, dacă ea a fost respinsă de portar. Dar nu-i mai bine să tragă direct în plasă? Scap și eu de întrebări!

IOSIF POPISTER, COMUNA FELDIOARA. Aveți o... reclamație. În incinta Liceului teoretic din comuna dv. s-a amenajat un teren asfaltat, pe care s-ar putea juca foarte bine și tenis. Tineretul a îndrăgit, în ultimul timp, foarte mult această disciplină, dar, degeaba: în magazine nu se găsește o plasă de tenis! Desigur, le-am putea face o praftură, celor de la I.D.M.S., să ne țină minte. Dar, nu putem ignora un amănunt: pînă acum, nu prea a fost bătută **pentru plasele de tenis! Acum, tenisul** a intrat în categoria sporturilor celor mai populare, așa că va trebui să existe o preocupare pentru crearea unor condiții de practicare a acestei discipline, de către un număr cît mai mare de tineri și... virstnici. Răspunsul meu, știu, nu vă încălzește. Dv. vreți soluții imediate. Pînă vă va veni întrajutor I.D.M.S.-ul, recurgeți la o plasă improvizată. De altfel, știți că, la tenis, nu trebuie să trimiți mingea în plasă, ci peste plasă. Aproape că nici nu e nevoie de ea..

MARIANA I. IONESCU, BĂICOI. Presupun că sînteți, foarte tînără. Ca atare, n-are rost să fac pe criticul literar, presupunînd, de altfel, că nu aveți ambiția de a deveni o a doua Ana Blandiana. Dar, aveți o inimă caldă: **„Cupa Davis, eu aș vrea / S-o cîștige țara mea /. De aceea, eu urez / Tenismanilor succes!".** Oricum, mi-ați dat o idee: o să le fac și eu o poezie!

LUCIA și CRISTINA PALTIN, BUCUREȘTI. „I-am dedicat lui Petre Sandor o poezie foarte scurtă, dar foarte reușită, după cum spune mama". Încă o dovadă că mamele sînt niște ființe admirabile!

ION SONEA, SIGHIȘOARA. Vă răspund dv. și altor cititori care au vrut să știe același lucru: în meciul cu Cehoslovacia, Răducanu i-a... pasat mingea lui Kapcovici, cu piciorul, nu cu mîna. Găsiți că n-a fost... politicos?

VASILE POPESCU, BUCUREȘTI. „Am auzit că fotbalistul Boc va pleca de la Rapid, la Steaua, în schimbul echipei de tineret-rezerve a Stelei, care va fi transferată la Rapid". Eu am auzit că rapidiștii au cerut, pe deasupra, și două duble de porumb!

CONSTANTIN ROȘU, FILIAȘI. 1. Iată echipa care a evoluat în meciul final al Turneului U.E.F.A. 1962; în fața iugoslaviei (scor 4—1): Suciu — Pal, Petescu, Răcelescu, Jamaischi, D. Popescu — Matei, Dumitriu II, Voinea, Gherghedi, Haidu. 2. Sînteți un învins în rămășagul angajat: Paviovici n-a jucat în nici unul din cele 5 meciuri susținute de reprezentativa de juniori a României, în 1962, în cadrul Turneului U.E.F.A. El avea să fie unul dintre componenții echipei Viitorul, alcătuită, în general, dintre foștii „uefiști".

PETRU COHIȘ, COMUNA RĂCHITELE. Dacă portarul atinge mingea cu mîna, în afara careului de 16 metri, comite **henț**, ca oricare jucător de cîmp, și este sancționat cu o lovitură liberă directă de pe locul unde a fost comisă infracțiunea.

ANDREI UJLAHI, REȘIȚA. Corvinul (Metalul) Hunedoara a luat parte la două ediții ale campionatului diviziei A, la fotbal: 1954 și 1960-61. Prima retrogradare a reprezentat o sancțiune disciplinară a forului de resort. La cea de a doua au fost de vină punctele. Au fost puține!

PETRE CODRA, COMUNA PERICEI, l. Da. 2. „O rezervă, după ce a înlocuit un jucător, se accidentează. Ea poate fi înlocuită cu cealaltă rezervă?". De ce nu? Dar cu aceasta, capitolul înlocuirilor s-a încheiat, în meciul respectiv.

Ilustrații: **N. CLAUDIU**

ASTĂZI, PE LACUL BEETZ

FINALELE C.E. FEMININE DE CANOTAJ

● Schifistele românce vor evolua în trei probe

BRANDENBURG, 12 (prin telefon, de la trimisul nostru special).

Ziua de sîmbătă a constituit pentru majoritatea concurentelor un „tempo" de relaxare. Spunem acest lucru deoarece pe programul celei de a **XIX-a ediții a campionatelor europe- feminine de canotaj** a figurat doar o singură întrecere, semifinalele probei de schif simplu, unde au fost înscrise inițial cele mai multe participante (16). Repaus binemeritat pentru competitoarele din celelalte patru probe — care și-au definitivat cele șase echipaje finaliste — avînd în vedere că această ediție poate fi socotită una dintre cele mai tari, prin prezența la start a 21 de reprezentative naționale de pe trei continente.

Schifistele românce au reușit pînă acum să se mențină **în lupta pentru primele locuri**, toate cele trei echipaje înscrise (**4+1 vîsle, 4+1 rame și 8+1**) **obținînd calificarea în întrecerile decisive de duminică după amiază. Cea mai bună comportare** au avut-o, pînă în prezent, componentele echipajului de **4+1 vîsle (Teodora Untaru, Marioara Singiorzan, Maria Micșa, Ileana Kondoroczi + Maria Gheață), învingătoare categorice** în seria de calificare de joi, după care au avut acces direct la finală. Remarcăm că la această probă canotoarele românce au de apărat prestigiul medaliilor de aur cucerite de trei ori, în ultimii patru ani : 1968 și 1970 la Grünau, 1971 la Copenhaga. Nu trebuie omis însă faptul că de data aceasta prezentăm o cu totul altă formație. Dar ușurința cu care s-a cîștigat primul loc în serie, înaintea „bărcilor" Olandei, S.U.A., Franței (medalie de bronz anul trecut) și Bulgariei, ne dă speranța unei evoluții dintre cele mai bune. Iată, de altfel, care vor fi adversarele din finala de duminică : U.R.S.S. Franța, R. F. a Germaniei, R.D. Germană, Cehoslovacia. Faptul că de joi vîslașele noastre nu au mai stat sub presiunea calificării, le-a permis să pregătească cu minuțiozitate ultimul asalt spre podiumul de premiere.

Altă ambarcație românească cu posibilități de a obține o medalie este **schiful de 8+1**. De obicei, în această probă am fost clasați pe locul trei, obținînd astfel — aproape cu regularitate — medalia de bronz. Fiind înscrise doar șase reprezentative la această ediție a C.E., se va trage direct finala. Într-un fel este bine, dar faptul că nu au existat aici, pe **lacul Beetz**, ultime criterii de comparație, face dificil un pronostic. Experiența și pregătirea cu care este înzestrat acest echipaj îi dă dreptul însă, în mod normal, la un loc pe podium. Principalele adversare sînt echipele U.R.S.S. (campioana europeană) și R.D. Germană (medalie de argint în 1971). Alte finaliste : Olanda, Ungaria și Cehoslovacia.

În sfîrșit, a treia barcă românească finalistă, **4+1 rame** (care, alături de experimentatul stroc Doina Bălașa, cuprinde trei ramere debutante — Georgeta Funariu, Maria Toperzer și Georgeta Ionescu), are o misiune mai grea în compania redutabilelor canotoare din U.R.S.S., R.D. Germană, Olanda, R.F. a Germaniei și Franța.

În **semifinale de schif simplu** au obținut calificarea : Dusseldoorp (Olanda), Külhke (R.D.G.), Adam (R.F.G.) și Anthoine (Franța), Antonova (U.R.S.S.), Ambroziak (Polonia).

Primul start al finalelor va avea loc la ora 16 (București) Pe program: **4+1 rame, simplu, 4+1 vîsle, 2 vîsle, 8+1.**

Vasile TOFAN

J. B. DE NATAȚIE DE LA SOFIA

MARIAN SLAVIC ȘI ANCA GROZA CONTINUĂ SĂ SE AFIRME

SOFIA 12 (prin telefon de la corespondentul nostru) Întrecerile din ziua a 3-a a celei de a IV-a ediții a Balcaniadei de natație au fost dominate de sportivii bulgari, care au cucerit 5 titluri. Dintre sportivii români, doar *Marian Slavic, Anca Groza* și *Dietmar Wetterneck* au avut evoluții bune. Slavic a cîștigat lejer finala probei de 200 m liber (2:01,6), iar Anca Groza a sosit prima la 400 m mixt după 5:32,3, cifră ce constituie un nou record național al României și un nou record balcanic. Deși clasat pe locul secund, *Dietmar Wetterneck* a îmbunătățit recordul țării în proba de 400 m mixt cu aproape 3 secunde, el fiind cronometrat în 4:52,9. Surprinzătoare este înfrîngerea campioanei naționale la sărituri, Melania Decuseară, în proba de platformă.

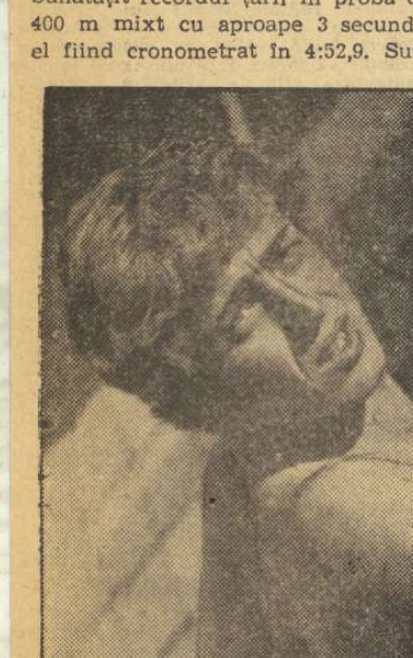

Marian Slavic — trei titluri balcanice în trei zile

REZULTATE TEHNICE: **200 m liber** (b): 1. MARIAN SLAVIC (R) **2:01,6 campion balcanic**, 2. S. Rudan (I) 2:03,1, 3. E. Almer (R) 2:04,0 ; **200 m liber** (f) : 1. HRIȘCA PEICEVA (B) **2:17,9 — campioană balcanică**, 2. G. Avlonitou (G) 2:20,7, 3. Damianou (G) 2:21,8, 4. E. Cristescu (R) 2:21,9,... 7. G. Sovago (R) 2:28,1 ; **200 m spate** (b): 1. NENAD MILOȘ (I) **2:16,8 — campion balcanic**, 2. P. Miloș (I) 2:17,6, 3. N. Petrov (B) 2:19,8,... 5. Gh. Lupu (R) 2:22,4,... 7. T. Nuțescu (R) 2:25,3 ; **200 m spate** (f): 1. ZDENKA GASPARAC (I) 2:33,5 — **campioană balcanică**, 2. M. Iliopolou (G) 2:38,5 (rec.), 3. S. Ignatova (B) 2:39,6, 4. L. Donea (R) 2:40,7,... 6. K. Parutsch (R) 2:42,1 ; **400 m mixt** (b): 1. ANGEL CEAKAROV (B) **4:51,2 (rec. național, rec. balcanic) — campion balcanic, 2. D. Wetterneck (R) 4:52,9 — rec. național**, 3. Vukovici (I) 5:05,9, 4. D. Nagy (R) 5:10,0; **400 m mixt (f)** : 1. ANCA GROZA (R) **5:32,3 (rec. național, rec. balcanic) — campioană balcanică**, 2. G. Avlonitou (G) 5:33,0 (record), 3. Konstantinidou (G) 5:42,4,... 6. A. Pupăzan (R) 5:55,7 ; **4x100 m mixt** (b) : 1. BULGARIA **4:09,2 — campioană balcanică**, 2. Iugoslavia 4:09,3, 3. România 4:09,6 ; **4x100 m liber (f)** : BULGARIA **4:18,5 (rec. național, rec. balcanic) — campioană balcanică**, 2. Iugoslavia 4:22,2, 3. Grecia 4:25,4, 4. România 4:29,0 ; **Sărituri de la platformă** (f): 1. MARIA ALEXANDROVA (B) **107,70 p., — campioană balcanică**, 2. M. Decuseară (R) 106,40 p, 3. N. Mitkova (B) 89,17 p.

Clasamente după trei zile la înot: FEMEI : 1. România 110 p. 2. Grecia 109 p. 3. Bulgaria 103 p. 4. Iugoslavia 98 p, 5. Turcia 11 p. BĂRBAȚI : 1. Bulgaria 141 p, 2. România 134 p, 3. Iugoslavia 107 p, 4. Grecia 95 p, 5. Turcia 17 p.

În turneul de polo, Bulgaria a învins Turcia cu 14—2 (4—1, 2—0, 3—0, 5—1). Partida România — Grecia s-a terminat la egalitate: 5—5 (2—1, 0—1, 0—2, 3—1). Au înscris: Frîncu 3, Nastasiu, Răducanu (România) și Iosifidis 2, Teodorakopoulos, Palios, Damaskos (Grecia).

TOMA HRISTOV

Campionatele naționale de caiac-canoe pentru juniori și tineret

SPORTIVII „DELTEI" AU DOMINAT ÎNTRECERILE

Ieri, pe o vreme splendidă, a avut loc pe lacul Snagov ultima manșă a campionatelor naționale de caiac-canoe pentru juniori și tineret. Pe cunoscuta pistă nautică și-au desemnat campionii juniorii mari, care la actuala ediție a naționalelor au demonstrat frumoase calități și, ceea ce este mai important, mulți dintre ei, multiple posibilități de noi salturi valorice în ierarhiile acestui frumos sport.

Ultima zi a finalelor a debutat cu disputa caiaciștilor juniori, care s-au întrecut pe distanța de 500 m. Confirmînd speranțele și renumele de care se bucură în rîndul tinerilor colegi de întrecere, **V. Dîba** (Delta Tulcea) nu a lăsat nici o speranță adversarilor săi și a cucerit titlul cu un avans apreciabil și un timp promițător. REZULTATE : **k 1-500 m (b)** : 1. V. Dîba (Delta) 1.51,7 ; 2. R. Șofran (C.S.S.) 1.56,8 ; 3. G. Coman (Șc. sp. 2 Buc.) 2.0,04). Proba caiacelor de dublu a revenit, după o luptă dîrză, cu un sprint de toată frumusețea, fraților Ivan, care și-au devansat adversarii cu peste 3 secunde. REZULTATE, **k 2-500 m (b)** : 1. S. Ivan—G. Ivan (C.N.U) 1.43,4 ; 2. I. Sold — M. Furdui (Voința Arad) 1.46,7 ; 3. V. Aldea — A. David (Constr. Tim.) 1.48,0. Disputa caiaciștilor pe 500 m a avut o învingătoare scontată în tînăra **M. Cosma**, care a cucerit titlul de campioană cu un avans apreciabil față de urmăritoarele sale. REZULTATE, **k 1-500 m (f)** : 1. M. Cosma (Delta) 2.07,8 ; 2. S. Moldoveanu (C.S.S.) 2.12,3 ; 3. C. Ioniță (Portul) 2.17,8. Proba de dublu a revenit clar sportivelor de la Steaua. REZULTATE, **k 2-500 m (f)** : 1. N. Timofte — N. Sadovnic (Steaua) 1.59,1 ; 2. F. Șchiopu — V. Denesiuc (Delta) 2.04,6 ; 3. A. Ignatenco — E. Perijoc (Steaua) 2.05,6. Întrecerea caiacelor de 4 a fost dominată de sportivele de la C.N.U., care au îmbrăcat astfel tricourile de campioane. REZULTATE, **k 4-500 m (f)** : 1. C.N.U. (V. Petre — E. Constantin — A. Coman — P. Marioara) 1.48,6 ; 2. Pescarul Tulcea 1.50,3 ; 3. Șc. sp. 2 Buc. 1.56,2.

Au urmat întrecerile caiaciștilor pe distanța de 1000 m. Proba de simplu a fost dramatică și a dat cîștig de cauză tînărului **P. Malîhin** care și-a devansat principalul adversar doar cu 5 zecimi. REZULTATE, **k 1-1000 m** : 1. P. Malîhin (Pescarul) 4.03,9 ; 2. B. Borbandi (U.T.A.) 4.04,4 ; 3. M. Matei (Șc. sp. 2 Buc.) 4.07,5. Caiacele de dublu au avut lideri autoritari în reprezentanții clubului Steaua, care și-au însușit titlul. REZULTATE, **k 2-1000 m** : 1. S. Cicîrma — I. Pamacai (Steaua) 3.41,0 ; 2. V. Purcel — C. Soare (Ancora) 3.56,5. M. Decu — C. Laudă (C. S. Brăila) 3.58,2. Normal, cursa caiacelor de 4 a fost cea mai atrăgătoare, iar învingătorii, sportivii de la Delta Tulcea, au cucerit locul I după o întrecere epuizantă. REZULTATE, **k 4-1000 m** : 1. Delta (T. Ignatenco — G. Piteșteanu — Z. Susoi — V. Visterian) 3.21,7 ; 2. Steaua 3.23,9. 3. C. S. Brăila 3.27,2.

Caiacul de 4 pe distanța de 500 m a revenit sportivilor de la Olimpia București. REZULTATE, **k 4-500 m (b)** ; 1. Olimpia Buc. (N. Eșanu — F. Nițescu — C. Badea — C. Manea) 1.35,7 ; 2. U.T.A. 1.36,5 ; 3. Șc. sp. Tim. 1.39,5.

Canoiștii și-au disputat titlurile de campioni pe distanțele de 500 și 1000 m. REZULTATE, **C 1-500 m**: 1. S. Parmak (Steaua) 2.09,2 ; 2. I. Negrea (Portul) 2.18,3 ; 3. M. Trandaf (C.S.S.) 3.25,7. **C 2-500 m** : 1. Dinamo (M. Dincă — A. Ungureanu) 2.01,5 ; 2. Șc. sp. 2 Buc. 2.04,6 ; 3. C.S. Brăila 2.05,2. **C 1-1000 m** : 1. I. Lisov (Pescarul) 4.36,0 ; 2. G. Dinu (Olimpia Buc.) 4.37,3 ; 3. T. Mihai (Rapid) 4.54,0. **C 2-1000 m** : 1. Delta (G. Simiocenco — R. Mihail) 4.09,4 ; 2. Dinamo 4.14,5 ; 3. Ancora 4.18,1.

După patru zile de aprige dispute cele mai multe titluri le-au cucerit sportivii de la Delta Tulcea, al căror antrenor, **Igor Lipalit**, are merite deosebite în avîntul care l-a luat caiacul și canoea în acest oraș și în comunele apropiate. Clasament general : 1. Delta Tulcea 143 p ; 2. Pescarul Tulcea 82 p ; 3. Steaua 79 p ; 4—5 Șc. sp. 2 și C.S. Brăila 69 p ; 6 Dinamo 65 p.

Paul IOVAN

CUPA MUNICIPIULUI BUCUREȘTI LA FOTBAL

(Urmare din pag. 1)

O Ionescu, Cojocaru și Tănăsescu pentru Sportul studențesc.

A arbitrat bine C. Petrea.

STEAGUL ROȘU : Adamache — Ivăncescu (min. 46, Anghelini), Jenei, Olteanu, Anghelini (min. 46, Hîrlab) — Pescaru, Balint — Zotincă (min. 46, Crăciunoiu), Cadar, Anghel (min. 27, Șerbănoiu (min. 46, Florescu), Györfi.

SPORTUL STUDENȚESC : Suciu — Jurcă, Mățăoanu, D. Nicolae, Cojocaru — Tănăsescu, Culda — Leșeanu, O. Ionescu, Bujor (min. 76, Pană), Kraus.

STEAUA — DINAMO
6—5 (0—1, 2—2)
după executarea penaltyurilor

Al doilea meci al cuplajului — partidă cu blazon în soccerul românesc — a oferit un spectacol fotbalistic demn de tradiția jocurilor dintre cele două apreciate team-uri bucureștene. Ritm, culoare și mai ales fotbal autentic — iată dominantele unui joc aplaudat cu dărnicie de spectatori. Adăugînd istoria golurilor, unul mai frumos ca celălalt, și spectaculoasele răsturnări de situații — care au avut ca efect final un echitabil scor egal la capătul celor 90 de minute, avem toate „cheile" unei partide vedetă și la propriu și la figurat.

Judecînd „la rece" partida, se poate spune că ambele echipe au dovedit **aseară că au o bună valoare de start**, acum, în preajma campionatului.

Iată și filmul golurilor : min. 35 — demaraj spectaculos Dumitrache, o centrare în fața porții și **Lucescu** deviază în gol, 1—0 ; min. 52 — contraatac inițiat de Tătaru și fructificat de **Pantea**, 1—1 ; min. 72 — „un-doi" **Dumitriu IV — Voinea**, finalizat de ultimul, 2—1 ; min. 85 — contraatac dinamovist, Dumitrache transmite la **Lucescu**, care egalează, 2—2. La barajul loviturilor de la 11 m, Steaua a transformat patru (Tătaru, Iordănescu, Dumitru și Pantea — a ratat Voinea), iar Dinamo doar trei (Lucescu, Dinu, Moldovan — au ratat Deleanu și Dumitrache).

STEAUA : Iordache — Sătmăreanu, Ciugarin, Hălmăgeanu, Cristache — Dumitriu IV, Dumitru — Pantea, Voinea, Iordănescu, Năstase (min. 46 Tătaru).

DINAMO : Constantinescu — Cheran, Dobrău, S. Gabriel, Deleanu — Dinu, Nunweiller — Lucescu, Dumitriu II (min. 67 Moldovan), Dumitrache, Fl. Dumitrescu.

A arbitrat bine **Gh. Limona**

M. POPESCU

sportul în lume

Campionatele europene de tenis de masă ale juniorilor

LIDIA ILIE A CÎȘTIGAT TITLUL CONTINENTAL

VEJLE, 12 (prin telefon). Întrecerile din cadrul campionatelor europene de tenis de masă ale juniorilor au continuat în această localitate daneză. Au început probele individuale. Mai întîi însă s-a jucat întîlnirea dintre echipele de juniori (mari) ale României și Austriei contînd pentru locurile 11—12. Formația noastră a cîștigat cu 5—2.

Alte rezultate, **simplu junioare (mici), turul I** : Gyongyosi-Russeski (Ungaria) 2—0, Lenie (Franța) — Mihuț 2—1, **optimi**, Gyongyosi — Delattre (R.F.G.) 2—0, **sferturi de finală** : Gyongyosi — Sanauia (Spania) 2—0 ; **simplu juniori (mici), turul II** : Reisgelsberger (Austria) — Cuc 2—1, Romanescu — Roess (Belgia) 2—0, **turul III** : Csik (Cehoslovacia) — Romanescu 2—1 ; **simplu, junioare (mari), turul I** : Lunțeanu — Olek (Polonia) 2—0, Lupu — Sendy (Ungaria) 2—0, Ilie — Andersen (Danemarca) 2—0, **turul II** : Molnar (Ungaria) — Lunțeanu 2—0, Trzikoda (Polonia) — Lupu 2—1, Ilie — Howard (Anglia) 2—0, **turul III** : Ilie — Kuznetova (U.R.S.S.) 2—0 ; **simplu juniori (mari), turul I** : Popovici — Sonderstricht (Suedia) 2—1, Douglas (Anglia) — Buzescu 2—0, Martini (Franța) — Firănescu 2—0, **turul II** : Popovici — Serlo (Finlanda) 2—0, **turul III** : Popovici — Kosanovici (Iugoslavia) 2—1, **optimi** : Mucha (Cehoslovacia) — Popovici 2—0.

Dublu băieți, turul I : Buzescu, Firănescu — Hartem, Ballnad (Franța) 2—0, Romanescu, Cuc — Frank, Bogdan (Ungaria) 2—1, **turul II** : Buzescu, Firănescu — Dürgül, Mergem (Turcia) 2—0, Strokatov, Fursov (U.R.S.S.) — Romanescu, Cuc 2—0, **turul III** : Buzescu, Firănescu — Engel, Stellward (R.F.G.) 2—1, **optimi** : Burnazian, Sardrijan (U.R.S.S.) 2—0 ; **dublu fete, optimi** : Bergeret, Thieriet (Franța) — Gyongyosi, Mihuț 2—0, Ilie, Bohankova (România, Cehoslovacia) — Ridlerova, Smidova (Cehoslovacia) 2—0, **sferturi de finală** : Ivașko, Russenski (Ungaria) — Ilie, Bohankova 2—1 **dublu mixt, turul III** : Lupu, Buzescu — Johansson, Iskasson (Suedia) 2—1, Ilie, Popovici — Ridlerova, Csermak (Cehoslovacia) 2—0.

Ultimele rezultate, **simplu junioare (mari), sferturi de finală** : Lidia Ilie — Johansson (Suedia) 2—0, **semifinale** : Lidia Ilie — Antonian (U.R.S.S.) 2—0 (9, 13), Ridlerova (Cehoslovacia) — Smidova (Cehoslovacia) 2—1, **finala** : LIDIA ILIE **(România)** — Ridlerova (Cehoslovacia) 2—0 (7, 20). **Prin această victorie jucătoarea românca a cucerit titlul de campioană continentală. Simplu juniori (mari), finala** : Safnik (Iugoslavia) — Strokatov (U.R.S.S.) **2—0 (19, 15).**

BREVIAR OLIMPIC

LA AUGSBURG au început întrecerile turneului preolimpic masculin de baschet care urmează să desemneze ultimele două echipe calificate pentru turneul final al J. O. Turneul a debutat cu o mare surpriză, formația Canadei reușind să învingă cu 70—68 echipa Poloniei, una dintre favoritele competiției. Alte rezultate din prima zi : Mexic — Israel 78—76 ; Spania — Suedia 77—67 ; Anglia — Elveția 99—66.

Ieri, ștafeta care purta flacăra Olimpică a străbătut ultima etapă pe teritoriul R. P. Bulgaria. În cursul serii, flacăra olimpică a poposit la Ruse, după ce a străbătut itinerarul : „Nisipurile de aur" — Varna — Șumen — Razgrad.

Astăzi, la ora 11,15, pe „Podul prieteniei", flacăra olimpică va fi predată sportivilor români.

REPREZENTATIVA Iugoslaviei, una din favoritele turneului olimpic de baschet a cîștigat turneul internațional de la Triest învingînd în finală cu scorul de 76—74 formația americană Gilette All Stars.

La CICLISM, Italia va fi reprezentată de un lot de 18 sportivi. Echipa pentru proba de fond (100 km contracronometru) cuprinde pe Francesco Moser, Osvaldo Castellan, Pasqualino Moretti și Giovanni Tonoli.

LA SOFIA, echipa masculină de volei a Bulgariei a învins cu 3—0 (14,4,2) reprezentativa R. D. Germane.

ATLEȚII DIN R.D. GERMANĂ ȘI U.R.S.S. — PROTAGONIȘTII CONCURSULUI „PRIETENIA"

BUDAPESTA, 12 (prin telefon, de la trimisul nostru special).

Întrucît unele probe ale primei zile s-au desfășurat seara, în nocturnă, și nu am putut transmite mai multe detalii, și pentru că ne aflăm la jumătatea competiției putem reveni cu cîteva considerații mai amănunțite. Să notăm, în primul rînd, faptul că lupta care se dă pentru ocuparea primelor locuri, între cele două mari protagoniste, echipele R.D. Germane și U.R.S.S., este favorabilă pînă acum sportivilor germani, care au cîștigat mai multe probe. Totuși, performanțele cele mai valoroase ale concursului au fost obținute de doi atleți sovietici : **S. Matveev** și **J. Sedjih** la săritura în lungime (7,54 m) și respectiv aruncarea ciocanului (60,28 m).

Foarte interesantă se anunță în continuare întrecerea decatloniștilor. După consumarea a șapte probe, se pare că doar un singur atlet, **Valeri Kacianov** (U.R.S.S.) a luat o opțiune serioasă pentru ocuparea primului loc. El totalizează acum 5 188 p (adăugăm și celelalte rezultate obținute de el : 400 m — 50.4, 110 mg — 15,5 disc — 38,06 m). Lupta pentru următoarele locuri rămîne, însă, în continuare pasionantă, la ea participînd : **Rumen Markov** (Bulgaria) 5 077 p., **Rigoberto Zalazar** (Cuba) 5 024 p., **Sigfrid Stark** (R. D. Germană) 4 968 p.. **Marek Cisowski** (Polonia) 4 940 p și **Detlef Bücks** (R. D. Germană) 4 924 p.

În ceea ce privește comportarea sportivilor noștri se poate spune că pînă în momentul de față ea este sub așteptări. Poate că de vină este și persistenta căldură copleșitoare. Totuși, ne-am fi așteptat la realizarea, cel puțin, a unor noi recorduri personale, dezirabile și posibile într-o companie atît de valoroasă cum este aceea a actualelor întreceri. Cele mai bune poziții în clasamentele probelor au fost cele ocupate de **Doina Spînu** lungime (locul 4 cu 5,82 m), **Carol Antal** (locul 3 la înălțime cu 2,00 m), **Viorica Neagu** (locul 5 la 1 500 m cu 4:32,0), **Adriana Surdu** (locul 5 la 100 m cu 12,2, la 0,3 secunde de cîștigătoarea probei Doris Naumann). Iată celelalte rezultate ale probelor desfășurate, pînă acum : **MASCULIN: 5 000 m 1. W. Dieter (R.D. Germană) 14:32,6, 2. Al. Simov (U.R.S.S.) 14:47,0, 3. G. Edelmann (R. D. Germană) 14:51,8 ; înălțime — 1. S. Halasz (Ungaria) 2,04 m, 2. R. Spencer (Cuba) 2,04 m, 3. C. Antal 2,00 m ; lungime — 1. V. Matveev 7,54 m, 2. F. Gomez (Cuba) 7,53 m, 3. C. Amador (Cuba) 7,48 m... 10. M. Scoarță (România) 6,87 m ; aruncarea ciocanului : 1. J. Sedjih 60,28 m, 2. N. Varnalov (U.R.S.S.) 57,86 m... 7. M. Zamfirescu (România) 52,64 m ; FEMININ — 1 500 m — 1. Silvia Franko (R. D. Germană) 4:26,8. 2. Janina Kozicka (Polonia) 4:26,8... 5. Viorica Neagu 4:32,0 ; lungime 1. Brigitte Künzel (R. D. Germană) 6,07 m, 2. Herdith Meissemann (R. D. Germană) 5,96 m, 3. Irina Koșeleva (U.R.S.S.) 5,94 m, 4. Doina Spînu 5,82 m.**

Liliana Leau și Aurelia Filip s-au calificat pentru finala probei de 400 m, ocupînd locurile 3 (56,0) și 4 (56,5) într-una din seriile probei.

Radu TIMOFTE

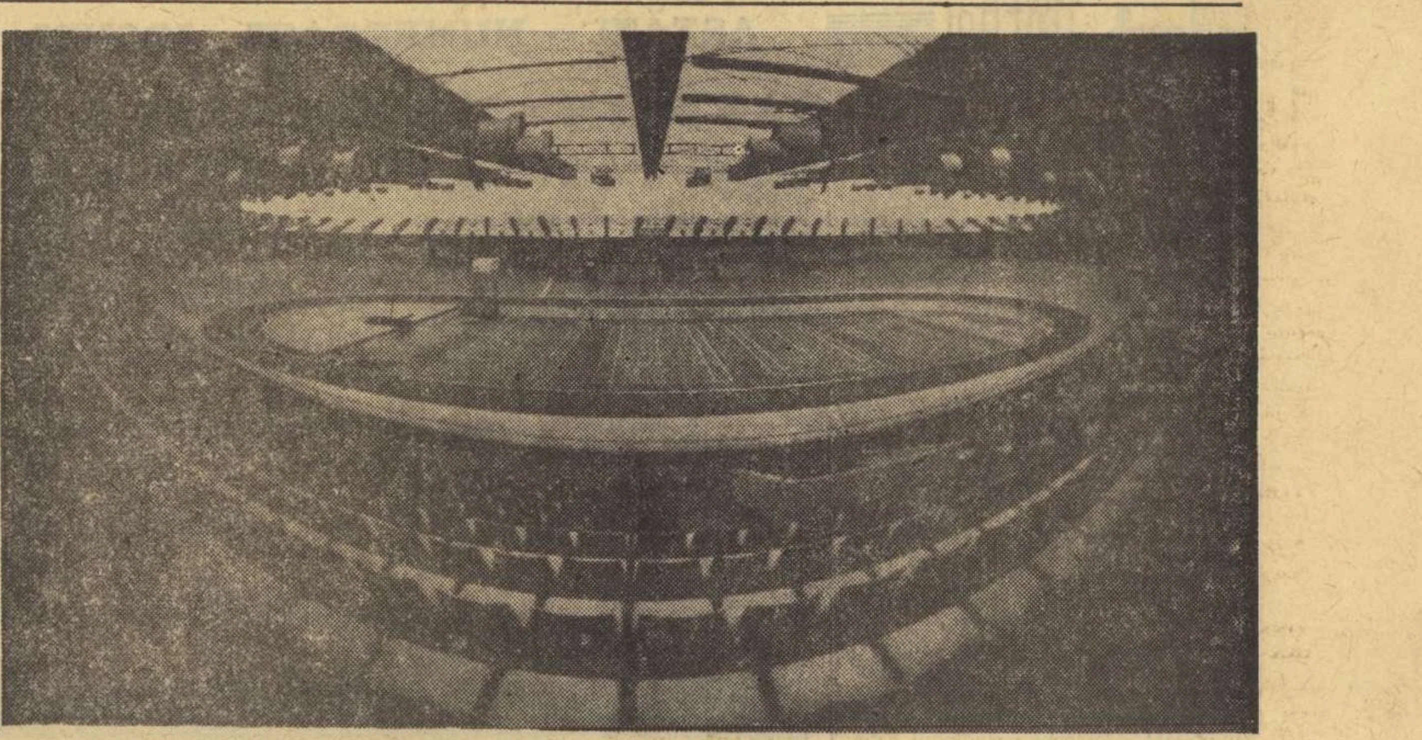

GAZDA OLIMPICĂ A PISTARZILOR

Iată cum arată velodromul olimpic pe care vor avea loc întrecerile cicliștilor pistarzi la J.O. de la München. După cum se poate vedea, este o bază sportivă modernă, ieșită din canoanele construcțiilor clasice.

De reținut că pista este formată dintr-un lemn african rezistent la intemperii și are o... lungime de 285,714 m. În jurul ovalului de concurs pot lua loc, în fotolii confortabile, 5 000 de spectatori. O noutate : în interiorul inelului sînt amenajate patru terenuri de tenis de cea mai bună calitate

PE PISTELE DE ATLETISM

● La Varșovia, întîlnirea de atletism dintre echipele masculine și feminine ale Poloniei și Franței s-a încheiat cu o dublă victorie a gazdelor : 227—202 la masculin și 86—49 la feminin. Iată cele mai bune rezultate din ziua a doua : MASCULIN : **200 m — Metz (F) 20,7 ; 800 m — Gonzales (F) 1:47,1; prăjină — Slusarski (P) 5,25 m ; greutate — Komar (P) 20,85 m, 2. Brouzet (F) 19,99 m — record ;** FEMININ : 200 m — **Szewinska (P) 22,7 ; 1 500 m — Dobojinskaia (P) 4:23,3 ; lungime — Szewinska 6.43 ; greutate — Chewinska (P) 18,03 m**

★

● Pe stadionul V. I. Lenin din Moscova au început campionatele de atletism ale R.S.F. Ruse. Cel mai bun rezultat al primei reuniuni a fost realizat în proba masculină de săritură în înălțime, cîștigată de **Vladimir Abramov** cu rezultatul de 2,23 m. Pe locurile următoare s-au clasat **Rustam Ahmetov și Iuri Tarmak, ambii cu 2,20 m** (De notat că Abramov, deși creditat pînă acum cu 2,21 m nu a fost selecționat pentru Jocurile Olimpice). Alte rezultate : MASCULIN : **10 000 m — Zaharov 29:21,6 ; lungime — Ponomarev 7,53 m ; suliță — Feldmanis 80,78 m ;** FEMININ : **800 m — Tamara Kazakova 2:05,8 ; 100 mg — Tatiana Anisimova 13,4 ; greutate — Antonina Ivanova 18,84 m ; disc — Tamara Vasilieva 55,37 m.**

● La Viareggio se dispută un concurs internațional la care iau parte și atleți din echipa olimpică a S.U.A. În proba de aruncare a ciocanului sportivul italian **Mario Vecchiato a stabilit un nou record al țării sale cu rezultatul de 72,74 m.** Echipa de ștafetă 4×100 m a S.U.A. **(Black, Taylor, Tinker, Hart)** a obținut 38,8, performanță care egalează cel mai bun rezultat mondial al anului deținut de ștafeta Poloniei. Pe locul secund s-a clasat echipa **Italiei — 39,1.** Alte rezultate : MASCULIN : **800 m — Arese (Italia) 1:47,1, 10 000 m — Clayton (Australia) 29:17,2 ; 400 mg — Seymour (S.U.A.) 49,5 ; înălțime — Schur (S.U.A.) 2,18 m ; suliță — Schmidt (S.UA..) 78,76 m ;** FEMININ : **400 m — Rendina (Australia) 53,5 ; 800 m — Paola Pigni 2:03,5 — nou record al Italiei.**

S-A ÎNCHEIAT TURNEUL DE BOX „PRIETENIA"

La Nagykanizsa (Ungaria), a avut loc o nouă ediție a „Turneului Prietenia" la box. La întrecere au fost prezenți tineri pugiliști din 10 țări, printre care și România. La înapoierea în țară am solicitat cîteva amănunte despre această competiție antrenorului **Ion Dumitru**, care a condus în luptă pe reprezentanții noștri.

Întrecerea, după părerea multor specialiști, a fost la fel de puternică precum C.E. (tineret) de la București. Această afirmație se bazează pe faptul că majoritatea echipelor prezente la Nagykanizsa au avut în componență boxeri care au urcat la București pe cea mai înaltă treaptă a podiumului, iar în plus, au evoluat și puternicii pugiliști din Cuba și R.P.D. Coreeană. România a prezentat 11 tineri care se pregătesc în vederea marilor confruntări din anul 1974, iar rezultatele obținute, deși nu strălucitoare, au demonstrat că avem sportivi pe care se poate conta în viitorul apropiat. Iată numele boxerilor noștri în ordinea categoriilor : **Paul Dragu, Ion Șulă, Daniel Gorea, Constantin Ștefanovici, Eugen Stoica, Ilie Țirilă, Damian Cimpoieșu, Mihai Imre, Vasile Croitoru, Gheorghe Matache și Constantin Tănase.**

Dintre acestia **Ion Șulă** și **Ilie Țirilă** au cucerit medalii de bronz. Trebuie specificat că unii dintre pugiliștii români, deși au avut un avantaj considerabil în ring, au fost declarati învinși pe nedrept. De exemplu, V. Croitoru l-a trimis de două ori la podea pe boxerul sovietic Aleksandr Haritonov, dar a pierdut cu 1—4 (!), trei dintre judecători preferindu-l, la egalitate de puncte, pe Haritonov.

MECIUL PENTRU TITLUL MONDIAL DE ȘAH

„O PARTIDĂ URIAȘĂ, CARE ONOREAZĂ DEOPOTRIVĂ PE ÎNVINGĂTOR ȘI PE ÎNVINS"

Partida a 13-a a marcat, fără îndoială, momentul culminant al acestui meci pentru titlul mondial de șah, supranumit — pe bună dreptate — „al secolului". De la întîlnirea Alehin — Capablanca, din 1927, nu ne-a fost dat să vedem o întîlnire de asemenea tensiune emoțională, forță și inventivitate ca aceasta a 13-a manșă a disputei dintre Spasski și Fischer. 74 de mutări, peste opt ore și jumătate de joc, răsturnări spectaculoase de situație, lovituri și contralovituri, atacuri ingenioase și parade măiestrite, tot ce are șahul mai ales și mai frumos s-a putut admira în partida a 13-a.

Majoritatea comentatorilor, în rîndurile cărora se află jucători de mare reputație, apreciau la întrerupere poziția lui Spasski ca fiind complet compromisă. Campionul mondial a dat, însă, cea mai bună mutare în plic, iar apoi — la amiază — a găsit nebănuite resurse de apărare. Fischer a contraatacat spectaculos, a sacrificat o piesă, jucînd cu o uriașă sete de victorie. Salangerul își dădea seama cît de importantă este această partidă pentru întreaga desfășurare a meciului, că un punct obținut acum poate frînge excepționalul moral al lui Spasski.

Din păcate, epuizat de o luptă foarte grea, campionul mondial a greșit la mutarea 69-a. Șahul dat cu turnul la d1 i-a oferit negrului posibilitatea să cîștige un tempo decisiv și să obțină, peste alte cinci mutări, victoria.

După încheierea partidei ne-au parvenit, prin intermediul agențiilor de presă, numeroase ecouri. Vom spicui din ele :

Larry Evans (mare maestru internațional, fost multiplu campion al S.U.A.) : **„Spasski a jucat genial pînă la mutarea 69-a, cînd a greșit și poziția lui s-a prăbușit. Cred că Fischer a înscris punctul hotărîtor în acest meci dramatic".**

Svetozar Gligorici (mare maestru internațional, comentator al postului de radio Belgrad) : **„A fost tragic. După ce a jucat cu disperare finalul, campionul mondial a dat un șah nesăbuit care l-a dus la pierdere. A fost o partidă uriașă, care onorează deopotrivă pe învingător și pe învins".**

Lothar Schmidt (arbitrul principal al meciului) : **„Partidă maraton, un final extraordinar între doi titani ai șahului. La un moment dat, uitasem că sînt arbitru și priveam înmărmurit la lupta magnifică de pe tablă".**

Frank Brady (biograful lui Fischer) : **„Teribilă partidă ! Cea mai spectaculoasă de pînă acum. Ambii concurenți s-au întrecut pe ei înșiși !"**

Comentatorul agenției U.P.I. : „Fischer înscrie un punct capital care — probabil — îi va aduce titlul".

Ce am putea spune noi ? Fără îndoială, această victorie îl apropie considerabil pe salanger de coroana supremă a șahului. Fischer mai are nevoie de 4½ puncte din 11 spre a deveni campion, Spasski 7 din 11 pentru a-și păstra titlul.

Desigur, teoretic orice este posibil. Practic, însă, ar fi greu de presupus că deținătorul titlului ar mai putea să-și regăsească echilibrul, mai ales după puternicul șoc din partida a 13-a.

Următoarea întîlnire, a 14-a (Fischer cu albele), este programată astăzi după-amiază, dacă nu cumva Spasski va uza de al doilea „time out" și o va amîna pentru marți. Ceea ce este de așteptat.

Valeriu CHIOSE

TELEX ● TELEX ● TELEX ● TELEX ● TELEX

În optimile de finală ale probei de simplu bărbați din cadrul campionatului european de tenis rezervat amatorilor (întrecerile se desfășoară **la Budapesta**), jucătorul maghiar Szőke l-a învins cu 6—3, 6—4 pe tenismanul român Dumitru Hărădău. Alte rezultate : Metreveli (URSS) — Stoiovici (Iugoslavia) 8—6, 8—6; Taroczy (Ungaria) — Hutka (Cehoslovacia) 6—3, 6—4; Nowicki (Polonia) — Korotkov (URSS) 6—1, 6—4; Baranyi (Ungaria) — Matteoli (Italia) 6—1, 6—2; Fibak (Polonia) — Leman (Brazilia) 8—6, 4—6, 7—5. În proba de simplu femei (sferturi de finală), Olga Morozova (URSS) a dispus cu 6—1, 6—2 de Szell (Ungaria).

■

Turneul internațional masculin de baschet de la Catania s-a încheiat cu victoria reprezentativei URSS, care, în ultimul meci, a surclasat cu 83—53 (41—22) echipa Colegiului din Philadelphia. Anterior, baschetbaliștii sovietici au întrecut cu scorul de 93—60 (45—16) formația Cehoslovaciei.

■

Cu prilejul unui concurs de natație desfășurat la Wurtzburg (R.F. a Germaniei), înotătorul vest-german Dusan Grozaj a stabilit un nou record european în proba de 800 m liber cu timpul de 8:35,5. Vechiul record era de 8:38,1 și aparținea compatriotului său Werner Lampe.

■

În optimile de finală ale turneului de tenis de la Cleveland (Ohio), cunoscutul jucător australian Ken Rosewall l-a eliminat în două seturi cu 6—3, 6—4 pe Charles Pasarell (Porto Rico). Au mai obținut calificarea pentru sferturile de finală iugoslavul Nikola Pilici și australianul Ray Ruffels, care au învins cu 6—3, 3—6, 6—3 pe Bob Carmichael (Australia) și respectiv cu 4—6, 6—4, 6—3 pe americanul Cliff Richey. În proba de dublu a fost înregistrată o surpriză : cuplul Frank Froehling (SUA) — Charles Pasarell (Porto Rico) a dispus cu 7—6, 4—6, 6—3 de perechea australiană Ken Rosewall — Fred Stolle.

■

Etapa a 3-a a Turului ciclist al R. D. Germane, desfășurată contracronometru individual pe distanța de 40 km la Cottbus, a fost cîștigată de Dieter Gonschorek (R.D. Germană) în 52:16. În clasamentul general individual continuă să conducă Fedor den Hertog, urmat de Gonschorek — la 1:33 și Wolfgang Fielder (R.D. Germană) — la 3:48.

■

Turneul internațional de tenis de la Indianapolis a programat primele partide din cadrul sferturilor de finală ale probelor de simplu. Frew McMillan l-a învins cu 7—5, 2—6, 6—1 pe Jan Kodes, iar Jimmy Connors a dispus cu 7—6, 6—4 de Colin Dibley. În concursul feminin s-au înregistrat următoarele rezultate : Evonne Goolagong — Pat Pretorius 6—4, 7—6; Margaret Court — Pam Teeguarden 6—1, 6—0.

■

După disputarea a două regate, în campionatul european de yachting (clasa „Soling") conduce sportivul danez Paul Elvstroem cu 10 puncte, urmat de englezul John Oakeley — 14,7 puncte și norvegianul Per Spilling — 20,7 puncte. Regata a doua a revenit lui Paul Elvstroem.

ANKARA, 12 (Agerpres). — **La Izmir, în cadrul „Cupei Balcanice" la fotbal (competiție rezervată echipelor de tineret), selecționata României a întîlnit formația Albaniei, în fața căreia a pierdut cu scorul de 0—2 (0—1). Într-un alt meci, reprezentativa Iugoslaviei a întrecut cu 2—1 (1—0) echipa Bulgariei.**

Redacția și administrația : București, str. Vasile Conta nr. 16 ; telefoane: centrala 11 10.05, secția corespondenți 11.51,09, interurban 72 și 286 ; telex : sportrom buc. 180, Tiparul I. P. „Informația", București 40.368

PROLETARI DIN TOATE ŢĂRILE, UNIŢI-VĂ!

Sportul

ZIAR AL CONSILIULUI NAŢIONAL PENTRU EDUCAŢIE FIZICĂ ŞI SPORT

ANUL XXVIII — Nr. 7146 | 4 PAGINI 30 BANI | Luni 14 august 1972

Biblioteca municipală Tîrgu-Mureş

23 AUGUST — 30 DECEMBRIE

FAPTE ŞI SUCCESE DIN CRONICA ÎNTRECERII

La uzina „Republica":

SPORTIVII SE SITUEAZĂ PRINTRE FRUNTAŞII ÎN PRODUCŢIE

Nu o dată am avut prilejul să consemnăm eforturile şi rezultatele înregistrate în producţie de către harnicii sportivi de la uzina „Republica". Se ştie, de pildă, că în secţia laminoare, muncesc cu precădere, rugbyştii, cei care reprezintă culorile asociaţiei sportive Gloria în prima divizie a ţării. În aceste zile din preajma marii sărbători a aniversării Eliberării, laminoriştii rugbyşti de la „Republica", printre care **Dumitru Muşat, Anton Ciocan, Tănase Marian, Florian Curea** muncesc cu sîrg pentru a adăuga celor 120 de tone ţevi peste plan, realizate pînă la data de 10 august, alte cantităţi importante de produse finite.

În acelaşi timp este de subliniat faptul că laminoriştii din această mare uzină bucureşteană au realizat economii de 322 tone metal.

Tot la „Republica" munceşte laboranta **Florica Neguţoiu**, maestră emerită a sportului, componentă a echipei de popice a României, campioană mondială. Talentata sportivă se evidenţiază prin probe de bună calitate. Muncitorii de aici au cuvinte de laudă şi despre felul cum îşi îndeplinesc sarcinile de producţie merceologul **Ana Petrescu**, maestră emerită a sportului, de asemenea componentă a echipei feminine de popice, lăcătuşul **Gheorghe Ursache**, din echipa de oină a asociaţiei precum şi controlorul de calitate **Ivan Voicu**, maestru al sportului la oină.

Îndrumaţi cu multă dragoste de comunişti, tinerii sportivi de la „Republica" fac cinste colectivului lor de muncă.

Octavian GUŢU

Pe platforma Uzinei de alumină din Tulcea

TOATE EFORTURILE PENTRU ÎNDEPLINIREA INTEGRALĂ A ANGAJAMENTELOR

Pătrundem, stăpîniţi de o emoţie firească, pe şantierul Uzinei de alumină din Tulcea, acest viitor gigant al industriei româneşti.

O activitate neîntreruptă pulsează pretutindeni. Unul după altul încep să capete contur real corpurile de beton ale construcţiei, iar turlele de oţel, în care se va fabrica alumina, strălucesc în soarele fierbinte al Deltei.

În cinstea zilei de 23 August şi în întîmpinarea aniversării Republicii, muncitorii, inginerii şi tehnicienii uzinei **raportează partidului importante depăşiri ale planului de investiţii, o creştere substanţială înregistrată la capitolul productivităţii muncii, economiei considerabile** obţinute la combustibil şi lubrefianţi.

În atmosfera trepidantă a muncii, reuşim un scurt dialog cu **Mircea Şuteu**, inginerul şef al uzinei, un pasionat sportiv şi un fervent sprijinitor al activităţilor de educaţie fizică. Subiectul discuţiei nu este, bineînţeles, stadionul, deşi inginerul nu scapă prilejul de a-şi manifesta satisfacţia pentru promovarea echipei locale de fotbal „Delta" în divizia B. Tovarăşul Şuteu se referă la marile obiective pe care le are de înfăptuit acest colectiv.

„În lumina documentelor Conferinţei Naţionale a partidului, ne spune interlocutorul nostru, **sarcinile ce ne stau în faţă au crescut considerabil. Trebuie să dăm uzina în folosinţă cu o lună mai devreme. În atenţia noastră stau trei elemente de cea mai mare importanţă :** PREGĂTIRILE PENTRU PRELUCRAREA MATERIEI PRIME ÎNCĂ DIN ACEST AN ; ATINGEREA PARAMETRILOR NECESARI PENTRU ÎNCEPEREA PROBELOR TEHNOLOGICE ŞI INTRAREA PROPRIU ZISĂ ÎN FOLOSINŢĂ A UZINEI.

Colectivul nostru, în marea lui majoritate tînăr, dar călit la temperaturile muncii, este ferm hotărît să-şi respecte angajamentele luate. Pe harta industrială a patriei, Tulcea vrea să fie înscrisă cu majuscule !"

Pavel PEANĂ

TRASEUL FLĂCĂRII OLIMPICE

Luni 14 august :

• **Ştafeta va porni, la ora 7, din faţa Casei Centrale a Armatei, pe următorul traseu :**

TITU (ora 8,30), PITEŞTI (11,38), RÎMNICU VÎLCEA (13,56), SIBIU (19,50), unde va rămîne peste noapte.

ROMÂNIA — MÜNCHEN '72

ÎN DRUM SPRE MÜNCHEN, FLACĂRA OLIMPICĂ STRĂBATE PENTRU PRIMA OARĂ ROMÂNIA

• *Înflăcărata manifestaţie de ieri pe Podul Prieteniei de la Giurgiu*

• **O admirabilă demonstraţie polisportivă la stadionul „23 August"**

În curgerea ei liniştită, Dunărea a fost duminică spre prînz martoră mută a unui impresionant eveniment sportiv. Ceea ce a dat viaţă manifestaţiei de pe Podul Prieteniei au fost masele de oameni ai muncii din cele două oraşe riverane, Giurgiu şi Russe, veniţi să asiste la emoţionantul moment al

Pe Podul Prieteniei, torţa lui Leon Rotman *preia flacăra olimpică de la torţa sportivului bulgar* Atanas Jelev
Foto : Theo MACARSCHI

transmiterii flăcării olimpice, din partea sportivilor bulgari către cei români.

În aşteptarea evenimentului, fanfarele, română şi bulgară, au creat o plăcută ambianţă. Pionieri ai Şcolii generale nr. 5 şi formaţia de dansuri naţionale a tinerilor muncitori din fabrica „Textila dunăreană" din Giurgiu, precum şi pionieri ai Şcolii generale „Nikola Vapţarov" din Russe au intonat cîntece populare şi patriotice din cele două ţări şi au executat jocuri folclorice.

Au fost de faţă, din partea oficialităţilor române, Gheorghe Marinescu, secretar al Comitetului judeţean Ilfov al P.C.R., Petre Brătan, secretar al Comitetului municipal Giurgiu al P.C.R. şi Ion Pîrvuică, prim vicepreşedinte al Consiliului popular al municipiului Giurgiu. Au fost prezenţi din partea oficialităţilor bulgare Racio Stoianov, secretar al Comitetului regional Russe al P.C.B., Peter Pencev, secretar al Comitetului orăşenesc Russe al P.C.B. şi Todor Decev, vicepreşedinte al Consiliului popular al oraşului Russe. Oaspeţii au fost întîmpinaţi de tinere în costume naţionale, care au oferit tradiţionala tavă cu pîine şi sare, o ploscă cu vin local şi o doniţă cu apă.

La ora 11,15 a sosit la mijlocul podului purtătorul ultimei torţe pe teritoriul bulgar, canotorul Atanas Jelev (ocupantul locului 4 la J.O. de la Mexico). Cu acest prilej a luat cuvîntul Nikolai Andonov, vicepreşedinte al U.C.F.S. şi secretar general al Comitetului olimpic bulgar, care a transmis un salut frăţesc sportivilor români şi şi-a exprimat convingerea că organizarea ştafetei olimpice slujeşte nu numai ideile mişcării olimpice, ci şi idealurile generale de pace, prietenie şi înţelegere internaţională. Răspunzînd, printr-o scurtă alocuţiune, Emil Ghibu, vicepreşedinte al C.N.E.F.S. şi membru al Comitetului olimpic român, a spus printre altele : **„Trăim pe acest Pod al Prieteniei, care leagă popoarele bulgar şi român, una din clipele emoţionante premergătoare marii sărbători a tineretului lumii, pe care o reprezintă Jocurile Olimpice. Cu două săptămîni înainte de începerea lor, sîntem bucuroşi să primim — pentru prima oară pe teritoriul României — flacăra olimpică. Transmitem salutul nostru sportivilor greci, turci şi bulgari care au adus-o pînă la frontiera patriei noastre. Vă asigurăm că sportivii români, onoraţi de misiunea ce li se încredinţează, o vor purta în continuare cu grijă şi respect, pe plaiurile unei ţări pornită pe calea construirii unei vieţi luminoase".**

Cu prestanţă, Valeria Bufanu *şi-a îndeplinit misiunea : aprinderea flăcării olimpice în cupa de la stadionul „23 August"* Foto : N. DRAGOŞ

Apoi, în timp ce un stol de po-

Victor BANCIULESCU

(Continuare în pag. a 4-a)

CAMPIONATELE EUROPENE FEMININE DE CANOTAJ

ECHIPAJUL DE 4+1 VÎSLE AL ROMÂNIEI A CUCERIT DIN NOU MEDALIA DE AUR

Schiful de 8+1 s-a clasat pe locul al doilea

BRANDENBURG, 13 (prin telefon, de la trimisul nostru special). Pe pista lacului Beetz, din localitate, s-au desfăşurat duminică după-amiază finalele celei de a XIX-a ediţii a Campionatelor europene feminine de canotaj. La această importantă competiţie, în cadrul căreia şi-au disputat întîietatea vîslaşe şi ramere din 21 de ţări, de pe trei continente (Europa, America şi Australia), schifistele romînce — prezente cu trei echipaje (4+1 vîsle, 8+1 şi 4+1 rame) — s-au menţinut în **plutonul fruntaş al canotajului,** impunîndu-se **îndeosebi în proba de schif 4+1 vîsle, unde au cucerit din nou titlul continental şi medalia de aur.** Este pentru a patra oară în ultimii cinci ani (Grünau 1968, Tata 1970, Copenhaga 1971 şi Branderburg 1972) **cînd vîslaşele romînce îşi confirmă înalta lor clasă,** dovedindu-se cele mai bune din Europa şi chiar din lume, avînd în vedere că aceste campionate au fost declarate deschise tuturor fruntaşilor schifului. Noile campioane europene sînt: TEODORA UNTARU (25 de ani, profesoară de educaţie fizică, Clubul Nautic Universitar), MARIOARA SÎNGIORZAN (23 ani, profesoară de educaţie fizică, C.N.U.), MARIA MICŞA (19 ani, muncitoare, C.F.R. Timişoara), ILEANA KONDOROSSI (25 ani, muncitoare, U.T. Arad) şi cîrmacea MARIA GHEAŢĂ (C.N.U). Antrenorii acestui echipaj reprezentativ : **Ion Boicu** şi **Petre Milincovici.** Merită a fi subliniat faptul că aceste noi performere au preluat ştafeta de la vechile campioane (Ioana Tudoran, Mitana Botez, Elisabeta Lazăr, Doina Bărdaş + Ştefania Borisov), faţă de care, în ultima perioadă de pregătire, pe Snagov, s-au dovedit superioare, cîştigîndu-şi astfel dreptul de a participa la C.E. În plus faptul că tînăra Maria Micşa se află la prima ei participare la „eu-

Echipajul român de 4+1 vîsle, campion european (de la stînga la dreapta) : Ileana Kondorossi, Maria Micşa, Marioara Sîngeorzan, Teodora Untaru + Maria Gheaţă

Vasile TOFAN

(Continuare în pag. a 4-a)

ÎNVINGĂTOARE CU 1-0 (0-0) ÎN FINALA CU STEAUA

STEAGUL ROŞU BRAŞOV A CÎŞTIGAT „CUPA MUNICIPIULUI BUCUREŞTI" LA FOTBAL

În atmosfera festivă de aseară, de pe stadionul „23 August", s-a desfăşurat a doua zi a tradiţionalei competiţii „Cupa Municipiului Bucureşti". Finala a adus faţă în faţă pe STEAUA şi STEAGUL ROŞU BRAŞOV. Favorită apărea echipa bucureşteană — recomandată nu numai de lotul său foarte valoros, dar şi de partida din ajun, din întrecerea atît de reuşită, cu Dinamo. Pe teren lucrurile s-au petrecut cu totul altfel. Braşovenii s-au ridicat cu o clasă peste nivelul întîlnirii cu Sportul studenţesc, în vreme ce Steaua a fost o palidă apariţie faţă de unsprezecele din ajun. Astfel, Steagul roşu a repurtat o meritată victorie cu 1—0 (0—0), obţinînd trofeul pus în joc.

Am admirat, aseară, la echipa braşoveană unitatea ei de acţiune, o funcţionare constantă pe durata întregului meci. Linia de fundaşi, cu un Olteanu care n-a ştiut ce-i greşeala, a dejucat cu regularitate intenţiile tehnicilor adversari. Linia care a dat tonul excelentei comportări a fost compartimentul median, unde jucătorul nr. 1 ni s-a părut, ieri, Cadar. În atac, am remarcat lupta fără menajamente a lui Florescu şi ţîşnirile, recunoscute, ale lui Györfi. Şi, peste toţi, calmul şi siguranţa lui Adamache, conducător atent (cu vorba bună...) a întregii echipe.

Steaua n-a reeditat, cum spuneam, spectacolul din prima zi. Strînsă într-un marcaj atent, ea a cedat treptat şi am ajuns să vedem, în a doua parte a întîlnirii, stăpînirea centrului terenului de către braşoveni. Doar Voinea a făcut eforturi neîncetate de a da cursivitate şi, mai cu seamă, dinamism jocului echipei lui, lipsită de inspiraţie. Poate că nici rezervele fizice ale Stelei, rezervele de moment, nu-i permit să joace în acelaşi ritm două meciuri în tot atîtea zile.

Unicul gol al partidei l-a înscris Pescaru (min. 75) dintr-o lovitură liberă, de la aproximativ 20 de metri, specialitatea lui.

A arbitrat bine, **Aurel Bentu** (Bucureşti) formaţiile :

STEAGUL ROŞU : Adamache — Anghelini (min. 46 — Ivăncescu), Jenei, Olteanu, Hîrlab — Pescaru, Balint, Cadar — Anghel (min. 46 — Şerbănoiu), Florescu, Györfi

STEAUA : Iordache — Sătmăreanu, Ciugarin, Hălmăgeanu, Crista-

Eftimie IONESCU

(Continuare în pag. a 4-a)

Jurnal Olimpic 14-26 august

■ Astăzi, la orele 16,30, în sala Floreasca, programul muzical cuprinde, printre altele : **„Noaptea Valpurgiei"** din Faust, parafrază la **„Dansul lui Zorba"**, **„Bolero"**-ul, de autor spaniol necunoscut, **„Dansul roţii"** din folclorul rus şi altele... Dacă vă tentează, sînteţi aşteptaţi în sala Floreasca. Aceste piese muzicale vor acompania „coregrafia" solului gimnastelor noastre olimpice, la ultimul test preolimpic.

■ Presa străină ne relevă faptul că Federaţia de fotbal a Danemarcei a întîmpinat greutăţi neaşteptate în alcătuirea echipei pentru turneul olimpic. Şi acestea au avut ca punct de plecare **„victoria surprinzătoare" asupra reprezentativei României,** pentru că — în zilele următoare succesului de la Bucureşti — şi-au făcut apariţia în Danemarca emisari ai unor cluburi belgiene şi vest-germane, pentru a-i achiziţiona pe cei mai mulţi dintre componenţii lotului olimpic. Într-adevăr, au fost cumpăraţi opt jucători, printre ei aflîndu-se căpitanul echipei, **Thorben Nielsen,** şi excelenţii atacanţi **Peter Johansen** şi **Hening Jensen.**

S-ar putea spune că i-a costat cam scump pe danezi eliminarea echipei noastre din turneul olimpic...

■ „Olimpicii" fotbalului nostru au dreptul să fie necăjiţi. Într-adevăr, **apropiatul turneu de la München se anunţă a fi deosebit de interesant.** După toate probabilităţile, echipele U.R.S.S., Ungariei, R. D. Germane şi Poloniei vor fi echivalente cu reprezentativele naţionale. Brazilia se va prezenta la start cu o puternică echipă de tineret, iar echipa ţării gazdă va fi alcătuită din jucători din prima ligă. Printre aceştia se numără şi binecunoscutul **Höness.**

Iată ratat un excelent prilej de afirmare.

■ În ajunul meciului de volei din turneul de calificare pentru Jocurile Olimpice, cronicarul ziarului L'Equipe" scria : **„Voleibaliştii francezi vor mînca pîine neagră înfruntîndu-i pe români".** Cronicarul îi văzuse pe sportivii noştri în faza anterioară a turneului de calificare, la Nisa. El nota cu acel prilej : **„Talentata formaţie a României a dispus cu o încîntătoare măiestrie de echipa Italiei".**

De ar şti Udişteanu, Stamate, Codoi şi ceilalţi cît de mult dorim să consemnăm asemenea aprecieri şi de la München.

■ **Lotul nostru de gimnaste pentru München cuprinde cinci eleve.** Nu este exclus ca echipa română de gimnastică să fie cea mai tînără formaţie a turneului olimpic. Mezina echipei este campioana naţională Anca Grigoraş, care va împlini 15 ani în... noiembrie. În legătură cu **Anca Grigoraş,** o precizare. Ea a obţinut **premiul întîi în toate clasele.** În luna iunie, Anca Grigoraş, deşi în plină campanie preolimpică, a renunţat la turneele din Olanda şi Anglia, pentru a-şi apăra titlul de premiantă. Rezultatul ? Ea s-a clasat pe primul loc la examenul de admitere pentru clasa a IX-a, cu media 9,64.

■ La cuplajul de fotbal de sîmbătă, în tribună se afla campionul şi recordmanul nostru la triplusalt, Carol Corbu. Întrebat de ce nu este la Poiana Braşovului, împreună cu ceilalţi atleţi ai noştri, Carol Corbu a răspuns : **„Buletinul meteorologic prevedea ploaie la munte. N-am vrut să risc, pentru că nu-mi pot permite luxul de a sta pe tuşă cîteva ore. Acesta e motivul pentru care am preferat Capitala. Şi am avut dreptate".** Carol Corbu a văzut un singur meci din cele două. Asta, tot în numele... crizei de timp.

■ Rînduri din jurnalul unei antrenoare de gimnastică : **„Ceampelea reprezintă talentul, Anca Grigoraş — inteligenţa, Paula Ioan — temperamentul, Ştefania Bacoş — tenacitatea interiorizată, Marcela Păunescu — modernismul, Alina Goreac — 15 ani de gimnastică... Sper să ne batem pentru medalia de bronz, la München. Va fi, însă, greu : un meci în patru, cu Cehoslovacia, Ungaria şi Japonia. Indiferent de rezultat, sînt optimistă. La Olimpiada de la Montreal, Nadia Comanici sau Mariana Cojanu vor lupta pentru medalia de aur. După marea echipă de la Melbourne, gimnastica feminină din ţara noastră a făcut paşi importanţi. Pentru noi, Münchenul este un moment vital".**

■ În aceste ultime zile, prof. Emilia Liţă, fostă componentă a lotului olimpic de la Melbourne, se antrenează intens, pentru a le putea asista pe gimnastele noastre, la München. Regulamentul olimpic interzice prezenţa antrenorilor în calitate de asistenţi ai fetelor...

O misiune deloc uşoară pentru Emilia Liţă...

ECHIPELE DE GIMNASTICĂ — LA ULTIMUL TEST PREOLIMPIC

Aşadar, cu mai puţin de o săptămînă înainte de plecarea spre München, ne-am întîlnit cu echipele de gimnastică ale României într-un inedit concurs-demonstraţie. S-au luat toate măsurile — pînă în cele mai mici detalii — ca sala Floreasca, care va găzdui ultimele antrenamente ale loturilor noastre, ca şi acest ultim concurs de verificare arbitrat, să asigure condiţii cît mai apropiate de cele ce vor exista la Jocurile Olimpice.

La ora 16 fix, antrenoarea federală Maria Simionescu, în postură de secretar de concurs, a chemat pe podium (un podium de lemn, înalt de 1 metru, construit special pentru antrenamentele loturilor de gimnastică) pe cele şapte sportive apte de concurs. Elisabeta Turcu s-a accidentat uşor la antrenamentul de sîmbătă, medicul fiind obligat să-i pună cotul drept între două atele speciale, spre a rămîne imobilizat timp de cîteva zile. Astfel că ea a urmărit concursul din tribune. Rînd pe rînd, gimnastele au fost prezentate, aşa cum se va face şi la München: *Elena Ceampelea, Anca Grigoraş, Paula Ioan, Alina Goreac, Mariana Gheciov, Marcela*

Constantin MACOVEI

(Continuare în pag. a 2-a)

801

După turneul preolimpic de volei

CALIFICAREA A FOST OBȚINUTĂ, DAR GREUL ABIA ÎNCEPE

MONTPELLIER (prin telefon, de la trimisul nostru special).

Echipa masculină de volei a României și-a îndeplinit obiectivul propus: **calificarea la Jocurile Olimpice de la München.** Acest succes readuce voleiul românesc (dacă ținem seama și de comportarea foarte bună avută cu un an în urmă la campionatele europene din Italia) printre valorile incontestabile ale voleiului mondial.

Desigur, înfrîngerea suferită în cea mai dificilă partidă (cea cu Polonia) ridică o serie de probleme care trebuie să stea în fața colectivului de antrenori. În ansamblu, însă, echipa a practicat un joc bun, variat, cu combinații spectaculoase și eficace la fileu, a dat dovadă de o bună mobilitate în teren, aceasta datorită și pregătirii fizice superioare subliniată, de altfel, de toți specialiștii prezenți la întrecerile de la Nisa și Montpellier.

Fără a diminua cu nimic meritele voleibaliștilor noștri, care trebuie, desigur, felicitați pentru performanța realizată, se impune a privi cît mai realist evoluția lor în turneul de calificare, deoarece s-au manifestat și o serie de lipsuri, ce pot fi totuși înlăturate în perioada care ne mai despart de Jocurile Olimpice.

PREGĂTIREA PSIHICĂ ESTE ÎNCĂ DEFICITARĂ

Cei mai mulți dintre specialiștii care au asistat la partida cu Polonia au fost contrariați de căderea inexplicabilă a voleibaliștilor noștri. Este foarte probabil că ei și-au concentrat toate eforturile doar pentru obținerea calificării. Căpitanul reprezentativei noastre, **W. Schreiber**, referindu-se la partida amintită spunea, printre altele, că: „Cea mai **importantă cauză a înfrîngerii a fost autoliniștirea, care s-a instalat în echipă, avînd în vedere că aveam asigurată calificarea, partida cu Olanda neconstituind un obstacol deosebit**".

De altfel, această fluctuație pe plan psihic s-a făcut simțită și cu ocazia altor partide, fapt care a determinat, și în acele ocazii, o evoluție neconcludentă. Dar, așa după cum ne spunea antrenorul **Paul Brașoveanu**: **„Aici la Montpellier s-a plămădit intrarea în formă a echipei noastre pentru Olimpiadă. Este de așteptat ca să se înregistreze un spor de concentrare și seriozitate, deoarece resursele fizice și psihice există suficiente".**

Sperăm ca aceste deficiențe, care au creat multe probleme echipei și antrenorului, să fie înlăturate pînă la Olimpiadă.

DIN NOU, PRELUAREA

Evident, meciul cu voleibaliștii polonezi a arătat că mai trebuie efectuate și unele îmbunătățiri pe planul tehnicii individuale. Ne referim, în special, la **preluare**, capitol care a creat numeroase dificultăți în unele partide, deoarece o echipă cu un joc variat nu trebuie să-și permită fluctuații în această direcție. O defecțiune la acest capitol, dereglează întreg mecanismul formației, reduce din forța de atac și permite adversarilor să-și impună maniera de joc.

De asemenea, trebuie menționat că, într-o echipă al cărui **stil de joc** se bazează pe combinații derutante și în viteză la fileu, rolul ridicătorului-coordonator este decisiv. În momentul de față, însă, în formația noastră totul depinde, în mare măsură, de un singur ridicător, de dispoziție sau indispoziția lui Stamate.

CÎTEVA CUVINTE DESPRE FIECARE...

Priviți ca individualități, cei mai mulți dintre componenții lotului au făcut dovada unor calități incontestabile. Din păcate, însă, de multe ori, ei nu au format un ansamblu totdeauna omogen și bine sudat, avînd un randament, dintr-un motiv sau altul, mai scăzut.

Vom încerca, în rîndurile ce urmează, să facem o scurtă apreciere asupra fiecărui jucător utilizat, a randamentului pe care el l-a dat în acest turneu de calificare:

UDIȘTEANU: a fost cel mai bun atacant, cu destule reușite și în linia a doua.

SCHREIBER: util în apărare, precis în execuții, bun plasament în teren. La acestea am mai putea adăuga și faptul că el s-a dovedit a fi extrem de muncitor.

STAMATE: este jucătorul care poate să dea consistență atacului, prin pasele sale derutante, dar a manifestat inconstanță în timpul partidelor.

BARTHA: nu a atins, încă, forma manifestată la campionatele europene de anul trecut, dar a arătat că este în creștere valorică, fiind util, mai cu seamă, în atac.

OROS: a fost jucătorul cel mai mult solicitat, în special, în atac. Foarte bun, de asemenea, și la bloeaj. Este în revenire de formă.

CODOI: a făcut un salt consistent în ceea ce privește forța de atac, arătîndu-se totodată și mai flexibil în apărare.

În rest, DUMANOIU — a fost menajat după accidentul anterior, dar atunci cînd a fost utilizat s-a dovedit un bun atacant, ENESCU — sub valoarea lui, CRISTIAN ION, MOCULESCU și BĂLAȘ — neconcludenți în evoluțiile lor.

★

Echipa României se află, deci, din nou, în rîndul participantelor la turneul olimpic de volei. După aprecierile multor specialiști, voleibaliștii noștri pot cuceri un loc fruntaș în întrecerea olimpică. Posibilități există suficiente, deși randamentul în meciul cu Polonia, care reprezintă aproximativ nivelul valoric la care se vor prezenta echipele participante la Olimpiadă, ne-a creat și motive de incertitudine.

Aurelian BREBEANU

PROGRAMUL VOLEIBALIȘTILOR ROMÂNI LA J. O.

28 august, ora 10: R.D.G.—România
30 august, ora 19,30: Cuba—România
1 septembrie, ora 19,30: Japonia—România
3 septembrie, ora 14: Brazilia—România
5 septembrie, ora 21: R.F.G.—România

După întrecerile din serii, urmează partidele finalelor.

Clasamentul final al turneului de calificare are următoarea configurație:

1. Polonia	3	3	0	9:0	6
2. România	3	2	1	6:3	5
3. Olanda	3	1	2	3:8	4
4. Franța	3	0	3	2:9	3

Start în cursa seniorilor — Foto: N. DRAGOȘ

atletism

ECHIPA P.T.T. A CÎȘTIGAT MARELE PREMIU AL ZIARULUI „MUNCA" LA MARȘ

Ieri dimineață, pe străzile Bucureștiului s-a desfășurat a XII-a ediție a Marelui premiu al ziarului „Munca" la marș, competiție organizată de acest cotidian cu sprijinul Consiliului central al U.G.S.R., al Federației române de atletism și al Administrației de Stat Loto-Pronosport.

Proba zilei, ștafeta de 3x10 km (seniori și juniori I) a avut o desfășurare extrem de interesantă. În primul schimb s-a impus C. Stan (P.T.T.) care a obținut 46:43,4, devansîndu-i serios pe dinamoviștii D. Anghel și S. Odobasian, care au obținut 48:30,8 și, respectiv, 48:37,0. În cel de al doilea schimb, din nou un atlet de la P.T.T. pe primul loc (C. Staicu cu 49:49,0). El a fost urmat de I. Găsitu (Combinata) cu 49:54,0 și de R. Csunderlich (Dinamo I) cu 52:53,0. Astfel, după două schimburi, P.T.T. avea 1,36:32,4, Combinata 1.38:41,8, iar Dinamo I 1.41:30,0. În ultimul schimb a învins categoric L. Caraiosifoglu (Dinamo II) în 43:46,2, urmat de C. Nichel (Trnava Cehoslovacia) în 44:27,4 și Gh. Jugănaru (P.T.T.) în 44:37,0. În această ștafetă au participat numeroși veterani ca D. Paraschivescu, I. Baboie, D. Chiose etc.

Clasament: 1. P.T.T. 2h21:09,4; 2. Combinata 2h25:53,4; 3. Dinamo II 2h26:02,0.

În deschiderea programului au avut loc și alte curse. Iată rezultatele lor: JUNIORI III (3 km): 1. Gh. Uceanu (Viitorul) 14:33,0, 2. M. Dumitru (C.S. Baia Mare) 14:51,0, 3. M. Sofolea (Progresul București) 16:20,0; JUNIORI II (5 km): 1. I. Călineață (Dinamo București) 18:15,0, 2. C. Corban (P.T.T.) 18:16,0, 3. N. Cojocaru (Dinamo București) 18:36,0; ÎNCEPĂTORI (3 km): 1. P. Vaidoș (Corvinul Hunedoara) 15:18,0, 2. C. Stoica (Dinamo) 16:15,0, 3. A. Grosu (Dinamo) 16:28,0.

C. M. MUREȘANU

ciclism

„CRITERIUL TINERETULUI" S-A ÎNCHEIAT CU VICTORIA CAMPIONULUI R. D. G., MATTHIAS WEINGAND

BRAȘOV, 13 (prin telefon, de la trimisul nostru). După o luptă strînsă, dusă de-a lungul a două etape pe parcursul cărora nici unul din cei 80 de participanți la „Criteriul Tineretului" nu a putut lua un avans mai substanțial care să-l scutească, oarecum, de griji, iată că a venit și etapa a III-a și ultima a competiției care a tranșat definitiv rivalitatea sportivă de o încîntătoare frumusețe. Ultima etapă a „Criteriului" s-a desfășurat pe șoseaua Brașov — Hărman, de-a lungul a numai 25 km. O distanță scurtă, adevărat, în schimb, dat fiind faptul că s-a alergat contratimp individual, întrecerea cicliștilor de duminică dimineața a fost cea mai disputată dintre toate cele trei probe, în care tinerii rutieri și-au măsurat bărbățește forțele.

De astă-dată victoria în această a treia etapă a revenit reprezentantului R. D. Germane, Matthias Weingand, un sportiv de 18 ani, dar pe a cărui carte de vizită am găsit notat: campion pe 1972 al R.D.G. în proba de contratimp individual; campion al Spartachiadei republicane; campion... Și într-adevăr, Weingand și-a onorat cartea de vizită, reușind pe cei 25 km parcurși să obțină cel mai bun timp, o medie orară de 41,165 km.

O comportare frumoasă au avut în această cursă reprezentantul nostru Zoltan Elekes (Steaua) și Joachim Nartnick (R.D.G.), care au realizat al doilea timp al zilei, la numai 11 secunde de învingător. Elekes a trebuit însă să se mulțumească în clasamentul etapei, ca de altfel și în cel general, cu locul 3 întrucît la egalitate de timp cu Nartnick s-a dat întîietate ciclistului oaspete pe considerentul că deținea în clasamentul etapei a doua o poziție ceva mai bună.

Clasamentul etapei: 1. M. Weingand (R.D.G.) 34:45, 2. J. Nartnick (R.D.G.) 34:56, 3. Z. Elekeș (Steaua) 34:56, 4. V. Ilie (C. S. Brăila) 35:16, 5. I. Nagy (Steaua) 35:37, 6. V. Hoța (C. S. Mureșul) 36:05.

Clasamentul general: 1. M. Weingand 4h33:10, 2. J. Nartnick 4h33:16, 3. Z. Elekeș 4h33:16, 4. V. Ilie 4h33:39, 5. I. Nagy 4h33:57, 6. V. Hoța 4h34:47, 7. T. Toro (CIBO Brașov) 4h34:56, 8. A. Ciobanu (Voința Ploiești) 4h34:57, 9. D. Drogan (R.D.G.) 4h35:04, 10. C. Cîrstea (Metalul Plopeni) 4h35:07.

Gheorghe ȘTEFĂNESCU

MARIN NICULESCU — ANIMATORUL ULTIMEI ETAPE A „CUPEI CIBO"!

BRAȘOV, 13 (prin telefon, de la corespondentul nostru). După cele două etape rezervate cicliștilor fruntași (seniori și tineret) duminică dimineața, în ultima cursă a celei de-a noua ediții a „Cupei CIBO", s-au aflat la start veteranii. Prezența la întreceri a unora dintre fostele glorii ale ciclismului românesc, ca de pildă, Nicolae Ion Țapu, Marin Niculescu, Dede Negoescu și Traian Chicomban, a stîrnit un deosebit interes în rîndurile amatorilor sportului cu pedale din Brașov. Veteranii au avut trei probe, pe categorii de vîrstă, desfășurate pe șoseaua Brașov — Hărman. În ciuda anilor, concurenții, care s-au pregătit temeinic pentru această cursă, au oferit o dispută palpitantă, cu sosiri foarte strînse în care cîștigătorul a fost decis la sprintul final. Printre laureați se numără și bucureșteanul Marin Niculescu, unul dintre cei mai mari cicliști ai noștri de acum 20 de ani.

REZULTATE TEHNICE — cat. peste 56 ani — 10 km: 1. Gheorghe Dumitrescu-Brutaru (Voința Ploiești) 17:47. 2. Ion Badea (Viitorul Ulmi — Ilfov), 3. Dede Negoescu (Șc. sp. nr. 2 București) același timp cu învingătorul, 4. Dinu Cristea (Metalul București) 17:52, 5. Vasile Chicomban (CIBO Brașov) 18:05. **Categ. 45—56 ani — 15 km: 1. Marin Niculescu (Olimpia București) 28:35**, 2. Ion Cristea (Voința București), 3. Viorel Gavrilă (Dinamo Giurgiu), 4. Traian Chicomban (CIBO Brașov) — același timp cu învingătorul, 5. Moise Aldulea (CIBO) 29:07. **Categ. 35—45 ani — 20 km: 1. Nicolae Aldulea (CIBO) 29:55**, 2. Gabriel Petrescu (Universitatea București) 30:25, 3. Radu R. Psemetchi (individual — București) 30:26, 4. Nicolae Cristescu (individual — Buc.) 30:27, 5. Petre Popovici (individual — Buc.) 32:25.

Carol GRUIA

tir cu arcul

CONCURS INTERNAȚIONAL LA TG. MUREȘ

Duminică a avut loc la Tg. Mureș o premieră pe țară la tir cu arcul, primul concurs internațional găzduit de țara noastră, organizat în cinstea zilei de 23 August. S-au întîlnit, numai la bărbați, arcașii de la Hradec Kralove (Cehoslovacia) și cei din Tg. Mureș. Pe primul loc, la echipe, s-a clasat formația I a oaspeților, care a realizat 2106 p, iar pe locurile următoare s-au situat Tg. Mureș I — 1894 p, Tg. Mureș II 1699 p. La individual, la clasica probă F.I.T.A. (90—70—50—30 m), cehoslovacul M. Hofman a obținut 1118 p — ceea ce reprezintă un rezultat de valoare mondială.

Clasament individual: 1. M. Hofman (H.K.) 1118 p, 2. E. Kovacs (Tg. M.) 1005 p, 3. T. Kaszonyi (Tg. M.) 932 p, 4. Z. Stepan (H.K.) 930 p, 5. Z. David (H.K.) 918 p.

Concomitent a avut loc și un concurs feminin, între arcașele din Tg. Mureș, în care primul loc la proba F.I.T.A. (70—60—50—30 m) a revenit Rozaliei Oros (P.T.T.R.) cu 882 p.

I. PĂUȘ — coresp. jud.

OINA

„CUPA SPERANȚELOR" ȘC. GEN. TURNU ROȘU — ÎNVINGĂTOARE

SLATINA, 13 (prin telefon, de la trimisul nostru).

Asistînd la întîlnirile finale ale tuturor celor cinci ediții ale „Cupei Speranțelor" la oină, afirmăm — fără teama de a exagera — că întrecerile, încheiate duminică la prînz, s-au ridicat la un nivel spectacular și tehnic net superior concursurilor din anii trecuți. Actul final al actualei competiții, rezervată viitorilor performeri ai sportului nostru național, a fost atît de mult gustat de public și bogat în jocuri de oină veritabilă, încît aveam impresia că pe stadionul „1 Mai" din localitate evoluează formații valoroase de seniori. Combinații de pase derutante, încheiate cu năpraznice lovituri, iscusite „bătăi" ale mîngii, scheme tactice rafinate, iată numai cîteva din elementele bagajului de cunoștințe al echipelor participante la meciurile decisive de la Slatina.

Jocurile preliminare au făcut o riguroasă triere, calificîndu-se în turneul final formațiile cele mai îndreptățite să aspire la înviditatul trofeu: **Șc. gen. Gherăești** (Jud. Neamț), **Șc. gen. nr. 8 Tîrgoviște** (Dîmbovița), **Șc. gen. Turnu Roșu** (Sibiu) și **Șc. gen. Curcani** (Ilfov). Aceste 4 protagoniste au demonstrat că atunci cînd se întîlnesc echipe temeinic pregătite, oina este deosebit de frumoasă. Urmașii apreciatului centru mijlocaș, Eugen Cocuț, micii oiniști din Gherăești au alcătuit — după părerea noastră — ansamblul cel mai bine armonizat, care a încîntat privirile, atît la „prinderea", cît și la „bătaia" mîngii. Dar (păcat că există un dar) cum se întîmplă uneori nu a cîștigat, în final, echipa cea mai completă. Școlarii gherăieșteni au avut un moment de derută, în partida cu colegii lor din Tr. Roșu, aceștia din urmă lovind de la început trei adversari și cîștigînd cu 10—4. În continuare, echipa din județul Sibiu s-a dovedit la fel de eficace, întrînd pentru a doua oară, alternativ, în posesia cupei. Învingătoarea a folosit de-a lungul turneului următoarea formație: **D. Dălan, I. ANGHEL, E. BUTA, A. STOIȘOR, N. Ritovoi, S. Savin, E. Simea, P. Istrate, T. Purece, V. Gomolea, I. Lazlea.** Antrenor: **prof. Vasile Teodor**, ajutat de cunoscutul arbitru **Pompiliu Istrate.**

Se cuvine să subliniem și comportarea echipei Școlii generale nr. 8 din Tîrgoviște, care la prima ei participare a reușit remarcabila performanță de a ajunge în turneul final al celei mai spectaculoase ediții a „Cupei Speranțelor".

Rezultatele turneului final: Șc. gen. nr. 8 Tîrgoviște — Șc. gen. Gherăești 6—11, Șc. gen. Turnu Roșu — Șc. gen. Curcani 10—1, Șc. gen. Gherăești — Șc. gen. Tr. Roșu 4—10, Șc. gen. 8 Tîrgoviște — Șc. gen. Curcani 11—6, Șc. gen. Gherăești — Șc. gen. Curcani 13—6, Șc. gen. Tr. Roșu — Șc. gen. nr. 8 Tîrgoviște 13—6. Clasament: 1. **Șc. gen. Tr. Roșu** 9 p, 2. Șc. gen. Gherăiești 7 p, 3. Șc. gen. nr. 8 Tîrgoviște 5 p, 4 Șc. gen. Curcani 3 p.

În urma unui turneu de consolare, pe celelalte locuri s-au clasat, în ordine: Șc. gen. Oltenii (Teleorman), Șc. gen. Tițești (Argeș), Șc. gen. Culgiuc (Constanța), Șc. gen. Drăgănești (Olt), Șc. gen. Boureni (Dolj), Șc. gen. Avrămeni (Botoșani), Șc. gen. Cisla (Buzău), Șc. gen. Rădași (Gorj), Șc. gen. Copăcen (Vîlcea), Șc. gen. Niculițel (Tulcea), Șc. gen. Devesel (Mehedinți), Șc. gen. Grivița (Galați) și Șc. gen. Cringu (Teleorman).

Tr. IOANIȚESCU

gimnastică

ULTIMUL TEST PREOLIMPIC

(Urmare din pag. 1)

Păunescu, Ștefania Bacoș, precum și antrenoarea *Emilia Liță*, care le va asista și la întrecerile olimpice. Din păcate, organizatorii n-au putut asigura și ambianța de la München. Gimnastele au concurat în fața unei săli dezolant de goală, fiind lipsite astfel de stimulentul atît de necesar al publicului spectator, după cum se știe participant activ la o întrecere de gimnastică.

Respectînd riguros programul de desfășurare de la J.O. (3 minute și jumătate încălzire specială la fiecare aparat), componentele echipei noastre feminine au prezentat în prima zi exercițiile impuse. La sfîrșitul concursului prima în clasament se află Elena Ceampelea, urmată de Mariana Gheciov, Paula Ioan și Anca Grigoraș. Poate că din cauza căldurii excesive, poate că neacomodarea cu programul „la secundă" ce li s-a impus, poate că și emoția acestui ultim test preolimpic au făcut ca gimnastele noastre să evolueze mai puțin sigur ca altădată. Le știm prea bine posibilitățile și sîntem siguri că ele pot mai mult. Este adevărat, n-au fost ratări mari, dar nu trebuie să se uite că și lucrurile mici pot cîntări uneori foarte mult. Așa că...

În programul de seară al demonstrației de la sala Floreasca au evoluat componenții lotului masculin: *Dan Grecu, Constantin Petrescu, Gheorghe Păunescu, Petre Mihaiuc, Mircea Gheorghiu, Vasile Coșariu, Nicolae Oprescu, Mihai Borș.*

Azi, de la ora 17,00 vom urmări exercițiile liber alese ale fetelor.

MOTO

În al doilea concurs internațional de dirt-trak

ÎNVINGĂTOR — SPORTIVUL POLONEZ HENRIK ZITO

Căldura toridă de ieri dimineață nu i-a împiedicat pe iubitorii sportului cu motor din Capitală să fie prezenți, în număr mare (aproape 3000), pe stadionul Metalul, pentru a urmări întrecerile concursului internațional de dirt-track, revanșă a reuniunii disputată vineri, la Sibiu.

Cei care au preferat, ieri, ștrandului sau altor locuri de agrement, baza sportivă din Pantelimon nu au regretat nici un moment acest lucru, deoarece alergătorii prezenți la start le-au oferit curse deosebit de atractive, cu dueluri palpitante în turnante și în linia dreaptă.

Concursul a fost dominat și de data aceasta de alergătorii polonezi cărora li s-au adăugat românul **I. Bobîlneanu**, maghiarul **I. Berki** și bulgarul **P. Iliev**, de altfel singurii care au contat în disputa pentru locurile din prima parte a clasamentului.

Neînvins pe durata celor cinci manșe la care a luat parte, cu o bună tehnică în parcurgerea virajelor, polonezul **Henrik Zito** a cîștigat concursul cu ușurință, reeditînd, în acest fel, performanța compatriotului său, **Sigmunt Pitka** care ieșise învingător în reuniunea de la Sibiu. Doar în două manșe Zito a fost solicitat serios, dat fiind faptul că a vrea printre adversari pe I. Bobîlneanu (în manșa I) și pe S. Pitka, I. Berki și P. Iliev (în manșa a XIV-a), dar clasa pe care acesta o posedă, a spulberat speranțele de izbîndă ale contracandidaților săi.

Comportîndu-se evident mai bine ca în primul concurs, campionul nostru, maestrul sportului **Ion Bobîlneanu**, l-a secondat cu brio pe învingător, lăsînd în urmă pe celălalt motociclist polonez și pe alergătorii din Austria, Bulgaria și Ungaria. Prin acest loc doi sportivul român (a pierdut o singură manșă, cea în care a alergat împreună cu Zito) dovedește că atunci cînd se mobilizează poate obține, chiar și în compania unor adversari valoroși, rezultate dintre cele mai bune.

Iată ordinea și punctajele primilor șase clasați: 1. H. Zito (Polonia) 15 p, 2. I. Bobîlneanu (România) 14 p, 3. S. Pitka (Polonia) 13 p, 4. P. Iliev (Bulgaria) 9 p, 5. C. Voiculescu (România) 9 p, 6. I. Berki (Ungaria) 9 p.

Se impune a fi menționată, în încheiere, buna organizare a concursului, girată de F.R.M. și clubul sportiv Metalul București și competența arbitrajului, prestat de un corp de oficiali condus de Eugen Pleșa.

Dumitru NEGREA

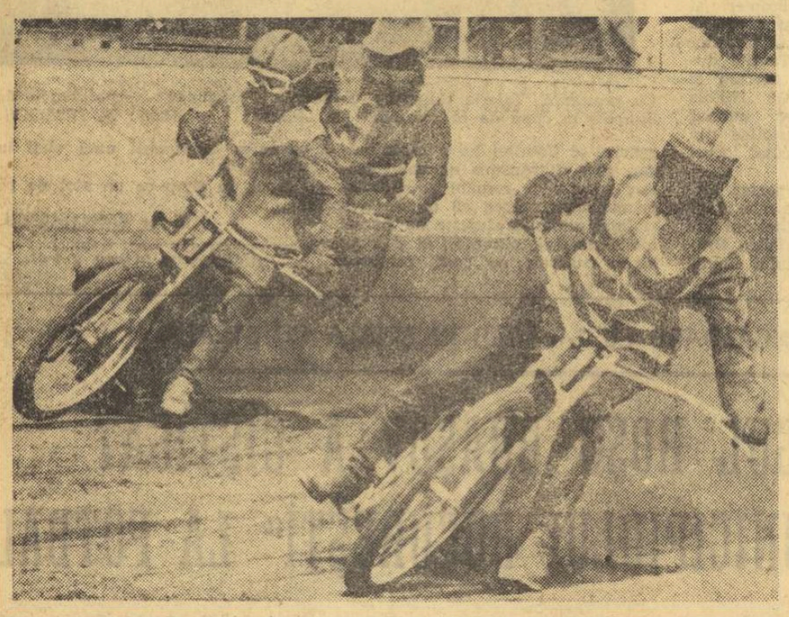

I. Bobîlneanu (cu numărul 1), Gh. Sora (5) și austriacul Al. Traudtman disputîndu-și întîietatea la o turnantă, în cadrul manșei a cincea.

Foto: Dragoș NEAGU

RUGBY

6 VICTORII CONSECUTIVE AU ADUS „PRECIZIA" SĂCELE DIN NOU ÎN DIVIZIA A

De vreo zece ani, orașul Săcele din județul Brașov a devenit un centru rugbystic apreciat, jocul cu balonul oval avînd în acest oraș muncitoresc în plină dezvoltare, numeroși și fideli suporteri. „Cotele" rugbyului au sporit considerabil mai ales în anii 1967—1968 cînd PRECIZIA SĂCELE a evoluat în prima divizie a țării.

Sînt patru ani de cînd jucătorii și suporterii săceleni așteaptă ca echipa asociației sportive de pe lîngă Uzina Electroprecizie din localitate să promoveze din nou în prima divizie. Trei ani consecutiv, însă, Precizia a ratat de puțin această posibilitate, ceea ce nu i-a descurajat pe săceleni.

În recentul campionat al diviziei B, lupta n-a fost ușoară, ba, mai mult, la un moment dat, Electroputere Craiova și Chimica Tîrnăveni luaseră serioase opțiuni pentru ocuparea primului loc în serie, Precizia rămînînd cu șanse mai mult teoretice de promovare. Șase victorii consecutive, au adus însă echipa din Săcele pe primul loc, ultima, cea obținută în fața formației din Craiova (cu 8—4) fiind călduros aplaudată de peste 2 500 spectatori.

Sintetizînd evoluția echipei în sezonul încheiat, se pot face unele afirmații: 15-le din Săcele este excelent pregătit fizic (**instructor: Ștefan Marin**); media de vîrstă — 27 ani; are o bună pregătire moral-volitivă, toți jucătorii fiind localnici și angajați ai uzinei; pachetul de înaintași este mai valoros decît liniile dinapoi, acestora lipsindu-le omogenitatea; transmiterea și recepționarea paselor se face de multe ori defectuos; cu toate aceste carențe, echipa are predilecție pentru jocul deschis și spectaculos, mai mult de 90% din totalul punctelor înscrise în acest campionat fiind încercări; echipa este disciplinată, neavînd jucători suspendați.

Iată, lotul folosit: **Ștefan Marin** (forjor), **Gh. Bobeș** (economist), **C. Dumitrescu** (inginer), **Gh. Melu** (tehnician), **C. Moroianu** (sudor), **Ioan Bica** (lăcătuș), **Ioan Vaida** (tinichigiu), **Vasile Komarony** (presator), **Eugen Pascovici** (lăcătuș), **Zoltan Dudaș** (dispecer), **Sever Pop** (inginer), **Gh. Frățilă** (strungar), **Dumitru Posiu** (lăcătuș), **Vasile Botgros** (dispecer), **Dumitru Datu** (lăcătuș), **Alexandru Tocu** (lăcătuș), **Ștefan Constantinescu** (electrician), **Gh. Stoicescu** (rectificator), **C. Matache** (lăcătuș), **Cornel Suciu** (matrițer), **Zoltan Gödri** (lăcătuș), **Lukacs Mihai** (dispecer), **Marin Voina** (electrician).

Text și foto: **Victor SECĂREANU**—coresp.

O INIȚIATIVĂ CE TREBUIE SPRIJINITĂ

Multe dintre lipsurile semnalate în legătură cu activitatea rugbystică din București se datorează unei **insuficiente dezvoltări, mai ales numerice, a corpului de arbitri.** Sporirea numărului de echipe în Divizia A (de la 12 la 14), creșterea, de asemenea, a reprezentanților bucureșteni în această categorie (de la 5 la 6) la care trebuie să adăugăm cele șapte echipe bucureștene din seria „capitală" a diviziei secunde, dar mai ales cele patru campionate (tineret-rezerve, juniori I, II și calificare) organizate anul acesta de Comisia municipală, fac cu totul neîndestulător numărul actual de arbitri.

Tot în vederea sprijinirii acțiunii de consolidare și dezvoltare a rugbyului din Capitală, s-a luat inițiativa **deschiderii unui curs de calificare și recalificare (pentru foști arbitri și foști jucători)** ce se va desfășura în zilele de 5, 8, 12, 15, 19, 22 septembrie, orele 18—19,30 la sediul Comisiei municipale din str. Biserica Amzei 6, și la capătul căruia absolvenții vor căpăta dreptul de a fi programați la jocuri oficiale, aceasta desigur și în raport cu aptitudinile și cunoștințele dovedite.

În acest fel, toți iubitorii acestui sport, cu vechi și bun prestigiu bucureștean, vor putea să-și aducă contribuția **direct** la redresarea sa. În spiritul acesta și-au anunțat participarea foștii internaționali **D. Ghiuzelea, Emil Dumitrescu, B. Tănăsescu** ș.a. care astfel se vor alătura altor „nume" ca **Gh. Pîrcălăbescu, R. Chiriac, V. Cismaș.**

De asemenea, toate cluburile și asociațiile sportive cu secții de rugby din București dornice să sprijine această acțiune, vor putea prezenta, pînă la 31 august, propuneri (cel puțin două) pentru cursul de arbitri anunțat.

Considerînd această acțiune extrem de importantă și de urgentă, adăugăm la comunicatul Comisiei municipale de rugby București și apelul nostru pentru ca ea să fie sprijinită de toți cei ce sînt legați direct sau indirect de destinele acestui sport.

HIPISM

SENZAȚIA ȘI STRUNA — EROINELE ZILEI

Cuprinzînd un program atractiv, cu elemente de primă rezonanță, cărora le-au fost bine echilibrate șansele, și bucurîndu-se de concursul unui timp splendid, reuniunea de ieri a culeș un succes deplin. La aceasta a contribuit, desigur, și spectaculozitatea alergărilor, care au dat loc la sosiri destul de strînse, toate soldate cu un procent mai mare de ambiții afirmate decît se bănuia! Pe primul plan s-a situat **„Premiul cailor de 3 ani"**, care a clarificat situația în ierarhia generației. Victoria a recoltat-o Raliu, devenit subit „o rîndunică" de 1:28,2 pe km, după alte comportări care nu-i dădeau dreptul la încrederea exagerată din partea suporterilor la pariul mutual, față de evoluțiile anterioare. Solcan pare specializat să cîștige un asemenea premiu al generațiilor, dacă socotim exemplul lui Filtru pentru cali de 4 ani și acum îl coordonăm cu cel al lui Raliu... Din punct de vedere tehnic însă, a fost desigur extraordinară evoluția iepei Senzația (față de evoluțiile actuale) al cărei mers a ajuns actualmente la 1:24,9 km, ceea ce a doborît recordul lui Talion din 1969 și asta este deajuns! Este o iapă mică, plină de temperament, față de care e greu de găsit o corelație în contextul trăpașilor noștri. De unde moștenește toate aceste talente ar fi greu de exprimat. Cert este, că o iapă ca Senzația, se naște rar pe hipodromul nostru! Și Struna a terminat a treia — tot simetric — după ce a efectuat un parcurs formidabil pe 1 720 m, înscrînd un timp de 1:24/km. Toate acestea dovedesc că sefii de generații sînt elemente de mare valoare, dar că, prin prisma nu știm cărora dioptrii, sînt handicapate excesiv, și deși scot recorduri, nu pot cîștiga! Așa demonstrează că ei aleargă din start, după textul zootehnic, dar... pariurile rămîn organizate după sistemul celor ce pot cîștiga! Foarte neplăcut pentru pariori, foarte jenant pentru cronicari! Situația este, nu echivocă, ci incorectă! În rest, Dumitru Toduță se pare că și-a luat rolul în serios, de cînd s-a reprofilat din jocheu în driver și dacă continuă pe această linie ascendentă, va deveni în orice zi de curse un minuitor de cai de temut.

REZULTATE TEHNICE: **cursa I** Suzana (M. Ștefănescu), 36,7, Metopa, simplu II, ordinea 15; **cursa a II-a** Colecția (I. Oană), 32,9, Zefirel Eliza, simplu 4, event 8, ordinea 29, ordinea triplă 486; **cursa a III-a**: Inimos (D. Toduță), 29,6, Orfelina, Hemon, simplu 8, event 24, ordinea 48, ordinea triplă 602; **cursa a IV-a** Văratec (N. Gheorghe), 36,3, Morfeu, simplu 2, event 16, ordinea 4; **cursa a V-a** Raliu (G. Solcan), 28,2, Filomela, Senzația, simplu 7, event 8, ordinea 39, ordinea triplă 522; **cursa a VI-a** Caliopa (Tr. Marcu), 30,2, Obădar, simplu 2, event 9, ordinea 27, **cursa a VII-a** Iuta (N. Sandu), 28,4, Furioasa, Struna, simplu 11, event 16, ordinea 24, ordinea triplă 590; **cursa a VIII-a** Ornic (D. Toduță), 34,9, Rosita, simplu 13, event 212, ordinea 113. Pariul austriac, ridicat la suma de 25 526 lei a fost cîștigat de patru combinații cu șapte cai a 3 190 fiecare și de 53 combinații cu șase cai, a 240 lei fiecare.

Niddy DUMITRESCU

„15"-le din Săcele

Sportul ÎN VIZITĂ LA...

„BALERINELE OLIMPICE"

Sala Armatei din Brașov, orele 10 dimineața. În acordurile pianului, pe covorul întins își fac apariția gimnastele ce vor reprezenta România la cea de a XX-a ediție a Jocurilor Olimpice de la München. Pe o latură a sălii o recunoaștem pe o fostă participantă la Jocurile Olimpice, profesoara **Emilia Liță**, care ne amintește de anii de glorie ai gimnasticii feminine românești...

După o scurtă alergare, fetele alcătuiesc un cerc și pe acordurile muzicii, ca atrase de același magnet, brațele și picioarele întregului colectiv execută aceleași mișcări. O schimbare aproape imperceptibilă a ritmului muzicii aduce schimbarea poziției din care se execută un nou grup de mișcări. Ca niște păpuși dirijate de sfori invizibile, fetele efectuează, fără nici o comandă, un lung șir de exerciții din ce în ce mai complicate. Faptul ne produce nedumerire. Explicația o găsim la antrenoarea Emilia Liță, devenită pentru această parte a programului de antrenament simplă asistentă. Citind mirarea pe chipul nostru și anticipînd întrebarea ce doream să i-o adresăm, fosta componentă a valoroasei echipe de gimnastică a României ne dă lămuririle necesare: **„In vederea participării la întrecerile de la München am alcătuit pentru echipa noastră un program complex de încălzire, pe care, după cum vedeți, îl vor executa singure, după acordurile muzicii. Repetindu-l de foarte multe ori, fetele și l-au însușit în totalitate, exact în ordinea stabilită. Știți, acolo la München, nu este recomandabil să stăm și să dăm comenzi în timpul încălzirii... Și apoi, faptul în sine produce o impresie favorabilă pentru echipa noastră".**

Am profitat de momentul de răgaz pe care gimnastele îl ofereau antrenoarei și am continuat discuția.

— Ce perspective întrevedeți gimnastelor noastre la apropiatele Jocuri Olimpice?

— Este dificil pentru un antrenor să dea asemenea pronosticuri. Totuși, judecind cu luciditate și bazîndu-mă pe forma bună pe care fetele noastre au reușit s-o capete în acest moment, cred că locul V în concursul pe echipe nu ne poate scăpa. De altfel, acest rezultat a fost realizat și la campionatele mondiale din 1970. În lot există o atmosferă foarte favorabilă. Fetele sînt într-o bună dispoziție și extrem de decise să urce un loc mai sus în ierarhia mondială. Deocamdată, echipele Uniunii Sovietice, R. D. Germane și Cehoslovaciei nu le putem învinge. Ca să obținem locul IV va trebui să întrecem reprezentativele Japoniei și Ungariei, performanță de care fetele noastre sînt capabile, cu condiția să depășească momentele de emoție și să evolueze la valoarea lor reală.

Între timp, fetele încheiseră programul de încălzire, motiv pentru care discuția cu interlocutoarea noastră a trebuit să se oprească aici. Antrenoarea și-a adunat elevele la centrul covorului pentru repartizarea la cele patru aparate. După acest scurt moment organizatoric, pe banca așezată lîngă cel mai dificil aparat al fetelor — bîrna — am surprins-o pe proaspăta campioană absolută a țării, **Anca Grigoraș**, efectuînd ultimele pregătiri înainte de începerea exercițiului.

— Cum te simți în postura de campioană absolută a țării?

— Sincer să fiu, performanța m-a surprins și pe mine. N-aș putea spune că nu mi-am dorit acest lucru, dar realizarea acestui vis al fiecărui sportiv o așteptam mai tîrziu. Este poate un defect al meu faptul că m-am obișnuit să-mi apreciez șansele și posibilitățile cu prea multă modestie.

— Aceasta însă n-o împiedică să fie îndrăzneață în concurs — intervine antrenorul **Norbert Kuhn.** Cu firea ei imperturbabilă și cu excelentele execuții la bîrnă este posibil să producă o surpriză la acest aparat. Deși are numai 15 ani, clasarea ei în rîndul primelor 8, chiar 6 concurente nu este exclusă.

— Eu am mare încredere în echipă — ne spune noua campioană a României. În ceea ce mă privește, voi face totul să concurez cît mai bine, pentru a nu-i dezamăgi pe cei ce mi-au arătat atîta dragoste și încredere.

Între două repetări la paralele inegale, i-am adresat o întrebare fostei campioane naționale, **Elena Ceampelea** — element de bază al echipei noastre reprezentative.

— Cu ce gînduri vă îndreptați spre München?

— Cu gîndul revenirii gimnasticii feminine românești în plutonul fruntaș în arena mondială. Primul pas important l-am făcut acum doi ani, cu ocazia campionatelor mondiale. Pronosticul meu din preajma acestui eveniment sportiv — locul V — a fost apreciat ca fiind puțin hazardat și totuși, echipa noastră s-a clasat pe cea de a cincea treaptă în ierarhia mondială. Acum, reprezentativa noastră este mult mai puternică. Avem elemente talentate cu mari posibilități de afirmare pe plan mondial și, în concluzie, toate șansele de a ne clasa pe locul IV. Și, mai rețineți, unele locuri fruntașe în concursul pe aparate nu sînt performanțe imposibile.

Am urat succes celor ce vor reprezenta gimnastica feminină românească la Jocurile Olimpice de la München și am continuat drumul spre Poiana Brașov.

Antrenoarea lotului olimpic de gimnastică, prof. Emilia Liță *(stînga), pregătește fetele pentru intrarea la aparate*

ȘI LA...

CEI MAI MICI, DAR CEI MAI PUTERNICI

În sala de haltere de la Poiana Brașov, sportivii **Ion Hortopan** (categoria muscă) și **Victor Rusu** (categoria cocoș), cei mai mici, dar puternici, nu terminaseră antrenamentul, deși ceasul arăta orele 12.30. Asistați de antrenorii **Nicolae Bărbulescu** și **Lazăr Baroga**, secretarul general al federației de haltere, cei doi halterofili care vor lua startul în întrecerile olimpice se luptau cu bara de metal ce cîntărea peste dublul greutății lor corporale. Profesorul Lazăr Baroga ne-a întîmpinat cu amabilitate. **„Ne găsim în fața unui greu examen... Poate hotărîtor pentru viitorul sportului halterelor din România. În aceste ultime zile punem accent pe perfecționarea tehnicii la stilurile deficitare (Hortopan la „împins" și Rusu la „smuls") în scopul rotunjirii rezultatelor la totalul celor trei stiluri, singurul care va fi luat în considerație la concursul de la München. Volumul antrenamentelor a început să scadă și se va menține așa pînă în preajma Jocurilor Olimpice. Acum ne preocupă reglarea greutății de intrare în concurs și, cum v-am spus, perfecționarea tehnicii. Pentru relaxare și destindere, aproape în fiecare zi, jucăm tenis. Sînt bucuros că amîndoi sportivii sînt total mobilizați și așteaptă cu optimism viitoarele întreceri".**

La încheierea antrenamentului i-am oprit pe cei doi sportivi pentru o scurtă discuție.

— Cum apreciați participarea voastră la Jocurile Olimpice?

— Ne onorează — răspunde **Ion Hortopan** — dar, în același timp, ne și obligă. Rezultatele obținute la campionatele europene din acest an ne-au mărit încrederea în forțele proprii. Atunci, la total, am realizat 305 kg. La București, cu cîtva timp în urmă, arbitrat de polonezul **R. Zielinski** am reușit 307,500 kg, în întrecerea cu Legia Varșovia. Cu aceeași ocazie, în afară de concurs, am reușit 317,500 kg. În antrenamentele ce au urmat am realizat de mai multe ori 320 kg, rezultat cu care pot să mă clasez printre primii șase. Oricum, vă rog să ne credeți, sîntem conștienți de răspunderea ce apasă pe umerii noștri mai greu decît bara, la antrenamente.

— Eu mai am unele dificultăți cu „smulsul" — ne spune **Victor Rusu.** Dar, în ultimele zile, am repetat enorm de mult și, în sfîrșit, a început să meargă. De la 92,500 kg am ajuns să fixez, cu regularitate 100 kg. Acestora, adăugîndu-le pe cele 115 la „împins" și încă 135 la „aruncat", totalizez 350 kg, cifră cu care aș putea să mă clasez printre primii șase.

Urînd halterofililor noștri să adauge noi puncte celor cucerite de Lazăr Baroga la Tokio (singurele aduse țării noastre de către halterofili în întrecerile olimpice), i-am lăsat să meargă spre o binemeritată odihnă.

Mihai TRANCĂ

Timpul liber al celor doi halterofili, Ion Hortopan *(dreapta)* și Victor Rusu *este foarte adesea folosit pentru o partidă de tenis. Iată-i surprinși de fotoreporterul nostru* Dragoș Neagu *înaintea începerii meciului.*

fotbal

ÎNCĂ O SĂPTĂMÎNĂ PÎNĂ LA STARTUL CAMPIONATULUI

ULTIMELE REPETIȚII ALE ECHIPELOR DIVIZIONARE

F. C. ARGEȘ — HAPOEL (ISRAEL) 2—2 (2—1)

Duminică după-amiază, pe stadionul „1 Mai" din Pitești, în prezența a aproximativ 6 000 de spectatori, s-a disputat meciul internațional dintre echipele F.C. Argeș, campioana țării, și Hapoel din Israel. Ambele formații au prestat un fotbal de bun nivel tehnic pe parcursul celor 90 de minute.

Au marcat: Dobrin (min. 8 și 29) și Avitan (min. 40 și 59).

Iată formația piteștenilor: Niculescu (Stan) — Pigulea, Olteanu, Vlad, Ivan — Prepurgel (Ciolan), M. Popescu (Mustățea) — Radu, Dobrin, Roșu, Jercan (Troi).

În deschidere, pe același stadion, F. C. Argeș (tineret-rezerve) — Dacia Pitești 1—2 (1—0).

I. FEȚEANU — corespondent

Ieri, în nocturnă

FARUL CONSTANȚA F. C. KARL MARX STADT 1—0 (1—0)

CONSTANȚA 13 (prin telefon de la corespondentul nostru). Echipa locală, Farul, a întîlnit, în nocturnă, formația F. C. Karl Marx Stadt de care a dispus, la capătul unui joc mediocru, cu 1—0 (1—0), prin golul marcat de Oprea în min. 23.

C. POPA

A.S.A. TG. MUREȘ — EGYETERTES BUDAPESTA 1—0 (0—0)

Aproximativ 5 000 de spectatori au urmărit un joc viu disputat. Mureșenii au cîștigat greu, la limită, înscriind în min. 50 prin fundașul Czako, care, primind o pasă excelentă de la Naghi, a reluat balonul, cu capul, imparabil, în plasa porții jucătorilor din Budapesta.

Oaspeții, cu o formație bine pusă la punct, care activează în prima ligă maghiară, au opus o dîrză rezistență, apărîndu-se cu tenacitate și contraatacînd, ori de cîte ori li s-a ivit ocazia, destul de periculos.

Antrenorul Bone a folosit în această partidă următoarea formație:

Nagel — Szöllösi, Toth, Unchiaș (Ispir), Czako — Varadi (Kiss), Nagy, Bölöni — Fazekas, Mureșan, Lucaci II (Hajnal).

A SZABO — corespondent

POLITEHNICA GALAȚI — PETROLUL PLOIEȘTI 0—0

Ieri, la Galați, Petrolul Ploiești a susținut un nou joc de verificare, în compania divizionarei B, Politehnica. În acest joc antrenorul ploieștean, Ilie Oană, a folosit un număr de 16 jucători.

Gh. ARSENIE — coresp.

UNIVERSITATEA CRAIOVA, DOUĂ VICTORII LA BUȘTENI

La **Bușteni**, unde se pregătește pentru viitorul campionat, **Universitatea Craiova** a susținut două partide de verificare, întrecînd cu 3—0 (0—0) pe **C.S.U. Brașov** (fosta Politehnica) și cu 2—0 (2—0) pe **Caraimanul Bușteni.** Autorii golurilor: Niță (2), și Oblemenco (3).

MUREȘUL DEVA — J.A.K. KIKINDA (IUGOSLAVIA) 5—2 (3—2)

Partida a plăcut mult celor aproape 2 000 de spectatori prezenți în tribunele stadionului Mureșul, deoarece a fost presărată, de-a lungul celor 90 de minute de joc, cu numeroase faze spectaculoase la ambele porți. Golurile au fost înscrise de Achim (min. 17 și 27), Sălăjan (min. 35 și 80), Precup (min. 89), respectiv Ianjik (min. 19) și Antim (min. 40).

Ion JURA — corespondent

CEAHLĂUL P. NEAMȚ — POLITEHNICA IAȘI 4—1 (1—1)

Au marcat: Alecu (min. 29), Mustață (min. 52), Stîngaciu (min. 86 și 87), respectiv Romilă II (min. 13).

TEXTILA BUHUȘI — ȘTIINȚA BACĂU 2—1 (1—0)

Au înscris: Negustoru (min. 40 și 50) și Grosaru (min. 75).

PROGRESUL BRĂILA — PETROLUL (tineret-rezerve) 0—1 (0—1)

Datorită unui surplus de tehnică și tinerețe, oaspeții au dominat în majoritatea timpului și au înscris singurul gol al meciului prin Doru Nicolae încă de la începutul partidei în min. 3.

MINERUL BAIA MARE — TOPITORUL BAIA MARE 5—1 (1—0)

Au marcat: Coman (2), Lișteveanu (autogol), Trifu, Miculaș, respectiv Banlay.

După acest joc din cadrul Cupei de vară, divizionara B Minerul Baia Mare va pleca într-un turneu în U.R.S.S., unde va juca în orașele Kalușl și Ivanofrankovsk, în zilele de 15 și 17 august.

Vasile SĂSĂRANU, coresp.

MINERUL BAIA SPRIE — OLIMPIA SATU MARE 1—2 (0—1)

Au înscris: Köning (2), pentru Olimpia, și Gëbel, pentru Minerul.

CONSTRUCTORUL BAIA MARE — MINERUL BĂIȚA 4—1 (1—0)

Au marcat: Bledea (2), Suciu, Pataki, respectiv Miclea.

CHIMIA FĂGĂRAȘ — TORPEDO ZĂRNEȘTI 6—1 (3—1)

Au marcat: Loncear (min. 10 și 33), Ciutac (min. 41), Filip (min. 52 și 82), Boantă (min. 75), respectiv Olteanu (min. 44).

B. STOICIU, coresp.

METALUL DROBETA TURNU SEVERIN — METALUL TOPLEȚ 8—2 (3—2)

Au înscris: Boța I (4), Pleian, Jimboreanu, Căprioru și Țîră, respectiv Preda și Șerban.

M. FOCȘANU, coresp.

ALTE REZULTATE

CARAIMANUL BUȘTENI — POIANA CÎMPINA 4—0 (2—0)

C.S.M. SIBIU — VITROMETAN MEDIAȘ 3—2 (1—2)

GAZ METAN MEDIAȘ — METALUL COPȘA MICĂ 2—2 (2—1)

UNIVERSITATEA CLUJ — N.A.R. ALGER 5—0 (2—0)

METALUL PLOPENI — CARPAȚI SINAIA 0—0

ECHIPA GHANEI ÎNVINGĂTOARE LA TÎRGOVIȘTE: 3-2 [1-1]

TÎRGOVIȘTE, 13 (prin telefon). Pregătindu-se pentru turneul final al Jocurilor Olimpice, echipa de fotbal a Ghanei se află în țara noastră și susține cîteva meciuri de verificare.

Ieri, la Tîrgoviște, fotbaliștii ghanezi au susținut prima întîlnire în compania divizionarei B, C. S. Tîrgoviște. După o partidă echilibrată și spectaculoasă, victoria a revenit fotbaliștilor africani cu scorul de 3—2 (1—1). Cele cinci goluri ale întîlnirii au fost marcate de **Oliver** și **Sam** (2) pentru oaspeți, respectiv **Harapu** (din 11 m) și **Nistor** pentru localnici.

Oaspeții au lăsat o excelentă impresie, practicînd un joc spectaculos, tehnic și eficace.

Următorul joc al formației ghaneze va avea loc marți, la Ploiești, cu Petrolul.

M. AVANU, coresp. jud.

UNIVERSITATEA CLUJ (juniori) — ÎNVINSĂ LA KOSICE

În cadrul turneului internațional de juniori care se desfășoară la Kosice (Cehoslovacia), echipa locală **V.S.S. Kosice** a întrecut cu 3—1 (2—1) pe **Universitatea Cluj,** campioana de juniori a țării noastre.

PROGRAMUL TURULUI CAMPIONATULUI DIVIZIEI C

EDIȚIA 1972 — 1973

SERIA A X-A

Etapa I — 20 august

Victoria Carei — Bihoreana Marghita
Unirea Zalău — Topitorul Baia Mare
Recolta Salonta — Bradul Vișeu
Rapid Jibou — Minerul Cavnic
Someșul Satu Mare — Minerul Baia Sprie
Constructorul Baia Mare — C.I.L. Sighetul Marmației
Minerul Baia Borșa — Voința Carei

Etapa a II-a — 27 august

Topitorul Baia Mare — Recolta Salonta
Minerul Baia Sprie — Rapid Jibou
Minerul Cavnic — Minerul Baia Borșa
Voința Carei — Constructorul Baia Mare
C.I.L. Sighetul Marmației — Unirea Zalău
Bradul Vișeu — Victoria Carei
Bihoreana Marghita — Someșul Satu Mare

Etapa a III-a — 3 septembrie

Unirea Zalău — Voința Carei
Bradul Vișeu — C.I.L. Sighetul Marmației
Victoria Carei — Topitorul Baia Mare
Bihoreana Marghita — Minerul Baia Sprie
Recolta Salonta — Minerul Baia Borșa
Someșul Satu Mare — Minerul Cavnic
Constructorul Baia Mare — Rapid Jibou

Etapa a IV-a — 10 septembrie

Minerul B. S. — C.I.L. Sighetul Marmației
Victoria Carei — Voința Carei
Minerul Baia Borșa — Bihoreana Marg.
Someșul Satu Mare — Bradul Vișeu
Topitorul B. Mare — Constructorul B. M.
Rapid Jibou — Recolta Salonta
Minerul Cavnic — Unirea Zalău

Etapa a V-a — 17 septembrie

Rapid Jibou — Unirea Zalău
Recolta Salonta — Constr. Baia Mare
C.I.L. Sighetul Marmației — Victoria Carei
Minerul Cavnic — Bihoreana Marghita
Voința Carei — Bradul Vișeu
Topitorul B. Mare — Someșul Satu Mare
Minerul Baia Sprie — Min. Baia Borșa

Etapa a VI-a — 24 septembrie

Constr. Baia Mare — Min. Baia Sprie
C.I.L. Sig. Marm. — Someșul Satu Mare
Bihoreana Marghita — Voința Carei
Bradul Vișeu — Topitorul Baia Mare
Unirea Zalău — Recolta Salonta
Minerul Baia Borșa — Rapid Jibou
Victoria Carei — Minerul Cavnic

Etapa a VII-a — 1 octombrie

Someșul Satu Mare — Unirea Zalău
Minerul Cavnic — Constr. Baia Mare
Rapid Jibou — Victoria Carei
Recolta Salonta — Bihoreana Marghita
Minerul Baia Sprie — Bradul Vișeu
Voința Carei — C.I.L. Sig. Marmației
Topitorul Baia Mare — Min. Baia Borșa

Etapa a VIII-a — 8 octombrie

Bihoreana Marghita — Bradul Vișeu
Topitorul Baia Mare — Voința Carei
Someșul Satu Mare — Constr. B. Mare
Victoria Carei — Minerul Baia Borșa
Rapid Jibou — C.I.L. Sighetul Marm.
Unirea Zalău — Minerul Baia Sprie
Minerul Cavnic — Recolta Salonta

Etapa a IX-a — 15 octombrie

Minerul Baia Borșa — Someșul Satu Mare
C.I.L. Sighetul Marmației — Bih. Marg.
Bradul Vișeu — Minerul Cavnic
Voința Carei — Rapid Jibou
Min. Baia Sprie — Topitorul Baia Mare
Recolta Salonta — Victoria Carei
Constr. Baia Mare — Unirea Zalău

Etapa a X-a — 22 octombrie

Topitorul Baia Mare — Minerul Cavnic
Victoria Carei — Unirea Zalău
Recolta Salonta — Someșul Satu Mare
Minerul B. Borșa — C.I.L. Sig. Marm.
Bihoreana Marg. — Constr. Baia Mare
Bradul Vișeu — Rapid Jibou
Minerul Baia Sprie — Voința Carei

Etapa a XI-a — 29 octombrie

Voința Carei — Recolta Salonta
Constructorul Baia Mare — Bradul Vișeu
Rapid Jibou — Bihoreana Marghita
Someșul Satu Mare — Victoria Carei
Unirea Zalău — Minerul Baia Borșa
Minerul Cavnic — Minerul Baia Sprie
C.I.L. Sig. Marmației — Topitorul B. Mare

Etapa a XII-a — 5 noiembrie

C.I.L. Sighetul Marm. — Minerul Cavnic
Rapid Jibou — Topitorul Baia Mare
Minerul Baia Sprie — Recolta Salonta
Bihoreana Marghita — Unirea Zalău
Constr. Baia Mare — Victoria Carei
Bradul Vișeu — Minerul Baia Borșa
Voința Carei — Someșul Satu Mare

Etapa a XIII-a — 12 noiembrie

Someșul Satu Mare — Rapid Jibou
Victoria Carei — Minerul Baia Sprie
Min. B. Borșa — Constr. Baia Mare
Minerul Cavnic — Voința Carei
Recolta Salonta — C.I.L. Sig. Marm.
Topitorul Baia Mare — Bihoreana Marg.
Unirea Zalău — Bradul Vișeu

Vă prezentăm viitorii noștri adversari

AZI, INCURSIUNE IN FOTBALUL AUSTRIAC

Vorbind despre fotbalul austriac, gîndul îți zboară la anii dinaintea celui de-al doilea război mondial, cînd domina Europa Centrală și era socotit printre cele mai puternice din lume. Hugo Meisl ajunsese un conducător de legendă, cuvîntul lui era respectat în întreaga lume a fotbalului. La București, vizitele echipelor vieneze fie ele First Vienna (celebră pe atunci, dispărută azi), Rapid sau Admira făceau stadioane pline. Epoca fotbalului vienez, o expresie pe gazon a artei pentru artă, era în floare. Numele jucătorilor celebri erau pe buzele tuturor: cunoscutul portar Rudy Hiden, dar și Platzer, apoi Sesta, Hahnemann, Jerusalem, Sindelar... Reprezentau o școală: școala fotbalului vienez. Ca urmare, și în Cupa Europei Centrale echipele austriece se impuneau cu strălucire, cucerind patru din cele șase ediții disputate între 1930—1936, prin Rapid, First Vienna și F.C. Austria (de două ori).

În campionatul mondial, echipa reprezentativă, face figură frumoasă, fiind semifinalistă în 1934 (cedează foarte greu Italiei, viitoarea campioană a lumii, cu 1—0).

După război fotbalul austriac nu mai cunoaște strălucirea de altă dată cu toate că apare o pleiadă de noi vedete (Melchior, Stojaspal, Ocwirck ș.a.) și în ciuda prezenței pentru a doua oară în semifinalele unui campionat mondial (ediția din 1954). De data asta, slăbiciunile fotbalului austriac sînt evidente: 1—6 cu R. F. a Germaniei. Degrigolada continuă. În Cupa Europei centrale se afirmă acum echipele iugoslave. Doar Austria Salzburg (finalistă în 1971) mai încearcă ceva, dar fără reușită. În campionat, faima echipelor de altă dată pălește. Pe frumosul stadion din Prater, numărul locurilor goale crește tot mai mult... Cele mai bune produse ale fotbalului austriac (Ettmayer, Parits etc.) pleacă spre alte zări. Se încearcă totuși ieșirea din impas pe orice căi. Au loc transformări peste transformări, comasări de echipe, fuziuni, se acordă o atenție tot mai mare juniorilor și copiilor, se caută sprijinul trusturilor industriale, totul în încercarea de a se salva ce se mai poate. Centrul fotbalului se mută din Viena în provincie, spre Innsbruck (echipa locală Wacker a cucerit ultimele două campionate) și spre Graz. Anul 1971 marchează un oarecare reviriment: după ce în 1970 echipa națională ocupa locul 19 în clasamentul european al revistei „Fotbal", în 1971 urcă nouă locuri! Revirimentul este și mai vizibil anul acesta. După ce națională termină la egalitate cu Tunisia (3—3) și pierde în fața Cehoslovaciei (0—2), întrece, în preliminariile viitorului campionat mondial, Malta cu 4—0 și — performanță notabilă — Suedia cu 2—0. Cealaltă adversară din prima grupă europeană este Ungaria.

Programul din toamnă prevede, la 3 septembrie, meciul amical cu România (anunțat a se disputa la Craiova) și două partide în cadrul preliminariilor campionatului mondial, cu Ungaria și Malta. Partida cu Ungaria este o partidă de tradiție: întîlnirea de la 15 octombrie, de la Viena, va fi cea de-a 115-a din palmaresul celor două țări! Pînă acum Austria a cîștigat 23, a terminat de 33 de ori la egalitate și a pierdut de 58 de ori.

Cam acesta este un „panoramic" asupra fotbalului austriac. În afara celor doi amintiți, Ettmayer și Parits, în echipa națională și-au făcut loc o serie de jucători tineri și talentați, ca de pildă fundașii Schmidradner, Sturmberger și Eigenstiller, mijlocașii Kreuz și Hof, atacanții Hickesberger și Jara. Vor reuși ei să readucă, la o distanță de aproape trei decenii, faima fotbalului austriac?

Mircea TUDORAN

Deși joacă la echipa vest-germană VFB Stuttgart, Ettmayer este căpitanul reprezentativei Austriei. Iată-l aici, într-o atitudine caracteristică

CINE ȘTIE DACĂ...

„O de s-ar juca mereu așa!" — era laitmotivul spectatorilor după frumosul **derby** Steaua — Dinamo.

Publicul a venit în primul rînd pentru Steaua și pentru noile sale capete de afiș: Iordache, Dumitru, Voinea. Din fericire, Dinamo a servit o replică încărcată de orgoliu, deschizînd scorul în urma acelui fascinant demaraj Dumitrache (cu nimic mai prejos decît sprinturile lui Cruyff) încheiat cu „însurubarea" lui Lucescu, copie perfectă a mișcării din meciul cu Țara Galilor.

După gol, numerele de atracție au curs în cascadă. Dumitru, mai senioral ca oricînd, a cerut să i se aducă toate mingile de pe teren, pentru a demonstra coechipierilor, antrenorilor și teoreticienilor că pe tăpșanul comunei Roșu se poate învăța un fotbal mai rafinat decît la **școala din Köln.** Dinamo n-a rămas, bineînțeles, în admirația „vrăjitorului din Oz" — cum spunea cineva la masa presei. Radu Nunweiller, acest veritabil Țiriac al fotbalului nostru, a desfăcut și a comprimat flancurile cu pasele sale, reci ca un calcul aritmetic, în care doar amatorii de floricele văd o lipsă de har. Apoi am asistat la reînvierea lui Pantea... Dumitru, scutit de munca neagră a „mijlocului", prin efortul **ordonanței** sale Dumitriu, a făcut din Pantea un jucător cu normă întreagă, fapt care a determinat întrarea în anonimat a fostului „extrem dreapta" al Stelei — Sătmăreanu.

La 1—1 a venit cel mai frumos moment al meciului. A fost momentul Voinea. Florea Voinea, despre care fostul internațional francez Schwager spunea, odată, la Nimes, că ar fi putut să fie golgeterul Franței dacă ar fi jucat „vîrf" în locul lui Vergnes, a luat o minge din terenul propriu, a pornit la atac cu pasul său apăsat, a trimis mingea în dreapta, fără să privească, a reprimit automat, a continuat alergarea, a repetat triunghiul cu o foarte originală stereotipie și a marcat cel mai frumos gol al serii. Un eventual desen al golului s-ar compune dintr-o linie dreaptă continuă și două triunghiuri egale, punctate, în partea dreaptă. De altfel, golul-spectacol al lui Voinea poate fi oricînd un **motto** tehnico-tactic pentru programul viitor al înaintării „stelare" care, deocamdată, are un singur punct de reper: Voinea.

După terminarea celor 90 de minute, **derby**-ul celor două echipe bucureștene avea să fie decis de doi portari ieșeni: Iordache și Constantinescu. A cîștigat Iordache, impresionînd prin decizie, reflex și eleganță. A apărat două mingi, dar am avut senzația că ar fi putut să le apere pe toate.

...A fost frumos **derby**-ul Dinamo — Steaua... Steaua a țesut mai mult. Dinamo a croit mai simplu. Cine știe dacă vom vedea curînd un meci la fel de frumos!...

Ioan CHIRILA

P. S. Un sincer bravo lui Nicolae Proca, pentru inteligență și modestie.

PRONOSPORT

AȘA ARATĂ O VARIANTĂ CU 13 REZULTATE EXACTE LA CONCURSUL PRONOSPORT NR. 33, ETAPA DIN 13 AUGUST 1972

I.	Caraimanul — Poiana Cîmpina	4—0	1
II.	Victoria Florești — Prahova Ploiești	2—1	1
III.	Metalul Plopeni — Carpați Sinaia	0—0	X
IV.	Furnirul Deta — U. M. Timișoara	1—0	1
V.	C.F.R. Timișoara — Vulturii Lugoj	5—0	1
VI.	C.S.M. Sibiu — Vitrometan	3—2	1
VII.	C.F.R. Sighișoara — U.P.A. Sibiu	3—1	1
VIII.	Gaz metan — Metalul Copșa Mică	2—2	X
IX.	Olimpia S. M. — Someșul S. M.	3—0	1
X.	Topitorul B. M. — Minerul B. M.	1—5	2
XI.	Arieșul Turda — Unirea Dej	0—1	2
XII.	Carpați Brașov — Tractorul Brașov	0—1	2
XIII.	Chimia Făgăraș — Torpedo Zărnești	6—1	1

Fond de premii: 144.843 lei.

Plata premiilor va începe în Capitală de la 18 august pînă la 27 septembrie; în țară de la 22 august pînă la 27 septembrie 1972 inclusiv.

SPORTIVII ROMÂNI PE LOCUL II LA BALCANIADA DE NATAȚIE

● 11 titluri de campioni pentru înotătorii și săritorii noștri

● Înotătoarele românce pe locul I în clasamentul parțial

SOFIA, 13 (prin telefon de la corespondentul nostru). Întrecerile celei de a IV-a ediții a Balcaniadei de natație s-au încheiat cu succesul sportivilor bulgari, care au ocupat locul I în clasamentul general (pe cele 3 discipline) și au cucerit 14 medalii de aur, 9 de argint și 13 de bronz. Sportivii români, învingători la ediția trecută, se află pe locul secund atît în clasamentul pe puncte, cît și în cel al medaliilor (11—14—6), cei iugoslavi pe locul trei (7—5—7) și cei greci pe locul IV (2—6—8).

În ultima zi, **Ion Ganea s-a revanșat** în fața săritorilor bulgari, cîștigînd proba de la trambulină (3 m). În schimb, **Marian Slavic**, marele favorit al cursei de 100 m liber, a fost întrecut de bulgarul Iulian Rusev (55,4) cu trei sutimi de secundă. El s-a revanșat însă la ștafeta de 4x200 m liber, unde a adus (în ultimul schimb) victoria cvartetului român.

Spre deosebire de înotătorii noștri, învinși de cei bulgari, la o diferență de 13 puncte, care a atîrnat în mod decisiv la stabilirea clasamentului general, sportivele noastre s-au situat pe locul 1. În ultima reuniune, **Anca Georgescu s-a clasat** pe locul doi la 200 m bras, **Gyöngy Sovago** pe locul trei la 100 m liber ,iar ștafeta mixtă de 4x100 m a terminat în imediata apropiere a cvartetului iugoslav, stabilind un nou record național (4:47,1).

REZULTATE TEHNICE : **100 m liber (b)** : 1. IULIAN RUSEV (B) **55,4 (rec. național) — campion balcanic**, 2. M. Slavic (R) 55,4, 3. B. Stoev (B) 55,5, ...5. C. Kokay (R) 56,8 ; **100 m liber (f)** : 1. HRISCA PEICEVA (B) **62,4 — campioană balcanică**, 2. J. Slavceva (B) 63,7, 3. G. Sovago (R) 64,8, ...5. A. Groza (R) 64,9; **200 m bras (b)** : 1. ANGEL CEAKAROV (B) **2:31,3 (nou record bulgar, record balcanic) — campion balcanic**, 2. B. Kotoumanis (G) 2:34,1, 3. N. Staikov (B) 2:35,9, 4. E. Hempel (R) 2:39,7, 5. O. Resler (R) 2:42,5; **200 m bras (f)** : 1. LIDIA SVARC (I) **2:52,3 — campioană balcanică**, 2. A. Georgescu (R) 2:54,7, 3. M. Ioanidou (G) 2:57,0, ...7. Ad. Hidoș (R) 3:07,9; **4x200 m liber** : 1. ROMÂNIA (A. ADAM, E. ALMER, C. KOKAY, M. SLAVIC) **8:17,5 (rec. balcanic) — campioană balcanică**, 2. Bulgaria 8:22,5 (record național), 3. Grecia 8:28,9 (record național); **4x100 m mixt (f)** : 1. IUGOSLAVIA **4:45,4 — campioană balcanică**, 2. **România (L. Donea, A. Georgescu, A. Groza, G. Sovago) 4:47,1 (record național)** 3. Bulgaria 4:50,4; **sărituri de la trambulină** (b) : 1. ION GANEA (R) **166,69 p — campion balcanic**, 2. P. Belcev (B) 162,74 p, 3. A. Saracinski (B) 160,90 p, 4. G. Fabich (R) 143,58 p.

CLASAMENTE. **Înot feminin** : 1. ROMÂNIA 143 p, 2. Grecia 136 p, 3. Bulgaria 135 p, 4. Iugoslavia 134 p, 5. Turcia 19 p; **Înot masculin** : 1. BULGARIA 185 p, 2. România 172 p, 3. Iugoslavia 128 p, 4. Grecia 120 p, 5. Turcia 25 p; ÎNOT (general): 1. BULGARIA 320 p, 2. România 315 p, 3. Iugoslavia 262 p, 4. Grecia 256 p, 5. Turcia 44 p.

Clasament general la sărituri : 1. BULGARIA 53 p, 2. România 47 p, 3. Iugoslavia 30 p, 4 .Turcia 3 p.

În turneul de polo s-au înregistrat următoarele rezultate : România (tineret) — Turcia 10—3 (2—0, 1—0, 3—0, 4—3). Punctele echipei noastre au fost înscrise de Frîncu 4, Nastasiu 2, I. Slăvei 2, Ion Gheorghe 2. Bulgaria — Grecia 8—5 (2—0, 3—2, 1—2, 2—1); Grecia — Turcia 10—1 (3—0, 1—1, 2—0, 4—0).

În partida decisivă: **Bulgaria — România tineret 7—6** (2—1, 1—1, 2—2, 2—2) printr-un gol marcat în ultimele 10 secunde ! Clasament : 1. BULGARIA 6 p, 2. România 3 p, 3. Grecia 3 p, 4. Turcia 0 p.

Clasament pe trei discipline : BULGARIA 18 p, România 12 p, Iugoslavia 6 p, Grecia 5 p, Turcia 5 p.

TOMA HRISTOV

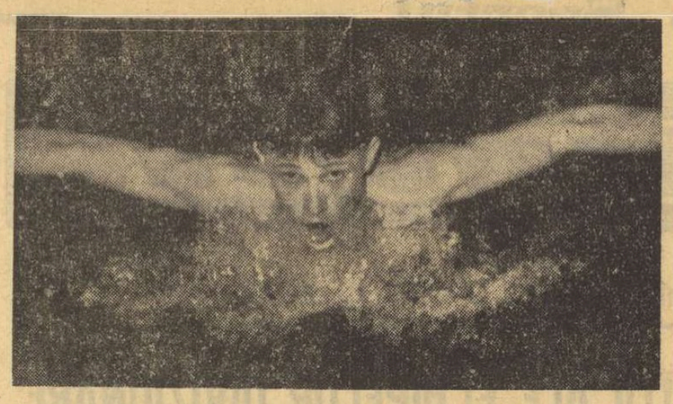

Dietmar Wetterneck — *medalie de argint, a stabilit un nou record național în proba de 400 m mixt cu 4:52,9*

UN FRUMOS SUCCES AL TENISULUI DE MASĂ ROMÂNESC

DUPĂ DOI ANI, LIDIA ILIE CÎȘTIGĂ DIN NOU TITLUL EUROPEAN LA JUNIOARE

Ildiko Gyöngyösi — medalie de bronz

Ediția recent încheiată a campionatelor europene de tenis de masă ale juniorilor a adus un frumos succes sportului cu paleta de la noi. **Lidia Ilie** a cucerit titlul continental la categoria junioare mari. După ce acum doi ani jucătoarea română a cîștigat titlul european la junioare mici, succesul de acum obținut în localitatea dăneză Vejle vine să confirme progresul și valoarea tinerei noastre sportive.

Lidia Ilie a împlinit 17 ani la 20 iulie și este absolventă a școlii generale de zece ani. Face parte din asociația Spartac din București, cu a cărei echipă a cîștigat de trei ori consecutiv (ultima oară acum o lună) titlul republican la junioare. Antrenoarea Lidiei Ilie este fosta jucătoare internațională **Lucia Slăvescu** sub a cărei îndrumare a început să joace tenis de masă de acum șapte ani.

Înaintea plecării la campionatele europene, Lidia Ilie a fost pregătită în cadrul lotului republican de un colectiv de antrenori condus de **Farcaș Paneth** și ajutat de antrenorii **Emil Băcioiu** și **Ion Pop.** Primii doi au fost prezenți și la Vejle.

Făcînd un bilanț al comportării sportivilor noștri la aceste campionate continentale vom menționa că pe lîngă medalia de aur cîștigată de Lidia Ilie, reprezentanților noștri le-au mai revenit și medaliile de argint la echipe junioare mici : **(Ildiko Gyöngyösi** și **Liana Mihuț)** și de bronz (prin **Ildiko Gyöngyösi**, clasată în semifinalele probei de simplu junioare mici).

În schimb, la băieți, evoluțiile sportivilor români n-au confirmat așteptările. Dar, o serie de amănunte de detaliu le vom afla desigur o dată cu înapoierea lotului nostru din Danemarca.

Ultimele rezultate ale campionatelor : **simplu junioare (mici) : semifinale :** Ferdman (U.R.S.S.) — **Gyöngyösi** 2—0, Fabri (Iugoslavia) — Ivașko (Ungaria) 2—0, **finala :** Ferdman — Fabri 2—1 ; **juniori (mici), finala :** Burnazian (U.R.S.S.) — Hüging (R.F.G.) 2—0 ; **dublu băieți, sferturi de finală :** Ivașko, Russenski (Ungaria) — **Ilie,** Bohankova (România, Cehoslovacia) 2—0, **finala :** Csik, Kuhar (Ungaria) — Ivașco, Russenski (Ungaria) 2—0 ; **dublu mixt, optimi de finală :** Bergeret, Pirochet (Franța) — **Lupu Buzescu** 2—1, Howard, Dorham (Anglia) — **Ilie, Popovici** 2—0, **finala :** Hoffman, Kraigie (R.F.G.) — Antonian, Strokatov (U.R.S.S.) 2—0.

Turneele de consolare, simplu junioare (au participat concurente de la ambele categorii de vîrstă), **finala : Ana Lunțeanu**—Howard (Anglia) 2—0, **simplu juniori, finala :** Engel (R.F. a Germaniei) — **Firănescu 2—1.**

Ediția viitoare a campionatelor europene de juniori, cea din 1973 se va desfășura la Atena, între 25 și 31 august.

LIDIA ILIE

FLACĂRA OLIMPICĂ PE TERITORIUL ROMÂNIEI

(Urmare din pag. 1)

rumbei își ia zborul din mîinile pionierilor, primul purtător al torței olimpice pe teritoriul românesc își începe cursa în ovațiile mulțimii prezente. El este dublul campion olimpic, canoistul Leon Rotman, încadrat de o gardă de onoare formată din sportivi localnici. Printre următorii purtători ai flăcării olimpice, pe drumul spre București, am recunoscut, printre alții, pe luptătorul Nicolae Martinescu, boxerul Mircea Dobrescu, canoiștii Andrei Igorov și Simion Ismailciuc. În fața tuturor acestor celebri sportivi români, populația orașelor și comunelor de pe traseu a presărat flori și i-a onorat cu entuziaste ovații.

Populația Capitalei țării noastre a primit cu entuziasm sosirea flăcării olimpice, pe drumul spre București, încadrat de o gardă de onoare formată din sportivi localnici. Printre următorii purtători ai flăcării olimpice, pe drumul spre București, am recunoscut, printre alții, pe luptătorul Nicolae Martinescu, boxerul Mircea Dobrescu, canoiștii Andrei Igorov și Simion Ismailciuc. În fața tuturor acestor celebri sportivi români, populația orașelor și comunelor de pe traseu a presărat flori și i-a onorat cu entuziaste ovații.

Pe stadionul „23 August", în așteptarea sosirii flăcării, peste 25 000 de spectatori au asistat la un interesant program polisportiv, agrementat cu probe atletice, demonstrații de judo și sărituri la trambulina elastică, precum și cu pasionantele finale de fotbal ale „Cupei Bucureștiului".

La orele 19,55 trompetele au vestit sosirea flăcării pe stadion, în bătaia puternică a reflectoarelor. Atleta Valeria Bufanu, impecabilă în ținuta imaculată, face un tur de pistă cu torța în mînă, apoi urcă treptele satinate spre cupa simbolică montată pe coronamentul tribunei secunde. Oda ocazională scrisă de Alecu Popovici și rostită de actorul Mircea Bugeanu răsună în liniștea așternută peste stadion, în timp ce pe gazon se desfășoară tabloul viu prezentat de un grup de tineri, care marchează cu trupurile lor cei XX ai celei de a 20-a Olimpiade a timpurilor moderne. Stegari și grupuri folclorice fac decorul și mai colorat, și mai impresionant. A fost o admirabilă demonstrație a talentatului nostru tineret sportiv.

A luat apoi cuvîntul tovarășul Dumitru Joița, prim vicepreședinte al Consiliului popular al municipiului București, care a spus în încheiere : **„Salutăm cu toată căldura flacăra simbolică a păcii între popoare, în trecere prin Capitala țării noastre. Fie ca această flacără să transmită reprezentanților tineretului sportiv de pretutindeni, întrunit la München, gîndurile și sentimentele noastre cele mai fierbinți de pace, prietenie și colaborare frățească cu toate popoarele lumii".**

Apoi, atletul Gheorghe Cefan a preluat flacăra din cupa simbolică, purtînd-o, primul, pe traseul care duce spre scuarul din fața Casei Centrale a Armatei. Mii de cetățeni masați într-una din piețele centrale ale Capitalei au salutat cu fierbinte adeziune trecerea purtătorului de torță, fostul internațional de handbal Cornel Oțelea, spre cupa simbolică instalată într-un admirabil decor. Flacăra, străjuită de drapelele cluburilor sportive bucureștene, va adăsta aici pînă luni dimineața, cînd va porni din nou pe lungul drum spre München.

Cornel Oțelea *parcurge cu torța olimpică culoarul viu format de masa spectatorilor în scuarul C.C.A din Capitală*

„CUPA MUNICIPIULUI BUCUREȘTI" LA FOTBAL

(Urmare din pag. 1)

che — Vigu, Dumitru — Pantea (min. 75 — Aelenei), Voinea (min. 50 — Năstase), Iordănescu, Tătaru.

DINAMO BUCUREȘTI — SPORTUL STUDENȚESC 2—1 (2—0)

Meci de rutină, între o echipă mihnită de a nu fi putut ataca locul întîi (Dinamo), și o alta cu veleități fără mare acoperire. Dinamo s-a cam jucat timp de 80 de minute cu partenera sa, a marcat două goluri (Lucescu min. 5 și Dumitrache min. 43 după ce demarase dintr-o poziție de ofsaid !), ar fi putut înscrie mai mult, dar jucătorii s-au menajat, acum, în ultimul lor joc de vacanță. O mențiune specială totuși pentru agilitatea lui Cavai, bunăvoința lui Stoenescu de a demonstra că maladia sa a fost pasageră și pentru apetitul de joc al lui Dumitrache care a vînturat de cîteva ori solitar toată defensiva adversă.

Sportul studențesc a rulat un mare număr de jucători. Dar experimentul și randamentul mediocru au încă circumstanțe atenuante. Elementul ei de șoc s-a numit flancul drept, Jurcă — Leșeanu, porțiune de teren pe care s-a construit, de altfel, și golul învingîlor (Leșeanu trece de G. Sandu — unde era Deleanu ? — pasează și Bujor înscrie). Era min. 82 și încă opt minute de presing tardiv n-a putut aduce în tabăra studenților șansa rivnită a... loviturilor de la 11 m.

Iată alcătuirea formațiilor :

DINAMO: Cavai — P. Nicolae, Dobrău, Dinu, Deleanu, — Stoenescu (min. 75 G. Sandu), Nunweiller VI — Sălceanu, Dumitriu II (min. 46 Moldovan), Dumitrache, Lucescu (min. 65 Fl. Dumitrescu).

SPORTUL STUDENȚESC : I. Vasile — Jurcă, Mățăoanu, D. Nicolae (min. 46 G. Ionescu), Cojocaru — Tănăsescu (min. 46 Culda), Damian (min. 36 Chihaia) — Leșeanu, O. Ionescu, Pană (min. 28 Bujor), Kraus (min. 46 Badea).

A arbitrat **Gh. Nicolae** (București).

Ion CUPEN

S-AU ÎNCHEIAT ÎNTRECERILE CONCURSULUI ATLETIC „PRIETENIA"

BUDAPESTA, 13 (prin telefon, de la trimisul nostru special). Simbătă seara, cea mai interesantă, ca desfășurare și ca rezultate, a fost proba de suliță bărbați, în care au fost prezenți cîțiva concurenți de valoare. Dintre ei, principalul candidat la locul întîi părea a fi cubanezul Raul Fernandez, care a avut trei aruncări peste 75 de metri. Lui i-a revenit, totuși, abia locul doi, pentru că, în ultima aruncare, maghiarul Lajos Lukacs a realizat un excelent 77 m ! În aceste condiții, Gheorghe Megelea, în nota lui obișnuită (71,98 m), și V. Munteanu (71,70 m) au fost nevoiți să se mulțumească doar cu locurile 6 și respectiv 7.

Alte rezultate valoroase au mai fost obținute de către **Christine Krause** (R. D. Germană) la 400 m — **54,4 (Liliana Leau** s-a clasat **a 5-a cu 55,8,** iar Aurelia Filip a 6-a cu **56,1),** echipa de ștafetă masculină 4 × 100 m a Cubei cu 40,5 și Maria Jablonska (Polonia) 53,70 m la suliță.

Iată și alte rezultate înregistrate în probele de simbătă și duminică, în care atleții români, fără să obțină performanțe foarte bune s-au clasat în unele din ele în primele șase locuri : **BAIEȚI : 200 m** : 1. L. Silvia (Cuba) 21,1, 2. Al. Casanas (Cuba) 21,2 ; **800 m** : 1. E. Guhlke (R. D. Germană) 1:49,5 ; **triplusalt** : 1. A. Herrera (Cuba) 15.95 m... 4. B. Bedrosian (România) 14,49 m ; **prăjină** : 1. V. Tonev (Bulgaria) 4,80 m, 2. S. Krivozub (U.R.S.S.) 4,70 m... 5. Marian Voicu 4.20 m ; **2 000 m obstacole** : 1. U. Pischel (R. D. Germană) 5:39,6... 4. Nicolae Ifrim 5:48.8... 6. Nicolae Voicu 5:58,2 ; **4 × 100 m** : 1. Cuba 40,5, 2. Bulgaria 40,7... 7. România 41,8. **400 mg** : 1. V. Nagajcik (U.R.S.S.) 52,6, 2. U. Ludvig (R. D. Germană) 53,4, 3. F. Ekelmann (R. D. Germană) 52.4 ; **10 km marș** : 1. J. Semerdjev (Bulgaria) 43:40,4... 4. Ștefan Ioniță 46:06,0 ; **FETE : 200 m** : 1. Doris Naumann (R. D. Germană) 24,4, 2. Ildiko Szabo (Ungaria) 24,7, 3. Natalia Matveeva (U.R.S.S.) 25.0 ; **4 × 100 m** : 1. R. D. Germană 46,3, 2. Ungaria 46,9, 3. U.R.S.S. 47,4, 4. România (Serpișan, Măgirescu, Surdu, Leau) 47,7 ; **800 m** : 1. Christine Stohl (R. D. Germană) 2:05,7 ; **înălțime** : 1. Andrea Matai (Ungaria) 1,75 m ; **pentatlon** : 1. Hildruth Meissemann (R. D. Germană) 4 118 p.

Radu TIMOFTE

Campionatele europene feminine de canotaj

(Urmare din pag. 1)

ropene", întrecerea stimulatoare dintre aceste două echipaje de valoare apropiată, ca și voința fermă de consacrare a ramerelor selecționate, care au evoluat la Branderburg, a dus la această splendidă victorie sportivă românească, pentru care realizatoarele ei merită toate laudele. Astfel, **echipajul de schif 4+1 visle tinde să stabilească un adevărat record** în materie, colecționînd în serie medalia de aur.

În finala de azi, românce au plecat tare din start, vădind o deosebită hotărîre în a fi pe primul plan ai cursei celor 1000 m. Cele mai puternice adversare, vîslașele sovietice (calificate încă din seriile preliminare direct în finală, așa cum făcuseră și sportivele noastre), au căutat în permanență să depășească ambarcația schifistelor românce și acest „duel" a fost deosebit de spectaculos, creînd unul dintre capetele de afiș ale campionatelor. Echipajul nostru, însă, a avut un stroc susținut, egal pe cea mai mare parte a pistei, și după un moment — s-ar putea spune — de relaxare, cu aproximativ 100 m înainte de final, ei a întărit și mai mult cadența vîslitului nelăsînd nici un dubiu asupra învingătoarelor. Diferența de 86 sutimi de secundă în favoarea românce lor demonstrează lupta aprigă ce s-a dat pentru medalia de aur, valoarea ridicată a adversarelor principale, dar și **finișul impecabil al canotoarelor noastre.** De remarcat că celelalte echipaje au sosit la diferențe apreciabile de principalele favorite ale cursei.

Iată **rezultatele probei de 4+1 visle** : 1. ROMÂNIA **(Teodora Untaru, Marioara Singiorzan, Maria Micșa, Ileana Kondorossi + Maria Gheață) 3:31,82,** 2. **U.R.S.S. 3:32,68,** 3. **R.F. a Germaniei 3:36,70,** 4. R.D. Germană 3:38,14, 5. Cehoslovacia 3:38,46, 6. Franța 3:42,78.

Un alt rezultat remarcabil a fost obținut de canotoarele românce în proba de 8+1. Echipajul nostru, (antrenor Stelian Petrov) deținător al medaliei de bronz la ediția de anul trecut, a evoluat excepțional și — printr-un finiș puternic — a reușit să întrecă valoroasa echipă a țării gazdă, ocupînd **locul secund,** după ramerele sovietice. Iată care sînt **noile deținătoare ale medaliei de argint** în cursa „corăbiilor lungi" : **Ecaterina Trancioveanu, Viorica Lincaru, Elena Oprea, Cristel Winer, Florica Petcu, Elena Gavluc. Marioara Constantin, Georgeta Alexe + Aneta Sieburg. Rezultate** : 1. U.R.S.S. 3:18,53, **2. România** 3:20,67, **3. R. D. Germană** 3:21,17, 4. Polonia 3:28,07, 5. Olanda 3:28,51, 6. Cehoslovacia 3:38,40.

Ai treilea echipaj românesc prezent la C.E., **schif de 4+1 rame (Doina Bălașa, Georgeta Funariu, Maria Toperzer, Georgeta Ionescu + Mariana Naidin)** cu toate străduințile depuse, nu a sosit decît pe locul V al finalei, dar trebuie avut în vedere că — în afara șefei de ramă Doina Bălașa — celelalte schifiste sînt debutante la un concurs de o asemenea anvergură. **Rezultate** : 1. U.R.S.S. 3:41,32, 2. **R.D. Germană** 3:44.69, **3. Olanda** 3:46,50, 4. Franța 3:46,53, 5. **România** 3:51,78, 6. R.F. a Germaniei 3:53,61.

Celelalte două finale ale C.E. au consemnat victoria vîslașei olandeze **Ingrid Maria Dusseldorp,** la simplu, și cea a echipajului U.R.S.S. la dublu. **Rezultate : simplu** : 1. DUSSELDORP (Olanda) 3:59,02, 2. **Anthoine** (Franța) 4:01,78, 3. **Kiihlke** (R.D. Germană) 4:05,25, 4. Adam (R.F. a Germaniei) 4:06,94, 5. Antonova (U.R.S.S.) 4:08,62, 6. Ambroziak (Polonia) 4:18,06 ; 2 **visle:** 1. U.R.S.S. **(Suslina, Kondrașina)** 3:42,42, 2. **Olanda** 3:44,08, 3. **Franța** 3:44,18, 4. R.F. a Germaniei 3:45,86, 5. Bulgaria 3:47,84, 6. R.D. Germană 3:49,30.

TRAGEREA LA SORȚI A MECIURILOR EDIȚIA '73 A „CUPEI DAVIS"

BUDAPESTA, 13 (Aerpres). În cadrul unei ședințe programată la Budapesta și prezidată de Luigi Orsini (Italia), membru al F.I.L.T. și președintele federației italiene de tenis, a avut loc tragerea la sorți a meciurilor din cadrul zonei europene a „Cupei Davis" ediția 1973, care după cum se știe se va disputa după o nouă formulă. La competiție și-au anunțat participarea 31 de echipe dintre care 5 nu sînt din Europa. Conform noului regulament, în primul tur vor juca 15 echipe considerate cele mai slabe. Ele au fost repartizate în două zone. Întîlnirile se vor disputa astfel: **A.:** Israel (calificată din oficiu în cel de al doilea tur), Austria—Monaco, Finlanda—Grecia, Irlanda — Norvegia, **B:** Portugalia—Elveția, Republica Arabă Unită—Turcia, Bulgaria—Iran, Maroc—Luxemburg. Întîlnirile din primul tur urmează să aibă loc pînă la sfîrșitul anului (sau cel mai tîrziu 23 aprilie 1973). Din fiecare zonă se vor califica pentru etapa următoare cîte 4 echipe. Cele 8 echipe calificate vor fi opuse în prima săptămînă a lunii mai 1973 altor 8 formații repartizate în „grupa medie". Aceste 8 formații sînt: Olanda, Noua Zeelandă, Ungaria, Danemarca, R.F. a Germaniei, Polonia, Belgia și Suedia. „Capi de serie" au fost desemnate echipele Ungariei și Danemarcei (zona A) și Suediei (zona B). În urma jocurilor din această grupă, 8 echipe (patru din fiecare zonă) vor primi dreptul de a evolua în partea a doua a lunii mai în compania echipelor **României, Spaniei, Cehoslovaciei, U.R.S.S., Franței, Angliei, Italiei** și **Iugoslaviei.**

ILIE NĂSTASE — cap de serie nr. 1 în turneul de tenis de la Toronto

MONTREAL, 13 (Agerpres). La Toronto încep întrecerile campionatelor internaționale de tenis ale Canadei, competiție care reunește 70 de jucători și 28 de jucătoare din mai multe țări ale lumii. Cap de serie nr. 1 al probei de simplu bărbați a fost desemnat campionul român **Ilie Năstase.** Ceilalți favoriți sînt, în ordine : spaniolii **Manuel Orantes, Andres Gimeno,** cehoslovacul **Jan Kodes,** sud-africanul **Bob Hewitt,** francezul **Patrick Proisy,** italianul **Adriano Panatta** și francezul **Pierre Barthes.**

Concursul feminin are ca principale favorite pe jucătoarele australiene **Evonne Goolagong** și **Margaret Court,** pe englezoaica **Virginia Wade** și pe americanca **Linda Tuero.**

Fotbal meridiane

RAPID LA EGALITATE CU ELCHE

Echipa Rapid București, aflată în turneu în Spania a întîlnit formația F.C. Elche cu care a terminat la egalitate : 1—1.

RELUAREA CAMPIONATULUI SUEDEZ

După disputarea a 12 etape, în campionatul Suediei conduce echipa A.I.K., cu 18 puncte, urmată de Aatvidaberg — 17 puncte, Norrkoeping — 16 puncte. În etapa a 12-a, formația Landskrona (viitoarea adversară a echipei Rapid București în „Cupa Cupelor") a jucat în deplasare cu echipa Oerebro, în fața căreia a cedat cu scorul de 1—2. Echipa Norrkoeping (care va întîlni în „Cupa U.E.F.A." pe U.T. Arad) a învins pe teren propriu cu 4—2 formația Gais.

FINALA CUPEI U.R.S.S.

Peste 100 000 de spectatori au urmărit pe stadionul „V. I. Lenin" din Moscova finala „Cupei U.R.S.S." la fotbal, disputată între echipele Spartak Moscova și Torpedo Moscova. Partida s-a încheiat la egalitate : 0—0, după prelungiri. Conform regulamentului competiției, finala se va rejuca.

START ÎN CAMPIONATUL ANGLIEI

În prima etapă a campionatului englez au fost înregistrate următoarele rezultate : Birmingham — Sheffield United 1—2 ; Chelsea — Leeds United 4—0; Leicester — Arsenal 0—1 ; Liverpool — Manchester City 2—0 ; Manchester United — Ipswich 1—2 ; Newcastle — Wolverhampton 2—1 ; Norwich — Everton 1—1 ; Southampton — Derby 1—1 ; Stoke — Crystal Palace 2—0 ; Tottenham — Coventry 2—1 ; West Bromwich — West Ham 0—0

Meciul de șah pentru titlul mondial

SPASSKI AMÎNĂ PARTIDA A 14-a

După cum era de așteptat (și cum, de altfel, am prevăzut în comentariul nostru de ieri), Spasski a uzat de al doilea „time-out" în această întîlnire. Partida a 14-a (Fischer cu albele), programată ieri a fost amînată pentru marți după-amiază. Campionul mondial a acuzat o indispoziție și medicul oficial al meciului, Ulsar Thordarson, și-a dat avizul favorabil, apreciind că deținătorul titlului nu se află în plenitudinea forțelor sale fizice și nervoase.

Într-adevăr, pierderea partidei a 13-a după o luptă epuizantă, și-a pus amprenta chiar și asupra unui moral atît de robust cum este acela al lui Boris Spasski. Evident, el are nevoie de repaus după șocul suferit.

Așadar, dacă deținătorul titlului va fi restabilit, partida a 14-a a meciului se va disputa marți după-amiază, de la ora 17 (Reykjavik, ora 19 — București), în Sala sporturilor din capitala Islandei.

BREVIAR OLIMPIC

UN AUTOBUZ CU TRACȚIUNE ELECTRICĂ, pus la dispoziție de o firmă din Stuttgart, va permite ziariștilor să urmărească pe maratoniști de-a lungul celor peste 42 de km, în ziua de 9 septembrie. După cum se știe, organizatorii au interzis accesul oricăror vehicule cu motoare cu explozie pe traseul cursei de maraton. Automobile electrice vor fi puse și la dispoziția oficialilor și cronometrorilor.

STASTICIENII AU CALCULAT că turneul olimpic de box a costat viața a 900 de capre. După cum se știe, pielea acestor pașnice rumegătoare este preferată pentru confecționarea mănușilor de box. Cele 600 de perechi de mănuși de box furnizate de comitetul de organizare pugiliștilor participanți sînt de cea mai bună calitate, pielea fiind importată din Norvegia, Africa de nord, Spania și chiar Indonezia.

RENUMITUL CINEAST JAPONEZ Kon Ichikawa, realizatorul filmului Jocurilor Olimpice de la Tokio, se numără printre cei 10 regizori de film solicitați să imortalizeze pe peliculă scenele ce se vor consuma pe arenele din München, Kiel și Augsburg. Kon Ichikawa și-a ales o singură probă : cea de 100 m plat, promițînd să realizeze din această cursă, care durează numai 10 secunde, un film care va dura 10 minute. În acest scop, el va utiliza 35 de aparate de filmat pentru a prinde toate fazele probei și mișcările concurenților în plin efort.

AVIATOR PASIONAT, Henning Huffner, un avocat din Karlsruhe a efectuat inconjurul globului pămîntesc la bordul unui avion de sport „Monsum" In cursul lungului său voiaj, destinat popularizării Jocurilor olimpice, H. Huffner a survolat 60 de țări din cinci continente, acoperind 64 000 km

VÎSLAȘII VEST-GERMANI au decis să concureze la regatele olimpice de canotaj academic pe schifuri din material plastic, construite la Neckar. Costul unui schif de 8 plus 1 este de 30 000 de mărci, echivalent cu prețul unui automobil de sport.

LA 22 AUGUST VA FI PUSĂ IN CIRCULAȚIE a cincea serie a monezilor olimpice de argint cu o valoare nominală de 10 mărci. Pe una din fețele monezii sînt gravate cele 5 inele olimpice, iar pe cealaltă Stema orașului gazdă a Olimpiadei și deviza olimpică „Citius, altius, fortius".

NOTAREA PROBELOR de GIMNASTICĂ va fi o operațiune extrem de complicată, pretinzînd arbitrilor un antrenament la fel de riguros ca și al concurenților. Cei 70 de arbitri vor trebui să studieze un manual de instrucțiuni format din 300 de pagini.

TELEX • *TELEX* • TELEX • *TELEX* • TELEX • *TELEX*

Ieri la Berlin, atleta Annelie Erhard (R.D. Germană) a egalat recordul mondial pe 100 m garduri : 12,5.

■

La Moscova înotătorul sovietic Nikolai Pankin a obținut la 200 m bras un nou record european : 2:24,2.

■

La Zürich, reprezentativele de atletism ale R. F. a Germaniei au întrecut pe cele ale Elveției : 159—68 la masculin, 81—36 la feminin. Cele mai bune performanțe : Liesel Westermann 64,96 m la aruncarea discului, Hermann Mageri 2,22 m la săritura în înălțime, ambele, noi recorduri ale R. F. a Germaniei. Alte rezultate : 400 m — Jellinghaus 46,1; lungime — Schwarz 7,98 m ; 4X100 m — R. F. a Germaniei 38,9 ; FEMININ : 400 m — Frese 52,3 ; 800 m — H. Falck 2:02,3.

■

Rezultate din ziua a doua a campionatelor de atletism ale R.S.F.S.R. care se desfășoară la Moscova : masculin : 400 mg — Karascev 51,2, 3 000 m obstacole — Skripka 8:27,0, greutate — Plunge 19.59 m ; feminin : 200 m — Nadejda Besfamilnaia 22,8 ; 400 m — Olga Sirovatskaia 52,9, suliță — Svetlana Koroleva 60,46 m.

După cinci etape, în Turul ciclist al R. D. Germane continuă să conducă rutierul olandez Fedor den Hertog, urmat de Fiedler (R. D. Germană) — la 3:59, Genscharek (R. D. Germană) — la 4:36 și Kuipers (Olanda) — la 4:59.

■

Campionatele europene de tenis rezervate amatorilor au programat la Budapesta prima finală, cea a probei de dublu femei, în care s-au întîlnit două cupluri sovietice. Au cîștigat Morozova și Jansone, care au dispus cu 6—1, 6—1 de Biriukova și Kroșcina. În semifinalele probei de dublu bărbați, perechea română Mureșan, Santei a întîlnit redutabilul cuplu sovietic Korotkov — Kakulia în fața căruia a pierdut în cinci seturi : 3—6, 4—6, 7—5, 6—0, 4—6.

■

Cea de a 4-a regată a campionatului european de yachting (clasa „Soling"), care se desfășoară la Copenhaga, a revenit lui Christoph Schwartz (R.D. Germană). În clasamentul general continuă să conducă danezul Paul Elvstroem cu 42.7 p, secundat de suedezul Plehl — 47 p.

■

La Budapesta au început campionatele de natație ale Ungariei. În proba feminină de 100 m delfin, Gyarmaty a egalat recordul european cu timpul de 1:04,5. Ea a cîștigat și cursa de 100 m spate, în 1:06,7. În concursul masculin au fost stabilite două noi recorduri ale Ungariei : Szentirmay — 57,1 la 100 m fluture și Hargitay — 4:37,8 la 400 m mixt.

■

Turneul internațional de tenis de la Cleveland (Ohio) a continuat cu primele două partide din cadrul sferturilor de finală ale probei de simplu bărbați. Performerul zilei a fost jucătorul englez Roger Taylor, învingător cu 7—6, 2—6, 7—6 în fața australianului Ken Rosewall, principalul favorit al concursului. A mai obținut calificarea în semifinale și Mark Cox (Anglia), care l-a întrecut cu 6—3, 7—6 pe Ismail el Shafei (Republica Arabă Egipt).

■

Cursa internațională automobilistică contind pentru campionatul european (formula 1), desfășurată pe circuitul de la Silverstone, a fost cîștigată de sportivul olandez Gijs van Lennep. Concurînd pe o mașină „Surtees", el a parcurs 17 ture de circuit (80 km) cu o medie orară de 159,210 km. În urma acestei victorii, Ven Lennep a preluat conducerea în clasamentul campionatului european cu 50 p, urmat de Brian Redman (Anglia) — 43 p.

Redacția și administrația : București, str. Vasile Conta nr. 16 ; telefoane : centrala 11.10.05, secția corespondenți 11.51.09, interurban 72 și 286 ; telex : sportrom buc. 180. Tiparul I. P. „Informația", București 40.368

Biblioteca municipală
Tîrgu-Mureș

ZIUA PRESEI

In țara noastră, presa democratică și revoluționară are adînci tradiții, ea fiind, dintotdeauna, nu numai ecoul mișcărilor revendicative ale clasei muncitoare și țărănimii, ci și un instrument de luptă împotriva nedreptăților sociale. În paginile ziarelor, sub semnătura unor condeieri de frunte, devotați cauzei celor oprimați, au apărut în trecut articole și comentarii care dezvăluiau, fără putință de tăgadă, racilele unei societăți care-și trăia ultimele zile.

Apariția ziarului „SCINTEIA", acum 41 de ani, a însemnat un eveniment de o importanță covîrșitoare în bătălia dusă de Partidul Comunist Român, pentru mobilizarea celor ce muncesc, împotriva exploatării și asupririi, a fascizării țării, împotriva războiului de jaf și cotropire.

După eliberarea țării noastre de sub jugul fascist, Scînteia și-a continuat tradițiile sale revoluționare și a devenit un minunat exemplu pentru întreaga noastră presă.

In momentul în care poporul, sub conducerea partidului comunist, a trecut la construirea socialismului și, apoi, la crearea societății socialiste multilateral dezvoltate, presa comunistă, integrată luptei pentru ridicarea pe o treaptă nouă a conștiinței oamenilor muncii, militează continuu pentru înarmarea poporului cu concepția științifică despre viață a clasei muncitoare, pentru educarea tuturor membrilor societății noastre în spirit comunist, pentru mobilizarea tuturor forțelor la traducerea în fapte a programului elaborat de partid.

Așa cum a subliniat tovarășul Nicolae Ceaușescu în Raportul prezentat la Conferința Națională a partidului, presa, ca mijloc de ridicare a conștiinței socialiste a oamenilor muncii, trebuie să-și subordoneze întreaga activitate pentru înfăptuirea sarcinilor trasate de Plenara Comitetului Central din noiembrie, devenind o tribună a ideilor novatoare, a unui schimb de experiență înaintat, un mijloc de a supune oprobiului public concepții și practici care frînează mersul înainte al societății noastre.

Astăzi este Ziua presei. O sărbătorim în condițiile în care întreaga națiune, aflată sub imboldul istoricelor lucrări ale Conferinței Naționale, își mobilizează toate energiile pentru îndeplinirea înainte de termen a cincinalului. În acest context, rolul presei scrise, al radio-ului și televiziunii este deosebit de mare.

Presa sportivă, care în ultimii ani a cunoscut o mare dezvoltare, militează zi de zi pentru educarea maselor de tineret în spiritul dragostei nețărmurite față de partid și patria noastră socialistă, pentru atragerea populației de toate vîrstele la practicarea educației fizice și sportului, pentru creșterea unui tineret sănătos, viguros, capabil de înalte performanțe sportive care să consacre din ce în ce mai mult România socialistă și în domeniul sportiv internațional.

PROLETARI DIN TOATE ȚĂRILE, UNIȚI-VĂ!

Sportul

ZIAR AL CONSILIULUI NATIONAL PENTRU EDUCAȚIE FIZICĂ ȘI SPORT

ANUL XXVIII — Nr. 7147 | 4 PAGINI 30 BANI | Marți 15 august 1972

ROMÂNIA — MÜNCHEN '72

FLACĂRA OLIMPICĂ A POPOSIT LA SIBIU, ÎN DRUM SPRE DEVA

In fața Palatului Culturii, Alexandru Popescu, primarul municipiului Pitești, salută trecerea flăcării olimpice
Foto: Paul ROMOȘAN

Luni dimineață, la ora la care bucureștenii se îndreaptă spre locurile lor de muncă, în inima pașnicei cetăți a lui Bucur a avut loc un eveniment sportiv emoționant. După ce a poposit o noapte în capitala României, flacăra olimpică și-a continuat drumul spre München. Sute și sute de oameni s-au oprit pentru cîteva minute să asiste la ceremonia pornirii caravanei care va purta în continuare, pe teritoriul românesc, simbolul Jocurilor Olimpice. La ora 7, în acordurile imnului olimpic, atletul Dumitru Tilmaciu, fostul campion mondial universitar, a aprins torța de la făclia instalată în scuarul din fața Casei Centrale a Armatei și într-un ropot de aplauze a pornit, ca prim schimb, pe bulevardele orașului. Flacăra a fost preluată apoi de maeștri ai sportului la ciclism Florian Negoescu, Paul Soare și Petre Dolofan care au purtat-o spre poarta orașului ce duce spre Pitești. Intrînd din bulevardul 1 Mai, pe Calea Griviței, simbolul Olimpiadei a trecut și pe lîngă uzinele Grivița roșie, acolo unde lucrează rugbyștii lui Viorel Moraru. Printre cei care au aplaudat caravana în această porțiune de drum au fost și maeștri jocului cu balonul oval, căruia țara noastră îi datorează, după cum se știe, cea dintîi medalie olimpică (J. O. Paris — 1924).

La Chitila, ștafeta flăcării olimpice este preluată de cîteva zvelte „Dacii" ale A.C.R. În drum spre Titu, printre cei care au purtat flacăra olimpică a fost și luptătorul Ștefan Grigoraș, reprezentantul tineretului sportiv de la Uzinele de utilaj petrolifer din Tîrgoviște. La Titu, atmosferă de mare sărbătoare. Fete în costume naționale elevi și eleve cu steguleț tricolore și flori. Toate acestea au creat evenimentului o atmosferă entuziastă.

Petre HENȚ
Ilie IONESCU-coresp.

(Continuare în pag. a 4-a)

INTREGUL POPOR, IN INTRECEREA VREDNICIEI!

23 AUGUST — 30 DECEMBRIE

CHIMIȘTII DIN TÎRGU-MUREȘ ÎȘI SPORESC ANGAJAMENTELE

● Sportivii, în fruntea întrecerii socialiste

Magistrala industrială a municipiului Tg. Mureș se mîndrește cu aceasta mare întreprindere, care se numește: **Combinatul de îngrășăminte azotoase** (AZOMURES), unitate de importanță republicană, care asigură o cantitate importantă de îngrășăminte ogoarelor patriei.

Harnicul colectiv al combinatului, animat de însuflețitoarele chemări adresate de tovarășul NICOLAE CEAUȘESCU la Conferința Națională a partidului, obține rezultate tot mai prețioase în îndeplinirea sarcinilor de plan și a angajamentelor asumate în cinstea zilei de 23 August și a celei de-a XXV-a aniversări a Republicii. În primele șapte luni ale acestui an, colectivul Combinatului chimic tîrgumureșean, în rîndul căruia muncesc numeroși sportivi, a realizat peste plan o producție în valoare de 25 milioane lei. Muncitorii combinatului au produs suplimentar 8 500 tone de amoniac, 10 400 tone de acid azotic, 17 300 tone azotat de amoniu

Pînă la 23 August se prevede realizarea a 75 la sută din angajamentele luate pentru întregul an!

Sportivii combinatului au un cuvînt greu de spus în obținerea rezultatelor remarcabile și în depășirea angajamentelor suplimentare luate în cinstea marilor evenimente pe care ne pregătim să le sărbătorim. Stînd de vorbă cu tovarășul inginer-șef **Gheorghe Cepoiu**, președintele asociației sportive Chimia Tg. Mureș, interlocutorul ne-a declarat că sportivii combinatului au muncit cu multă tragere de inimă pentru a scurta durata reparațiilor capitale. Ei și-au făcut pe deplin datoria, reușind să reducă cu șase zile perioada remontului. Această economie de timp a permis producerea a mii de tone de îngrășăminte azotoase peste plan. Dintre acești harnici sportivi care și-au adus contribuția la darea în funcțiune cu șase zile mai devreme a capacităților de producție se numără **Ioan Nemet**, inginer principal la serviciul mecanic șef, președintele secției de fotbal (în treacăt fie spus, echipa a promovat recent în campionatul județean după cîștigarea titlului de campioană a municipiului Tg. Mureș), **Ioan Mincă**, tehnician la același serviciu, instructorul echipei de fotbal, **Ioan Zibeleanu**, strungar la atelierul mecanic, utecistul **Bazil Hanu**, frezor la atelierul mecanic, **Ludovic Harko**, lăcătuș la secția amoniac III, **Emeric Dezsi**, operator chimist la serviciul hidro-energetic, **Zoltan Vass**, operator chimist la același serviciu, **Alexandru Vereș**, lăcătuș la serviciul termo-energetic, **Arcadiu Bordi**, operator chimist la secția acid-azotic, **Alexandru Agyagasi**, lăcătuș la secția amoniac I, **Gheorghe Moldovan**, lăcătuș la serviciul termo-energetic, toți componenți ai echipei de fotbal; handbaliștii **Ladislau Brandlhoffer**, lăcătuș, **Dumitru Vodă**, maistru chimist la fabrica de acid azotic, voleibaliștii ing. **Petru Sala**, șef de secție la instalația de îngrășăminte M.P.C., **Tentea Petru**, instalator la centrala telefonică, **Marcel Olteanu**, tehnician proiectant la Serviciul recepție.

Ioan PAUȘ — coresp. județean

PLANUL ANUAL VA FI DEPĂȘIT!

Efortul depus de oamenii muncii se amplifică în aceste zile, fiecare unitate economică dorind să adauge noi succese întîmpinării marii sărbători de la 23 August.

Realizărilor înscrise cotidian în graficele întreprinderilor de stat, li se alătură și cele ale lucrătorilor din cooperația meșteșugărească.

La cooperativa „Tricotextil" din București, întîlnim aceeași atmosferă entuziastă care predomină în întreaga țară. Harnicii muncitori cooperatori lucrează cu avînt și dăruire pentru a răspunde chemării Conferinței Naționale a partidului de a îndeplini planul cincinal în patru ani și jumătate.

În cinstea zilei de 23 August s-au produs aici, peste plan, 45 000 de tricotaje. Cifrele realizate pînă în prezent arată că la finele anului sarcinile de plan vor fi, potrivit angajamentului, depășite.

Firește, aceste succese trebuie asociate unor nume de muncitori, unor colective care și-au adus aportul la realizarea lor. Printre cei evidențiați: creatoarele de modele **Dumitra Rădulescu, Marioara Bitănescu, Maria Posmagiu, Elisabeta Fainz, Albertina Pascu** și colectivele atelierelor din Floreasca, Ion Șulea, Berceni și cel din apropierea Gării de Nord.

N. DUMITRU-coresp.

După reușita în serie a edițiilor sale

„CUPA MUNICIPIULUI BUCUREȘTI" SE OFERĂ... IMITAȚIILOR

„Cupa Municipiului București" s-a bucurat în acest an de cadrul solemn — și în premieră — al serbărilor dedicate trecerii flăcării olimpice prin Capitală. Competiția organizată de organul diriguitor al sportului bucureștean a căpătat, astfel, semnificații în plus, dar a și reprezentat contribuția de fond, majoră, a programului festiv închinat evenimentului pe care România l-a trăit pentru prima oară. Ne bucură să constatăm că cele patru echipe angajate în lupta pentru trofeu și-au adus-o cu toată sportivitatea și onoarea. Măcar astfel, fie și indirect, fotbalul nostru și-a adus omagiul ideii și evenimentului olimpic, dacă n-a reușit s-o facă prin intrarea în competiția sa de la J.O.

Întrecerea și-a reconfirmat utilitatea. Și, verificîndu-i și acum echilibrul formulei și excelenta posibilitate de test, precum și succesul de public, **facem propunerea ca asemenea competiții-fulger să ia ființă și în alte orașe cu echipe divizionare. De pildă, Clujul ar putea foarte bine să găzduiască o cupă în patru —cu cele două echipe ale sale, cu A.S.A. Tg. Mureș, care ar veni de la numai 100 de kilometri distanță, și — eventual — cu U.T.A. După cum Craiova, prin rotație cu Pitești, Ploiești și Brașovul ar putea alcătui alte două perechi de echipe.** Poate că la anul vom saluta pe... fiicele **„Cupei Municipiului București"** după asemenea formule. Pentru că, să poți lua „pulsul" echipei tale într-o verificare de 180 de minute pe parcursul a 24 de ore, cu o săptămînă înainte de start, iată un mare folos pentru antrenor: el pleacă — așa cum a fost cazul pentru fiecare dintre cei patru conducători tehnici ai echipelor care au jucat sîmbătă și duminică pe stadionul **„23 August"** — cu multe

Eftimie IONESCU

(Continuare în pag. a 3-a)

ELENA CEAMPELEA — PE PRIMUL LOC

Din nou cea mai bună din echipă, Elena Ceampelea evoluînd la sol.

Odată cu executarea programului liber ales, gimnastele noastre olimpice au încheiat ultima verificare publică înaintea plecării spre München, gazda celei de a XX-a Olimpiade. Ziua de ieri a marcat, din păcate, o ușoară accidentare a altei gimnaste, Ștefania Bacoș, dar ea a putut, totuși, să se prezinte la toate aparatele, mai puțin săriturile. Rămîne ca în următoarele zile să poată fi recuperate integral atît Elisabeta Turcu cît și Ștefania Bacoș, între aceste două sportive urmînd a fi decisă cea de a șaptea componentă a delegației care va pleca la J.O. Fără îndoială, spectacolul sportiv de luni după amiază a fost mai bun calitativ în comparație cu cel de duminică, dar nu în măsura în care să satisfacă integral exigențele specialiștilor. Execuțiile au fost mai curate, mai cursive, mai elegante, dar din nou am asistat și la „bîlbîieli", nesiguranță în unele momente „de vîrf" ale exercițiilor, ca să nu mai vorbim de ratări, căci au fost și din acestea. Ceea ce ni se pare nefiresc este faptul că punctajele obținute în acest concurs sînt mult mai scăzute decît cele realizate în finala maeștrilor de la Brașov. Prima s-a clasat Elena Ceampelea cu 73,65 p (locul II, cu 74,55 p la Brașov), urmată de Mariana Gheciov cu 73,00 p., (VI — 73,65 p), Anca Grigoraș cu 72,60 p (I — 74,80 p), Marcela Păunescu cu 72,15 p (V — 73,80 p), Paula Ioan cu 71,85 p (III —74,50 p), Alina Goreac cu 70,45 p, (IV — 74,05).

Astăzi, de la ora 17,00 tot în sala Floreasca, echipa masculină va prezenta și ea exercițiile liber alese. După concursul bun făcut duminică, sperăm că băieții vor fi din nou la înălțime, oferindu-ne un program la nivelul maxim al posibilităților lor.

Debutantul, plin de calități, din formația Steagului roșu, Hirlab, îi pasează lui Balint care privește... cu coada ochiului mingea ce urmează să-i sosească la picior. Pantea frinează cursa de urmărire a adversarului său direct iar Dumitru a luat cunoscuta lui poziție de start pentru deposedare. Ați înțeles că e vorba de o fază a finalei „Cupei Municipiului București".

În această săptămînă — dubla întîlnire de handbal

ROMÂNIA — U.R.S.S.

Ultimul test preolimpic al handbaliștilor români se anunță și cel mai dificil. Lăsînd la o parte faptul că el precede aspra confruntare ce va avea loc în curînd la J.O. este de menționat că dificultatea acestei încercări se amplifică prin valoarea adversarului: reprezentativa Uniunii Sovietice, socotită pe bună dreptate una dintre principalele candidate la medalia de aur.

Handbaliștii români și cei sovietici se vor întîlni de două ori (joi 17 și simbătă 19 august), ambele partide avînd loc la Ploiești, în sala Victoria. În vederea acestei duble confruntări, federația noastră a invitat un cuplu de arbitri din R.D. Germană: Hans Singer și Hans Siebert.

VARĂ SPORTIVĂ LA BATOGU...

Continuîndu-ne popasurile printre sportivii satelor, ne-am oprit de această dată, în inima Bărăganului, undeva la jumătatea distanței dintre Făurei și Brăila. Am ajuns astfel în Batogu, sat întins, frumos și chivernisit, care numără 1800 de suflete. În formidabilul salt social al satului contemporan, lumea lui are aspirații multiple pe o curbă de calitate încă neîntîlnită. Sportului îi este hărăzită o zonă precisă și importantă. Dar în definitiv, cum se face sport la Batogu?

Am stat de vorbă cu profesorul de științe naturale, Sorin Dragomir, secretarul organizației U.T.C. a comunei. Este un dascăl tînăr, plecat la învățătură de pe aceste meleaguri. S-a întors acasă ca să lumineze generațiile care îl urmează și, iată, are în atribuțiile sale și dirijarea activității sportive a constătenilor săi. L-am întrebat ce posibilități și ce disponibilități sportive există în rîndul cooperatorilor din Batogu. Și-a trecut mîna prin părul blond ca spicul de grîu și a prins să zîmbească. Îi făcea o vădită plăcere că realizările sportive din Batogu vor vedea lumina tiparului într-un ziar de specialitate.

— La Batogu, ne spune el, fotbalul și voleiul au tradiție și putere afectivă. Prin muncă patriotică, tinerii din comună au amenajat terenuri corespunzătoare și două echipe sînt angrenate în campionatul sătesc. Aceasta ar fi activitatea oficială, dar terenurile stau la dispoziția tuturor și se încropește pe ele, spontan, o activitate densă. Am dotat recent căminul cultural cu o masă de ping-pong cumpărată din fondurile comitetului comunal U.T.C. Se încing în jurul ei meciuri disputate, în stare să amenințe liniștea celor care preferă șahul, practicat de asemenea în incinta căminului nostru. Cam aceasta ar

Ion CUPEN

(Continuare în pag. a 3-a)

Jurnal OLIMPIC
15-26 august

● **Ion Tripșa**, după barajul care i-a adus „pașaportul olimpic": **„Pentru mine, acest meci de baraj a fost mai greu decît viitorul concurs olimpic. Să nu uităm că am avut un duel direct cu Marcel Roșca, medalie de argint la Ciudat de Mexico, eu fiind medalia de argint de la Tokio. În afară de asta, pe stand se mai aflau Dan Iuga, campion european 1972 la „aer comprimat" și Virgil Atanasiu, campion mondial la Wiesbaden. Acum, încep o nouă bătălie. Cred că, împreună cu Dan Iuga, vom fi printre cei opt competitori la Jocurile de onoare ale Jocurilor Olimpice".**

● Cursa de eliminare a portarilor naționalei de handbal s-a încheiat în defavoarea lui Orban. **A cîștigat, în extremis, decanul de vîrstă al portarilor, Virgil Tale,** care se va alătura lui Penu și Dincă. Victoria lui Virgil Tale este urmarea unei tenacități admirabile. **Conferențiarul universitar Virgil Tale își merită cu prisosință locul în echipa olimpică.**

● Mircea Dobrescu, vicecampion olimpic la Melbourne: **„Am auzit că Alexandru Turei i-a fost preferat lui Mihai Aurel. Sînt absolut de acord. Există situații cînd palmaresul mai bun este doar o formă rigidă în cadrul selecției".**

● După îndelungi cercetări, s-a ajuns la concluzia că acomodarea de timp ideală a sportivilor noștri „la fața locului" trebuie să fie de aproximativ 7 zile. Acesta este motivul pentru care sportivii noștri vor pleca în trupe.

● În cadrul Jocurilor Olimpice de la **München vor funcționa 16 arbitri români,** invitați de către organizatori. Aceasta este o cifră fără precedent — pentru România — în istoria Jocurilor. Este meritul arbitrilor, dar, în egală măsură, și meritul sportivilor noștri, care au făcut să crească prestigiul „cavalerilor fluierului".

● Pronosticul unui atlet cu mare experiență: **„Atletismul olimpic are, desigur, o oarecare doză de imprevizibil, dar nu se compară cu alte sporturi, în care cantitatea de hazard este mai mare. În mod normal, excluzînd întîmplările favorabile și nefavorabile, lotul atletic al României ar trebui să cucerească două medalii. În cazul înlănțuirii elementelor favorabile, această cifră poate crește la patru. În caz contrar, însă, mi-e greu să accept ideea că atleții noștri vor rata cele două medalii".**

● Are cuvîntul psihologul: **„Obiectivul numărul 1 în cadrul pregătirii ultimelor zile dinaintea startului este foarte simplu. Toate eforturile trebuie îndreptate în direcția stimulării dorinței sportivului de a intra în concurs".**

Simplu și... complicat.

● Se vorbește mult despre forța Argentinei Menis, la propriu și la figurat. Figuratul se referă la capacitatea ei de a înfrînge orice dificultate intervenită în concurs. Recent, la Izmir, în cadrul Balcaniadei, cînd mai era un singur minut pentru apel, Argentina Menis a fost surprinsă într-o situație caracteristică: o coechipieră îi ținea oglinjoara, iar Argentina se farda. **Peste o oră ea avea să arunce 66,58 m.**

● După întoarcerea echipei de volei din „turneul" care l-a adus calificarea pentru Jocurile Olimpice, discuțiile în legătură cu înfrîngerea netă din meciul cu Polonia s-au reaprins. Iată cum explică antrenorul Aurel Drăgan înfrîngerea și scorul acestui meci: **„Cauza principală este lipsa de concentrare. Jucătorii noștri au pornit meciul normal, pierzînd primul set la limită: 13—15. Ei și-au dat, însă, seama că nu sînt într-o zi prea bună. Atunci s-a produs deconectarea negativă, înlesnită și de faptul că aveau certitudinea calificării în meciul cu Olanda".**

Am vrea să credem că rezultatul echipei noastre de volei este din familia altor rezultate stupefiante. Să ne amintim că, în cadrul Campionatului mondial de fotbal din 1954, echipa R. F. a Germaniei a pierdut în serii, cu 3—8, în fața Ungariei, pentru a repurta apoi victoria, în finală, împotriva aceleiași echipe.

● Un medic din afara lotului: **„Atenție la cîntar! Cele șapte zile premergătoare startului ar putea să ofere surprize. De aceste surprize sînt scutiți doar boxerii și luptătorii, care au o veche educație a... austerității și a cumpătării, determinată de forța regulamentului".**

801

CU CARNETUL DE REPORTER PRIN ORAȘE NOI ȘI VECHI

PEISAJ SPORTIV '72...

Din tren, ne joacă în fața ochilor superba imagine a clădirilor impunătoare, instalațiilor argintii, turnurilor și conductelor de la Combinatul chimic din Săvinești, dispuse — într-o geometrie complicată — pe un vast spațiu. Privind acest adevărat lanț al giganților industriali, cineva a exclamat admirativ: „Teritoriul petrochimiei!". După scurt timp se conturează silueta zveltă a unuia dintre cele mai tinere orașe ale țării — municipiul Gheorghe Gheorghiu-Dej.

PERLE SPORTIVE

...Acum 20 de ani, cîteva mari șantiere care ridicau blocuri de locuit, înaintau metru cu metru, din direcții opuse, luînd locul sub temelii de oțel și beton, unor căscioare scunde, mohorîte și insalubre. Șantierele s-au apropiat pas cu pas unul de celălalt, înlocuind ulițele întortochiate ale fostului tîrg Onești cu bulevardele și străzile largi ale orașului de astăzi.

Am privit orașul din nou, acum în augustul anului '72. Și l-am privit, așa cum au dorit-o ospitalierele noastre gazde și constructorii lui, urcîndu-ne pe terasa uneia dintre cele mai înalte clădiri, hotelul „Trotușul". De aici, de la înălțimea blocului turn, spectacolul devine impresionant, iar carnetul reporterului se deschide în fața modernelor construcții destinate activității sportive. Sala de gimnastică, din beton, oțel și sticlă, domină peisajul sportiv. Alături, apare o construcție de dată mai recentă, sala sporturilor individuale (dată în folosință anul trecut) cu elemente spațiale, un gen aparte de arhitectură, care poate găzdui întreceri de box, haltere, lupte, judo și alte discipline. În apropierea acestor edificii se întinde Parcul de cultură și sport, pe suprafața căruia se află complexul de handbal (terenul central are o capacitate de 4 000 de locuri), stadionul de fotbal, „dreptunghiuri" de baschet, volei și tenis, precum și o întinsă zonă rezervată copiilor, pe care sînt montate coșuri de mini-baschet, bîrne de echilibru, tobogane, balansoare și alte aparate pentru deprinderea celor mici cu exercițiul fizic. Tot aici se construiește un bazin de înot și o bază de atletism, în aceste zile lucrările începînd să depășească faza de fundație.

Despre aceste construcții — la care cetățenii tînărului oraș au depus sute de mii de ore de muncă patriotică — și despre alte lucruri legate de exploatarea și valorificarea bazelor sportive ne-a vorbit un vechi și destoinic activist sportiv, Gheorghe Grunzu, *președintele C.M.E.F.S. — Gheorghe Gheorghiu-Dej.*

— În acest oraș, *ne-a spus el,* au venit mulți tineri și vîrstnici porniți pe treabă. De numele lor se leagă sala de gimnastică, hala sporturilor individuale, cochetul complex de handbal, construcții apreciate ca niște perle sportive. Creîndu-li-se condiții propice de muncă, antrenorii și profesorii de educație fizică au căutat și au găsit elementele dotate pentru performanță. Afirm, fără teama de a exagera, că la ora actuală orașul nostru are cea mai bună secție de gimnastică din țară. Ne mîndrim cu Anca Grigoraș, care la 15 ani a devenit campioană absolută la maestre, cu Nadia Comănici care a cucerit două medalii de aur la „Concursul Prietenia", cu Elena Balcan, Liliana Brănișteanu și celelalte fete care merg cu pași siguri pe drumul consacrării. Orașul nostru mai are o echipă de handbal în divizia A de seniori, două în divizia școlară, două formații de fotbal în divizia C, mai mulți campioni naționali de juniori, precum și numeroase formații care activează în competițiile locale. Sportul constituie un bun prieten al concetățenilor mei.

Am aflat apoi de la același interlocutor că amatorii de mișcare din municipiul Gheorghe Gheorghiu-Dej mai au la dispoziție peste 30 de diverse terenuri simple, că se află în proiect amenajarea unei arene de popice cu patru piste și că, de curînd, s-au montat 20 de mese de tenis din beton în locurile de joacă dintre blocuri.

Acesta este peisajul sportiv al anului 1972. O frumoasă carte de vizită pentru edilii orașului care în această toamnă va aniversa 20 de ani de existență, pentru toți cei care și-au pus talentul și hărnicia în tinerețea și semeția municipiului Gheorghe Gheorghiu-Dej

TINEREȚE FĂRĂ BĂTRÎNEȚE

De la tînăra așezare citadină de pe rîul Trotuș am pornit spre un vechi centru muncitoresc de pe Valea Jiului. Ați bănuit desigur că este vorba de orașul minerilor, municipiul Petroșani, prezent în elita activității de performanță din țara noastră. Dar nu de multă vreme. Căci cu toată vîrsta sa centenară, „capitala" industriei noastre carbonifere a făcut în zilele noastre primii pași siguri pe terenul solid al consacrării sportive. Astfel, de la hazena (un joc asemănător cu handbalul) și fotbal, practicate în trecut pe aceste meleaguri, minerii sînt angrenați în prezent într-un program competițional ritmic, care cuprinde un număr sporit de ramuri sportive. În rîndurile care urmează vom încerca să-l purtăm pe cititor prin... laboratoarele unde își fac ucenicia sau se perfecționează sportivii mineri.

Stadionul Jiul, vechea și noua arenă de fotbal și-a schimbat înfățișarea. Veche pentru că peste cîteva luni va împlini onorabila vîrstă de 48 de ani și nouă întrucît are gazonul proaspăt, i s-au adus substanțiale îmbunătățiri, fiind gata să-i primească pe oaspeții diviziei naționale A. Popicele, jocul cu cea mai veche tradiție pe aceste meleaguri, dispune de numeroase arene, sextetul din Petrila reușind în această vară frumoasa performanță de a se califica în campionatul divizionar masculin. Zeci de asociații dispun de terenuri de tenis, handbal, volei și baschet, multe dintre ele bituminizate și amenajate cu gust. Se remarcă îndeosebi terenurile aflate în proprietatea asociațiilor C.F.R., Voința, Paringul, Școala sportivă și Știința Institutul de Mine Petroșani. Sala de sport, aparținînd acestei unități studențești complet renovată așteaptă „bobocii" din noul an de învățămînt iar cele două ștranduri, utilate corespunzător, stau la dispoziția publicului.

Printre sporturile de „ultimă oră" se află și navomodelismul, care are tot mai mulți adepți. Fruntașii acestei discipline au pus stăpînire pe lacul artificial din bazinul de munte, participînd la manifestațiile prilejuite de „Ziua minerului" și antrenîndu-se cu migală în vederea principalelor concursuri republicane.

Iată numai cîteva din bazele sportive mai vechi sau mai noi pe care atleții, fotbaliștii, handbaliștii, rugbyștii și ceilalți sportivi din Valea Jiului au obținut succesele trecutului și pregătesc performanțele viitoare.

Tr. IOANIȚESCU
Ștefan KONICSKA

natație

MAJORITATEA ÎNOTĂTORILOR NOȘTRI S-AU PREZENTAT NEPREGĂTIȚI LA BALCANIADĂ

declară antrenorul federal prof. A. Urmuzescu

Ieri s-au întors în Capitală sportivii români care au participat la cea de a IV-a Balcaniadă de natație de la Sofia. După cum se știe, competiția a fost cîștigată de selecționatele Bulgariei, atît la înot, cît și la polo și sărituri. Este pentru prima oară în istoria acestei competiții, cînd sportivii bulgari se clasează pe primul loc înaintea celor români și iugoslavi, învingători în edițiile precedente. Amănunte noi asupra întrecerilor le-am aflat dintr-o discuție purtată cu antrenorul federal, prof. Aurel Urmuzescu.

— Ce ne puteți spune despre organizare și valoarea competiției ?

— În general, gazdele au făcut eforturi pentru a asigura concursului de înot condiții cît mai bune. Mă refer, în primul rînd, la instalația de cronometraj electric Omega care a funcționat perfect. Nivelul întrecerilor nu mi s-a părut deosebit în comparație cu edițiile de la Atena sau București, și aceasta în primul rînd pentru că cei mai mulți dintre sportivii bulgari, iugoslavi și români s-au prezentat slab pregătiți. Exceptînd rezultatele obținute de Ceakarov, Dobrev, Anca Groza și Zdenka Gasparac, celelalte nu au o valoare internațională.

— Cum explicați înfrîngerea înotătorilor români care dominaseră categoric la ediția precedentă și succesul, mai puțin scontat, al înotătoarelor ?

— În primul rînd am avut o echipă descompletată, fără oameni de specialitate în cursele de delfin, ceea ce a afectat și ștafeta mixtă. Apoi, foarte mulți dintre reprezentanții noștri (în special juniorii) s-au prezentat slab pregătiți. Opritescu, Adam, Resler, Hempel, Lupu și Nuțeanu obținînd cifre cu mult sub posibilități. Este și vina antrenorilor respectivi cărora aș vrea să le reproșez insuficienta cunoaștere a posibilităților de care dispun sportivii mai tineri pe care îi au în pregătire. Altfel, nu ne-am fi aflat în situația de a-l folosi la 100 m spate pe Nuțeanu (66,9), cînd în aceleași zile, la Reșița, D. Gropșan înoată distanța în 66,0, sau, ca la 200 m bras s-o folosim pe Adelina Hidoș (3:08,0), cînd tot la Reșița Domnica Dumitru obține 2:58,8. Datorită acestor situații am fost puși în situația de a-i întrebuința la maximum pe Slavic și Almer pentru a face față în mod onorabil. Acești doi sportivi au luptat în mod exemplar (Slavic a pierdut la 100 m deoarece s-a aflat pe culoarul doi și nu l-a putut vedea pe Rusev, care a înotat pe culoarul opt).

— Totuși ați avut o satisfacție prin victoria fetelor ?

— Nu trebuie să exagerăm prea mult acest loc I. Adevărul este că atît sportivele bulgare, cît și cele iugoslave s-au prezentat neașteptat de slab, singura adversară cu pretenții în fața formației române fiind cea a Greciei, aflată într-un surprinzător progres. Anca Groza și-a făcut pe deplin datoria și nu avem ce-i reproșa. E adevărat că dacă ar fi realizat un nou record și la 200 m delfin, satisfacția noastră ar fi fost dublă. Aș mai vrea să le remarc pe Eugenia Cristescu (pentru cursa de 800 m) și Gyongy Sovago pentru evoluția în ștafeta de 4×100 m mixt (63,5). Anca Georgescu și Lavinia Donea, deși au urcat pe podiumul de premiere, puteau obține rezultate mult mai bune. Adelina Hidoș, Adriana Pupăzan, Liliana Burlacu, Karin Parutsch s-au comportat slab.

— Cu alte cuvinte, la această ediție am contat practic doar pe cîțiva sportivi, care au fost nevoiți să depună eforturi considerabile ?

— Din păcate, lucrurile s-au întîmplat întocmai. Slavic, Almer, Groza, cu talentul și posibilitățile lor multiple, rămîn oamenii de bază ai înotului românesc. Aș mai vrea să-l evidențiez în mod special și pe tînărul Dietmar Wetterneck, autorul unui prețios record al țării la 400 m mixt (4:52,9).

— În sfîrșit, cum apreciați forma olimpicilor noștri ?

— Curios lucru, atît Eugen Almer cît și Anca Groza au „mers" mai bine în probe la care nu vor participa la J.O., dinamovista realizînd chiar un nou record la 400 m mixt. Antrenorii lor au impresia că cei doi sportivi au ajuns să fie inhibați (!) de probele lor favorite. Firește, este o scuză de care nimeni nu poate ține seama. S-ar putea să fie puțin obosiți. Eu cred însă că pregătirea lor — chiar atît de intensă cum a fost ea — nu este încă suficientă pentru a ne aștepta la o prezență într-o finală olimpică.

A. VASILIU

ULTIMII CAMPIONI ÎN ÎNTRECERILE COPIILOR

REȘIȚA, 14 (prin telefon). S-au încheiat campionatele naționale de înot pentru copii. Iată ultimii cîștigători:

COPII B — 400 m liber (b): **H. Neagrău** (Crișul) 5:09,0; 400 m liber (f): **Angela Vamoși** (Crișul) 5:32,3; .00 m bras (b): **L. Ere** (Rapid) 3:07,3; 200 m bras (f): **Felicia Anastasescu** (CSS) 3:12,9; 4x100 m liber (b): **CSM Cluj** 4:52,5; 4x100 m liber (f): **Petrolul** 5:15,7; 200 m spate (b): **H. Habetler** (Șc. sp. Timiș) 2:38,1 (record); 200 m spate (f): **Marta Tavasi** (Crișul) 2:53,7; 800 m liber (f): **Mihaela Costea** (CSS) 11:31,7; 800 m liber (b): **H. Neagrău** (Crișul) 10:42,2 (record);

COPII A — 200 m liber (b): **Ad. Popovici** (Petrolul) 2:17,1; 200 m liber (f): **Julieta Miroșu** (Șc. sp. Reș.) 2:28,2; 200 m bras (b): **Cr. Constantinescu** (Petrolul) 2:54,9; 200 m bras (f): **Domnica Dumitru** (Prahova) 2:58,8 (r.p.); 400 m mixt (b): **P. Draga** (Șc. sp. 2) 5:38,5; 400 m mixt (f): **Cătălina Pănulescu** (Petrolul) 5:55,0 (r.p.); 4x100 m liber (b): **Petrolul** 4:17,7; 4x100 m liber (f): **Șc. sp. Reșița** 4:51,8; 200 m spate (b): **D. Gropșan** (Șc. sp. Reș) 2:26,2; 200 m spate (f): **E. Puel** (Șc. sp. Reș.) 2:47,3; 200 m delfin (f): **Minola Vasiliade** (Rapid) 2:52,7; 200 m delfin (b): **A. Ursu** (Șc. sp. 2) 2:35,6; 100 m delfin (b): **H. Lucaciu** (Șc. sp. Sibiu) 69,4; 800 m liber (f): **Ildico Horvat** (Crișul) 10:47,9; 1500 m liber (b): **I. Sveț** (Șc. sp. 2) 19:46,5.

Doru GLĂVAN-coresp. județean

baschet

LOTURILE OASPEȚILOR PENTRU BALCANIADA JUNIORILOR

Ediția a X-a a campionatului balcanic pentru juniori, găzduită între 19 și 23 august de moderna sală Victoria din Ploiești, va reuni reprezentative bine cotate în baschetul european, printre care și pe cea a Iugoslaviei, cîștigătoarea campionatului european al acestei categorii de juniori (născuți în 1953 și mai mici), campioană balcanică în anii 1966, 1967, 1970 și 1971. De remarcat că din lotul campionilor Europei vor participa la întrecerile de la Ploiești doi jucători — Lukovaț și Jijici, singurii care îndeplinesc condițiile de vîrstă pentru Balcaniadă (la această competiție participă juniorii născuți în 1955 și mai mici).

Iată, însă, loturile complete ale oaspeților:

IUGOSLAVIA: Lukovaț (1,97 m), Jijici (2,05 m), Bioraț (1,95 m), Zupancici (1,81 m), Ciacici (1,97 m), Bosiocici (2,02 m), Bozici (1,96 m), Bosnici (1,95 m), Spasozevici (2,01 m), Mohorovici (1,98 m), Periţa (2,02 m), Skroce (1,93 m), Pribanovici (1,99 m), Fabulici (1,98 m), Vulici (1,86 m), Gavrilovici (1,87 m). *Antrenori:* L. Stancici și B. Corkovici.

BULGARIA: Evtimov (2,00), Dokov (2,00 m), Kazandjian (2,00 m), Arabadjiyski (1,98 m), Kolev (1,96 m), Kotev (1,94 m), Iliev (1,94 m), Krastev 1,92 m), Valchev (1,92 m), Tasev (1,92 m), Kamariev (1,86 m), Mihailov (1,83 m), Hadenkov (1,80 m), Asikian (1,79 m), Petrov (1,78 m). *Antrenor:* N. Voinov.

GRECIA: Sakellariou, Voyatzoglu, Diamantopoulos, Aptossoglou, Petropoulos, Zois, Darivas, Athanassoulas, Karras, Kotzis, Papantoniu, Papargiriou, Tamvakis, Tekessian, Tsaousidis, Skoutaris, Garonis, Kosmas, Fotsis. *Anternor:* O. Angelidis.

TURCIA: Celen, Erokay, Tuncer, Sonat, Candaș, Günkan, Sünter, Kisagün, Aydan, Kurt, Ercin, Aetik, Ipek. *Antrenor:* A. Siyavuș.

ZI DE ZBOR

● Cum am ajuns elev pilot ● Întîlnire între „puii de șoimi" și un as al aviației militare ● Visurile unor băieți care știu ce vor

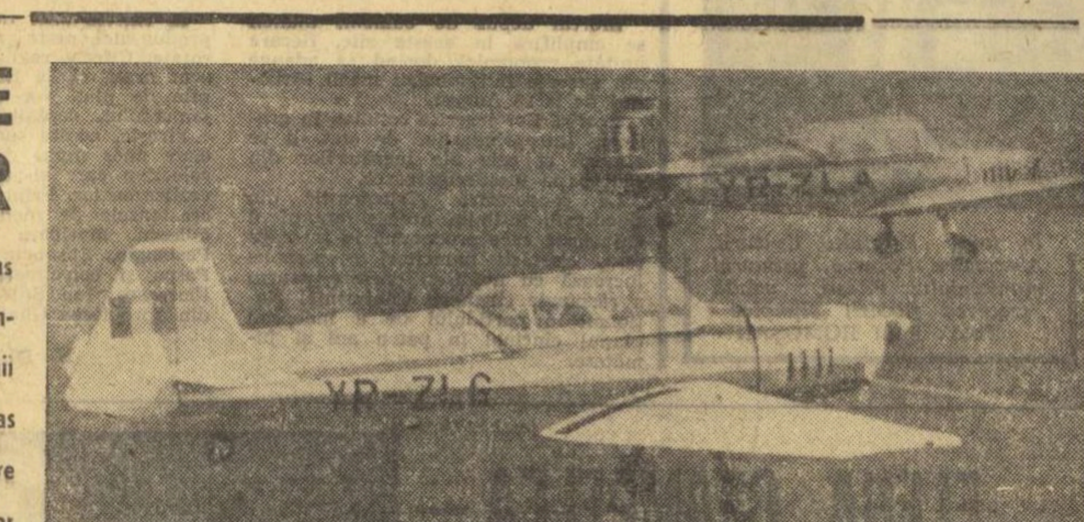

Primele săgeți ale soarelui îi găsește pe cîmp. Scurte exerciții de gimnastică „în forță", apoi alergări în lungul lizierei de salcîmi a aerodromului. Sîntem pe cîmpul de zbor al Aeroclubului **„Gheorghe Bănciulescu"** din Ploiești. Elevii școlii de aviație au început o nouă zi de lucru.

La masă sînt gălăgioși și grăbiți. Fac pronosticuri: **„Cine începe azi, băieți ?..."** Numai instructorul știe cui îi va face această cinste. După comportament, după progresele înregistrate. Afară văzduhul este străpuns brusc de „glasul" unui avion Zlin. Apoi încă unul. Mecanicii încălzesc motoarele...

Ne întîlnim la punctul de zbor:

— Tovarășe comandant — ne adresăm comandantului aeroclubului, **Nicolae Pătrașcu**, antrenor emerit — cum au ajuns acești băieți arși de soare, aspiranți la brevetul de pilot sportiv ?

— N-ar fi mai bine să-i întrebăm chiar pe ei ?

Unul din tinerii care-și așteaptă rîndul la... avionul decolat doar de cîteva minute se ridică și răspunde răspicat:

— Sînt elevul pilot Nicolae Matei, elev al liceului militar „Ștefan cel Mare". M-am înscris la aviație fiindcă mi-a plăcut. Am făcut în timpul iernii pregătirea teoretică și-acum zburăm.

Simplu în aparență, dar **Nicolae Matei**, ca și **Mircea Cristea**, ca și **Paul Marian**, ca și toți ceilalți, elevi în ultima clasă de liceu sau studenți, tehnicieni sau ingineri, iubesc aviația din copilărie și au muncit cu dîrzenie și perseverență pentru a-și realiza visurile. Iar azi, cu toată modestia lor, li se citește în priviri marea satisfacție de a urca în carlinga avionului și a „plonja" în văzduh.

Glasul avionului care tocmai survolează cîmpul de zbor se oprește brusc. Elevii sar în picioare. S-a întîmplat ceva ?.. Comandantul îl urmărește calm.

Aparatul se înclină pe o aripă, execută un viraj strîns și „caută" culoarul de aterizare de pe aerodrom. Pare că l-a găsit, se leagănă cu mișcări sigure în picaj ușor, filează lung și se așterne cu trenul de aterizare pe iarbă. Dar elicea rupe din nou aerul, motorul duduie și avionul își reia zborul. Elevii răsuflă ușurați și sînt mîndrii de colegul lor. Oprirea motorului a fost un truc al instructorului **Cezar Rusu** pentru a încerca prezența de spirit a tînărului zburător **Costache Ispir**. Și Ispir s-a descurcat cum scrie în manualul de pilotaj. Foarte bine, Ispir !

După un tur de pistă un alt elev intră în „examen". Și ceasurile trec fără ca cineva să-și dea seama.

În pauza de prînz, elevilor piloți din Aeroclubul „Gheorghe Bănciulescu" li s-a făcut o surpriză: au fost vizitați de generalul maior de aviație **Aurel Niculescu**, vicepreședinte al Federației Aeronautice Române, zburător cu o îndelungată activitate. O întîlnire emoționantă cu care prilej s-au purtat lungi discuții.

Generalul maior Niculescu le-a vorbit tinerilor piloți despre ucenicia sa aviatică — la Roșiori, în 1943, apoi la Alexandria — apoi despre anii războiului antihitlerist, despre marii ași ai aviației noastre, despre supersonicele cu care este înzestrată aviația militară azi.

— Ce înseamnă a fi aviator azi ? a fost întrebat.

— Înseamnă a fi un om capabil să stăpînești și să comanzi cea mai perfecționată tehnică a zilelor noastre — a răspuns tov. general maior Niculescu. **Dar nu numai atît: înseamnă a fi pătruns de înalta conștiință a datoriei față de partidul și poporul care ne-au creat aceste minunate condiții de realizare, pătrunși de dorința fierbinte de a sluji cu cinste patria noastră socialistă.**

Elevilor piloți li s-a promis — și aici promisiunea înseamnă faptă — că în scurtă vreme vor vizita una din unitățile Forțelor Aeriene Militare pentru a vedea cu ochii aparatele pe care, unii dintre ei, vor zbura, poate, mîine.

După prînz a urmat partea a doua a temelor de zbor. Iar seara în jurnalul aeroclubului s-a scris: **„Zi obișnuită de zbor. Totul s-a desfășurat conform programului stabilit".**

Viorel TONCEANU

handbal

DINCOLO DE PRIM-PLANUL TRANSFERĂRILOR

De obicei, după încheierea perioadei de transferări, ne limitam la a prezenta cititorilor noștri, care urmăresc îndeaproape activitatea handbalistică internă, lista completă a noutăților apărute în loturile divizionare A. De această dată, numărul ridicat de „mutații" și importanța deosebită a cîtorva dintre ele ne obligă să însoțim buletinul transferărilor cu cîteva comentarii și concluzii ce se impun evident.

Cel dintîi aspect — cu caracter general și deosebit de îmbucurător — este promovarea în prima divizie a unui număr de 45 jucători și jucătoare proveniți din școli sportive și licee cu program special de educație fizică. Acest număr, reprezentînd aproape jumătate din cifra totală a transferărilor efectuate în luna iulie (93), este mai masiv ca niciodată, el dovedind preocupările sportive ale antrenorilor de juniori în direcția selecționării și pregătirii atente a unor jucători de perspectivă și, în același timp, grija majorității secțiilor cu echipe în divizia A de a-și primeni loturile cu elemente de real talent, aflate în ascensiune.

Un alt aspect important și inedit, totodată, este „exodul" de jucători spre secțiile provinciale, lucru ce vine să sprijine puternicul avînt luat în ultimii ani de handbalul celorlalte orașe ale țării, care concurează de la egal cu Capitala și nu o dată obține chiar cîștig de cauză în confruntările directe.

Trecînd la transferările efectuate în această vară, vom începe cu cele din campionatul feminin, în primul rînd pentru că ne aflăm în pragul debutului său (3 septembrie) și, în al doilea rînd, pentru că acesta deține „capul de afiș" al recent încheiatei perioade de transferări.

Cele mai multe și mai bune achiziții le-a făcut o formație universitară, IEFS București, în rîndul căreia figurează acum valoroasa internațională **Aneta Schramko**, talentata **Maria Niță** — ambele venite de la Universitatea București — tînăra, **Lucia Osman** (de la Șc. Sp. Craiova), **Maria Gheorghe** (de la CSS București) și încă... 10 handbaliste, deocamdată necunoscute, dar — după cum ne spunea antrenorul Ion Bota — cu reale perspective de progres.

Achiziții multe (cîte șase jucătoare) au făcut și proaspetele divizionare A Progresul București și Constructorul Timișoara, cea dintîi avînd în fruntea listei pe fosta echipieră a... Constructorului Timișoara, **Georgeta Bratie**! Rulmentul Brașov, care va beneficia de aportul a cinci jucătoare noi (ca și Mureșul Tg. Mureș), și-a întărit rîndurile cu două handbaliste din prima garnitură a Rapidului București, **Elena Gheorghe** și **Mariana Constantin**, precum și cu **Ileana Seceleanu** de la Progresul, care compensează copios plecarea **Georgetei Prundaru**, la Universitatea Timișoara (unde s-a transferat încă o rapidistă, **Elena Ștefan**). Ajunși în acest punct, trebuie să punem un mare semn de întrebare în dreptul perspectivelor formației feroviare din Capitală care, după un an trăit onorabil în prima divizie, pierde acum trei jucătoare din „7"-le de bază, fără a prezenta vreun nume nou.

Amintind că la Universitatea București a apărut o singură jucătoare nouă (**Lorena Stoica** — fostul pivot al Școlii Sportive 2), că la Voința Odorhei și Textila Buhuși loturile au rămas intacte, trecem la transferările efectuate de către echipele masculine.

Ca și la fete, cei mai mulți jucători apar la echipele universitare: Universitatea București și Politehnica Timișoara. Prima dintre ele pornește cu 10 noi echipieri — nouă juniori alături de timișoreanul **Doru Oprescu** —, iar cea de a doua a promovat în lotul său o serie de tineri jucători de la Liceul 4 Timișoara, din rîndul cărora se detașează talentații **Victor Timpu** și **H. Schranger**.

Dinamo Brașov, echipa care s-a salvat miraculos de la retrogradare în campionatul trecut, își ia din vreme măsuri de precauție, alături de tripleta sa valoroasă (Willisch — Kroner — Messmer) aducînd acum șapte jucători noi, dintre care ni se par mai bineveniți pentru formație **Crișan Lutaș** (Minaur Baia Mare), **Dan Guiman** (Independența Sibiu) și **Gabriel Schmaler** (CSM Reșița).

La Baia Mare, antrenorul Lascăr Pană și-a văzut visul împlinit: găsirea unui conducător de joc. Acesta este Petre Avramescu (de la S.C. Bacău), o achiziție la fel de valoroasă ca și Stelian Răduțoiu de la Universitatea Craiova.

Jucători foarte buni vor completa și rîndurile formației Trotușul (de remarcat promovarea juniorilor Marian Vasilache și Iosif Boroș, dar să reținem și faptul că Odae a plecat la Știința Bacău) și Universitatea Cluj (portarul exdinamovist Keil va reapare, în fine, pe teren), ambele obținînd cîte cinci „aprobări" de transfer, în timp ce Steaua, Independența Sibiu și Voința București și-au adus numai cîte trei handbaliști, necunoscuți pînă acum în primul eșalon.

Singura echipă care a preferat să rămînă cu ce are a fost Dinamo București, dar care s-ar putea să promoveze, ca și în anii trecuți, handbaliști din propria pepinieră.

★

Acestea ar fi transferările operate în perioada recent încheiată. Rămîne să așteptăm gongurile inaugurale ale campionatelor, urmînd ca de-abia atunci să vedem ce efect au avut pentru echipe aceste noutăți.

Horia ALEXANDRESCU

canotaj

PERSPECTIVE ÎMBUCURĂTOARE LA FINALELE JUNIORILOR

După alte două zile de întreceri pe lacul Șerbănești II, din Bacău, sînt cunoscuți noii șefi de promoție ai celor mai tineri minuitori de vîsle sau rame. *Finalele campionatelor republicane de juniori la canotaj* au însemnat, la această ediție, *un pas înainte* spre ridicarea nivelului tehnic și creșterea performanței sportive. *Buna calitate a disputelor,* dar mai ales *angajarea fermă,* cu toată energia a concurenților în lupta pentru un loc cît mai bun în cele *32 de finale,* au constituit desigur caracteristicile pozitive ale acestei tinerești confruntări. Pe de altă parte, trebuie subliniată *participarea bogată* la starturi: *peste 400 de concurenți,* din 23 de cluburi și asociații sportive, reprezentînd centrele nautice din *București, Bacău, Timișoara, Arad, Tg. Mureș, Constanța, P. Neamț.* Mai mult decît altă dată decalajul dintre cîștigători și următorii clasați s-a redus pe pista de apă băcăuană, unele probe prilejuindu-ne sosiri extrem de strînse, departajate doar de zecimi de secundă. Pe lista învingătorilor *s-au impus juniorii Capitalei,* care au „colecționat" 22 de locuri I. Au mai obținut victorii schifiștii din Arad și Timișoara (cîte 4), din Tg. Mureș și Bacău (cîte una). În fine, un ultim „plus" al acestor campionate: *menținerea pe program a categoriei copii 13—14 ani,* o inițiativă cu perspective. Iată de altfel, care sînt ultimii cîștigători ai celor 23 de probe restante (acolo unde se cunzii au sosit foarte aproape de învingători, îi vom menționa și pe aceștia): *4+1 r juniori II* (1000 m) Șc. sp. 1 Buc. (I. Moldovan, C. Dumitrescu, F. Georgescu, P. Teodorescu + G. Precupețu) 3:41,5; *4 f.c. juniori II* (1000 m) U.T.A. (I. Guzei, L. Horvath, A. Panthe, T. Negveri) 3:36,5; *schif simplu juniori II* (1000 m) Romeo Cîmpoieșu (S.C. Bacău) 4:17,0; *8+1 juniori II* (1000 m) Șc. sp. 1 Buc. 3:22,0; *4+1 vîsle juniori II* (1000 m) Șc. sp. 1 Buc. (M. Enache, M. Chiriță, F. Enculescu, T. Sofletea + G. Precupețu) 3:31,0; *2 vîsle fete tineret* (1000 m) Olimpia Buc. (Mariana Zaharia, Anca Dragnea) 4:00,5; Șc. sp. Timiș 4:01,5; *schif simplu băieți tineret* (2000 m) Virginia Roșianu C.S.S. Buc. 4:28,0; *2+1 fete tineret* (1000 m) Metalul Buc. (Cristina Broscăuțeanu, Florica Chiran + Victoria Sterpu 4:25,5; *2+1 băieți tineret* (2000 m) C.N.U. (V. Manciulea, G. Toma + T. Mircea) 5:49,5, Steaua (R. Ristea, V. Petrescu + N. Cijevschi) 5:49,8; *schif simplu băieți tineret* (2000 m) Dumitru Măcriș (Metalul Buc.) 5:17,7, I. Dospinescu (S.C. Bacău) 5:18,6; *2 vîsle băieți tineret* (2000 m) C.F.R. Timiș (D. Munteanu, H. Wolfram) 4:59,2; *2 f.c. băieți tineret* (2000 m) Steaua (P. Papp, I. Matei) 5:01,7; *4+1 r. juniori I* (1500 m) Șc. sp. Buc. (M. Groza, Gh. Purcaru, E. Ghiță, I. Nimu + V. Neamțu) 4:56,0; *simplu juniori I* (1500 m) Gyözö Gall (Mureșul Tg. Mureș) 5:13,4; *4 f.c. juniori I* (1500 m) Șc. sp. 1 Buc. (V. Romanică, D. Popescu, Gh. Kleisch, N. Hupoiu) 4:44,0; *2 vîsle juniori I* (1500 m) Steaua (F. Grigore, V. Grigore) 4:58,6; *2+1 juniori I* (1500 m) Șc. sp. Arad (M. Mărginean, H. Vitomir + Z. Szeredi) 5:27,5; *2 f.c. juniori I* (1500 m) Steaua (V. Ticușan, F. Stănescu) 5:25,0; *4+1 v juniori I* (1500 m) Steaua (M. Barcan, V. Nicolae, I. Secheli, G. Minculescu + F. Sandu) 4:53,3; *2 vîsle junioare I* (750 m) Șc. sp. Timiș (Judith Kattar, Gerda Szaraz) 2:39,2; *simplu fete copii* (500 m) Leontina Ionescu (Rapid Buc.) 2:03,0 Gabriela Dumitru (Șc. sp. 1 Buc.) 2:03,5; *2 vîsle juniori I* (1500 m) U.T.A. (L. Bakoș, I. Turak) 3:30,0; *simplu junioare II* (500 m) Codruța Blidaru (C.N.U.) 2:00,0, Maria Dragomirescu (Voința Buc.) 2:02,0.

lupte

JUNIORII, LA UN TURNEU ÎN POLONIA

Azi urmează să plece în Polonia un lot de luptători români, juniori, care va participa în zilele de 18—20 august, în localitatea Bialograd, la turneul internațional de lupte libere „Pomeraniana Rampart". La acest tradițional turneu pe categorii de greutate vor fi prezenți, printre alții, **Cl. Zanier** — proaspătul campion continental de juniori, **I. Lup, T. Seregely, V. Gheorghiu** și **A. Bălălanu**. Ca antrenor, se deplasează **Ion Mureșan**.

„CUPA MINAUR" A REVENIT GAZDELOR

BAIA MARE (prin telefon). După trei zile de întreceri, duminică s-a încheiat în localitate turneul internațional de handbal masculin dotat cu „Cupa Minaur". La sfîrșitul competiției, echipa clubului organizator a cîștigat trofeul pus în joc, acumulînd 6 puncte din trei jocuri, ea fiind urmată în clasament de Independența Sibiu —4 p, Metaloplastika —2 p și Timișul Lugoj —0 p. Cupa oferită golgeterului turneului i-a revenit lui I. Palko (Minaur), care a înscris 31 de goluri.

Au arbitrat bine, tot timpul turneului, V. Farago — S. Nemeth (Baia Mare) și C. Căpățînă — T. Ene (Buzău). T. TOHĂTAN-*coresp. județean.*

tir

„CUPA JUDEȚULUI BRAȘOV" A REVENIT TRĂGĂTORILOR DIN ORAȘUL DE SUB TÎMPA

Recent a avut loc la Brașov, concursul de tir cu caracter republican, cea de a 8-a ediție a **„Cupei județului Brașov"**, la care au participat țintași din șase județe și din orașul București. Trofeul, după o întrecere pasionantă, a revenit trăgătorilor din orașul de sub Tîmpa, care au cucerit cele mai multe locuri întîi.

REZULTATE: armă standard 3x20 f. juniori: 1. L. Ilovici (Brașov) 553 p, 2. I. Mărgineanu (Cluj) 546 p, 3. Tr. Florescu (Cluj) 544 p; **senioare: 1. Eva Olah (Brașov) 548 p,** 2 Ana Pall (Brașov) 539 p, 3. Aurora Podaru (Focșani) 537 p; **armă liberă 3x40 f. seniori: 1. L. Ilovici 1117 p,** 2. L. Szatmari (Arad) 1101 p, 3. M. Dobrescu (Olimpia București) 1037 p; **armă standard 60 f. juniori: 1. Tr. Florescu 592 p,** 2 L. Ilovici 585 p, 3. Al. Sarkozi (Arad) 583 p; **senioare: 1. Georgeta Oprișan (Focșani) 587 p,** 2. Ana Pall 584 p, 3. Eva Olah 581 p; **pușcă cu aer comprimat 40 f: 1. Al. Daraboș (Cluj) 339 p,** 2. Carmen Cojocaru (Cluj) 323 p, 3. Eva Olah 315 p; **pistol liber 60 f juniori: 1. M. Bujdei (Arad) 504 p,** 2. I. Andrei (Brașov) 501 p, 3. Gh. Csik (Arad) 482 p; **pistol sport 30+30 f juniori: 1. I. Andrei 552 p,** 2. Gh. Csik 543 p, 3. M. Bujdei 541 p. **Clasament general: 1. Brașov 7 p,** 2. Arad 11 p, 3. Cluj 18 p.

C. GRUIA — coresp.

MOTO

MICILE NEGLIJENȚE PRODUC DECEPȚII MARI

— Cîteva aspecte din pregătirile echipei naționale de motocros în vederea etapei finale a „Cupei Dunării"

Echipa națională de motocros se află în fața unui examen dificil: la 27 august, motocrosiștii români vor lupta, pe teren neutru, la Nitra (Cehoslovacia), cu cei bulgari pentru locul III în competiția internațională **„Cupa Dunării"**, ajunsă la ultima etapă. Înaintea actului final, clasamentul are următoarea înfățișare: 1. U.R.S.S. 58 p, 2. Cehoslovacia 99 p, 3. Bulgaria 227 p, 4 **România** 230 p, 5. Ungaria 271 p. Prin urmare, doar trei puncte are de recuperat echipa României pentru a urca pe podiumul laureatelor, diferență care poate fi realizată dacă sportivii noștri se vor pregăti cu toată seriozitatea în vederea confruntărilor decisive.

În aceste zile, selecționabilii își continuă antrenamentele, conform unui program indicat de specialiștii federației, în cadrul cluburilor și asociațiilor respective. Pînă în prezent, alergătorii vizați a efectua deplasarea la Nitra, au participat la două concursuri republicane de verificare, comportarea lor prilejuind cîteva constatări îmbucurătoare. În primul rînd, s-a observat **o ameliorare a condiției fizice**, majoritatea membrilor lotului național înregistrînd timpi superiori în parcurgerea turelor, iar unii au reușit chiar să termine cursa în ritmul susținut în care au luat startul. Antrenorul echipei reprezentative, **Ion Spiciu**, este mulțumit de brașoveanul **Adam Crisbai**, care, după „dușul rece" produs de excluderea sa temporară din lot pentru repetate abateri de la normele vieții sportive, se pare că a înțeles că singura șansă de a reveni în prima reprezentativă a țării o constituie munca și disciplina. În consecință, el a cîștigat concursurile de la Zărnești și Pucioasa și se numără printre candidații principali la echipa națională. O formă constant bună au arătat și colegii lui de la clubul Steagul roșu Brașov, **Traian Moașa** și **Iosif Bartha**, aflați printre animatorii întrecerilor de selecție.

Motocrosistul brașovean Adam Crisbai, a cîștigat ultimele două concursuri de verificare a lotului republican, anunțîndu-se ca un alergător de bază al echipei naționale pentru „Cupa Dunării"

Foto: ȘT. CIOTLOȘ

Din păcate, bilanțul celor două trialuri nu a fost pozitiv pentru toată lumea, cîțiva valoroși motocrosiști neputînd face dovada calităților lor, din cauza unor defecțiuni mecanice. Astfel, **Mihai Banu**, care merge cu pași siguri pe drumul consacrării internaționale, a fost victima propriei delăsări în pregătirea mașinii pentru concurs. La Zărnești, de exemplu, a fost nevoit să abandoneze, întrucît i s-a rupt bobina, asigurată doar cu niște... bandaje de cauciuc, cînd se știe că numai colierele metalice fixează sigur această piesă de mare însemnătate. De asemenea, la Pucioasa, el a avut pană de cauciuc, pricinuită de o ciupitură a camerei, produsă în timpul fixării paponului. Un alt alergător fruntaș, **Constantin Goran**, nu a putut convinge pe deplin, deoarece a dovedit superficialitate în centrarea roților și, din acest motiv, i-a sărit lanțul în timpul antrenamentului oficial al ultimei reuniuni, deteriorîndu-se sistemul de aprindere. Urmarea: a doua zi, Constantin Goran s-a numărat printre spectatori.

În sfîrșit, **Petre Lucaci**, o autentică speranță, nu și-a pus la punct carburația și a trebuit să oprească, pe undeva, pe traseul de la Pucioasa, pierzînd ture prețioase.

Așadar, micile neglijențe în pregătirea mașinilor pentru concurs pot provoca mari decepții chiar și celor mai rutinați motocrosiști. Deci se impune o atenție deosebită în întreținerea motocicletelor, factor — alături de pregătirea fizică și tehnică — determinant în obținerea unor rezultate superioare.

Nu putem încheia, fără a aminti, măcar în treacăt, de comportarea a doi sportivi care ne obișnuiseră cu evoluții remarcabile, iar în prezent bat pasul pe loc. Este vorba de bucureșteanul **Aurel Ionescu**, aflat în evident regres, datorită lipsei de continuitate în antrenamente și de **Francisc Szinte** care, în loc să se instruiască temeinic, umblă cu transferul de la o secție la alta. Credem că este strict necesară intervenția forului de resort în cazul acestor sportivi care pot fi utili echipei naționale.

ȘTIRI

● În ziua de 20 august, în municipiul Gh. Gheorghiu-Dej, se va desfășura un concurs republican de motocros, cu participarea alergătorilor noștri fruntași. Se vor disputa întreceri la clasele 70 și pînă la 500 cmc.

● La Brașov (3 septembrie) și Moreni (10 septembrie) vor avea loc alte două concursuri internaționale de motocros. Se va alerga numai la clasa pînă la 500 cmc, și au fost invitați să participe, alături de sportivii noștri, și motocrosiști din Bulgaria, Cehoslovacia, Iugoslavia, R. D. Germană și Ungaria

● Ultima etapă a campionatului republican de viteză se va disputa luna viitoare, în ziua de 10 septembrie, la Tg. Mureș. Cu acest prilej vor fi desemnați campionii celor șase probe, pe anul 1972.

U.E.F.A. A DESEMNAT CONDUCĂTORII JOCURILOR NOASTRE DIN CUPELE EUROPENE

Comisia de arbitri U.E.F.A. a stabilit țările din care vor fi delegați arbitrii jocurilor din primul tur al cupelor europene, urmînd ca federațiile respective să-i nominalizeze. U.E.F.A. a informat forul nostru de specialitate din ce țări vor fi arbitrii jocurilor echipelor românești și, în același timp, la ce partide vor funcționa arbitri români.

Arbitrii jocurilor noastre

Aris Bonnaweg — F. C. Argeș, arbitri din Belgia la Luxemburg și din Grecia la Pitești **(Cupa campionilor europeni)**

Rapid — Landskrona Boys, din Austria la București și din Scoția la Landskrona **(Cupa cupelor)**

Universitatea — Levski Spartak, din R. D. Germană la Cluj și din Cehoslovacia la Sofia **(Cupa U.E.F.A.)**

U.T.A. — Norrköping, din Turcia la Arad și din U.R.S.S. la Norrköping **(Cupa U.E.F.A.)**

ARBITRII MECIURILOR DIN PRIMA ETAPĂ A DIVIZIEI A

C.S.M. REȘIȚA — STEAGUL ROȘU BRAȘOV : C. Petrea ajutat de C. Manușaride și M. Buzea (toți din București).

STEAUA — A.S.A. TG. MUREȘ : V. Topan ajutat de A. Pop și Gh. Vereș (toți din Cluj).

UNIVERSITATEA CRAIOVA — RAPID: I. Rus ajutat de N. Barna și St. Marian (toți din Tg. Mureș).

U.T. ARAD — F.C. ARGEȘ : Gh. Limona, ajutat de A. Münich și St. Lazăr (toți din București).

FARUL — C.F.R. CLUJ : N. Petriceanu ajutat de A. Grigorescu și D. Ghețu (toți din București).

PETROLUL — DINAMO : M. Rotaru ajutat de T. Oniga și I. Ciolan (toți din Iași).

SP. STUDENȚESC — SPORT CLUB BACĂU : Gr. Birsan ajutat de T. Trofin și I. Tifrea (toți din Galați).

UNIVERSITATEA CLUJ — JIUL PETROȘANI : C. Ghemigean ajutat de M. Popescu și R. Stîncan (toți din București).

fotbal

DUMINICĂ, PE STADIONUL 23 AUGUST DIN CAPITALĂ

Meciurile din prima etapă a campionatului diviziei A care vor avea loc în Capitală se dispută pe stadionul 23 August, după următorul program :

- ora 17 : **Sportul studențesc — Sport Club Bacău**
- ora 19 : **Steaua — A. S. Armata Tg. Mureș**

PLENARA COMISIEI MUNICIPALE DE FOTBAL BUCUREȘTI CONSACRATĂ PROBLEMELOR DE EDUCAȚIE

Astăzi, în sala Dinamo din Capitală, de la ora 18,30, va avea loc plenara comisiei municipale de fotbal, care va analiza situația disciplinară (problemele de educație) din fotbalul bucureștean.

La plenară au fost invitați să participe președinții secțiilor de fotbal, antrenorii și căpitanii echipelor divizionare A, B, C, precum și ale celor din campionatul municipal, arbitri, observatori și membrii comisiilor de sector.

MĂSURI ? DA ! DAR CU... MĂSURĂ

La Iași spiritele nu s-au liniștit încă. După „cutremurul" din finalul campionatului trecut, care a coborît cu o treaptă competițională echipa Politehnicii, după puțin scontata (în urmă cu un an) renunțare la serviciile antrenorului V. Mărdărescu, acum a venit și rîndul jucătorilor.

În sfîrșit ! — vor spune poate unii. **Bine că a mai venit și rîndul jucătorilor !** Pe ei nu i-a cam întrebat nimeni, pînă azi, mai nimic. Echipa a mai retrogradat acum cîțiva ani în B, sau s-a zbătut din greu, de cîteva ori, să supraviețuiască în prima divizie a țării. S-au schimbat conducători, birouri de secție, antrenori. De jucători însă — mai ales de „vîrfuri" — nimeni nu prea a avut, ca să zicem așa, curajul să se ocupe.

Odată însă cu începerea pregătirilor pentru noul campionat, conducerea clubului ieșean s-a gîndit să nu mai treacă nimic cu vederea, plecînd de la ideea exigenței maxime. Cei care s-au fript de curînd cu supa... Mai întîi s-a mers pe linia eradicării germenilor de discordie din sînul echipei, acțiune inspirată și foarte utilă. Și hotărîrea de a acorda **dezlegare** jucătorilor **Alecu** și **Pal,** ar putea fi considerată drept un act de înțelepciune și în același timp o rezolvare **avantajoasă** pentru ambele părți.

Apoi a venit rîndul — surprinzător de repede — măsurilor foarte drastice. Duet-ul **Cuperman-Moldoveanu,** reprezentînd două din piesele de mare greutate din angrenajul formației, a fost suspendat pe doi ani de la orice activitate sportivă competițională ! Motivele ? Neîncadrarea în programul de pregătire a lotului și în spiritul indicațiilor date de conducerea tehnică ; nerespectarea hotărîrii de a se prezenta singur (fără familie) în tabăra de la Borsec **(Cuperman).** Superficialitate în pregătire și provocarea unui conflict urmat de lovirea unui coechipier **(Moldoveanu).**

Așadar, pedepse situate la limita superioară a severității ! Pentru că, ținînd seama de vîrsta celor doi jucători, oricine își poate da lesne seama că o absență de doi ani de pe terenul de fotbal echivalează, în fond, cu o retragere, ca să nu spunem o excludere a acestora, din activitatea sportivă competițională. Și, pornind de la un asemenea element de analiză, ajungem firesc la întrebarea — pe care ne-o punem tocmai în momentul în care soluțiile adoptate de conducerea clubului ieșean pentru rezolvarea problemelor interne ale echipei ni se păreau mai inspirate — și anume, **dacă asprimea sancțiunilor dictate este în deplină concordanță cu gravitatea faptelor incriminate** sau, mai bine zis, dacă acestea din urmă reclamau aplicarea unei pedepse maxime ?

Răspunsul nostru este nu ! De ce ? În primul rînd, pentru că nu s-a ținut seama și de antecedentele pozitive ale celor în cauză. **Moldoveanu ca și Cuperman —** aceștia din urmă un produs sută la sută ieșean — **au servit cu mult devotament culorile echipei lor, aducîndu-și o însemnată contribuție la succesele și afirmarea acesteia pe parcursul a multor ani competiționali.** Pe de altă parte, atît **Moldoveanu,** cît și **Cuperman nu au mai suferit pînă acum nici o sancțiune din partea clubului lor,** iar ultimul nici din partea Comisiei de disciplină a F.R.F. În al doilea rînd, au fost minimalizate, într-o anumită măsură și unele **elemente obiective de conjunctură care au favorizat abaterile respective.** Și în sfîrșit, natura acestor abateri nu constituia un argument decisiv care să justifice **CARACTERUL EXTREM** al pedepselor.

De aceea — fără a ne considera o instanță de apel ocazională, sau a lăsa impresia că ne erijăm în suprajudecători — considerăm că măsurile luate în privința jucătorilor **Cuperman** și **Moldoveanu** se situează, prin excesivitatea lor, dincolo de granițele spiritului de echitate. **ASTA NU ÎNSEAMNĂ, NICI PE DEPARTE, CĂ PLEDĂM PENTRU IERTAREA CELOR ÎN CAUZĂ.** Recentele lor abateri **nu trebuie trecute —** hotărît lucru — **cu vederea.** Dar nici supradimensionate. După cum faptul că jucătorii, chiar și cei mai valoroși, nu mai sînt excepțați, ca pînă acum, de la măsurile de instaurare a ordinei colective și a disciplinei de echipă, **trebuie apreciat ca pozitiv.** Aceasta însă, numai în condițiile în care se respectă **PRINCIPIUL PROPORȚIONALITĂȚII SANCȚIUNII** în raport cu gradul real de vinovăție și cu poziția celor în culpă față de greșeala săvîrșită. Altminteri...

De altfel, hotărîrea F.R.F. — prin comisia sa de disciplină — **de a nu ratifica sancțiunile clubului ieșean,** aplicate jucătorilor **Cuperman** și **Moldoveanu,** ar putea servi drept un prețios îndemn la o judecată dreaptă a faptelor.

Mihai IONESCU

„NIMIC DESPRE... PESCARU"

Mijlocașul stegar Pescaru este (alături de Adamache) fotbalistul brașovean prototip pentru ultimii 10 ani. Jucător-fanion, jolly-joker, conducător de joc al echipei de la poalele Tîmpei, Pescaru a fost în sezonul trecut un subiect în fotbalul nostru, prezența sa în rîndurile echipei naționale — în virtutea unei forme foarte bune dovedite în formația de club — fiind considerată de mulți drept aportună. O accidentare și scăderea potențialului de joc tocmai în momentul trecerii pragului spre primul „11" al țării (corespunzător, se pare, verificării sale cu ocazia partidei olimpicilor în compania reprezentativei Peru) l-au lipsit pe brașovean de șansa alinierii în reprezentativa țării la ultimele jocuri ale campionatului european.

Vă gîndiți, poate, stimați cititori, că aceste rînduri își propun o nouă discuție pe tema Pescaru. Nu este așa. Mijlocașul brașovean ne-a spus, cu modestia-i și eleganța binecunoscute, că — în ceea ce-l privește — cuvintele au fost ... prea multe, luînd-o detașat înaintea faptelor. Astfel că, în viitor, optează pentru ordinea inversă: întîi faptele și apoi vorbele. Așa se face că dialogul nostru a plecat de la premisa „nimic despre... Pescaru".

N-am fost însă privați de subiecte, pentru simplul motiv că mijlocașul brașovean este unul dintre jucătorii noștri care practică fotbalul, dar și caută să-l înțeleagă, în sensurile sale cele mai adînci, ca fenomen supus continuu evoluției, progresului.

Dar iată cîteva din ideile și gîndurile lui Pescaru.

— Care crezi că este sensul momentului, al etapei actuale, în fotbalul internațional?

— Revenirea cu pași siguri spre primatul ofensivei. Nu cea romantică, de acum 25—30 de ani, ci o ofensivă puternică, clădită pe o structură de joc foarte solidă, foarte armată, ca să zic așa, în apărare.

— Ce crezi că va aduce noul campionat republican care începe duminică?

— Cred că va continua procesul de echilibrare — spre o ștachetă valorică mereu mai înaltă — a echipelor noastre.

— Între cine crezi că se va da lupta pentru titlu în viitor campionat?

— Între Steaua, Dinam U.T.A., F.C. Argeș și Steag roșu.

— Ai vreo favorită?

— Am două. Una sentimenta — firește echipa mea; și una c cunoscător — Steaua, consid rabil întărită cu trei piese grel Dumitru, Voinea și Iordache.

— Deci în duelul Capitală-pr vincie...

— ...Prevăd o revanșă, an acesta, a Capitalei

— Cum ți se pare sezonul i ternațional de toamnă al fotb lului nostru ?

— Am toată încrederea at în evoluția echipei noastre r prezentative în preliminarii C.M., cît și în primii pași cupele europene ale „ambasa doarelor" noastre.

— O ultimă întrebare: pe cin vezi — dintre fotbaliștii tinere generații — bătînd cu șans reale la poarta echipei naționale

— Văd mari șanse pentru d tineri foarte dotați: Brașovsch și Marcu.

Marius POPESCU

„CUPA MUNICIPIULUI BUCUREȘTI"

(Urmare din pag. 1)

încertitudini risipite după aceste verificări la mică distanță, solicitînd un efort foarte aproape de cel real, din campionat.

Acum, cîteva cuvinte despre competitoare.

Cîștigătoarea, **Steagul roșu,** pentru a doua oară în rol de „bucureșteană", nu regretă, sîntem siguri, inspirația de a fi dat curs invitației venită din Capitală. Brașovenii au avut, dacă le cîntărim comportarea, cea mai constantă evoluție și realitatea asta le conferă un plus de merite în obținerea splendidului trofeu cu care s-au întors la Brașov. În afara celor care le revin din victoria în jocul-finală ; prezentîndu-se în fața echipei care dispune în momentul de față de cel mai puternic lot, a reușit succesul nu printr-o întîmplare sau șansă, ci printr-un fotbal mai bun decît al puternicului său adversar. La **Steagul roșu,** recunoaștem mereu — chiar și în acele partide cînd tabela de marcaj nu-i este amică — o ținută fotbalistică onorabilă. Brașovenii joacă, încă din vremea lui **Proca —** antrenorul care continuă acum cu fidelitate această tradiție — **Ghiță, Marinescu, Fusulan, Meszaroș, Hidișan, David, Hașoti,** etc. cu eleganță, tehnic, rafinat și spectaculos. Sezonul acesta, stegarii pot lansa un mai puternic asalt asupra locurilor înalte din clasament ; pe un fond de jucători cu resurse, ei au făcut — socotim noi — cele mai valoroase achiziții, după **Steaua.** La București i-am văzut pe **Hirlab,** pe reîntorsul la clubul de origină, **Anghel,** pe **Crăciunoiu ;** mai există **Nagy** și **Alecu —** pe banca de rezerve — iar fostul metalurgist bucureștean **Mateescu** se va alătura și el, sperăm conducerea clubului din **Brașov,** în curînd coechipierilor.

Kraus *(Sportul studențesc), reîntîlnit cu Divizia A, sare bărbătește la o minge aeriană. Dar* Petre Nicolae *(Dinamo) a fost un pic mai iute...*

Steaua ne-a dăruit, împreună cu **Dinamo,** cel mai frumos meci al competiției. Partidei din nocturna de simbătă nu i-a lipsit nimic din ce au avut derbyurile celebre ale rivale. A doua zi, factura fotbalului prestat de elevii lui **Valentin Stănescu** a coborît neașteptat de mult. Poate și oboseala, mult mai vizibilă la ei decît la brașoveni, dar și o „pîclă" coborîtă asupra jocului — tactic vorbind — au redus cu cel puțin 50% randamentul, raportat la cel arătat cu 24 de ore mai înainte.

Dinamo, înarmată cu mai multă ambiție ca niciodată — barometrul cel mai semnificativ se numește **Dumitrache —** a dat semne că tocmai în campionatul cînd mulți se pregăteau să o treacă printre „formațiile din cortegiul campioanei", n-ar fi exclus să asistăm la „revolta de orgoliu" a vechilor internaționali din șoseaua Ștefan cel Mare. Se pare că excoechipierul lor **Nunweiller III** a găsit calea cea mai dreaptă spre inimile jucătorilor.

Studenții bucureșteni au luptat cu tot avîntul, așa cum îi știm de cînd s-au lansat în victorioasa lor cursă spre A. Constatările celor două meciuri vorbesc însă despre destule lacune la celelalte capitole pe care numai avîntul nu le poate estompa. Socotim că slaba „campanie de transferări" a Sportului studențesc e la origina fisurilor pronunțate, rămase în jocul echipei ; Divizia A le-a accentuat... Totul se reduce acum la ce se mai poate face — sub raportul instruirii — pe parcurs.

RAPID ȘI-A ÎNCHEIAT TURNEUL ÎN SPANIA

În ultimul joc : 0—1 cu Honved

În ultimul joc din cadrul triunghiularului de la Elche, echipa Rapid a întîlnit duminică seara formația budapestană Honved. Victoria a revenit fotbaliștilor maghiari cu scorul de 1—0 (0—0). Rapid a aliniat următoarea formație : Răducanu — Pop, Boc, Mușat, Codrea (min. 46 Ștefan), — Naom, Angelescu — Petreanu, Marin Stelian, Neagu, Dumitriu III. Feroviarii bucureșteni se vor înapoia în țară mîine la ora amiezii.

LICEUL CENTRAL EXPERIMENTAL DE ATLETISM

CÎMPULUNG — JUDEȚUL ARGEȘ

Str. Negru Vodă nr. 185, telefon 1638

ANUNȚĂ

1. CONCURSUL DE ADMITERE ÎN ANUL I — sesiunea de toamnă pentru anul școlar 1972—1973, are loc între 28 august — 5 septembrie 1972.

Examen teoretic : matematică și limba română scris și oral ; istorie oral.

Acte : adeverință absolvire 8 clase, certificatul de naștere original și copie.

Se primesc candidați născuți în anul 1956 și mai tineri.

28 august : controlul medical și examenul practic (o probă la alegere din probele juniorilor de categoria a II-a și trei probe obligatorii : 60 m, lungime de pe loc, aruncarea mingii de oină).

Candidatele posesoare a categoriei a II-a de clasificare sportivă la atletism și candidații posesori ai categoriei a III-a obținută într-un concurs oficial, au nota 10 la examenul practic.

Media la examenul de admitere se calculează adunînd media examenului teoretic cu media examenului practic și împărțind la doi.

2. EXAMENUL DE DIFERENȚĂ pentru absolvenții claselor a IX-a și a X-a a Școlii Generale cursuri de zi pentru anii II și III are loc în perioada 6—10 septembrie.

Acte : situația școlară din ultima clasă ; act de naștere original și copie.

Examen teoretic : anul II : a doua limbă modernă, limba latină, istorie. Anul III uman : a doua limbă modernă (anii II și III), limba latină (anii I și II), geografia economică și politică a lumii (an II), istoria (anii I și II). Anul III real : a doua limbă modernă (anii I și II), matematica algebră (an II), fizica (an II), istoria (anii I și II).

Se primesc candidați născuți în 1956 și 1955.

Controlul medical și examenul practic (o probă la alegere din probele oficiale de concurs a categoriei de vîrstă respective) sînt eliminatorii.

3. EXAMENUL PRACTIC pentru transfer în anii II și III pentru absolvenții anului I și II ai liceelor de cultură generală, are loc în ziua de 7 septembrie 1972. Se trece o probă la alegere din probele oficiale de concurs a categoriei de vîrstă respectivă.

Acte se cer după susținerea examenului, celor admiși.

4. EXAMENUL PRACTIC pentru clasele a V-a (32 locuri) și a VI-a (8 locuri) are loc în zilele de 2—3 septembrie iar pentru **clasele a VII-a (17 locuri) și a VIII-a (8 locuri)** în zilele de 4—5 septembrie.

Înscrierile se fac în ziua prezentării la examen.

Actele se cer după susținerea examenului.

LICEUL CENTRAL EXPERIMENTAL DE ATLETISM este liceu de cultură generală, cu secțiile real și uman care oferă cele mai bune condiții de pregătire tineretului școlar pentru obținerea unor performanțe înalte, paralel cu asigurarea unei bune pregătiri de cultură generală.

PE TOATA DURATA ȘCOLARIZARII, SE ACORDĂ INTERNAT ȘI MASA GRATUIT ELEVILOR ADMIȘI, DE LA CLASA a V-a PÎNĂ LA a XII-a.

PROGRAMUL TURULUI CAMPIONATULUI DIVIZIEI C — EDIȚIA 1972-1973

SERIA A XI-A

Etapa I, 20 august

Oltul Sf. Gheorghe — Gaz metan Mediaș
Textila Odorhei — Someșul Beclean
Min. Bălan — Viitorul Gheorghieni
Lacul Ursu Sovata — Unirea Cristur
Mureșul Toplița — Forest. Tg. Secuiesc
Foresta Suseni — Viitorul Tg. Mureș
Vitrometan Mediaș — Carpați Covasna

Etapa a II-a, 27 august

Forestierul Tg. Sec. — Lacul Ursu Sovata
Viitorul Tg. Mureș — Mureșul Toplița
Gaz metan Mediaș — Textila Odorhei
Someșul Beclean — Vitrometan Mediaș
Vilt. Gheorghieni — Oltul Sf. Gheorghe
Carpați Covasna — Minerul Bălan
Unirea Cristur — Foresta Suseni.

Etapa a III-a, 3 septembrie

Mureșul Toplița — Someșul Beclean
Minerul Bălan — Gaz metan Mediaș
Forestierul Tg. Secuiesc — Foresta Suseni
Oltul Sf. Gheorghe — Textila Odorhei
Lacul Ursu Sovata — Carpați Covasna
Vitrometan Mediaș — Unirea Cristur
Vilt. Gheorghieni — Vilt. Tg. Mureș

Etapa a IV-a, 10 septembrie

Textila Odorhei — Vitrometan Mediaș
Carpați Covasna — Mureșul Toplița
Minerul Bălan — Oltul Sf. Gheorghe
Gaz metan Mediaș — Someșul Beclean
Foresta Suseni — Viitorul Gheorghieni
Viitorul Tg. M. — Lacul Ursu Sovata
Unirea Cristur — Forest. Tg. Secuiesc

Etapa a V-a, 17 septembrie

Lacul Ursu Sovata — Vilt. Gheorghieni
Textila Odorhei — Foresta Suseni
Viitorul Tg. Mureș — Forestierul Tg. S.
Mureșul Toplița — Minerul Bălan
Gaz metan Mediaș — Vitrometan Mediaș
Unirea Cristur — Carpați Covasna
Someșul Beclean — Oltul Sf. Gheorghe

Etapa a VI-a, 24 septembrie

Someșul Beclean — Minerul Bălan
Vitrometan Mediaș — Lacul Ursu Sovata
Vilt. Gheorghieni — Unirea Cristur
Oltul Sf. Gheorghe — Vilt. Tg. Mureș
Foresta Suseni — Carpați Covasna
Forest. Tg. S. — Gaz metan Mediaș
Mureșul Toplița — Textila Odorhei.

Etapa a VII-a, 1 octombrie

Unirea Cristur — Mureșul Toplița
Forest. Tg. Secuiesc — Vilt. Gheorghieni
Foresta Suseni — Vitrometan Mediaș
Minerul Bălan — Textila Odorhei
Lacul Ursu Sovata — Oltul Sf. Gheorghe
Carpați Covasna — Someșul Beclean
Gaz metan Mediaș — Vilt. Tg. Mureș

Etapa a VIII-a, 8 octombrie

Carpați Covasna — Gaz metan Mediaș
Viitorul Tg. Mureș — Someșul Beclean
Oltul Sf. Gh. — Forestierul Tg. Secuiesc
Vilt. Gheorghieni — Mureșul Toplița
Textila Odorhei — Unirea Cristur
Lacul Ursu Sovata — Foresta Suseni
Vitrometan Mediaș — Minerul Bălan

Etapa a IX-a, 15 octombrie

Minerul Bălan — Unirea Cristur
Gaz metan Mediaș — Foresta Suseni
Textila Odorhei — Vilt. Gheorghieni
Oltul Sf. Gheorghe — Carpați Covasna
Mureșul Toplița — Lacul Ursu Sovata
Vilt. Tg. Mureș — Vitrometan Mediaș
Someșul Beclean — Forestierul Tg. S.

Etapa a X-a, 22 octombrie

Foresta Suseni — Mureșul Toplița
Vilt. Gheorghieni — Someșul Beclean
Lacul Ursu Sovata — Gaz metan Mediaș
Forestierul Tg. Secuiesc — Min. Bălan
Vitrometan Mediaș — Oltul Sf. Gheorghe
Carpați Covasna — Textila Odorhei
Unirea Cristur — Viitorul Tg. Mureș

Etapa a XI-a, 29 octombrie

Vilt. Tg. Mureș — Carpați Covasna
Textila Odorhei — Forest. Tg. Secuiesc
Someșul Beclean — Unirea Cristur
Mureșul Toplița — Vitrometan Mediaș
Min. Bălan — Lacul Ursu Sovata
Oltul Sf. Gheorghe — Foresta Suseni
Gaz metan Mediaș — Vilt. Gheorghieni

Etapa a XII-a, 5 noiembrie

Foresta Suseni — Someșul Beclean
Viitorul Tg. Mureș — Min. Bălan
Vitrometan Mediaș — Forest. Tg. S.
Unirea Cristur — Gaz metan Mediaș
Mureșul Toplița — Oltul Sf. Gheorghe
Carpați Covasna — Vilt. Gheorghieni
Lacul Ursu Sovata — Textila Odorhei.

Etapa a XIII-a, 12 noiembrie

Oltul Sf. Gh. — Unirea Cristur
Vilt. Gheorghieni — Vitrometan Mediaș
Someșul Beclean — Lacul Ursu Sovata
Forestierul Tg. Secuiesc — Carpați Cov.
Textila Odorhei — Vilt. Tg. Mureș
Gaz metan Mediaș — Mureșul Toplița
Minerul Bălan — Foresta Suseni

Duminică, start în noul campionat al Diviziei C

NOUTĂȚI LA FORMAȚIILE BUCUREȘTENE

Duminică, debutul unei noi ediții a campionatului diviziunar C de fotbal. În aceste zile, ultimele pregătiri în vederea primelor partide ale competiției, ultimele retușuri înaintea primului fluier oficial.

Ca și în eșaloanele superioare ale fotbalului nostru, și în Divizia C s-au produs remanieri de loturi, s-au schimbat antrenori, au fost consemnate inițiative menite să ofere, jucătorilor și arbitrilor, cele mai bune condiții pentru desfășurarea partidelor. Iată, în rîndurile ce urmează, noutăți de la cîteva formații bucureștene.

UN LOT APROAPE COMPLET SCHIMBAT LA „SIRENA"

La echipa aparținînd Uzinei de pompe, din vechiul lot au fost păstrați doar patru jucători, optîndu-se în noul sezon pentru tineri din campionatul județean sau de la propria echipă de juniori. Doar două transferări notabile: **Feher** și **M. Florea,** ambii de la proaspăta divizionară B, Delta Tulcea. Restul juniori, dintre care cei mai talentați sînt **C. Horea, M. Roibaș** și **Șt. Vasile.**

Antrenorul **Haralambie Eftimie,** rămas la conducerea formației, își propune pentru acest campionat clasarea în primele cinci locuri.

Nici lucrările gospodărești nu au fost neglijate. S-au făcut îmbunătățiri la grupurile sanitare, s-au reamenajat cabinele pentru arbitri și jucători, s-a tuns gazonul și s-a nivelat terenul.

LA „LAROMET" NIMIC NOU

Același antrenor, **Iosif Lengheriu,** nici un jucător nou, același teren bine îngrijit, unul dintre cele mai bune din București. Se speră într-o comportare bună, fotbaliștii de la Laromet vizînd unul din primele patru locuri.

ION IONESCU LA „TEHNOMETAL" !

Ion Ionescu, fostul atacant al Rapidului, va fi într-adevăr prezent la Tehnometal, dar nu ca jucător. El se va ocupa de pregătirea echipei, împreună cu antrenorul **Ion Mierlan.** De altfel, feroviarii au împrumutat Tehnometalului pentru un campionat și cîțiva jucători : **Ștefan, Bucătaru** și **Apostol.** În afara acestora mai sînt și alte nume noi în lotul echipei : **Constanda** (de la Unirea Tricolor București), **Motoc** (Olimpia Rm. Sărat), **Donici** (Viitorul Gheorghieni), **Iliescu** (Constructorul Iași) și **Marinescu** (Metalul Plopeni).

DOI ANTRENORI LA „FLACĂRA ROȘIE"

La conducerea echipei „Flacăra roșie" vor funcționa, anul acesta, doi antrenori : **Dumitru Popescu** și **Alexandru Mateescu.** Au fost aduși și o serie de jucători, care vor întări echipa : **Voicu, Stan** și **Glăvan,** de la Unirea Tricolor București, **Basarabescu,** de la Automatica, **Decu,** de la Rapid, **Florescu,** de la Ancora Galați și **Mateiaș,** de la Minaur Zlatna. Printre cei plecați la alte formații, **Dacin,** la Universitatea Craiova, **Gh. Marin,** la Sportul studențesc-tineret și **Mărgărit,** la Viitorul Vaslui.

LA „T.M.B.", ACELAȘI ANTRENOR

Antrenorul **Al. Constantine** același de anul trecut, a fost semnat să se ocupe, și în a sezon, de destinele echipei. D două nume noi în formație, **mitran** (Flacăra Moreni) și **C bulea** (Centrul de juniori „23 gust")

Terenul a fost regazonat, grupurilor sanitare li s-au adus meroase îmbunătățiri.

Dumitru NEGRE

ORA DE ÎNCEPERE A PARTIDELOR ETAPEI I A CAMPIONATULUI DIVIZIEI A

Federația română de fotbal a stabilit ca meciurile din prima etapă a campionatului diviziei A să înceapă la ora 17, cu excepția partidelor Farul — C.F.R. Cluj (ora 20, în nocturnă) și Steaua — A. S. Armata Tg. Mureș (ora 19).

(Urmare din pag. 1)

fi activitatea sportivă cu regim constant, desfășurată la Batogu. Mai există desigur diverse faze ale competițiilor de masă cum ar fi Cupa tineretului de la sate sau Crosul tineretului, dar acestea sînt acțiuni sporadice, deși utile. Vreau să relev și sprijinul comitetului județean U.T.C. care a înzestrat echipa de fotbal cu un rînd de echipament complet.

— Am dori să faceți publice planurile dumneavoastră de viitor.

— Vedeți, sîntem conștienți că este loc pentru mai mult și pentru mai bine. Avem aici cîțiva oameni inimoși, energici și îndrăgostiți de mișcarea fizică. E vorba de Fănică Zamfir economist la C.A.P., Radian Gurău secretarul comitetului U.T.C. al C.A.P.-ului din satul vecin, Vulturești, și Aurel Jica, membru cooperator. Inițiativele și eforturile locale, conjugate cu sprijinul concret al forurilor de resort superioare pot face minuni chiar într-un punct obscur de pe harta țării. Am citit undeva că în curtea unei școli dintr-o comună bănățeană se joacă tenis mai abitir decît într-un colegiu din Australia. Ei bine, visăm și noi să realizăm ceva foarte spectaculos și foarte important. Cînd ?, este greu de precizat. Dar planul nostru nu are suporți absurzi, este ceva POSIBIL (a rostit mai apăsat acest cuvînt și ne-am simțit datori să-l scriem cu majuscule) și acest lucru ne întreține speranța. O să vi-l dezvălui îndată, după ce vă voi mărturisi acum că în perspectiva apropiată stă refacerea pistei de popice care necesită aplicarea unui strat de asfalt. S-a jucat pe ea doi ani, în mod masiv, și pista s-a deteriorat. Apoi vrem să consolidăm echipa de handbal fete, recent înființată. După aceea vrem să dăm o luptă ascuțită aș zice, pentru a schimba mentalitatea școlărițelor noastre care se cam sustrag de la orele de educație fizică.

— Și minunea despre care îmi vorbeați?

— Uitați-o acolo! Urmăresc direcția mîinii și peste pervazul ferestrei zăresc un lac mare și limpede, cu unda încrețită de vînturile Bărăganului. Este lacul Batogu, ne lămurește profesorul Dragomir. În el au învățat să înoate tații noștri, în el am învățat să înotăm și noi, căci toată suflarea bărbătească din Batogu știe să înoate. Acesta este un lucru foarte bun. Iar noi ne gîndim acum, că oglinda aceasta de apă ar putea fi săgetată de niște ambarcațiuni sportive. Trebuie să ne ajute cineva. Consiliul Județean pentru Educație Fizică și Sport Brăila, de pildă, ar putea înființa aici o secție de sporturi nautice. Lacul există, tineri vînjoși și dornici de a face canotaj de performanță există, mai trebuie cîteva ambarcațiuni și un antrenor de meserie. Ce ziceți, e o himeră?

Am rămas cu ochii pe lac. Două lebede pripășite de cine știe unde, îl înfiorau, cu alunecarea lor majestuoasă. Sînt stăpînele lacului. Ar fi prozaic, și totuși nu ar fi urît, dacă un pușlan din Batogu, le-ar perturba într-o bună zi, spintecînd valurile cu un caiac suplu și repede.

— Nu e o himeră, tovarășe Dragomir. Insistați !

VARĂ SPORTIVĂ LA BATOGU...

LOTO-PRONOSPORT

Începe noul campion

Duminică ne vom afla din în febra marii competiții fotba tice. Înainte de prima etapă, cu șirul pronosticurilor... Cine va campioană? Va rezista F.C. Ar asaltului învinșilor ei? Cum rezista promovatele, șocului de are a contactului cu prima cate rie? Și cîte și mai cîte nu sînt cutate de zecile de mii de iubit ai sportului cu balonul rotu acum în apropierea startului?

Pronosportul începe și el se concursurilor cu meciuri din mai iubită competiție: campiona de fotbal și acest lucru nu va mîine neobservat pe tabloul ma lor premii.

Dar iată cum arată program concursului Pronosport de dumi că 20 august 1972: I: U.T. Arad F.C. Argeș; II: U. Craiova — Rap III: Farul — C.F.R. Cluj; IV: P trolul — Dinamo București; C.S.M. Reșița — Steagul roșu; V U. Cluj — Jiul; VII: Steaua A.S.A. Tg. Mureș; VIII: Sport studențesc — S. C. Bacău ; I C. S. Tîrgoviște — Politehnica Ia X: Delta Tulcea — Progresul Br ila; XI: Gloria Buzău — Metal București; XII: Metrom Brașov Corvinul Hunedoara; XIII: Miner Anina — Crișul Oradea.

PRONOEXPRES

CIȘTIGURILE CONCURSULUI Nr. 32 DIN 9 AUGUST 1972 :

Extragerea I : Cat. 2 : 1 varian 50% a 49.918 lei și 1 variantă 10 a 9.984 lei ; Cat. 3 : 7,35 a 8.1 lei ; Cat. 4 : 37,05 a 1.617 lei ; Ca 5 : 107,90 a 555 lei ; Cat. 6 : 3.514,6 a 40 lei.

REPORT CATEG. 1 : 1.011.621 le

Extragerea a II-a : Cat. A : 1 va riantă 10% a 100.000 lei ; Cat. B 7,20 a 9.927 lei ; Cat. C : 27,90 2.562 lei ; Cat. D : 1.616,70 a 6 lei ; Cat. E : 88,30 a 200 lei ; Cat F : 2.136,85 a 40 lei.

REPORT CATEG. A : 17.713 lei

Cîștigător categ. A : BILC IOAN din Cluj care cîștigă un autotu rism plus diferența pînă la 100.00 lei.

Rubrică redactată de LOTO-PRONOSPORT

FLACĂRA OLIMPICĂ A POPOSIT LA SIBIU, ÎN DRUM SPRE DEVA

(Urmare din pag. 1)

...Ne îndreptăm, urmați kilometri întregi de cicliști de prin sate, spre Pitești. La intrarea în orașul echipei campioane de fotbal, flacăra este preluată de atletul Liviu Comănescu. Apoi, pe ultima porțiune, pînă în centrul orașului, cinstea de a purta torța îi revine fostului olimpic, boxerul Aurel Simion. În fața Palatului culturii, caravana se oprește și are loc o frumoasă festivitate de primire a simbolului olimpic. După cuvîntul tovarășului Alexandru Popescu, președintele Consiliului popular al municipiului Pitești, flacăra își continuă drumul, însoțită de acordurile unei fanfare și de un stol de porumbei, simbol al păcii și prieteniei...

TRASEUL FLĂCĂRII OLIMPICE

Marți 15 august

● Ștafeta va porni, la ora 8, din fața hotelului Bulevard din Sibiu, pe următorul traseu: ALBA IULIA (ora 12,12), ORĂȘTIE (ora 14,25), CĂLAN (ora 15,32), HUNEDOARA (ora 16,01), DEVA (ora 17,26), unde va rămîne peste noapte.

★

Caravana cu flacăra olimpică și-a continuat drumul spre județele Vîlcea și Sibiu. După ce la borna kilometrică 156,200 (localitatea Milcoiu) ea a fost predată reprezentanților județului Vîlcea, tînărul maestru al sportului, elevul Radu Berceanu, campion național la aeromodelism, a efectuat primul schimb. Ajunsă la Rm. Vîlcea, caravana a poposit aici pentru două ore, de unde și-a continuat drumul spre Sibiu. La rîul Vadului, flacăra a fost preluată de atletul sibian Ioan Bichea, însoțit de Carol Martini și Cornel Larion, pentru a fi purtată, apoi, de alți 42 de sportivi fruntași. După ce a străbătut localitățile de pe parcurs, ștafeta olimpică a sosit la ora 19,50 în Sibiu, avînd ca ultim schimb pe vicecampionul național de cros, Vasile Bichea.

După solemnitatea de primire, la care a luat cuvîntul Constantin Buzdughină, vicepreședinte al Consiliului popular municipal Sibiu, a urmat un reușit program cultural-artistic, încheiat cu o „Periniță", în fața hotelului „Bulevard", locul unde va arde pentru o noapte Flacăra olimpică.

Ora 7 dimineața: din scuarul CCA, fostul campion de atletism Dumitru Tîlmaciu, pornește în primul schimb de ștafetă

Foto: Paul ROMOȘAN

MECIUL DE ȘAH PENTRU TITLUL MONDIAL

Fischer: „SÎNT CONVINS CĂ SPASSKI NU ȘI-A SPUS ULTIMUL CUVÎNT..."

La Reykjavik este o vreme blîndă și frumoasă. Nimeni nu simte că insula se află, din punct de vedere geografic, exact pe cercul polar, fiindcă „Golfstream"-ul aduce apă caldă, tocmai din Marea Caraibilor, conferindu-i vara o climă ideală, care atrage numeroși turiști. Acum, cu prilejul meciului Spasski — Fischer, procentul vizitatorilor a crescut în mod considerabil, aducînd micii țări venituri care-i echilibrează economia, realizată în cea mai mare parte numai din pescuit.

Aflînd că **Spasski** amînă partida a 14-a, **Fischer** și-a exprimat regretul că adversarul său nu se află în cel mai bun potențial fizic și psihic.

„Pînă acum, a spus marele maestru american, **meciul a fost minunat, furnizînd o luptă extrem de interesantă. Sper că el va continua la fel pînă la sfîrșit. Boris este un jucător de elită și sînt convins că deținătorul titlului nu și-a spus încă ultimul cuvînt în disputa noastră. Dar eu sînt pregătit pentru aceasta".**

Avocatul lui Fischer, **Paul Marshal**, s-a reîntors în capitala Islandei după o scurtă vizită făcută la New York. El a declarat că voiajul său în S.U.A. **„nu a urmărit aranjarea tranzacției pentru transmiterea în direct, prin televiziune, a meciului, ci a avut drept scop aranjarea unor probleme financiare care, la această oră, sînt integral rezolvate".**

Într-o conferință de presă, avocatul companiei de televiziune **„Chester Fox"** a precizat că este profund contrariat de atitudinea incertă a șalangerului, care nu-și onorează angajamentele, și că firma pe care o reprezintă are intenția să-l cheme pe **Fischer** în fața unui tribunal din Reykjavik pentru a-i pretinde plata daunelor.

În acest context, însă, a produs senzație declarația cu totul nonșalantă a lui **Fischer** care... se arată de acord ca ultimele partide ale meciului să fie televizate.

Paul Marshal, avocatul și purtătorul de cuvînt al lui Fischer, a făcut cunoscută o altă afirmație deosebit de importantă a clientului său. **„În cazul că Bobby va deveni campion mondial, ceea ce este aproape sigur** — a fost autorizat să declare Marshal — **el este dispus ca în afara meciurilor cu candidatul oficial al F.I.D.E.** (din 3 în 3 ani, n.r.), **să-și pună titlul în joc, între timp, în fața oricărui șahist al lumii care se angajează să asigure condițiile financiare de disputare a meciului".** (Fischer pretinde o bursă de 150 000 dolari !).

Și iată că s-au și ivit primii candidați. **Samuel Reshewski** (61 de ani) afirmă că dispune de girul unui grup financiar american gata să avanseze suma și că el ar putea să-l întîlnească pe Fischer în 1973. Danezul **Bent Larsen** speră să găsească și el sprijinitori cu bani, intenționînd să apeleze la bunăvoința puternicului concern industrial care finanțează în fiecare an festivalurile șahiste de la Bewerwijk. Pe de altă parte, Svetozar **Gligorici** intenționează să determine federația din țara sa să organizeze un meci între **Fischer** și un mare maestru iugoslav. Din surse neoficiale se afirmă că pînă și decanul de vîrstă al marilor maeștri internaționali, argentinianul **Miguel Najdorf**, nu s-ar da în lături (la cei 62 de ani ai săi !) de la un meci pentru titlul mondial, chiar dacă ar trebui să-și amaneteze pentru aceasta prețioasa colecție de tablouri pe care o deține. Afaceriștii sportului afirmă că, la această oră, organizarea unui meci cu **Fischer** reprezintă un mare „bussines" și că sumele investite se pot scoate împătrit din biletele de intrare, publicitate și televiziune.

Oricum, în lumea șahului suflă un vînt nou și aceasta nu poate fi decît în favoarea străvechiului joc, care trăiește o nouă tinerețe.

Astăzi urmează să se joace partida a 14-a, în care **Fischer** are albele. Scorul este favorabil șalangerului cu 8—5.

Valeriu CHIOSE

Pentru a putea intra în sala de joc, Bobby Fischer are nevoie de protecția policemenilor islandezi, care-l apără de.. admiratori și de vînătorii de autografe.

Telefoto U.P.I. — AGERPRES

BREVIAR OLIMPIC

DOAR trei echipe: cele ale Bulgariei, Mexicului și Spaniei sînt neînvinse pînă în prezent în turneul preolimpic masculin de baschet de la Augsburg. Suedia a reușit să învingă cu scorul de 81—68 echipa Canadei, baschetbaliștii bulgari au dispus cu 114—79, de Elveția. Alte rezultate: Mexic — Anglia 71—47; Spania — Grecia 88—82. În clasamentele celor două grupe preliminare conduc echipele Poloniei, Canadei, Suediei — 5 p (din trei jocuri), urmate de Spania — 4 p (un joc mai puțin) — în grupa A, respectiv cele ale Bulgariei și Mexicului — 6 p, în grupa B.

SELECȚIONATA olimpică de fotbal a Ungariei își continuă în prezent pregătirile în Spania. Fotbaliștii maghiari au întîlnit într-un meci de verificare formația Mallorca, pe care au învins-o cu scorul de 2—1 (1—0).

LOTUL olimpic de atletism al R. D. Germane a fost prezent în cursul zilei de duminică la un concurs de verificare ce s-a desfășurat la Berlin. Cel mai bun rezultat al reuniunii a fost, așa cum s-a mai anunțat, obținut de Annelie Erhard (în vîrstă de 22 de ani), care, cu timpul de 12,5, a egalat recordul mondial al probei de 100 m garduri. Campionul european în cursa de 110 m garduri, Frank Siebeck, a fost cronometrat în 13,6. Sprintera Baerbel Struppert a cîștigat cursa de 200 m plat în 11,2, iar Petra Vogt a ocupat primul loc în proba de 200 m plat cu timpul de 23,1. Rezultate bune în probele feminine au mai realizat M. Gummel — 19,46 m la aruncarea greutății și A. Raebiger — 6,57 m la săritura în lungime.

ÎNOTĂTORII australieni, în frunte cu Mike Wenden, dublu campion olimpic, Brad Cooper și celebra Shane Gould, recordmană mondială la 100 m și 400 m liber, au sosit la München, unde și-au început antrenamentele în bazinul olimpic. Este interesant de arătat că imediat după ce au sosit, deși călătoria lor cu avionul a durat aproape 30 ore, sportivii australieni s-au deplasat la bazin pentru a se... răcori. Shane Gould a declarat că apa bazinului este foarte bună și că întreaga construcție este remarcabilă. De aceeași părere au fost toți componenții lotului australian.

DELEGAȚIA sportivă a Suediei a sosit la München însoțită de o mică... tipografie. Specialiștii suedezi intenționează ca pe timpul olimpiadei să tipărească un ziar propriu.

PENTRU buna organizare a Jocurilor Olimpice, comandamentul competiției va pune la dispoziție oficialilor, sportivilor și funcționarilor peste 3 000 de autovehicule. Parcul de mașini era mult mai mare dacă „șoferii" se dovedeau mai atenți și nu provocau unele accidente, care au scos din circulație, pînă acum, numeroase vehicule.

SERVICIUL medical al Olimpiadei va fi foarte bine utilat. La dispoziția celor 629 medici și 1 721 de infirmiere vor sta cele mai moderne aparate, 230 de mașini și 100 de ambulanțe. Farmacia a fost înzestrată cu medicamente în valoare de peste 1 500 000 de mărci.

La MOSCOVA au luat sfîrșit întrecerile campionatelor de atletism ale R.S.F.S. Ruse, criteriu de selecție în vederea J.O. În ultima zi de concurs, Iuri Zorin a cîștigat cursa de 400 m plat în 46,6, iar Galina Filatova s-a clasat pe primul loc în proba de săritură în înălțime cu rezultatul de 1,83 m. Alte rezultate: masculin: 5 000 m — Puklakov 13:40,2; aruncarea ciocanului — Hmelițki 74,02 m; feminin: 1 500 m — Raisa Rous 4:14,2. În fotografie: alergătoarea sovietică Ludmila Braghina, care a stabilit un nou record mondial pe 3000 m — 8:53,0.

Corespondență specială pentru „SPORTUL"

127 SPORTIVI DIN R. P. BULGARIA VOR FI PREZENȚI LA MÜNCHEN

● Primul grup pleacă la 20 august ● Șanse mari pentru luptători și halterofili ● Rezultate bune ale atleților

Pe măsură ce ne apropiem de ziua începerii J.O. de vară, atenția opiniei publice sportive din Bulgaria se polarizează tot mai mult spre competiția sportivă de cea mai mare amploare internațională. Interesul față de cea de a 20-a Olimpiadă este sporit atît de creșterea vertiginoasă a performanțelor la numeroase discipline în ultimii ani, cît și de speranțele care se pun în comportarea participanților bulgari, în ocuparea unui loc printre primele 15 țări în clasamentul neoficial pe națiuni. Acest scop este pe deplin realizabil dacă avem în vedere faptul că în 1952 Bulgaria a cîștigat prima medalie, iar la Olimpiadele ce au urmat succesele sportivilor bulgari au evoluat progresiv.

Pregătirile au început încă din 1969 și s-au desfășurat în două etape. În prima, eșalonată pe 1969-1970, lotul de sportivi candidați pentru München era de aproximativ 1300. Numărul lor a fost redus la 600 în etapa a doua. În ultimele luni antrenorii au avut sub supravegherea lor 250 de sportivi și în această perioadă s-a urmărit ca antrenamentele să ducă la cea mai bună formă a sportivilor bulgari în zilele desfășurării J.O.

La München, Bulgaria va participa cu 127 de sportivi și sportive (la Ciudad de Mexico — 120) care vor concura la 16 discipline sportive, față de 13 la Mexico: lupte greco-romane și libere, haltere, canoe și caiac, box, atletism, canotaj, gimnastică (bărbați și femei), natație, tir, pentatlon modern, ciclism (velodrom), scrimă (sabie), călărie, volei și polo. Selecționarea olimpică s-a făcut și continuă să se facă pe baza criteriilor normelor olimpice și a cîștigării concursurilor de calificare.

Vîrsta medie a lotului olimpic bulgar este de 24 ani și 7 luni, fiind mai mică față de cea de la Mexico — 26 ani și 4 luni. Cel mai tînăr este grupul gimnastelor — 19 ani și 8 luni, iar cel mai în vîrstă, cel al trăgătorilor — 31 de ani.

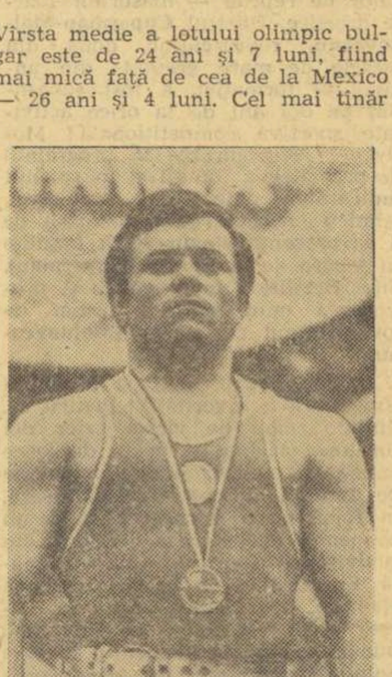

Halterofilul Mladen Kucev — campion european la categoria ușoară, vizează o medalie olimpică

Cei 127 de sportivi bulgari au fost instruiți de 26 antrenori și 11 arbitri. Plecarea la München se va face pe grupuri, în zilele de 20, 24 și 29 august.

Este cert că cele mai mari succese vor fi repurtate de luptători, care vor concura la toate categoriile celor două stiluri. Această afirmație se sprijină pe succesele obținute de luptătorii bulgari la ultima Olimpiadă, la campionatele mondiale și europene, precum și pe recentul campionat european din Polonia. La „libere" este certă participarea vicecampionilor mondiali **Baion Baev** (cat. 52 kg) și **Osman Duranbiev** (+100).

La greco-romane, **Petăr Kirov**, campion olimpic și mondial la cat. 52 kg, **Gheorghi Mărikov** (cat. 62 kg) și **Alexander Tomov** (cat. +100), campioni mondiali și europeni, își au asigurată prezența la München și este de așteptat că vor cuceri medalii. Firește că medalii sau clasarea în primele șase locuri pot obține și alți concurenți bulgari.

Speranțe mari se pun și în halterofili, a căror ultimă evoluție la campionatele europene de la Constanța și la alte competiții internaționale i-au făcut pe specialiști să afirme că la acest sport concurenții bulgari vor putea să se claseze în primele șase locuri la toate categoriile. Cu cele mai mari șanse se prezintă vicecampionul mondial și campion european **Mladen Kucev**, (cat. 67 kg), precum și **Iordan Bikov**, campion european (cat. 75 kg) și **Norair Nurishian**, medaliat cu bronz la ultimul campionat mondial (cat. 60 kg). Din motive disciplinare, nu este certă participarea vicecampionului mondial la cat. 110 kg., **Alexandr Kraicev.**

Campionatul republican de box, recent încheiat, a constituit criteriul cel mai serios pentru desemnarea celor șase pugiliști pentru München.

Ultimele performanțe ale unor atleți bulgari au sporit gradul de optimism în posibilitatea cîștigării de medalii. Astfel, **Iordanka Blagoeva** a sărit recent 1,90 m, **Ivanka Hristova** a aruncat greutatea la 19,55 m, **Diana Iorgova** a realizat la săritura în lungime 6,70 m, iar **Mihail Jelev** a obținut de cîteva ori timpi excelenți la 3000 m obstacole. La atletism vor fi prezenți, la München, 11 sportivi bulgari.

Mai modeste sînt posibilitățile canoiștilor, scrimerilor, cicliștilor, înotătorilor și poloiștilor.

Pe echipe, firește, voleibaliștii, vicecampioni mondiali, își mențin șansele la o medalie.

TOMA HRISTOV

Sofia, 14 august

GAZDELE DOMINĂ ÎN TURUL CICLIST AL SLOVACIEI

BRATISLAVA, 14 (Agerpres). — După disputarea a cinci etape, în Turul ciclist al Slovaciei conduce sportivul cehoslovac Antonin Bartonicek, urmat de compatrioții săi Vladimir Vondracek — la 23 sec și Jan Havelka — la 1:08. Cicliștii români Teodor Puteriti și Nicolae Andronache ocupă locurile 22 (la 15:40) și respectiv 25 (la 18:16).

Etapa a 5-a, desfășurată pe traseul Rimavska Sobota-Prievidza, a fost cîștigată de cehoslovacul Jan Stejskal, cronometrat pe distanța de 149 km în 3h 43:45. Primul sosit dintre rutierii români a fost N. Andronache, clasat pe locul 13 în 3 h 50:47.

ÎNTRECERILE HANDBALIȘTILOR JUNIORI

VARȘOVIA, 14 (Agerpres). — La Plocke, în Polonia, a început un turneu internațional de handbal rezerevat echipelor de juniori. Iată rezultatele înregistrate în prima zi a competiției: Bulgaria — România 16—13; Polonia (A) — R. D. Germană 15—9; U.R.S.S. — Polonia (B) 19—15; Ungaria — Cehoslovacia 23—15.

TINERELE NOASTRE TENISMENE ÎNVINGĂTOARE

ROMA, 14 (Agerpres). — În cadrul competiției internaționale feminine de tenis (rezervată echipelor de tineret), care se desfășoară în localitatea italiană Bogliasco, selecționata României a învins cu 4—1 formația Italiei. Iată rezultatele tehnice înregistrate: Florența Mihai-Belardinelli 6—3, 6—1; Mariana Simionescu-De Gasperi 1—6, 6—1, 6—4; Virginia Ruzici-Atzori 6—1, 6—0; Bregante-Simona Nunweiller 6—1, 6—3; Ruzici, Simionescu-Belardinelli, Riboulet 6—2, 8—6.

HOCHEIȘTII SOVIETICI ÎNVINGĂTORI LA FÜSSEN [R. F. A GERMANIEI]

MÜNCHEN (Agerpres). — Competiția internațională de hochei pe gheață „Thurn und Taxis s-a încheiat la Füssen cu victoria echipei Spartak Moscova. În finală, hocheiștii sovietici au învins cu scorul de 2—1 (1—0, 0—0, 1—1) echipa cehoslovacă Z. K. L. Brno.

ZECIMILE, POATE CHIAR NUMAI SUTIMILE DE SECUNDĂ VOR DECIDE CAMPIONII FINALELOR OLIMPICE DE CAIAC-CANOE

pentru documentarea DV.

La începutul furtunosului sezon competițional preolimpic — și chiar mai tîrziu — specialiștii caiacului și canoei au fost tentați să creadă că la München se vor produce spectaculoase răsturnări de poziții în ierarhia valorică. Acum, însă, toată lumea pare a fi de acord că așa ceva nu se va întîmpla ! Pentru că „scînteierile" de o clipă ale unor echipaje încă neconsacrate, iar învingătoare la diferite regate internaționale, s-au dovedit prea fragile pentru a rezista în primplanul curselor, atunci cînd — la Copenhaga, de exemplu — la start s-a reunit elita europeană a acestui sport. Mai mult, cîteva din echipajele care au debutat senzațional în acest sezon, au pierdut chiar cursa selecției olimpice pentru München !

Nici la această oră nu pot fi date, desigur, verdicte, dar, oricum, pronosticurile au o bază mult mai realistă, chiar dacă la fiecare probă există un puternic pluton de echipaje de valoare apropiată.

Iată, ne gîndim, de pildă, la faptul că finalele întrecerilor feminine nu pot reveni, în mod normal, decît caiacistelor sovietice, care au dominat autoritar toate repetițiile olimpice de anvergură. Problema care se pune este, după părerea noastră, în legătură cu... locurile următoare. De-acum, pronosticurile sînt riscante. La simplu candidează echipajele Ungariei, României, R.D. Germane, R.F. a Germaniei, Olandei și Poloniei. La dublu cele ale Ungariei, României, R.D. Germane, R.F. a Germaniei, Poloniei. După „calculele hîrtiei", poate chiar în această ordine !

Probele masculine de caiac păreau, pînă la Copenhaga, deschise oricărui rezultat. Tot ele anunțau posibile și marile surprize ale întrecerilor olimpice. Cursele de la Bagsvaerd au risipit, însă, în mare măsură iluziile multor echipaje și au prefigurat, credem noi, finalele olimpice de la München. Este greu de presupus că la Jocurile Olimpice vor fi, cu excepția echipajelor din R.D. Germană, alți candidați la medalii decît cei pe care i-am văzut sosind pe primele locuri în regata Copenhaga. Avem în vedere, la proba de simplu, echipajele Uniunii Sovietice, Suediei, Danemarcei, Ungariei și R.D. Germane, la dublu pe cele ale Norvegiei, Austriei, Uniunii Sovietice, Ungariei și României, la 4 pe cele reprezentînd Norvegia, Ungaria, România, Italia, Uniunea Sovietică, R.D. Germană.

Întrecerile de canoe ni se par, totuși, cele în care șansele pot fi evaluate cu un mai mic procent de infirmare. Favoritul nr. 1 la simplu este maghiarul J. Wichman. Adversari principali — Detlef Lewe (în ciuda unor prezențe destul de modeste la regatele internaționale) și Ivan Patzaichin (în cazul selecționării sale pentru această probă). La dublu — o întrecere extrem de echilibrată cu participarea echipajelor Ungariei, Uniunii Sovietice și României.

Fără îndoială, anticipațiile noastre nu anulează șansele de afirmare ale celorlalte echipaje, ci încearcă doar să evalueze situațiile existente la această oră în urma grelelor examene de valoare susținute pe pistele de apă de la Plovdiv, Tampere, Snagov, Copenhaga, dar și pe altele la care sportivii români nu au putut să fie prezenți.

Spuneam, la începutul acestor însemnări, că se prevede în general o păstrare a pozițiilor fruntașe cucerite de diferite echipaje în ultimii ani, îndeosebi la campionatele mondiale de la Belgrad. Aceasta nu presupune, însă, aceeași ordine în plutonul fruntaș. Echipajele pe care le considerăm consacrate și capabile de a se menține în lupta pentru titluri și medalii au, în majoritatea cazurilor, valori extrem de apropiate și astfel oricare dintre ele poate cîștiga sau... pierde cîteva locuri în clasamentul primilor 6. Tocmai acest echilibru valoric i-a determinat pe mulți specialiști să considere că nivelul întrecerilor de la München va fi deosebit de ridicat, că performanțele vor fi net superioare celor înregistrate la edițiile trecute și că la toate finalele învingătorii vor fi stabiliți de zecimi sau chiar sutimi de secundă diferență.

Fără îndoială, toate privirile se îndreaptă încă de pe acum spre întrecerile finale și întrebarea principală este: care vor fi campionii olimpici ? În același timp, însă, se manifestă un interes deosebit și în legătură cu șansele de afirmare ale celor mai puternice echipe. După toate probabilitățile, echipa Uniunii Sovietice nu va pierde primul loc; ea va domina și întrecerile de la München. Dar, cît de mult se va apropia — prin bilanțul general — echipa Ungariei și — sperăm — cea a României ? Să nu omitem, de asemenea, formațiile reprezentative ale Norvegiei, R.D. Germane, Suediei...

În disputa olimpică — doar șapte titluri !

Canoistul vest-german Detlef Lewe rămîne unul dintre favoriții probei de simplu

MECIURI DE FOTBAL PESTE HOTARE

IUGOSLAVIA — TURCIA ÎN FINALA „CUPEI BALCANICE"

Finala „Cupei Balcanice" la fotbal, competiție rezervată echipelor de tineret, se va disputa între selecționatele Iugoslaviei și Turciei. În partida pentru locurile 3—4 se vor întîlni reprezentativele Bulgariei și Albaniei.

În ultimele două meciuri disputate, echipa Turciei a învins la limită cu scorul de 1—0 (0—0) formația României, iar selecționatele Iugoslaviei și Greciei au terminat la egalitate: 0—0.

JIUL PETROȘANI PIERDE CU 7—0 !

Reprezentativa de fotbal a Poloniei, care se pregătește pentru turneul olimpic de la München, a susținut la Varșovia un meci de verificare cu formația Jiul Petroșani. Victoria a revenit gazdelor cu scorul de 7—0 (4—0), prin golurile înscrise de Lubanski (3), Deyna (2) și Gadocha (2).

TORPEDO MOSCOVA A CÎȘTIGAT „CUPA U.R.S.S."

Pe stadionul „V. I. Lenin" din Moscova, în prezența unei asistențe record de peste 100 000 de spectatori, s-a disputat rejucarea finalei „Cupei U.R.S.S." la fotbal între echipele Spartak Moscova și Torpedo Moscova. După cum se știe, în primul joc scorul a fost egal: 0—0. Și de data aceasta, după 120 de minute de joc, cele două echipe s-au aflat la egalitate: 1—1. Pentru prima oară în istoria competiției s-a recurs la executarea loviturilor de la 11 m, pentru stabilirea formației cîștigătoare. Victoria a revenit cu scorul de 6-2 fotbaliștilor de la Torpedo. Este pentru a cincea oară cînd echipa Torpedo Moscova își adjudecă trofeul.

TELEX • TELEX • TELEX • TELEX • TELEX • TELEX

La Champaign (Illinois) s-a disputat meciul internațional feminin de atletism dintre echipele SUA și Canadei. Atletele americane au obținut victoria cu scorul de 90—45 puncte. Sprintera Iris Davis a egalat recordul mondial în proba de 100 yarzi, fiind cronometrată cu timpul de 10,3. Echipa SUA (Debra Edwards, Madeline Manning, Mable Fergerson, Kathy Hammond) a stabilit un nou record al lumii în proba de ștafetă 4x440 yarzi cu rezultatul de 3:33,9. Alte rezultate: 200 y — McManus (SUA) 23,3; 440 y — Kathy Hammond (SUA) 52,2; 880 y — Wendy Koenig (SUA) 2:05,4; 1500 m — Francie Larrieu (SUA) 4:10,7; înălțime — Louise Hanna (Canada) 1,72 m; 100 mg — Patty Johnson (SUA) 13,1; lungime — White (SUA) 6,77 m; disc — Olga Connoly (SUA) 53,71 m; suliță — Kathy Schmidt (SUA) 59,09 m.

■

În cadrul campionatelor unionale de natație, care se desfășoară la Moscova, Igor Grivennikov a stabilit un nou record al URSS în proba de 200 m liber, cu timpul de 1:56,1. Cu un nou record unional s-a încheiat și cursa feminină de 200 m liber, în care Tatiana Zolotinskaia a fost cronometrată în 2:11,3. În proba feminină de 200 m bras, victoria a revenit Galinei Prozumenșcikova cu 2:43,3.

Proba de simplu femei din cadrul campionatului european de tenis rezervat amatorilor a fost cîștigată de jucătoarea sovietică Marina Kroșcina, învingătoare în finală cu 1—6, 6—2, 6—2 în fața compatrioatei sale Olga Morozova. În partida pentru locurile 3—4, Biriukova (URSS) a dispus cu 1—6, 6—2, 7—5 de Kozeluhova (Cehoslovacia). În semifinalele probei de simplu bărbați s-au înregistrat următoarele rezultate: Baranyi (Ungaria) — Machan (Ungaria) 6—1, 6—3, 6—0; Metreveli (URSS) — Szoke (Ungaria) 3—6, 6—3, 6—2, 1—6, 6—0.

■

Turneul internațional de tenis de la Indianapolis s-a încheiat cu succesul jucătorului sud-african Bob Hewit, care l-a învins în finală cu 7—6, 6—1, 6—2 pe americanul Jimmy Connors. În semifinale, Hewitt eliminase pe japonezul Sakai, iar Connors pe McMillan (R.S.A.). Finala probei de simplu femei s-a încheiat cu victoria surprinzătoare a tinerei tenismane americane Chris Evert (17 ani), care a întrecut-o cu 7—6, 6—1 pe campioana australiană Evonne Goolagong, principala favorită a concursului.

■

Tenismanul englez Mark Cox a cîștigat proba de simplu bărbați din cadrul turneului internațional de la Cleveland. El l-a învins în finală cu 6—3, 4—6, 4—6, 6—3, 6—4 pe australianul Ray Ruffels. Proba de dublu masculin a revenit cuplului Roger Taylor (Anglia) — Cliff Drysdale (R.S.A.), care a dispus cu 7—6 6—3 de perechea Charles Pasarell (Porto Rico) — Frank Froehling (SUA).

■

150 000 de spectatori au urmărit pe circuitul de la Zeltweg competiția internațională automobilistică „Marele premiu al Austriei", contînd pentru campionatul mondial (formula I). Confirmînd forma excelentă manifestată în acest sezon, campionul brazilian Emerson Fittipaldi a terminat învingător și în această dificilă cursă. Pe o mașină „Lotus", el a parcurs 319.200 km în 1h 29:16,66, realizînd o medie orară record de 214,550 km. Pe locurile următoare s-au situat Denis Hulme (Noua Zeelandă) pe „McLaren" — 1h 29:17,84, Peter Revson (SUA) pe „Mc Laren" — 1h 29:53,19, Mike Hailwood (Anglia) pe „Surtees" — 1h30:01,42 și Chris Amon (Noua Zeelandă) pe „Matra-Simca" — 1h 30:02,30. În clasamentul campionatului mondial conduce autoritar Emerson Fittipaldi, cu 52 puncte, urmat de Jackie Stewart (Anglia), Denis Hulme — 27 p și Jackie Ickx (Belgia) — 25 p.

AGENDA SĂPTĂMÎNII

14—19 BASCHET
Turneul de calificare pentru J.O., la Augsburg.
14—19 TENIS
Campionatele internaționale ale Canadei, la Toronto.
14—19 VOLEI
Turneul „Prietenia" în R.D. Germană.
14—20 BASCHET
Turneul echipei masculine de seniori a României în R.P. Chineză
15 FOTBAL
Finala campionatului balcanic pentru echipele de tineret la Izmir.
15—16 ATLETISM
„Memorialul Hans Braun" la München.
17—20 AUTOMOBILISM
Raliul celor 1000 de lacuri (Finlanda).
19—20 NATAȚIE
Jocurile Balcanice, la Izmir.
20 FOTBAL
Canada — S.U.A. și Trinidad — Antigua în preliminariile C.M. 1974 și Polonia — U.R.S.S. (amical) la Varșovia.

Redacția și administrația: București, str. Vasile Conta nr. 16; telefoane: centrala 11.10.05, secția corespondenți 11.51.09, interurban 72 și 286; telex: sportrom buc. 180. Tiparul I. P. „Informația", București 40.368

Biblioteca municipală
Tîrgu-Mureș

PROLETARI DIN TOATE ȚĂRILE, UNIȚI-VĂ!

Sportul

ZIAR AL CONSILIULUI NAȚIONAL PENTRU EDUCAȚIE FIZICĂ ȘI SPORT

ANUL XXVIII — Nr. 7148 | 4 PAGINI 30 BANI | Miercuri 16 august 1972

23 AUGUST
30 DECEMBRIE

TOATE EFORTURILE ÎN SLUJBA UNUI SINGUR OBIECTIV: CINCINALUL ÎNAINTE DE TERMEN!

PRODUSE DE CALITATE, OAMENI DE CALITATE

Uzina de medicamente București — Secția „Foliat" cunoaște în aceste zile, ca întreaga țară, febra apropiatului eveniment: aniversarea Eliberării. Se desfășoară multiple acțiuni pentru mai buna organizare a producției, se concentrează toate energiile pentru depășirea prevederilor planului, se remarcă dorința întregului colectiv de a răspunde în mod exemplar chemării lansate de Conferința Națională a partidului de a da viață angajamentelor luate în cinstea zilei de 23 August și a celei de a XXV-a aniversări a Republicii; pe scurt se manifestă din plin viața de uzină.

Iar viața de uzină, după cum bine se știe, e viața unui organism viu în care se afirmă și se manifestă multiplele calități ale membrilor săi. Paralel cu realizările în producție, cu desfășurarea eforturilor de muncă, se cultivă și se dezvoltă trăsăturile multilaterale ale omului societății noastre.

Dacă ar fi să vorbim în cifre s-ar putea da numeroși indici elocvenți în a ilustra mobilizarea întregului colectiv al secției „Foliat" pentru un singur scop: îndeplinirea înainte de termen a planului cincinal. Dar oare, ce poate fi mai edificator, în acest sens, decît dialogul purtat cu **Costel Dan**, laborantul, ce pînă nu de mult mai era fundaș dreapta la echipa de fotbal „Automatica"?. Un dialog viu, în care cuvîntul CALITATE apărea mereu ca un lait-motiv, spus cu pasiune. Sau ca exemplul Mariei Ivan, secretara organizației U.T.C. din secție? Fosta cîrmace la canotaj academic este astăzi „cîrma" multor inițiative și acțiuni din secție. Tot ea este aceea care îndeamnă și reunește colectivul tinerilor în excursiile turistice foarte des organizate pe cele mai diverse trasee montane.

„Pentru noi, ne spune Paul Iavorschi, muncitor la secția întreținere a stației de gaze, afirmarea deplină a capacităților și forțelor ce le avem, reprezintă principala preocupare, sensul călăuzitor al întregii noastre activități și pregătiri. Căci, e necesară, într-adevăr, o pregătire continuă și multilaterală. Iar în această pregătire, un loc însemnat îl are și cultivarea prin sport a calităților fizice, componentă deloc neglijabilă printre trăsăturile omului nou. Astfel că, deși se lucrează în trei schimburi, salariații (sau mai bine zis salariatele — ele reprezentînd marea majoritate) din secția noastră găsesc timp pentru a practica diferite sporturi, chiar dacă nu întotdeauna cu scopul performanței". Cu toate acestea, cel care ne vorbește a urcat nu o dată pe podiumul premianților. Paul Iavorschi a cîștigat de cinci ori titlul de campion național la canotaj academic (juniori).

Elan tineresc, creație, dăruire, iată cuvinte ce pot fi spuse despre modul de muncă și de viață al acestor tineri. Semnificația lor e una singură: dorința de a nu rămîne la urmă în marea competiție socialistă — afirmarea omului nou.

Claudiu SECARĂ

ȘEDINȚA COMUNĂ A C.N.E.F.S. ȘI A COMITETULUI OLIMPIC ROMÂN

170 DE SPORTIVI ROMÂNI LA OLIMPIADĂ

EI VOR PARTICIPA LA 86 DE PROBE DIN 16 SPORTURI

Ieri a avut loc ședința comună a Comitetului Executiv al Consiliului Național pentru Educație Fizică și Sport și a Comitetului Olimpic Român, pentru definitivarea delegației sportive a Republicii Socialiste România la cea de a XX-a ediție a Jocurilor Olimpice de vară care vor începe la 26 august 1972 la München.

Președintele C.N.E.F.S. și al C.O.R., Anghel Alexe, după ce a făcut o succintă expunere asupra etapelor de pregătire a lotului olimpic român și a arătat criteriile care au stat la baza selecționărilor, a informat asupra ultimei perioade de pregătire a candidaților olimpici și despre măsurile luate pentru reprezentarea la Olimpiadă a mișcării sportive românești la nivelul cerințelor actuale.

Vorbitorul a arătat că în urma aprecierilor federațiilor de specialitate și a antrenorilor loturilor olimpice, precum și după analize amănunțite, s-a stabilit ca la Jocurile Olimpice de la München să participe 170 de sportivi români la 16 ramuri sportive, în 86 de probe. În totalul de 170 de sportivi au fost incluși 25 de tineri talentați, de perspectivă, pentru acomodarea lor cu marile concursuri și în vederea pregătirii acestora pentru Jocurile Olimpice din 1976 de la Montreal.

La Olimpiada de la München vor mai face deplasarea antrenorii loturilor olimpice, medici, arbitri români invitați de Comitetul de organizare, reprezentanți ai federațiilor române în federațiile internaționale, specialiști care vor participa la congrese internaționale.

Comitetul Executiv al C.N.E.F.S. și C.O.R. au aprobat componența delegației olimpice române.

ROMÂNIA MÜNCHEN'72

AZI, FLACĂRA OLIMPICĂ SOSEȘTE LA TIMIȘOARA

DEVA, 15 (prin telefon). După ce a poposit o noapte în orașul de pe rîul Cibin, flacăra olimpică și-a continuat marți drumul spre München. Nenumărați cetățeni au aplaudat caravana care poartă simbolul Jocurilor Olimpice pe teritoriul patriei noastre. Sportivii sibieni au predat ștafeta, într-un cadru festiv, reprezentanților tineretului sportiv din județul Alba, care au purtat flacăra olimpică printre ovații și urale pînă în dreptul comunei Aurel Vlaicu, unde a fost așteptată de numeroși locuitori ai comunelor învecinate, îmbrăcați în frumoase costume naționale.

La ora 14,13, flacăra olimpică a intrat în județul Hunedoara, pe noua și simbolica sa poartă de la borna kilometrică 352. Purtată pe ultimii metri ai județului Alba de fotbalistul Dumitru Dinea, de la Metalurgistul Cugir, torța a fost transmisă atletei Dorina Bistrean, elevă la liceul „Aurel Vlaicu" din Orăștie. Străjuită de un grup alegoric al dacilor, purtînd vestitul lor stindard de luptă, în acompaniamentul trompeților pionieri din Orăștie și în prezența a numeroși cetățeni, turiști români și străini, flacăra olimpică a făcut primii „pași" pe meleagurile hunedorene. Ea a parcurs într-o atmosferă de entuziasm general, cu flori, ovații și îndelungi urale, următorul traseu: Orăștie — Simeria Veche — Călan — Hunedoara. În „cetatea de foc", Hunedoara, a avut loc un ceremonial de salut al ștafetei, care a fost adusă aici de fostul campion național la 800 m plat, Ștefan Beregszaszi. În scurta sa alocuțiune de primire, tov. Viorel Răceanu, prim vicepreședinte al Consiliului popular municipal, a adus salutul siderurgiștilor și constructorilor hunedoreni adresat J.O.,

În drum spre Deva, unde flacăra olimpică va rămîne peste noapte, convoiul a fost însoțit de aceleași urale și ovații. În ultimul schimb, ea a fost purtată de unul dintre performerii maratonului românesc, Alexandru Arnăutu. El a aprins torța instalată pe un postament situat la capătul bulevardului central, în fața bătrînei cetăți a Devei. La această entuziastă festivitate au participat mii de cetățeni. În jurul tribunei oficiale, pionieri, sportivi, mineri, energeticieni, îmbrăcați în costume specifice, au format un adevărat careu viu. Din partea oficialităților au fost prezenți tovarășii Aron Colcer, primarul municipiului, Sabin Boticiu, vicepreședinte al Consiliului popular județean, Alexandru Voiculescu, prim vicepreședinte al Consiliului popular municipal, și alți reprezentanți ai organelor locale

N. STANCIU — coresp. județean

TRASEUL FLĂCĂRII OLIMPICE
Miercuri 16 august

• Ștafeta va porni, la ora 7, de la Deva, din fața hotelului Dacia, pe următorul traseu: **ZAM** (ora 9,10), **LIPOVA** (11,40), **ARAD** (13,50), **ORȚIȘOARA** (16), **TIMIȘOARA** (16,50), unde va rămîne peste noapte.

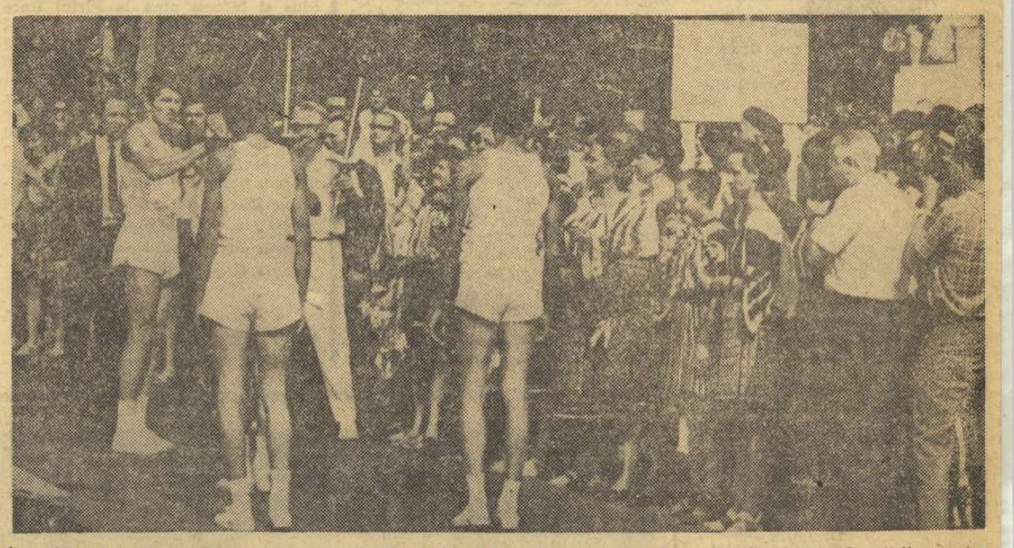

În mijlocul unui entuziasm tineresc, flacăra olimpică străbate multe dintre satele și orașele țării noastre.
Foto: Paul ROMOȘAN

LA CASA ZIARIȘTILOR DIN CAPITALĂ

ADUNARE FESTIVĂ CONSACRATĂ „ZILEI PRESEI ROMÂNE"

La Casa ziariștilor din Capitală a avut loc, marți, o adunare festivă, în cadrul căreia a fost sărbătorită „Ziua presei române".

Au luat parte membri ai C.C. al P.C.R., redactori șefi, redactori și corespondenți voluntari ai presei centrale și periodice, ai Agenției Române de Presă „Agerpres", radioului și televiziunii, tipografi, reprezentanți ai Ministerului Afacerilor Externe și ai Consiliului Culturii și Educației Socialiste, activiști de partid, membri ai uniunilor de creație.

Despre importanța „Zilei presei române", care coincide cu a 41-a aniversare a ziarului „Scînteia", a vorbit Traian Pușcașu, vicepreședinte al Comitetului de Stat al Radioteleviziunii.

În încheierea adunării festive, participanții au adresat o telegramă Comitetului Central al P.C.R., tovarășului Nicolae Ceaușescu, în care se spune:

Gazetarii comuniști sînt pe deplin conștienți că întreaga activitate a mijloacelor moderne de informare în masă din țara noastră trebuie îndreptată, în continuare, spre mobilizarea întregului potențial de energie și creație al poporului, pentru realizarea obiectivelor Congresului al X-lea al P.C.R., ale recentei Conferințe Naționale, pentru îndeplinirea prevederilor cincinalului înainte de termen. În același timp, ei consideră ca o sarcină de onoare misiunea de a milita cu dăruire comunistă pentru înfăptuirea vastului program de făurire a omului nou, cu o înaltă conștiință, patriot devotat, constructor entuziast al societății socialiste multilateral dezvoltate.

Vă încredințăm, iubite tovarășe secretar general, că ziariștii — activiști într-un important domeniu al ideologiei și educației socialiste — pun mai presus de orice slujirea cu devotament nețărmurit a partidului, patriei și poporului, datoria de a milita activ și eficient pentru triumful politicii marxist-leniniste a Partidului Comunist Român.

Însuflețiți de aceste înalte convingeri — se spune în încheierea telegramei —, de sarcinile programatice de deosebită importanță trasate de Partidul Comunist Român, ziariștii din întreaga țară, fără deosebire de naționalitate, țin să asigure conducerea partidului că vor activa mai departe, fără preget, pentru a răspunde cu cinste înaltelor comandamente puse în fața lor, în numele prezentului socialist, al viitorului comunist al patriei noastre.

(Agerpres)

GIMNAȘTII ÎNTR-O FORMĂ REMARCABILĂ

Echipa olimpică masculină de gimnastică și-a încheiat și ea evoluția-test prin prezentarea, ieri după-amiază, pe podiumul special de la sala Floreasca a exercițiilor liber alese. Gripat și cu febră, Mihai Borș n-a mai putut lua startul în întrecerea de marți, astfel că doar șapte sportivi (probabil că ei vor face deplasarea la München) au concurat și în ziua a doua.

După exercițiile impuse, cînd echipa s-a arătat într-o formă excelentă, aproape toți componenții ei evoluînd la un nivel neatins încă în acest sezon — siguranță, precizie, ținută ireproșabilă — ieri olimpicii noștri ne-au arătat că, realmente, sînt în bună dispoziție de concurs, au avut aparate la care s-au prezentat ca veritabili maeștri, dar și-au permis și mici relaxări, urmate — firesc — de ratări sau execuții neconvingătoare. În general, însă, judecînd după cele două zile de competiție, formația noastră masculină ne dă speranțe într-o comportare bună la Jocurile Olimpice.

Dan Grecu a manifestat din nou multă constanță, dominîndu-și colegii de echipă și clasîndu-se fără dificultate pe primul loc (107,40 p.). O revenire spectaculoasă a înregistrat fostul campion absolut al țării, Petre Mihaiuc, situat pe locul secund (106,80 p), grație mai ales bunei evoluții de la liber alese, cînd el ne-a arătat că poate redeveni... Petre Mihaiuc, în nota bună de la Brașov — Constantin Petrescu (106,10 p) și Mircea Gheorghiu (105,65 p). Păunescu și Coșariu au executat dublu salt la sol, este adevărat și cu ajutor, dar sperăm că la J.O. ei să-l poată prezenta foarte bine. Mai oscilant în comportări, Nicolae Oprescu, lipsit încă de rezistență. Rămîne ca următoarele 12 zile să fie folosite chibzuit pentru ca echipa noastră masculină să-și mențină și să-și poată spori chiar forma sportivă.

PETRE MIHAIUC

ROMÂNIA—U.R.S.S.

ULTIMA VERIFICARE A HANDBALIȘTILOR ÎNAINTEA J.O.

Apele s-au limpezit, de cîteva zile, în cadrul lotului olimpic de handbal. Acum, incertitudinea selecției nu mai constituie pentru nimeni un factor psihologic obsedant, deoarece imediat după turneul de la Ploiești, cei doi antrenori ai lotului, **Nicolae Nedef** și **Oprea Vlase** s-au decis asupra celor 16 jucători care vor face deplasarea la Jocurile Olimpice. În aceste condiții, deci, selecționata română va întîlni mîine, la Ploiești, reprezentativa Uniunii Sovietice, într-un prim meci (cele două formații vor mai juca împreună sîmbătă 19 august), care se anunță deosebit de echilibrat și extrem de interesant

Partida dintre selecționatele olimpice ale României și Uniunii Sovietice are loc mîine, de la ora 20, în sala Victoria din Ploiești. În jurul orei 22,40 televiziunea va transmite joi înregistrarea integrală a acestei întîlniri.

în ceea ce privește verificarea capacității generale a echipei române

Spunem acest lucru, deoarece, în ultima perioadă de timp, handbaliștilor români le-au fost opuși adversari de o valoare, să zicem, medie, aceasta pentru că s-a urmărit, în principal, realizarea unei adaptări treptate la jocuri dificile. Acum, însă, problema nu se mai pune așa. Jucătorii sovietici alcătuiesc una dintre cele mai redutabile formații de handbal din lume în ciuda faptului că palmaresul lor nu are o rezonanță deosebită. „Piesa" cea mai reprezentativă a acestui palmares o constituie locul IV ocupat la C.M. din 1967, unde în lupta pentru medaliile de bronz handbaliștii sovietici au fost întrecuți de selecționata României, la capătul unui meci extrem de echilibrat, în care victoria s-a decis în prelungiri: 21—19 (18—18, 8—11). Interesant este că cele două

Călin ANTONESCU

(Continuare în pag. a 2-a)

După cum s-a putut constata cu ocazia Cupei Municipiului București, stadionul 23 August este bine pregătit pentru reluarea campionatului Diviziei A de fotbal. În imagine, o fază de la cea mai valoroasă partidă a competiției, jocul Steaua—Dinamo

PENTRU O MAI BUNĂ GOSPODĂRIRE A STADIOANELOR ȘI TERENURILOR

În ultimii ani, baza materială a activității sportive a cunoscut o dezvoltare din ce în ce mai mare, fapt ce a făcut ca, pe lîngă celelalte sporturi, și fotbalul să fie unul din principalii beneficiari ai acestor realizări.

Cu sprijinul organelor locale de partid și de stat, aceste baze sportive s-au dezvoltat continuu, iar astăzi putem spune că nu există oraș fără să aibă amenajat cel puțin un teren pe care să se organizeze jocuri de fotbal.

Pentru îmbunătățirea bazelor sportive au fost alocate importante fonduri, atît din partea organelor centrale, cît și a celor locale, de aceea nu trebuie să ne fie indiferent felul cum acestea sînt folosite și întreținute, pentru asigurarea condițiilor de pregătire a jucătorilor și de organizare a jocurilor de fotbal în mod corespunzător.

Putem spune că în multe localități, C.J.E.F.S., cluburile și asociațiile sportive dovedesc grijă în gospodărirea bazelor sportive existente, astfel încît atît sportivii cît și spectatorii vin cu plăcere la aceste baze sportive. Exemple bune avem la orașele Pitești, Ploiești, Bacău, Tîrgoviște, Baia Mare, Craiova, Galați, Piatra Neamț, Brașov, Cluj, București și în multe alte centre, pentru care, cu această ocazie, felicităm gospodarii respectivi, dorind ca, și în continuare, să manifeste același interes în menținerea și dezvoltarea bazelor sportive.

Este cunoscut faptul că, pentru organizarea jocurilor de fotbal, terenurile trebuie să îndeplinească anumite condițiuni cerute de regulamentele organelor internaționale și interne de resort. Acest lucru a făcut ca marea majoritate a proprietarilor de terenuri să se încadreze în limita acestor norme, asigurînd astfel a bună desfășurare a întrecerilor de fotbal. Cu toate că în anul competițional 1971/1972 Divizia C a fost majorată cu încă 40 de noi echipe, se poate spune că aceste echipe județene promovate într-un eșalon superior au înțeles că pentru a juca în această categorie trebuie să te prezinți și cu alte condiții, superioare, în ceea ce privește baza materială. Trecînd acest examen, care pentru unele asociații sportive la început a fost destul de greu, ne-am putut da seama că acolo unde este interes și dragoste pentru acest sport, se pot realiza și obține rezultate din cele mai frumoase. Exemple se pot da: echipele din localitățile Vaslui, Roman, Buzău, Tg. Ocna, Babadag, Mija, Cavnic, Zalău etc.

Cu toate că în problema dezvoltării bazelor sportive pentru fotbal s-au făcut pași însemnați, totuși avem încă destule neajunsuri din partea unor deținători de terenuri și baze sportive, care încă nu privesc cu destulă responsabilitate gospodărirea acestora. În repetate rînduri, F.R. Fotbal a făcut apel la grija ce trebuie avută pentru întreținerea și punerea la punct a terenurilor de joc, a anexelor ce sînt folosite de jucători și arbitri, apel care nu a găsit întotdeauna înțelegerea respectivă, mai mult, s-a desconsiderat în multe cazuri chiar asigurarea minimului necesar pentru organizarea unui joc de campionat. Avem

FL. TĂNĂSESCU
secretar general al F.R. Fotbal

(Continuare în pag. a 3-a)

• **Teodor Ionescu** a spus apăsat: NU! **Cine este Teodor Ionescu? Un antrenor tînăr, de 30 de ani. Antrenorul discobolei Carmen Ionescu.** Acest „nu" se referă la concursul preolimpic care începe peste cîteva zile la München și în care sînt angajate celelalte discobole ale noastre. Cu siguranța tinereții sale, Teodor Ionescu a spus că **„acest concurs nu este prevăzut în programul de lucru al aruncătoarei Carmen Ionescu".** Unul din admiratorii tînărului antrenor susține, mai în glumă, mai în serios, că Teodor Ionescu este oricînd capabil să susțină că săritura de 8,90 m a lui Bob Beamon a avut unele imperfecțiuni tehnice. Un omagiu adus tinereții...

• În anul în care avea să devină student, Anton Pongrat s-a întors de la Teheran cu titlul de campion mondial (de tineret) la spadă. Recent, el a terminat studiile obținînd diploma de medic stomatolog, iar prietenii săi susțin că ar trebui să marcheze evenimentul cu o nouă performanță sportivă. **„Și încă una care să ne lase pe toți cu gura căscată... Ca la dentist!"** — a adăugat cel mai mucalit dintre ei.

• **Ion Țiriac la Jocurile Olimpice!** Înainte de a pleca spre Toronto, Ion Țiriac ne-a asigurat că va face tot posibilul pentru a se opri la München, pe drumul de întoarcere de la Forest Hills. Atracția exercitată de Jocurile Olimpice față de Ion Țiriac nu este de dată recentă. În anul 1964, el a participat, ca sportiv activ, la Olimpiada de iarnă de la Innsbruck.

• Iolanda Balaș: **„Am auzit că talentata noastră săritoare Cornelia Popescu nu va mai pleca la München. E adevărat, rezultatele ei din ultima vreme nu sînt dintre cele mai bune. Totuși, experiența ei olimpică de la Ciudad de Mexico și medalia de argint de la Helsinki ar fi putut să fie un argument în favoarea ei. Cornelia a avut un traumatism în cursul lunii februarie. I s-a recomandat o operație de menisc. Temîndu-se că această operație ar putea să o îndepărteze de lotul olimpic, ea a amînat-o. Rezultatele mai slabe de astăzi se datorează lipsei de decizie, pentru menajarea meniscului. Și așa, însă, cred că Cornelia ar putea sări 1,85 m. Iar cu 1,85 m „din prima", într-o probă în care înălțimea următoare este, în general, 1,88 m, orice e posibil. Păcat..."**

Jurnal OLIMPIC
16-26 august

• **Dumitru Gheorghiu, fost campion național de box,** primul antrenor al lui Marian Culineac, este nelipsit din sala de antrenament a olimpicilor noștri. El urmărește, cu o grijă părintească, toate mișcările fostului său elev. Gestul boxerului Dumitru Gheorghiu vorbește de la sine.

• Pentru numeroșii cititori care ne-au întrebat în legătură cu absența lui Csaba Dosa din lotul olimpic, iată părerea lui Ion Söter: **„Csaba nu poate fi acuzat în nici un caz de inferioritate. Mai mult decît atît, el a forțat, poate, prea mult, într-o perioadă în care urmările unei întinderi nu se lichidaseră. Aceasta este principala cauză a așa-zisei dispariții a meritosului nostru medaliat cu argint de la Helsinki".**

• Pentru a ușura viața ziariștilor sportivi din lumea întreagă, prezenți la München, **Comitetul Olimpic Român a editat 8 volume** îngrijit tipărite, cu multe ilustrații, prezentînd aspecte variate din realitățile sportului românesc. Cele opt broșuri bilingve (în engleză și germană) poartă titlurile: **„Careul magic românesc", „Tradiție și valoare în scrima românească", „Campionii români ai pistelor de apă", „Handbalul românesc. Cînd? Cine?", „Decarii de aur ai tirului românesc", „Medaliile voinicilor din Carpați", „60 de ani de atletism românesc", „Educația fizică și sportul în România".** S-a editat, de asemenea, un pliant intitulat **„Despre sportul românesc"**, care va figura în expoziția olimpică de la München.

• **Bucătarul Tamas Wichmann,** care a cîștigat, nu de mult, pentru a... 12-a oară titlul de campion al Ungariei la canoe simplu și care, în virtutea titlurilor de campion european (1969) și mondial (la dublu, în 1970 și 1971), este considerat principalul favorit olimpic al probei de simplu, a declarat unui ziarist: **„Doresc să obțin medalia de aur dar știu totodată, că am rivali foarte puternici în vest-germanul Lewe, în românul Patzaichin și probabil în sportivul sovietic ce va lua startul în această probă".**

• Integrîndu-se perfect în spiritul olimpic al păcii și prieteniei, **tineri uteciști și pionieri de pe întreg cuprinsul țării noastre au trimis pe adresa lotului olimpic român peste 1 000 de suveniruri** pe care sportivii noștri le vor dărui prietenilor lor sportivi din satul olimpic. Un gest frumos.

În întîmpinarea ZILEI DE 23 AUGUST ŞI A CELEI DE A XXV-A ANIVERSĂRI A REPUBLICII

CU ANGAJAMENTUL ANUAL ÎNDEPLINIT

Punînd mai presus de orice dorinţa fierbinte de a îndeplini sarcinile de plan înainte de termen, de a cinsti evenimentele de seamă din viaţa poporului nostru, colectivele mai multor întreprinderi sibiene şi-au îndeplinit de pe acum planurile anuale.

Fabrica „Drapelul roşu" este una din unităţile industriale sibiene al cărei colectiv de muncă desfăşoară a prodigioasă activitate. În zilele ce au urmat Conferinţei Naţionale a partidului, muncitorii, tehnicienii, inginerii acestei unităţi au trecut cu şi mai mare însufleţire la traducerea în fapt a bogatului program de dezvoltare a economiei noastre socialiste, a hotărîrilor adoptate de marele forum al comuniştilor.

Dintr-o discuţie purtată cu ing. **Toma Popa**, directorul fabricii, am reţinut un fapt deosebit: **În marea întrecere, colectivul de aci raportează îndeplinirea la această dată a angajamentului anual privind depăşirea planului producţiei marfă (6 milioane lei).** O contribuţie de seamă şi-au adus-o muncitorii şi tehnicienii secţiei de tricotaje lînă care, odată cu eforturile depuse pentru depăşirea planului reuşesc să sporească necontenit şi volumul produselor livrate beneficiarilor externi. **Aceste preocupări constituie garanţia îndeplinirii înainte de termen a planului de export.**

Tot cu cinci luni mai devreme îndeplineşte angajamentul anual de producţie şi colectivul întreprinderii **„Flamura roşie"**. Faţă de 7 milioane lei, angajamentul de depăşire a producţiei marfă, luat de colectivul întreprinderii pe întreg anul 1972, pînă la finele lunii iulie valoarea producţiei marfă obţinută peste plan a ajuns la 7,7 milioane lei. Această depăşire substanţială a permis să se realizeze peste prevederile planului 600 mii bucăţi ţevi, pînii de masă plastică şi peste 30 tone diverse tipuri de tuburi din hîrtie pentru industria textilă, 14 mii umeraşe din material plastic, rezerve de mine cu pastă şi alte bunuri de larg consum, precum şi o cantitate însemnată de accesorii şi piese de schimb din bachelită şi aminoplast pentru industria uşoară.

O dată cu dezbaterile ce vor avea loc în aceste zile la nivel de secţii, apoi în cadrul adunării cu reprezentanţii oamenilor muncii, pe marginea activităţii desfăşurate pentru îndeplinirea sarcinilor de plan pe primul semestru al anului, colectivul de muncă al întreprinderii „Flamura roşie" — Sibiu, îndrumat de către comitetul de partid, va analiza şi posibilitatea de majorare a angajamentului pe anul 1972 la producţia marfă.

Şi harnicul colectiv de salariaţi ai fabricii de stofe **„Libertatea"** se pregăteşte să întîmpine ziua de 23 August cu noi şi importante succese în muncă. Angajaţi plenar în marea întrecere socialistă, muncitorii acestei importante unităţi economice sibiene sînt în măsură să raporteze, odată cu încheierea primei decade a acestei luni, realizarea şi depăşirea angajamentelor luate pînă la sfîrşitul anului la o serie de indicatori.

Astfel depăşirea realizată la valoarea producţiei globale se cifrează la aproape 19 milioane lei, cu 843 mii lei peste angajamentul anual, iar valoarea produselor livrate peste angajament la fondul pieţii însumează circa 3 milioane lei.

Concretizate în unităţi fizice, depăşirile semnalate echivalează cu: 16 200 m.p. ţesături tip lînă (cu 1 200 m.p. mai mult decît prevedea angajamentul) 36.200 m.p. textile neţesute (cu 1 200 m.p. peste angajament), 61 200 m.p. vatelină şi 3 900 kg vată de croitorie.

Încurajaţi de aceste succese, muncitorii de aici sînt hotărîţi să suplimenteze — cu ocazia apropiatei adumări generale a oamenilor muncii — angajamentele luate, în conformitate cu marile disponibilităţi de creştere a producţiei pe care le au.

Ilie IONESCU, coresp. judeţean

POPAS LA DOUĂ CABANE

O ambianţă foarte plăcută la Poiana Secuilor, dar neaşteptat de ostilă turistului, la Plaiul Foii

Sîntem în plin sezon estival cînd mii şi mii de turişti bat potecile munţilor şi poposesc la cabane. Dar iubitorii drumeţiei găsesc, oare, la „casa turistului", cum ar trebui să se numească cabanele, tot ceea ce aşteaptă, adică linişte, o primire atentă din partea personalului, o suficientă aprovizionare cu alimente?

În rîndurile de mai jos vom... poposi la două cabane: Poiana Secuilor din apropierea Predealului şi la Plaiul Foii din Piatra Craiului.

Cabana POIANA SECUILOR, care a devenit, în urma unei renovări, o adevărată bijuterie, este una dintre cele mai primitoare. Aici turistul poposeşte cu plăcere şi pleacă cu părere de rău. Situată în apropierea Predealului, la o altitudine de circa 1200 m, cabana este uşor accesibilă, mai ales că acum se poate ajunge aici cu mijloace motorizate, cu autobuz pînă la hotelul turistic „Trei Brazi", de unde se merge pe jos, aproximativ 20 de minute. Cabana Poiana Secuilor, cu aproape 80 de locuri, în camere cu 2—5 paturi, cu instalaţii sanitare moderne, cu apă caldă în permanenţă şi cu un personal deosebit de atent faţă de vizitatori, este frecventată cu plăcere. Despre aprovizionare nu avem de spus decît cuvinte de laudă. La orice oră din zi găseşti aici preparate culinare — gătite cu mult gust — într-o gamă variată — şi un bufet bine asortat.

În jurul cabanei, turiştii pot face excursii deosebit de atractive, începînd cu cele mai uşoare plimbări pînă la adevărate ascensiuni. În trei ore se poate parcurge drumul (dus şi întors) pînă la Pîrîul Rece sau la Cheile Zănoagei, iar cei mai temerari pot urca, în 4—5 ore, pe Postăvarul. Păcat că unul dintre cele mai frumoase locuri pitoreşti din apropiere, pădurea cu mesteceni, aflată la o oră şi jumătate de cabană, a fost distrusă. Aici s-au tăiat — nu ştim de ce — sute de mesteceni falnici care de aproape doi ani putrezesc pe versantul muntelui. Mai mult, au fost distruse şi marcajele care indică drumul spre cabana Trei Brazi!

★

Cabana PLAIUL FOII, aşezată într-o regiune de un rar pitoresc, pe larga vale a Bîrsei, sub versantul nordic al Pietrei Craiului, a devenit, în ultimul timp, o veritabilă bodegă. Situată la 15 km de Zărneşti (şi nu la 12 km cum arată indicatoarele), ea este des vizitată de salariaţii punctelor forestiere, numai pentru sortimentul de băuturi alcoolice (bine pus la punct!).

Turiştii, puţini la număr, căci au aflat de starea deplorabilă în care a ajuns acest cămin al lor, sînt deranjaţi în fel şi chip pînă seara tîrziu, de zgomotul, de cuvintele triviale ale „clienţilor" care umplu sala de mese şi terasa cabanei. Cabanierul se află aproape zilnic, într-o situaţie grea, nu numai fiindcă trebuie să se certe cu cei pe care-i refuză să-i servească cu băutură dîndu-şi seama de starea lor de ebrietate, dar trebuie să uzeze de forţa fizică pentru a-i da afară din incinta cabanei pe cei care fac scandal după ce consumă 3—4 pahare de rom sau cîteva sticle cu bere. O vină serioasă o are, evident, forul comercial tutelar I.S.B.C. Predeal — care a fixat acestei cabane un plan financiar lunar exagerat circa 100 000 lei) sumă care, firească, se realizează mai greu din serviciile prestate turiştilor şi mult mai uşor din vînzarea băuturilor alcoolice. Aşa stînd lucrurile, nu mai surprinde faptul că această cabană este aprovizionată defectuos cu alimente, în schimb excelează prin vastul sortiment de băuturi alcoolice. Întreţinerea cabanei este şi ea necorespunzătoare. Se investesc fonduri prea puţine pentru întreţinerea şi dezvoltarea ei. Deşi cabana se află pe marginea unei şosele (şi nu în creierul munţilor), ea nu are apă curentă, un iluminat electric corespunzător (generatorul propriu fiind foarte slab şi avînd sincope în funcţionare, scaunele şi mesele din cocheta terasă sînt degradate etc., etc. Cît despre personal ce să mai spunem: s-a obişnuit să aibă de a face cu betivi şi nu cu turişti...

În asemenea condiţii, turistul nu se poate simţi bine la această cabană şi e păcat, deoarece ea se află într-un loc de un pitoresc aparte. El ar putea vizita sălbăticia Pietrei Craiului „Marele grohotiş", „La Lanţuri", „Creasta Nordică" şi altele, iar amatorii de pescuit au aici apa Bîrsei, pîrîu rece cu unda limpede ca lacrima, unde sînt păstrăvi din belşug.

Toma RABŞAN

judo

La centrul de iniţiere de la Dinamo

UN INTERESANT EXPERIMENT METODIC

Înfiinţat pe lîngă clubul Dinamo Bucureşti cu aproape două luni în urmă, noul centru de iniţiere la judo — al cincilea din Capitală (alături de Metalul, IOR, Rapid şi Gloria) — este, totuşi, mai puţin obişnuit sub aspectul metodicii de predare folosită de tînărul antrenor Donciu. Prezenţi la una dintre ultimele lecţii, am avut prilejul să ne notăm cîteva amănunte interesante în legătură cu maniera de pregătire a tinerilor judoka din acest centru de iniţiere.

„De fapt — ne spunea antrenorul Donciu — este vorba de un experiment, în sensul că, după asimilarea tehnicii căderilor (ukemiwaza), se trece la învăţarea deplasărilor pe saltea (schintai şi taisabaki), neglijate de mulţi antrenori în procesul de pregătire, deşi această tehnică face parte din pregătirea de bază, elementară, a tuturor celor care practică judo-ul.

În cadrul centrului de iniţiere de aici, sînt înscrişi, deocamdată, 20 de tineri între 10 şi 16 ani, care fac două antrenamente pe săptămînă, dar care, după cele două luni scurse pînă acum de la primul lor contact cu salteaua, pregătindu-se în ideea stăpînirii la perfecţie a tehnicii de deplasare, au făcut progrese rapide şi, foarte probabil, un mare număr dintre ei se va alinia la noua ediţie a campionatului republican de copii şi juniori.

De menţionat ar fi şi faptul că aceste progrese nu erau posibile dacă clubul tutelar nu ne asigura condiţii optime de pregătire (costume de calitate, saltele şi sală de antrenament) şi dacă tinerii adepţi ai judo-ului nu manifestau un interes sporit.

În fond, toţi antrenorii şi, în special, cei de la centrele de iniţiere, ar trebui să acorde o atenţie tot mai mare începătorilor cu care lucrează, pentru că centrele de iniţiere sînt adevărate pepiniere pentru judo-ul nostru de performanţă şi, deci, în funcţie de modul în care sînt pregătiţi aici noii adepţi, se asigură primenirea sistematică a garniturilor de care dispun echipele divizionare.

În încheiere, aş mai sublinia şi faptul oă experimentul făcut la centrul de la Dinamo constituie punerea în aplicare, pentru întîia dată, a recentei orientări metodice date de federaţia de specialitate, lucru care dovedeşte încă o dată preocupările majore arătate de conducerea judo-ului nostru pentru creşterea sportivilor tineri, cu certe posibilităţi de afirmare".

Horia ALEXANDRESCU

handbal

(Urmare din pag. 1)

formaţii s-au întîlnit şi în prima fază a acestei competiţii, victoria revenind şi atunci echipei române: 15—13 (7—9). De altfel, chiar palmaresul general al întîlnirilor dintre handbaliştii români şi cei sovietici este net favorabil jucătorilor noştri: din 13 partide jucate 10 au revenit selecţionatei române, două oaspeţilor, iar una s-a încheiat la egalitate.

Aceasta nu înseamnă, însă, că cele două jocuri din sala Victoria sînt dinainte cîştigate. Nici vorbă, de aşa ceva. Selecţionata Uniunii Sovietice dacă nu s-a arătat pînă acum prea „productivă" la C.M., s-a dovedit, în schimb, excelentă în jocurile bilaterale sau în turneele amicale, realizînd nu o singură dată victorii dintre cele mai clare asupra unor adversari redutabili (R. D. Germană, Iugoslavia, R. F. a Germaniei etc). Aşadar, în perspectivă, două partide echilibrate şi atractive, sub raportul confruntării tehnice şi tactice. Este, cu alte cuvinte, un test decisiv pentru selecţionata noastră olimpică, care după „rodajul" făcut în compania unor formaţii ce nu i-au pus prea multe probleme, are în faţă o echipă pe măsura sa.

Aşteptăm, firesc, o comportare dintre cele mai bune din partea handbaliştilor români. Şi cînd spunem acest lucru dorim să înţelegem, în primul rînd, o comportare constant bună, fără fluctuaţii, fără căderi, chiar şi pe parcursul aceluiaşi meci. Pentru că, în fond, acesta este pericolul cel mai mare ce pîndeşte o formaţie participantă la o competiţie sistem turneu. Experienţa a arătat că una din primele calităţi ale învingătorilor a fost regularitatea în comportare. Or, la ultimele lor apariţii publice, jucătorii români au păcătuit tocmai prin lipsa unei uniformităţi a ritmului, prin absenţa concentrării în unele perioade de joc, ceea ce le-a creat dificultăţi chiar atunci cînd adversarul nu ar fi putut să realizeze, prin propriile-i puteri, un asemenea lucru. Pe scurt, nutrim speranţa că a sosit timpul ca echipa noastră să-şi fructifice deplin, pe tabela de marcaj, incontestabilele ei calităţi.

ULTIMA VERIFICARE

TENIS DE MASĂ

În primul tur al „C.C.E."

VOINŢA ARAD JOACĂ ÎN DEPLASARE CU SPORTING CLUB (PORTUGALIA)

De curînd, Uniunea europeană de tenis de masă a procedat la tragerile la sorţi ale meciurilor din cadrul noii ediţii a „Cupei campionilor europeni".

În întrecerile masculine s-au înscris 19 formaţii, iar în competiţia feminină, 15 echipe. Federaţia noastră de specialitate a înscris în această competiţie pe Voinţa Arad, echipa campioană feminină a României. În primul tur (care se va desfăşura după 15 septembrie), jucătoarele românce vor evolua în Portugalia, unde vor avea de susţinut partida cu Sporting Club, campioana acestei ţări.

ciclism

„Criteriul tineretului" în urmărirea „Cupei CIBO"

JUNIORII AU PEDALAT MAI TARE DECÎT SENIORII

Criteriul tineretului, competiţie internaţională aflată la a 17-a ediţie, a reunit la Braşov, timp de trei zile, tot ceea ce are ciclismul românesc mai bun din rîndurile juniorilor, şi alături de aceştia cîţiva reprezentanţi ai sportului cu pedale din Bulgaria şi R. D. Germană. Aşa cum am arătat, întrecerile tinerilor rutieri au scos în evidenţă pofta de concurs a sportivilor, fapt reliefat, de altfel, în mediile orare indicate înregistrate în fiecare dintre cele trei etape ale competiţiei (40,450 km, 40,610 km şi 43,165 km).

Un episod inedit al recent încheiatului „Criteriu" şi care vine să întărească afirmaţia noastră privind spiritul înalt de combativitate al tineretului, l-am consemnat cu prilejul desfăşurării primei etape a competiţiei. În etapa de debut, tineretul a luat startul la ora 9,10, din dreptul borne kilometrice 172, de pe şoseaua Braşov — Făgăraş. Cu 10 minute mai devreme, de la acelaşi punct, luaseră startul seniorii (din rîndurile cărora nu lipseau Vasile Teodor, Constantin Ciocan etc. etc.) participanţi în Cupa CIBO. S-a calculat că cele 10 minute interpuse între plutoanele celor două caravane sînt suficiente pentru ca ambele curse să se desfăşoare fără a se stînjeni. Şi totuşi... După 30 kilometri de rulaj, arbitrul principal al „Criteriului" intră în alertă. În zare se profilau maşinile însoţitoare ale „Cupei CIBO". Se crease posibilitatea ca plutoanele celor două competiţii distincte să se contopească. Arbitrii din maşina premergătoare plutonului cu cicliştii... grăbiţi primesc dispoziţia ca, în cazul că juniorii vor continua să se apropie de seniori pînă la o distanţă mai mică de 500 m, neîntîrziat să se semnalizeze întoarcerea întregii caravane.

Măsura extremă amintită nu a ajuns însă să fie pusă în aplicare. La kilometrul 212, unde fusese prevăzută iniţial întoarcerea juniorilor, aceştia mai aveau de recuperat pentru a face joncţiunea cu „maeştrii", două minute (!).

Juniorii au fost deci la înălţime. Gata în orice moment să treacă la acţiune pentru a tempera din faşă pofta oricărui temerar de a se rupe de pluton, în ambele etape de „bloc" am asistat la sosiri de grupuri compacte. Tiparul plutonului nu a putut fi spart nici de campionul R. D. Germane, al curselor de contratimp, Matthias Weingand, şi nici de colegul său de echipă Ioachim Nartnick, nu mai puţin bătăios, care au încercat aproape şi imposibilul numai şi numai să se poată elibera din strînsoarea unei lupte iniţiate şi întreţinută fără odihnă (în primele două etape) de către reprezentanţii noştri. Abia în etapa contracronometru, Matthias Weingand, în sfîrşit, descătuşat, a reuşit să-şi spună şi el cuvîntul. Un cuvînt decisiv, adevărat, (prin victoria sa în etapa a treia, Weingand a cîştigat întrecerea) dar nu descurajator pentru tinerii ciclişti români. Zoltan Elekeş (Steaua) s-a situat în imediata apropiere a învingătorului şi tot satisfăcător, în cursa contracronometru, ca şi în etapele de „bloc" s-au comportat şi alţi ciclişti români. Ne-au plăcut I. Vlad şi G. Hianu de la C. S. Brăila, V. Hoţa de la C. S. Mureşul, T. Toro (CIBO), I. Nagy (Steaua), C. Cîrstea (Metalul Plopeni), V. Petre şi N. Voican (Şc. Sp. 3), St. Cristil (Şc. sp. 2) şi mulţi, foarte mulţi alţi rutieri din noul val. Am dori ca spiritul lor de înaltă combativitate să nu se tocească pe măsură ce înaintează în vîrstă, ci, dimpotrivă, să se ascută şi mai mult pentru a repurta izbînzi acolo unde actualii noştri seniori au clacat, producîndu-ne numai deziluzii...

Gh. ŞTEFANESCU

Începînd de azi

TURUL INTERNAŢIONAL AL JUDEŢULUI BRAŞOV

Tradiţionala competiţie ciclistă — TURUL JUDEŢULUI BRAŞOV — îşi începe astăzi desfăşurarea. Ediţia din acest an — a XVIII-a — reuneşte la start fruntaşii ciclismului românesc, alături de care vor fi reprezentanţii a trei ţări: Italia, Cehoslovacia şi Bulgaria.

Actuala ediţie va avea trei etape, dintre care prima şi ultima se vor desfăşura pe şosea, iar cea de a doua, pe circuit, în Oraşul Victoria. Programul celor trei etape este următorul:

ETAPA I: miercuri 16, Braşov — Hoghiz — Făgăraş — Oraşul Victoria (124 km), cu sprinturi în comunele Măeruş şi Şercaia, şi în oraşul Făgăraş, şi punct de căţărare pe Dealul Bogota;

ETAPA A II-a: joi 17, circuit în Oraşul Victoria (20 ture a 2,3 km = 46 km);

ETAPA A III-a: vineri 18, Oraşul Victoria — Făgăraş — Codlea — Braşov — Poiana Braşov (117 km). Etapa este prevăzută cu trei sprinturi (Şercaia, Codlea şi pe str. Lungă — Braşov) şi patru puncte de căţărare (pe Dealul Perşani şi de trei ori pe drumul spre Poiana Braşov).

C. GRÚIA — coresp.

baschet

ARBITRII BALCANIADEI DE JUNIORI DE LA PLOIEŞTI

Cu cîteva zile înaintea începerii ediţiei a X-a a campionatului balcanic de juniori, găzduit de sala Victoria din Ploieşti între 19 şi 23 august, comisia de organizare a competiţiei ne-a informat că întrecerile vor fi conduse de următorii arbitri: **Mihaily Cziffra** (Ungaria)-delegat de F.I.B.A. ca arbitru neutru, **Sava Radovici** (Iugoslavia), **Vassilios Mouzakiotos** (Grecia), **Kaya Orencik** (Turcia), **Stanko Stoianov** (Bulgaria) şi **dr. Mihai Aldea** (România).

Amintim că etapa inaugurală se va desfăşura sîmbătă, după următorul program: **de la ora 14,30:** România A — România B, Iugoslavia — Turcia, Grecia — Bulgaria.

★

Primii dintre oaspeţii care vor ajunge în capitala ţării noastre sînt baschetbaliştii turci. Aceştia au anunţat că vor ateriza pe aeroportul internaţional Otopeni miercuri seară. Pentru a profita de cele două zile de răgaz pînă la începerea Balcaniadei, reprezentativa Turciei va susţine un meci de antrenament, joi la ora 17, în sala Dorobanţi, în compania campioanei de juniori a ţării noastre, echipa Liceului nr. 35 Bucureşti.

AZI, I.E.F.S. ST. JOSEPH COLLEGE PENNSYLVANIA

Echipa I.E.F.S. întîlneşte astăzi la ora 17,30, în sala Progresul, formaţia nord-americană St. Joseph College Pennsylvania, din Philadelphia. Vor fi folosite următoarele loturi: I.E.F.S.: Ioneci, Berceanu, Roman, Racoviţan, L. Molnar, Szep, A. Molnar, Nagy, Dochia, Braboveanu, Tucunel, Hegheduş, Chircă, Evuleţ; ST. JOSEPH COLLEGE: Kelly, O'Brien, Peltzer, Sabol, Mc Farland, Furey, Mac Zinco, Moody, Rafferty, Sieminokowski, Zipp, Richter.

Înainte de a veni în România, baschetbaliştii de la St. Joseph au participat la turneul internaţional de la Messina, înregistrînd următoarele rezultate: 56—67 cu Italia, 59—72 cu U.R.S.S., 65—66 cu Cehoslovacia (toate adversarele au prezentat selecţionatele olimpice).

Echipa şcolii din Hoḑoşa şi „Marele premiu" obţinut pentru originalitatea construcţiilor prezentate — un cart de curse

MODELISM

CEA DE A V-a EDIŢIE A CONCURSULUI „EX-TERRA" — UN SUCCES

Iniţiativă a C.N.E.F.S.-ului (prin federaţia de modelism), primită cu căldură de televiziune şi sprijinită de C.N.O.P., concursul **„Ex-Terra"**, ajuns la cea de a V-a ediţie, s-a bucurat în acest an de un binemeritat succes.

Venind în întîmpinarea cerinţelor timpului, întrecerea are un dublu rol, educativ şi de formare a deprinderilor atît de necesare celor care mai tîrziu îşi vor alege profesiuni tehnice. Concursul, singular prin concepţia sa (modeliştii din ţări cu tradiţie mai veche chiar îi invidiază pe sportivii noştri pentru posibilităţile create), a avut în acest an o amploare deosebită, numărul participanţilor ridicîndu-se la 290, iar al probelor la 7 (faţă de două în ediţia trecută).

Iată rezultatele pe probe:

● MINI-RALIU **Constantin Amza** — Bucureşti 8,3 s. — au participat 38 de concurenţi.

● INGENIUS — **Radu Purice** — Bucureşti (Aeromodel copie I.S. 24) 115 p. — 58 concurenţi.

● ASTRAL — **Mircea Costache** — Călăraşi 47,7 s — 73 concurenţi.

● KATAMARAN — **V. Mihailov** — — Botoşani 8:12,0 — 6 concurenţi.

● PENTAX — **Irimia Octavian** — Sibiu 5:29,0 — 36 concurenţi.

● CARTING — **Mihai Benchia** — Iaşi 40 s — 38 concurenţi.

● CONSTRUCŢII LA LIBERĂ ALEGERE — **Echipa şcolii din comuna Hodoşa, judeţul Harghita** (6 construcţii ale viitorului realizate cu materiale locale).

Au mai fost premiaţi secţia de modelism a Palatului Pionierilor din Bucureşti şi C.J.E.F.S. Dîmboviţa pentru rezultatele obţinute.

NOI MAEŞTRI AI SPORTULUI

Recent a fost acordat titlul de maestru al sportului următorilor modelişti: **Victor Lucian Berceanu** şi **Radu Mircea Berceanu** (ambii Oltul Rm. Vîlcea) — aeromodele conduse prin radio; **Iozef Mirvald** (Străduinţa Suceava) — aeromodel captiv viteză; **Eugen Curea** şi **Tudorel Lungu** (ambii Oţelul Galaţi) — micromodele.

C. N. DE AEROMODELE ZBOR LIBER

Între 24 şi 27 august vor avea loc pe aerodromul Bacău campionatele naţionale de aeromodele zbor liber.

box

LOTUL OLIMPIC B A EVOLUAT LA BRĂILA

Aproape 300 de spectatori au asistat la o atractivă reuniune pugilistică, ce a avut loc la Brăila şi la care au participat lotul olimpic B al României şi o selecţionată locală. Meciurile, de o apreciabilă valoare, au oferit dispute interesante, plăcute, unele de bună factură tehnică. Membrii lotului s-au prezentat bine pregătiţi, realizînd în majoritatea cazurilor victorii scontate. A surprins, totuşi, înfrîngerea suferită de Remus Cozma în faţa lui M. Toma. **Iată celelalte rezultate** (primii sînt trecuţi sportivii din lot): Tr. Cerchia b.ab. 2 N. Şuntică, D. Condurat b.p. Gh. Marinel, M. Peia b.p. R. Ivanciu, V. Kiss b.p. Z. Neagu, Gh. Ciochină b.p. I. Titianu, S. Cuţov b.ab. 3 C. Octavian, I. Agapi p.p. M. Mitrea, Gh. Puşcaş b.ab. 3 St. Bătănaş, L. Mathe b.p. Gh. Marcel, P. Dobrescu b.p. C. Gutui.

O impresie deosebită au lăsat **Simion Cuţov** şi **Dinu Condurat**, de la lot, respectiv **M. Mitrea** şi **Gh. Marinel** de la gazde.

Gr. RIZU-coresp.

LOTO-PRONOSPORT

SPOREŞTE LISTA MARILOR CÎŞTIGURI

Omologarea tragerii Pronoexpres din această săptămînă s-a soldat cu înscrierea celui de-al 47-lea participant pe lista cîştigurilor de 100 000 lei obţinute la acest sistem de la începutul anului.

Acest recent şi valoros premiu a revenit participantului Bilc Ioan din Cluj pe o variantă jucată 10 la sută.

Iată aşadar, că seria marilor cîştiguri obţinute la Pronoexpres continuă săptămînă de săptămînă, sporind bogata listă a cîştigătorilor cu participanţi din toate colţurile ţării.

● **Tragerea Pronoexpres de astăzi** va fi televizată direct din Studioul de Televiziune cu începere de la ora 18.40.

● Astăzi şi mîine sînt ULTIMELE ZILE în care vă mai puteţi procura biletele pentru tragerea Loto de vineri 18 august 1972, tragere la care puteţi cîştiga bani şi autoturisme la alegere. Ca şi pînă în prezent, autoturismele se acordă în cadrul valorii unitare a cîştigurilor în numerar, indiferent de categoria la care a fost obţinut cîştigul (de o valoare cel puţin egală cu aceea a autoturismului ales) felul biletului sau buletinului pe care a fost realizat, sau taxa de participare per variantă.

PREMIILE CONCURSULUI PRONOSPORT NR. 33 DIN 13 AUGUST 1972

CATEGORIA I: (13 rezultate) 5 variante 10% a 7.244 lei
CATEGORIA a II-a: (12 rezultate) 13,40 variante a 3.243 lei
CATEGORIA a III-a: (11 rezultate) 196,60 variante a 328 lei

ADMITEREA ELEVILOR ÎN ŞCOALA DE SPECIALIZARE POSTLICEALĂ PENTRU ANTRENORI

La cursurile secţiei serale şi fără frecvenţă se face prin concurs unitar pentru toţi candidaţii.

● Concursul de admitere se desfăşoară în perioada 15—20 septembrie şi 25—30 septembrie (în cazul necompletării cifrei de şcolarizare după primul concurs de admitere).

● Înscrierea candidaţilor pentru concursul de admitere se face cu 15 zile înaintea datei concursului şi pînă în preziua desfăşurării acestuia, pe baza următoarelor acte:

● Certificat de naştere în original şi copie (copia se certifică de şcoală şi se păstrează anexată la cerere, iar originalul se restituie);

● Diploma de bacalaureat sau certificat de absolvire a liceului (sau altor şcoli echivalente), în original;
— buletin de analiza sîngelui;
— rezultatul examenului radiologic şi pulmonar;
— carnetul de legitimare sau adeverinţa de clasificare sportivă;
— două fotografii 6/9.

● Concursul de admitere constă în următoarele probe, fiecare fiind eliminatorie:
— vizita medicală;
— anatomia şi fiziologia omului — scris;
— probe practice la specialitatea pentru care se optează.

AL 6-LEA TÎRG DE MOSTRE DE BUNURI DE CONSUM BUCUREŞTI '72

10 — 31 AUGUST

În complexul expoziţional din Bucureşti, Piaţa Scînteii s-a deschis cel de-al 6-lea Tîrg de mostre de bunuri de consum, unde sînt prezentate produse textile-încălţăminte, metalo-chimice şi alimentare.

În perioada funcţionării tîrgului, unităţile comerciale din incinta complexului expoziţional, vor pune în vînzare diferite sortimente de produse; se vor organiza jocuri distractive pentru copii şi tineret şi un variat program de manifestări.

Vizitarea:
— în zilele de lucru orele 10—19
— duminica şi sărbători legale 9—19
— lunea închis.

Tîrgul va fi deschis pînă la 31 august 1972. 5776

FARUL VREA SĂ REDEVINĂ O ECHIPĂ DE TEMUT

Pe litoral, ca și pe alte meleaguri ale țării, termometrul indică valori înalte. Aici însă, de dis-de-dimineață și pînă la înoptat, marea te-mbie să te răcorești în apa albăstruie. Plajele de pe tărmul însorit al litoralului devin furnicare de oameni în tot cursul zilei.

Pe fotbaliștii de la Farul i-am găsit pe dreptunghiul gazonat al stadionului 1 Mai. Antrenamentul era în toi. Aici, mercurul urcase mai mult. Antrenorul Hașoti impusese pregătirilor un ritm viu, încă din primele minute ale ședinței. Tricourile tuturor erau ude de transpirație, fapt ce dovedea că toți lucraseră conștiincios. La sfîrșitul unui exercițiu — cîte zece alergători pe o distanță de 30 de metri — în scurta pauză de refacere, am auzit reacții: **„Am slăbit cu cinci kilograme și mă simt excelent"** (Tufan); **„Căldura nu ne-a împiedicat să muncim intens, să facem toate exercițiile fixate de antrenor"** (Tănase); **„Antrenamentele au fost tari și am impresia că toate echipele s-au pregătit bine. De aceea, meciurile vor fi mai disputate. Noi dorim să descreștim frunțile suporterilor noștri. După cum ne-am pregătit, așa se va întîmpla!"** (Mareș). În încheierea ședinței, fiecare a mai alergat cîte 30 de secunde, de trei ori. Tema acelui antrenament: dezvoltarea vitezei și a vitezei în regim de rezistență.

...Fiindcă vizita a fost efectuată într-o zi de vîrf, am asistat și la o a doua ședință. Ca și în prima, cei doi antrenori au lucrat cu aceiași jucători: Hașoti cu înaintașii, iar Comăniță cu apărătorii. S-au exersat elemente tehnico-tactice în condiții de joc, specifice postului și pe compartimente, înaintașii insistînd pe trasul la poartă (după combinații pe cupluri), iar apărătorii pe deposedare. Înaintașii au încercat să execute în viteză unele combinații, care n-au prea reușit. Atunci, antrenorul Hașoti a intervenit prompt: **„Nu mai executați în viteză. Astăzi vreau să fie însușită combinația și deci nu e cazul să măriți viteza".** În ultima parte a ședinței, au fost alcătuite două formații a cîte 10 jucători, care au jucat o repriză de 20 de minute. Și de astă dată, „arbitrul" Hașoti a intervenit deseori, fiindcă unii dintre elevii săi nu țineau seama de indicația dată, aceea că fiecare jucător nu poate lovi balonul decît de două ori.

În timp ce majoritatea jucătorilor se aflau sub dușuri sau în bazin, trei continuau să lucreze, împreună cu antrenorul Hașoti. Erau cei trei portari: Popa, Ștefănescu și Pilcă. Unul stătea între buturi și apăra baloanele expediate puternic de ceilalți, apoi, după un scurt interval, ceda postul unui coleg. Pe nesimțite, s-a mai scurs încă o jumătate de oră.

Înainte de a părăsi stadionul, am discutat cu antrenorul Hașoti despre pregătiri și i-am solicitat părerea în legătură cu șansele echipei sale în noua ediție a campionatului.

— **Sînt mulțumit de felul cum s-au pregătit toți jucătorii,** ne-a declarat antrenorul Farului. **Ce vom face în campionat? Mi-e greu să dau un pronostic. Băieții mai au de dat un examen. Luni** (n.n. discuția a avut loc la sfîrșitul săptămînii trecute) **vor efectua un riguros control medical. Rezultatele examenului îmi vor da posibilitatea să aduc ultimele retușuri planului de pregătire.**

— Ce „11" veți trimite în teren în prima etapă?

— **Sînt cîteva semne de întrebare, deoarece pentru unele posturi concurează mai mulți jucători. Formația o voi alcătui din: Ștefănescu (Popa, Pilcă) — Stoica, Mareș (Mihăilescu), Antoneseu, Ghirca — Tănase, Oprea (I. Constantinescu) — Ologu (Jenică), Caraman, Tufan, Turcu (Rădulescu).**

Deci, la Farul în această săptămînă se fac ultimele retușuri. Toți, de la antrenor pînă la ultimul jucător, sînt decișI ca în noul sezon oficial, să aibă o comportare cît mai bună, pentru ca Farul să redevină o formație de temut în prima divizie.

Pompiliu VINTILA

Secvență de la partida **Farul — Steaua** *încheiată cu scorul de 1—0 în favoarea fotbaliștilor constănțeni*

fotbal

TOT APROPO DE CUPELE EUROPENE

ADVERSARE CU NUME MICI? RISCUL ESTE ȘI MAI MARE...

Contraperformanța rămîne de două ori mai gravă decît înfrîngerile simple și așteptate. Trebuie să pornim de la acest adevăr, atunci cînd cîntărim meciurile echipelor noastre în cupele europene. Fotbalul românesc atacă o nouă ediție a acestor veritabile campionate inter-cluburi din continentul european după isprăvile făcute de **Steaua**, în fața **Barcelonei** și **Bayernului**, de **U.T.A.** (după **Feyenoord**) în fața **Austriei Salszburg** și a echipei din **Walbrzych**, de **Rapid**, în duelul cu **Napoli** și **Legia Varșovia**, de **Dinamo**, care a întors toate calculele hîrtiei și speranțele lui **Adamec, Kuna** și **Hagara**. Ambasadoarele de acum, un pluton pe jumătate remaniat (**Rapid** și **U.T.A.** se mențin, **F.C. Argeș** și **„U" Cluj** sînt noile figuri), vin cu marea datorie a confirmării bunelor apariții ale purtătoarelor culorilor cluburilor românești în precedenta ediție. Infirmările rezultatelor de pînă acum ar duce foarte repede la concluzii de anulare a tot ceea ce s-a clădit. Contraperformanțele au un efect răufăcător de o dublă forță. Mai cu seamă că biletelele de la **Zürich** n-au adus nume faimoase în calea echipelor noastre pentru primul tur. Cu atît mai mult însă ar fi amplificată eliminarea în fața unor echipe ca **Aris Bonnaweg** sau **Landskrona**, să zicem.

Nouă ni se pare, de altfel, că tocmai această lipsă de sonoritate a numelor viitoarelor adversare a adus un calm exagerat și dăunător în tabăra noastră. Ar fi o greșeală. Mai întîi că există acel preț redus al victoriei în fața unor asemenea adversari. Apoi, un adversar care se știe mai slab cotat, abordează cu dublă ambiție meciurile cu favoriții. Oare în absolut toate marile surprize, în toate cazurile de eliminări surprinzătoare n-a existat o doză de exagerată autoîncredere a favoriților? Indiscutabil că da. Și **Leeds** s-a dus cu nasul sus la mica echipă din liga a patra care a măturat-o din **„Cupa Angliei"**, spre exemplu. Și-apoi, veștile care ne sosesc ne vorbesc despre măsuri cu totul excepționale ale viitorilor parteneri. La **Luxemburg**, ca să începem cu partidele campioanei, s-a declanșat un fel de campanie națională pentru pregătirea lui **Aris**. Întreaga federație este mobilizată în sprijinul lui **Bonnaweg**, spre a-i asigura un drum cît mai bun în întrecerea laureatelor europene. Toate formațiile micului campionat luxemburghez sînt obligate să stea la dispoziția lui **Aris** pentru jocuri de antrenament, asistență tehnică, etc. Președintele federației a declarat net: **„Nu mai vrem să rămînem în rolul de participanți ai turului întîi. Tintim mai departe!"**. Suedezii — **prin Landskrona și Norrköping** — **au intrat și ei sub controlul direct al federației**; „ștrocul" e susținut, e viu, pentru că ei se află, cum bine știți, în mijloc de campionat, deci au un mare avantaj față de **Rapid** și **U.T.A.**, care abia își măsoară elanul. Iar **Levski Sofia**, clubul cu cele mai renumite performanțe din întregul grup, nu e deloc dispus — cum mărturisea căpitanul ei, **Zecev** — jucătorul nr. 1 al Bulgariei în 1971/1972 — să părăsească competiția din start.

De partea noastră, salutăm măsurile anunțate vineri seara de F.R.F. ele trebuie să intre însă rapid pe calea faptelor pentru că s-a pierdut ceva timp, iar faptul că două dintre „paciente" — **Rapid** și **U.T.A.** — se află în turnee peste hotare, complică situația. E de spus că, în plus, există dificultăți care — se pare — nu pot fi rezolvate de cluburi cu forțele lor; **Cassai** nu participă la pregătirile lui **F.C. Argeș** și dacă nu se va obține permisiunea ca să fie detașat pentru satisfacerea stagiului militar în orașul **Pitești** nu se va conta pe el în C.C.E.; în absolut aceeași situație se află și **Broșovschi** (U.T.A.), care nu s-a mai antrenat de la terminarea campionatului și participarea lui la jocurile din sezonul de toamnă e tare problematică. Or, **Broșovschi** ar reprezenta o foarte mare pierdere pentru mecanismul echipei arădene. Mai departe, sugerăm ca antrenorii federali care au fost afectați echipelor să poată trece imediat la urmărirea, la fața locului, a modului cum se face pregătirea. E momentul să ieșim din acalmia declanșată de lipsa de sonoritate a numelor viitoarelor adversare. Pățaniile atîtor „case mari" ne-au demonstrat cît de înșelătoare sînt aceste aparențe!

Eftimie IONESCU

ARBITRI ROMÂNI ÎN CUPELE EUROPENE

Arbitri români vor conduce două jocuri din Cupa cupelor: **MKE Ankaragücü Kulübü — Leeds United** (meciul din 13.IX) și **Ferencvaros Budapesta — Floriana La Valetta** (jocul din 27.IX), precum și unul din Cupa U.E.F.A.: **EPA Larnaca (Cipru) — Ararat Erevan** (jocul din 13.IX).

F.R.F. urmează să-i delege nominal.

• Doi arbitri români, **George N. Gherghe** și **Gr. Birsan**, au luat recent parte la un curs internațional organizat de federația greacă la Atena. Președintele Colegiului central, **ing. Andrei Rădulescu**, va participa, la rîndul său, la un curs de arbitri la Izmir.

ARBITRII MECIURILOR PRIMEI ETAPE A CAMPIONATULUI DIVIZIEI B

SERIA I

Progresul București — Știința Bacău: V. GRIGORESCU, ajutat la linie de A. Ene și N. Mogoroșe (toți din Craiova);

F.C. Galați — S.N. Oltenița: I. DRĂGHICI, ajutat de A. Paraschiv și N. Gheorghe (toți din București);

Ceahlăul P. Neamț — C.F.R. Pașcani: T. LECA, ajutat de P. Căprită și T. Podaru (toți din Brăila);

Dunărea Giurgiu — Chimia Rm. Vîlcea: S. STĂNCESCU, ajutat de M. Ciju și V. Murgășan (toți din București);

Delta Tulcea — Progresul Brăila: M. BICĂ, ajutat de A. Văduvescu și V. Toma (toți din București);

Clubul sportiv Tîrgoviște — Politehnica Iași: C. DINULESCU, ajutat de N. Sucu și G. Vasilescu II (toți din București);

Metalul Plopeni — Politehnica Galați: I. CONSTANTIN, ajutat de I. Răileanu și N. Marinescu (toți din Pitești);

Gloria Buzău — Metalul București: I. ANGHELIU (P. Neamț), ajutat de V. Băruță (P. Neamț), și V. Lupu (Roman).

SERIA A II-A

Olimpia Oradea — Minerul Baia Mare: Z. SZECSEI, ajutat de I. Soos și G. David (toți din Tg. Mureș);

C.F.R. Timișoara — Chimia Făgăraș: M. BĂDULESCU, ajutat de L. Erdoș și V. Iacob (toți din Oradea);

Metalul Drobeta Tr. Severin — Olimpia Satu Mare: I. OPRIȚĂ, ajutat de N. Avasilcăi și G. Brădean (toți din Arad);

C.F.R. Arad — C.S.M. Sibiu: O. ANDERCO (Satu Mare), ajutat de V. Catană (Careii) și V. Trifu (Baia Mare);

Metrom Brașov — Corvinul Hunedoara: A. BENTU, ajutat de G. Dragomir și M. Halmovici (toți din București);

Electroputere Craiova — Politehnica Timișoara: C. NICULESCU, ajutat de V. Roșu și M. Tudor (toți din București);

Gloria Bistrița — Metalurgistul Cugir: I. CIMPEANU, ajutat de E. Călbăjos și T. Gaboș (toți din Cluj);

Minerul Anina — F.C. Bihor: G. BLAU, ajutat de I. Bîrăescu și A. Sbercea (toți din Timișoara).

Turneul final al Criteriului școlilor sportive

LAUREATĂ — ECHIPA LICEULUI DE FOTBAL BUCUREȘTI

La Rîmnicu Vîlcea s-a disputat recent etapa finală a Criteriului de fotbal al școlilor sportive, școlilor generale și liceelor cu program de educație fizică. După meciurile preliminare (au participat 41 de echipe), 10 formații, cîștigătoarele de zone, s-au aliniat la startul turneului final: **Liceul de fotbal București, Școala generală nr. 178 București** și echipele **Școlilor sportive** din **Ineu, Carei, Pitești, Sf. Gheorghe, Tg. Mureș, Sinaia, Petroșani** și **Craiova.** Liceul de fotbal București și Școala sportivă Sinaia au cîștigat cele două serii, disputîndu-și, în finală, titlul de campioană. Această ultimă partidă n-a fost de loc echilibrată, cum se presupunea. Tinerii jucători bucureșteni au construit atac după atac, reușind să înscrie 7 goluri, fără să primească vreunul. Echipa pregătită de prof. Mircea Rotărăscu (Țichigiu — Nițu, Ancuța, Axenia, Ionescu — Petrescu, Niță — Frățilă, Preda, Popescu, Bălosu; au mai jucat Mincă, Ene și Necula) a cîștigat, în acest fel, pentru a treia oară consecutiv competiția.

Întrecerea a relevat și cîțiva jucători de mare perspectivă. Vom numi doar trei: **C. Popescu** (Liceul de fotbal) — golgeter, 15 goluri înscrise în 5 meciuri; **Lixandru Gheorghe** (Sc. sp. Petroșani) — cel mai bun portar, și **Cristian Niță** (Liceul de fotbal) — cel mai tehnic jucător al turneului.

Utilă și bine organizată, această întrecere rezervată elevilor sub 14 ani de la unitățile școlare mai sus-amintite. Doar modul cum s-a prezentat la turneul final echipa din Carei s-a înscris în excepție. Și aceasta deoarece a recurs la substituiri de jucători iar, în al doilea rînd, pentru că antrenorul formației, prof. Tiberiu Șerli, s-a dovedit de o irascibilitate ieșită din comun, dînd un exemplu de cum nu trebuie să apară un pedagog în fața proprilor elevi. Încălcări regulamentare și de comportare care, în nici un caz, nu trebuie să rămînă nesancționate.

ESTE CORECT AȘA?

Chimia Rm. Vîlcea este una dintre formațiile divizionare B care în ediția trecută a campionatului a reușit să se salveze cu mari eforturi și destule emoții de la retrogradare. O parte din meritele unei asemenea reușite au revenit, desigur, și antrenorului **Gh. Bărbulescu** care, preluînd din mers destinele acestei echipe, a adus-o în final, dintr-o situație deosebit de precară, la nivelul unor comportări ce i-a permis să termine întrecerea dincolo de granița ultimelor două locuri ale clasamentului.

Și a venit, după obositoarea cursă de 15 etape ale „supraviețuirii", vacanța. Toată lumea era mulțumită și, normal, speranțele se îndreptau acum spre rezultate mai bune. Apoi au început pregătirile pentru noul sezon competițional. S-au prezentat jucătorii și, odată cu ei, antrenorul Gh. Bărbulescu, ajutat, ca și pînă acum, de I. Anescu. După un timp însă, conducerea Asociației Chimia s-a gîndit, probabil, că echipa de fotbal ar putea obține rezultate și mai bune în situația cînd ar fi condusă numai de prof. I. Anescu și a făcut cunoscută antrenorului Gh. Bărbulescu încadrarea sa la centrul de copii și juniori, începînd cu data de 1 august. La drept vorbind, asta însemna un fel de retrogradare din funcție, dacă stăm să judecăm cum se cuvine lucrurile.

Dar nu aceasta constituie, ca să spunem așa, aspectul cel mai neplăcut al problemei. Ci faptul că cele de mai sus s-au petrecut nu la sfîrșitul campionatului trecut, atunci cînd cel în cauză, antrenorul Gh. Bărbulescu, ar fi avut totuși, practic, posibilitatea să-și găsească un alt angajament, potrivit calificării, experienței și pretențiilor sale profesionale.

Așa stînd lucrurile ne întrebăm dacă o asemenea măsură a Asociației Chimia Rm. Vîlcea se înscrie în limitele unor raporturi firești de respect față de angajamentele contractuale reciproc asumate. Și fără a mai face apel la alte elemente de judecată, aprecierea obiectivă a faptelor ne îndeamnă să răspundem că „nu".

Mihai IONESCU

MÎINE: DINAMO — HAPPOEL BERSEVA

În continuarea turneului pe care îl întreprinde în țara noastră, echipa Happoel Berșeva (Israel) va evolua joi în Capitală, în compania formației Dinamo. Meciul va avea loc pe stadionul Dinamo, de la ora 17,30. În deschidere, de la ora 15,30, echipa de tineret-rezerve Dinamo va întîlni pe Dinamo Obor.

TABĂRĂ DE JUNIORI LA SNAGOV

La Timișoara s-a organizat, nu de mult, tabăra de vară cu juniori născuți după 1 august 1954 (lot din care au fost alcătuite cele două echipe participante la Turneul „Prietenia"). Cei mai talentați juniori născuți după 1 august 1955 au fost reuniți și ei într-o tabără, la Covasna.

Și iată că a venit și rîndul vîrfurilor promoției juniorilor născuți după 1 august 1956. Este vorba de **tabăra de la Snagov, ce se deschide joi 17 august.**

Ieri, la Ploiești,

PETROLUL — SELECȚIONATA GHANEI 4—0 (3—0)

Petrolul și-a continuat, cu succes, seria meciurilor amicale, dispunînd de viitoarea participantă la turneul olimpic, selecționata Ghanei cu 4—0 (3—0). Ploieștenii au desfășurat un joc (chiar dacă e vorba de o întîlnire amicală) de bună calitate, reușind să înscrie prin **Ion Constantin** — care se pare că și-a găsit vocația de altădată — **în minutele 5, 29 și 63** (ultima dată din penalty) și **Oprișan (min. 32).** Oaspeții au demonstrat o bună tehnicitate, o acuratețe a paselor, dar lipsa de forță în șut și imprecizia au făcut să rateze 2—3 ocazii excelente. Petrolul a folosit următorii jucători: **M. Ionescu — N. Ionescu, Tudorie, Ciupitu, Gruber — Cozarec (min. 70 Țaporea), Cringașu, Grozea (min. 53 Moraru) — C. Ionescu (min. 46 Dincuță), Ion Constantin, Oprișan (min. 60 Moldovan).**

C. ALEXE

Mîine în str. „Dr. Staicovici"

PROGRESUL — N.A.R. ALGER

Continuînd seria jocurilor cu caracter de verificare și omogenizare, echipa Progresul susține mîine un nou meci amical. Pe terenul ei din str. Dr. Staicovici, cu începere de la ora 17, ea va întîlni pe N.A.R. Alger, formație antrenată de Dumitru Macri.

În deschidere, de la ora 15.30: Progresul (tineret) — Laromet (Divizia C).

EMIL AVASILICHIOAIE, ANTRENOR LA I.T.A. IAȘI

Recent, o nouă formație ieșeană, I.T.A. și-a înscris numele pe lista participanților în viitoarea întrecere a celui de al treilea eșalon divizionar al țării. De fapt, este vorba de un transfer de localitate al echipei cu același nume, care a activat în campionatul trecut la Pașcani și care în prezent funcționează cu același nume la Iași, beneficiind de sprijinul unei conduceri noi (director Mihai Pintilie) și de serviciile fostului antrenor secund de la Politehnica Iași, **Emil Avasilichioaie.**

MUȘAT: „DE 4 ANI SPER SĂ DEVIN TITULAR ÎN PRIMA ECHIPĂ A RAPIDULUI"

Ultima finală a „Cupei României". Cu cîteva minute înainte de începerea partidei Rapid—Jiul. Pe banca rezervelor giuleștenilor, Mușat, unul din jucătorii de bază din semifinale. Ochi triști, de rezervă.

— Am auzit că vei părăsi Rapidul!

Mușat privește lung cîteva clipe, clatină ușor din cap și într-un tîrziu replică:

— **Nu, n-am să plec de la Rapid! Mai am încă tăria să sper. De patru ani sper să devin titular în prima echipă a Rapidului. Puteam fi titular în alte formații de Divizia A dar eu am iubit Rapidul și, chiar dacă la venirea mea de la Oltenița am avut drept concurenți numai internaționali — Lupescu, Dan, Motroc, Greavu —, tot timpul am crezut în acea zi cînd voi deveni titular.**

— Ai jucat, oricum, destule meciuri ca titular, unele chiar foarte bune. Și totuși...

— **Deși în cei patru ani am jucat, prin forța împrejurărilor, un meci peste altul, cam un campionat, n-am putut deveni omul de bază din două motive. În primul rînd, jocul meu avea nevoie de îmbunătățiri. Și apoi, arătați-mi care antrenor din lume ar fi putut renunța la un Lupescu la un Dan, Motroc sau Greavu și în ultimul timp la un alt internațional, Boc?!**

— Au mai fost cazuri, și mai sînt, cînd o echipă are printre rezerve jucători talentați, avînd, evident, titulari de valoare. Care crezi că este în astfel de cazuri șansa rezervei?

— **Să se pregătească continuu! Să nu se resemneze, să aibă un moral robust, să tragă la antrenamente mai tare decît titularii. E unica sa șansă și condiție!...**

★

...Primele zile din pregătirile acestui campionat. Găsim Rapidul sus, în munți, la Clăbucet-plecare. Dialog larg cu Bazil Marian despre echipă și despre campionatul care vine. La un moment dat, Bazil Marian spune: **„Probabil că în noul sezon, din echipă nu va mai face parte Lupescu. Va juca Mușat. Mușat a făcut un progres vizibil în ultima vreme. Și se pregătește cu o seriozitate demnă de toată lauda".** Mușat nu auzise aceste cuvinte. Îl găsisem într-o cameră, singur, după un antrenament tare. Era numai apă. **„Trebuie să dau jos un kilogram-două. La această greutate ideală sper să fac cu Boc un apreciat cuplu de fundași centrali. Rapidul are o tradiție frumoasă în privința fundașilor centrali, ceea ce ne obligă și mai mult. Experiența și talentul lui Boc, conjugate cu ambiția unui om care patru ani a așteptat marea șansă a consacrării, vor da, cred, roade frumoase. Acum mă pregătesc și mai al naibii pentru că șansa îmi suride și vreau ca încă din primul meci, cel de la Craiova, să mă integrez perfect în ansamblul echipei. O să facem treabă bună în acest campionat. Chiar dacă a plecat Dumitru. Sau, dacă vreți, tocmai pentru că a plecat. Nu știți ce ambiții au renăscut în fiecare dintre noi... O să vedeți în campionat..."** Fusese aproape, un monolog... Mușat vorbise fără să fie iscodit, cu optimism dar și cu cumpătare. Vorbise ca un om care așteptase patru ani un moment ce poate fi al Adevărului. Campionatul acesta care începe duminică va decide...

...Nu știm dacă tenacele Mușat va reuși anul acesta marea consacrare. Ceea ce știm însă, e că bărbăția sa morală poate fi cel mai elocvent exemplu pentru tineri care după două-trei luni de așteptare în anticameră performanței abandonează atît de ușor un ideal.

Mircea M. IONESCU

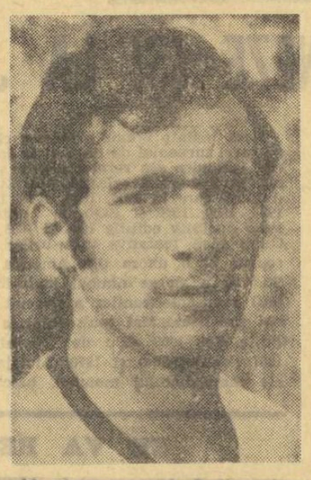

PENTRU O MAI BUNĂ GOSPODĂRIRE A STADIOANELOR ȘI TERENURILOR

(Urmare din pag. 1)

cazuri în care cîmpul de joc a prezentat denivelări serioase, care au dus la accidentarea jucătorilor, n-au fost asigurate vestiare corespunzătoare pentru jucători și arbitri, nu s-au amenajat instalația de apă, gardul împrejmuitor (sub înălțimea minimă regulamentară) etc.

Asemenea aspecte s-au întîlnit în județele Iași, Botoșani, Hunedoara, Suceava, Timiș, Alba, Dolj, Covasna, Constanța, Sibiu și altele.

Știm că există încă unele greutăți în rezolvarea acestor probleme, dar nu se poate tolera lipsa de spirit gospodăresc. Cu resurse proprii și cu mici cheltuieli, se pot elimina neajunsurile existente la unele baze sportive.

Este de datoria fiecărui deținător de baze sportive — solicitînd sprijinul unităților de care aparține — să treacă de urgență la remedierea defecțiunilor existente, pentru ca jocurile din acest nou sezon fotbalistic să se desfășoare pe terenuri puse la punct, cu toate cele necesare bunei organizări a unor întîlniri de campionat republican.

Sîntem convinși că apelul Federației Române de Fotbal va găsi ecoul dorit, iar echipele și spectatorii vor beneficia de cele mai bune condiții pentru disputarea și vizionarea jocurilor din acest campionat.

PROGRAMUL TURULUI CAMPIONATULUI DIVIZIEI C — EDIȚIA 1972-1973

SERIA A XII-a

Etapa I — 20 august

Carpați Brașov — C.F.R. Sighișoara
ICM Brașov — Textila Sebeș
UPA Sibiu — Chimica Tîrnăveni
Chim. Or. Victoria — Met. Copșa Mică
Oltul Rm. Vîlcea — Torpedo Zărnești
Lotrul Brezoi — Tractorul Brașov
Independența Cisnădie — Polit. Brașov

Etapa a II-a — 27 august

Tractorul Brașov — Oltul Rm. Vîlcea
CFR Sighișoara — Lotrul Brezoi
Metalul Copșa Mică — ICM Brașov
Textila Sebeș — Independența Cisnădie
Torpedo Zărnești — Chim. Or. Victoria
Chimica Tîrnăveni — Carpați Brașov
Politehnica Brașov — UPA Sibiu

Etapa a III-a — 3 septembrie

ICM Brașov — Chimica Tîrnăveni
UPA Sibiu — Tractorul Brașov
Chim. Or. Victoria — Independ. Cisnădie
Oltul Rm. Vîlcea — Polit. Brașov
Carpați Brașov — Torpedo Zărnești
Textila Sebeș — CFR Sighișoara
Lotrul Brezoi — Metalul Copșa Mică

Etapa a IV-a — 10 septembrie

Metalul Copșa Mică — Torpedo Zărnești
Independ. Cisnădie — Oltul Rm. Vîlcea
Carpați Brașov — Tractorul Brașov
CFR Sighișoara — UPA Sibiu
Lotrul Brezoi — Chimia Or. Victoria
ICM Brașov — Politehnica Brașov
Chimica Tîrnăveni — Textila Sebeș

Etapa a V-a — 17 septembrie

Polit. Brașov — Lotrul Brezoi
Textila Sebeș — Carpați Brașov
Torpedo Zărnești — CFR Sighișoara
Tractorul Brașov — Met. Copșa Mică
Chimica Tîrnăveni — Independența Cis.
UPA Sibiu — Oltul Rm. Vîlcea
Chim. Or. Victoria — ICM Brașov

Etapa a VI-a — 24 septembrie

Torpedo Zărnești — Chimica Tîrnăveni
Lotrul Brezoi — UPA Sibiu
Met. Copșa Mică — Polit. Brașov
Carpați Brașov — Chim. Or. Victoria
CFR Sighișoara — Tractorul Brașov
ICM Brașov — Independența Cisnădie
Oltul Rm. Vîlcea — Textila Sebeș

Etapa a VII-a — 1 octombrie

Independența Cisnădie — Met. Copșa M.
Chimica Tîrnăveni — CFR Sighișoara
Textila Sebeș — Torpedo Zărnești
Tractorul Brașov — ICM Brașov
Oltul Rm. Vîlcea — Lotrul Brezoi
Polit. Brașov — Carpați Brașov
Chim. Or. Victoria — UPA Sibiu

Etapa a VIII-a — 8 octombrie

UPA Sibiu — Carpați Brașov
Met. Copșa Mică — Oltul Rm. Vîlcea
Polit. Brașov — CFR Sighișoara
Chimica Tîrnăveni — Chim. Or. Victoria
Torpedo Zărnești — ICM Brașov
Independența Cisnădie — Lotrul Brezoi
Tractorul Brașov — Textila Sebeș

Etapa a IX-a — 15 octombrie

Lotrul Brezoi — Chimica Tîrnăveni
Textila Sebeș — Politehnica Brașov
Carpați Brașov — Met. Copșa Mică
ICM Brașov — UPA Sibiu
CFR Sighișoara — Oltul Rm. Vîlcea
Chim. Or. Victoria — Tractorul Brașov
Torpedo Zărnești — Independ. Cisnădie

Etapa a X-a — 22 octombrie

Carpați Brașov — ICM Brașov
Chimica Tîrnăveni — Met. Copșa Mică
Oltul Rm. Vîlcea — Chim. Or. Victoria
Tractorul Brașov — Polit. Brașov
UPA Sibiu — Torpedo Zărnești
Independ. Cisnădie — CFR Sighișoara
Textila Sebeș — Lotrul Brezoi

Etapa a XI-a — 29 octombrie

Chim. Or. Victoria — Textila Sebeș
Tractorul Bv. — Independența Cisnădie
Polit. Brașov — Torpedo Zărnești
Lotrul Brezoi — Carpați Brașov
CFR Sighișoara — ICM Brașov
Oltul Rm. Vîlcea — Chimica Tîrnăveni
Metalul Copșa Mică — UPA Sibiu

Etapa a XII-a — 5 noiembrie

Torpedo Zărnești — Tractorul Brașov
ICM Brașov — Lotrul Brezoi
Met. Copșa Mică — Textila Sebeș
Chimica Tîrnăveni — Polit. Brașov
UPA Sibiu — Independența Cisnădie
Chim. Or. Victoria — CFR Sighișoara
Carpați Brașov — Oltul Rm. Vîlcea

Etapa a XIII-a — 12 noiembrie

Oltul Rm. Vîlcea — ICM Brașov
Textila Sebeș — UPA Sibiu
Independența Cisnădie — Carpați Bv.
CFR Sighișoara — Met. Copșa Mică
Polit. Brașov — Chim. Or. Victoria
Lotrul Brezoi — Torpedo Zărnești
Tractorul Brașov — Chimica Tîrnăveni

Azi a apărut numărul 325 al revistei

FOTBAL

consacrat începerii campionatului, din sumarul căruia vă recomandăm:

• În paginile de mijloc, un mare tabel sinfetic, cuprinzînd **„cărțile de vizită" ale celor 16 echipe participante la Divizia A** (adresă telefon, culorile echipei, performanțele anterioare, conducerea tehnică, lotul de jucători, achiziții, ce jucători au plecat, formația probabilă).

• **Start și în Divizia B!** Un comentariu și loturile complete ale celor 32 de echipe.

• Numeroase date statistice legate de campionatul divizionar A.

• La **„Interviul săptămînii"**, fostul internațional LAZĂR SFERA.

• Un comentariu asupra sarcinilor care stau în fața fotbalului nostru în noul sezon.

• În fotbalul englez s-a lansat un S.O.S.

• Duelul Stanley Rous — Joao Havelange pentru postul de președinte al F.I.F.A.

• Vă prezentăm selecționata olimpică a Ghanei.

• Noul antrenor al Argentinei va fi Sivori?

• Numeroase știri și comentarii din fotbalul internațional, precum și rubricile obișnuite:
Carnetul scriitorului, Prim plan, Carnet extern.

BREVIAR OLIMPIC

CINE VA ROSTI JURĂMÎNTUL OLIMPIC?

Comitetul de organizare al J.O. de la München a desemnat pe atleta Heidi Schüller să rostească jurămîntul olimpic în numele tuturor participanților la cea de-a 20-a ediție a Olimpiadei de vară. În vîrstă de 22 de ani, Heidi Schüller este recordmană a R. F. a Germaniei în proba de 100 m garduri. Este studentă la Facultatea de Medicină din Köln și face parte din clubul sportiv „Bayer 04" din Leverkusen.

RALIUL OLIMPIC '72

301 concurenți au luat startul la Kiel în competiția internațională automobilistică „Raliul olimpic-72". După prima etapă, Kiel-Moelin, conduce francezul Bernard Darniche (pe „Alpine-Renault"), urmat de finlandezul Hannu Mikkola (pe „Ford Escort") și vest-germanul Glemser (pe „Ford Escort").

ÎN PRIMA zi a concursului atletic „Memorialul Hans Braun", care se desfășoară la München, recordmanul sovietic Viktor Saneev a reușit o săritură de 17,25 la triplusalt — cea mai bună performanță mondială a actualului sezon.

ECHIPA de fotbal a Columbiei, calificată în turneul final olimpic, se află în prezent în Europa unde-și continuă pregătirile. În ultimul meci de verificare, susținut la Atena în compania formației A. E. K., fotbaliștii columbieni au pierdut cu scorul de 2—3 (1—1). Punctele selecționatei columbiene au fost înscrise de Moron.

PÎNĂ în prezent în satul olimpic au sosit 1472 sportivi și sportive reprezentînd 51 de țări. Ei își continuă pregătirile pe toate bazele olimpice în vederea marelui eveniment.

BRIGIT RADOCHLA (R.D.G.) — gimnastică

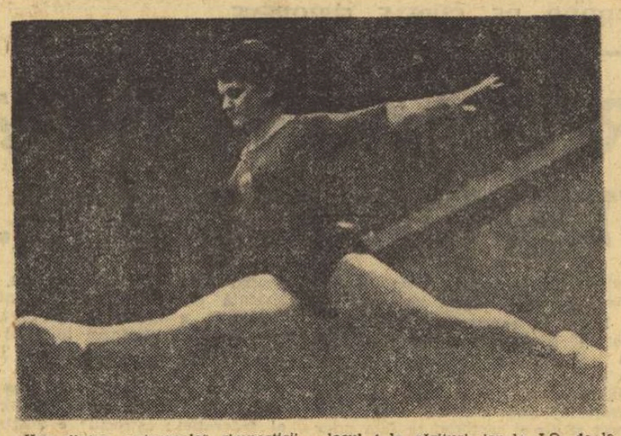

Una dintre „veteranele" gimnasticii feminine la J.O. va fi reprezentanta R.D Germane, **Brigit Radochla.** De 11 ani sportivă de performanță a țării sale, participantă la J.O. din 1964 și 1968, Brigit Radochla face parte și azi din elita gimnasticii mondiale.

Născută la 31 ianuarie 1945, la Dobern, ea și-a început activitatea sportivă la vîrsta de 8 ani. La 16 ani apare ca un fenomen și cîștigă campionatul R.D. Germane la senioare. Doi ani mai tîrziu, la C.M., ocupă locul 4 la sărituri, iar la J.O. de la Tokio (1964) se clasează pe locul 4 la individual compus. La C.E. din 1965 ocupă locul III în clasamentul general. Accidentată, ea a lipsit mai mult timp din activitatea competițională, dar iat-o acum din nou în lotul olimpic. Brigit Radochla este necăsătorită, de profesie cosmeticiană. Pentru meritele sale sportive a fost în repetate rînduri distinsă cu diferite medalii. Este maestră emerită a sportului din R.D.G.

CÎȘTIGÎND partida cu echipa Elveției (scor : 118—63), reprezentativa Mexicului și-a asigurat calificarea în faza finală a turneului preolimpic masculin de baschet de la Augsburg. Spania a dispus cu 94—68 de Canada, iar în celelalte două jocuri s-au înregistrat rezultatele : Anglia—R.P.D. Coreeană 92—89 ; Suedia—Finlanda 70—69. După cinci zile de întreceri clasamentele celor două grupe preliminare se prezintă astfel: grupa A : 1. Suedia — 7 p (din 4 meciuri); 2. Spania — 6 p (3 m); 3. Canada 6 p (4 m) ; 4. Polonia — 5 p (3 m); 5—6. Grecia și Finlanda — 3 p (3 m); grupa B : 1. Mexic — 8 p (4 m); 2. Bulgaria — 6 p (3 m); 3. Anglia — 6 p (4 m); 4. Israel — 4 p (3 m); 5—6. R.P.D. Coreeană și Elveția 3 p (3 m).

CELEBRA înotătoare australiană Shane Gould, care se antrenează de două ori pe zi în bazinul olimpic din München, a declarat ziariștilor că va cîștiga sigur o medalie de aur. Ea a precizat că va încerca totuși să obțină mai... multe

Meciul de șah pentru titlul mondial

FISCHER—SPASSKI 8½-5½

Marți dimineața, Ivo Nei făcea cunoscut reprezentanților presei că Boris Spasski este restabilit și că va juca după amiază. Campionul mondial a fost, ca întotdeauna, punctual, în timp ce adversarul său a întîrziat, potrivit obiceiului, de data aceasta 7 minute. Fischer s-a scuzat, s-a așezat la masă și a mutat peste două cîmpuri pionul din fața nebunului damei : 1.c2-c4. Spasski nu a acceptat „engleza" pe care o propunea adversarul său și prin intervertire de mutări s-a ajuns într-o foarte veche variantă a gambitului damei, care predispune la un joc activ, cu posibilități de ambele părți.

Partida a continuat sub acest semn, albul sacrificînd un pion pentru inițiativă pe care negrul l-a capturat. Schimburile ce au urmat acestei combinații au simplificat, într-o oarecare măsură, poziția, campionul mondial rămînînd cu un bun pion în plus.

O inexactitate a lui Spasski (27... f6) i-a permis lui Fischer să echilibreze situația și la mutarea 41-a această partidă s-a dat remiză.

Iată cum s-a desfășurat întîlnirea :

Gambitul damei

ALB : **Fischer**

NEGRU : **Spasski**

1.c4 e6, 2.Cf3 d5, 3.d4 Cf6, 4.Cc3 Ne7, 5.Nf4 0—0, 6.e3 c5, 7.d:c5 Cc6, 8.c:d5 e:d5, 9. Ne2 N:c5, 10. 0—0 Ne6, 11.Tc1 Tc8, 12.a3 h6, 13.Ng3 Nb6, 14.Ce5 Ce7, 15.Ca4 Ce4, 16.T:c8 N:c8, 17.Cf3 Nd7, 18.Ne5 N:a4, 19.D:a4 Cc6, 20. Nf4 Df6, 21.Nb5 D:b2, 22.N:c6 Cc3, 23.Db4 D:b4, 24.a:b4 b:c6, 25.Ne5 Cb5, 26.Tc1 Tc8, 27.Cd4 f6 ?, 28.N:f6 N:d4, 29.N:d4 C:d4, 30.e:d4 Tb8, 31.Rf1 T:b4, 32.T:c6 T:d4, 33.Ta6 Rf7, 34.T:a7+ Rf6, 35.Td7 h5, 36.Re2 g5, 37.Re3 Te4+, 38.Rd3 Re6, 39.Tg7 Rf6, 40.Tf7 Re6 — remiză.

Scorul, după cum se știe, se menține favorabil șalangerului cu 8½—5½. Partida a 15-a (Spasski cu albele) este programată pentru ziua de joi.

Citiți în ziarul nostru de mîine un amplu comentariu al partidei a 14-a.

TURUL CICLIST AL R.D. GERMANE

BERLIN, 15 (Agerpres). — Turul ciclist al R. D. Germane a fost cîștigat de rutierul olandez Fedor den Hertog, urmat de compatriotul său Kuipers — la 4:05, Gonschorek (R. D. Germană) — la 4:36, Kummich (R. D. Germană) — la 6:08.

Ultima etapă a cursei a revenit lui Oberfrantz (R. D. Germană), cronometrat, pe distanța de 138 km, în 3h 36:32.

FLORIN GHEORGHIU

CALIFICAT ÎN TURNEUL INTERZONAL!

HELSINKI, 15 (Agerpres). — Marii maeștri Ivan Radulov (Bulgaria) și Florin Gheorghiu (România), clasați pe primele două locuri în turneul zonal de la Helsinki, și-au asigurat calificarea pentru faza interzonală a campionatului mondial de șah. Performanța șahistului român este remarcabilă ținînd seama de valoarea turneului de la Helsinki, la care au participat 16 mari maeștri și maeștri internaționali din 14 țări europene.

Iată clasamentul final al turneului : **1. Radulov** (Bulgaria) — 11 puncte ; 2. **GHEORGHIU** (România) — 10½ puncte ; 3. **Hecht** (R. F. a Germaniei) — 10 puncte ; 4—5. **Matanovici** (Iugoslavia), **Ribli** (Ungaria) — 9 puncte ; 6. **Szmidt** (Polonia) — 8½ puncte ; 7. **Oegaard** (Norvegia) — 8 puncte ; 8. **Timman** (Olanda) — 7½ puncte ; 9—10. **Anderson** (Suedia), **Saren** (Finlanda) — 7 puncte ; 11—12. **Jakobsen** (Danemarca), **Hennings** (R. D. Germană) — 6½ puncte ; 13. — **Matulovici** (Iugoslavia) — 6 puncte ; 14. **Vesterinen** (Finlanda) — 5½ puncte ; 15. **Robatsch** (Austria) — 4½ puncte ; 16. **Torvaldsen** (Islanda) — 2½ puncte.

Pentru prima oară în „interzonal" — marele maestru român Florin Gheorghiu

FOTBAL meridiane

SCRISOARE DIN SOFIA

CE FACE LEVSKI SPARTAK — ADVERSARA UNIVERSITĂȚII CLUJ ÎN „CUPA U.E.F.A." ?

Levski-Spartak, Sofia, adversara Universității Cluj în „Cupa U.E.F.A.", și-a început pregătirile în vederea acestei competiții și a startului în campionat, încă de la 24 iulie. Antrenamentele au fost efectuate în capitala Bulgariei, după ce jucătorii s-au reîntors dintr-o scurtă vacanță petrecută la mare și la munte. Acum, după perioada de „încălzire" antrenorii **Ioncio Arzov** și secunzii săi **Vasiliev** și **Doncev** se declară mulțumiți de pregătirea și forma pentru începutul de sezon a jucătorilor.

Nu este mai puțin adevărat că Levski — Spartak a pierdut cîțiva jucători, transferați la alte cluburi, printre care pe portarul **Kamneski,** mijlocașii **I. Kirilov, Pavlov** și pe înaintașul **P. Kirilov,** în schimbul cărora a primit pe **Staikov** (J.S.K. Spartak) — portarul reprezentativei de tineret, pe fundașul central **Radlev** (Cernomoreț) — care va juca acum ca mijlocaș, pe **Boncev** — extremă stîngă la J.S.K. Spartak. De asemenea, lotul s-a lărgit prin legitimarea a trei juniori : înaintașul **Iordanov,** extrema dreaptă **Voinov** și fundașul stîng **Stoianov.**

Așadar, în prezent, Levski — Spartak beneficiază de un lot mult împrospătat și destul de larg, din care se pot alege la fiecare meci cei mai buni „11". Datorită acestui fapt antrenorii speră ca în acest an, formația lor să joace un rol mai important decît în trecut în lupta pentru primul loc cu eterna sa rivală T.S.K.A.

Cu noul lot, Levski — Spartak a susținut și primele meciuri de verificare pe teren propriu. Rezultatele au fost destul de bune : **3—3 cu Akademik Sofia** (echipă din liga a II-a) și **1—0 cu Wismut Aue** (din prima ligă a campionatului R. D. Germane). În prezent, Levski — Spartak se află într-un turneu în R. D. Germană, unde susține trei jocuri : cu Wismut Aue, Dynamo Berlin și în fine, cu o altă formație din prima ligă.

Reîntoarsă din turneu, viitoarea adversară a Universității Cluj își va continua pregătirile în vederea meciurilor din „Cupa U.E.F.A." și a începerii campionatului din Bulgaria.

TOMA HRISTOV

CAMPIONATE...

U.R.S.S. — În cadrul campionatului unional, echipa Zaria Voroșilovgrad, revelația actualei ediții a competiției, a terminat la egalitate pe teren propriu cu formația Lokomotiv Moscova : 1—1. Alte rezultate : Kairat Alma Ata — Zenit Leningrad 0—0; Dinamo Tbilisi — Torpedo Moscova 2—2; SKA Rostov pe Don — Dinamo Moscova 0—3; Ararat Erevan — Dinamo Minsk 2—1; Neftci Baku — TSKA Moscova 1—1; Dnepr — Dinamo Kiev 2—2; Spartak Moscova — Karpati Lvov 1—3. În clasament conduce Zaria Voroșilovgrad cu 26 puncte (din 19 meciuri), urmată de TSKA Moscova — 23 p și Ararat Erevan — 22 p.

Și acum, rezultate înregistrate în prima etapă a altor campionate naționale de fotbal :

OLANDA : Ajax Amsterdam — Haarlem 3—0; FC den Haag — Sparta Rotterdam 1—1; Excelsior Rotterdam — FC Utrecht 0—3; FC den Bosch — Maastricht 1—0; FC Twente Enschede — AZ 67 Alkmaar 2—0; Telstar — FC Amsterdam 2—1; NAC Breda — Go Ahead Deventer 0—0; FC Groningen — PSV Eindhoven 1—1; Feyenoord Rotterdam — NEC Nijmegen 1—0.

CEHOSLOVACIA : Slavia Praga — Spartak Trnava 0—0; Spartak Hredec Kralove — Sparta Praga 3—2; VSS Kosice — Banik Ostrava 1—0; ZVL Jilina — Slovan Bratislava 1—3; Tatran Prešov — Zbrojovka Brno 2—0; TZ Trjinec — Lokomotiv Kosice 2—0; Dukla Praga — Union Teplice 2—1; AC Nitra — Skoda Plsen 1—0.

AUSTRIA : Austria Viena — Wacker Innsbruck 2—2; Voest Linz — FC Viena 6—3; Sturm Graz — Austria Salzburg 1—2; Admira Wacker Viena — Eisenstadt 1—0; Wiener Sport Club — AK Graz 0—1; Wiener Neustadt — Donawitz 6—0; Austria Klagenfurt — Rapid Viena 2—3; Bregenz — ASK Linz 1—0.

ELVEȚIA : FC Basel — Sion 2—3; Chiasso — Young Boys 1—0; Fribourg — Lugano 1—1; Grasshoppers Zürich — Winterthur 2—2; Grenchen — Servette Geneva 0—3; Lausanne — Chaux de Fonds 1—1; St. Gali — F.C. Zürich 1—3.

ALF RAMSEY IȘI ÎNTINEREȘTE ECHIPA

LONDRA 15 (Agerpres). — În cadrul unui interviu acordat presei britanice, cu ocazia deschiderii noului campionat, sir Alf Ramsey, antrenorul echipei de fotbal a Angliei, a declarat printre altele : „Dacă vom reuși să găsim 3 sau 4 jucători tineri talentați, atunci desigur vom juca un rol însemnat în lupta care se va da pentru cucerirea campionatului mondial din 1974. Consider că în următorii doi ani vom reuși să descoperim acești jucători și să alcătuim o formație redutabilă. Intenționez să mă opresc pentru început la selecția în lotul mărit a cîtiva jucători din echipa de juniori a Angliei. Apoi, va trebui să rezolvăm problema pe care o consider drept mai spinoasă la ora aceasta, și anume reducerea numărului de jocuri din prima ligă. Spre deosebire de alte țări, în Anglia echipele susțin prea multe jocuri în campionatul țării, și la sfîrșitul sezonului ele se resimt vizibil".

Fotbal estival... În vizită la Hamburg, cunoscutul cîntăreț și compozitor de muzică ușoară Salvatore *Adamo a făcut o demonstrație a cunoștințelor sale fotbalistice în fața juniorilor echipei Hamburger S.V.,* Foto : KEYSTONE

ȘANSELE BOXERILOR AFRICANI LA TURNEUL OLIMPIC

Recent, antrenorul federal român Alexandru Vladar a avut prilejul să întîlnească pe dl. **Zaglou Said Mohamed** (Republica Arabă Egipt), secretar general al Asociației africane de box amator, membru în Biroul executiv A.I.B.A., cu care a purtat convorbirea pe care o redăm mai jos.

— În ultimii ani boxul din țara dumneavoastră a luat o dezvoltare deosebită. Cîștigînd de trei ori locul I în clasamentul neoficial pe națiuni, la campionatele Africii, boxerii egipteni au intrat definitiv în posesia „Cupei Abdel Nasser". Cărui fapt se datoresc aceste rezultate deosebite ?

— Trebuie să vorbim în primul rînd despre dezvoltarea bazei de masă a boxului din R.A.E. La ora actuală avem un număr de șase mii de boxeri legitimați, iar numărul secțiilor și cluburilor a crescut pînă la 138. Avem centre puternice în orașele Cairo, Alexandria și Gheiza. Problema dificilă a pregătirii cadrelor de antrenori a fost rezolvată cu succes prin cursurile de formare organizate succesiv, timp de 4 ani, conduse de renumitul specialist sovietic Scerbakov. Procesul de prepătire și perfecționare a cadrelor nu a luat însă sfîrșit. În fiecare an, un număr de zece antrenori sînt trimiși, pentru perfecționare, la Institutul de cultură fizică din Leipzig. La ora actuală nu avem antrenor străin. Echipa națională este antrenată de doctorul Abdul Amid (doctor în științe pedagogice), care a renunțat la ecusonul A.I.B.A. și a preluat funcția de antrenor federal.

— Care sînt șansele boxerilor din R.A.E. la J.O. de la München ?

— Nu vom participa cu o echipă completă. Vom trimite doar 7 boxeri cu mare experiență, la categoriile muscă, cocoș, pană, semiușoară, ușoară, mijlocie mică și semigrea. Fiecare dintre acești boxeri are șansa de a obține o medalie. Totuși, vedeta nr. 1 este Abdulhad Halafala, de la categoria semiușoară, boxer care a cîștigat mai multe turnee, ultima dată devenind campion mondial militar.

— Care sînt, în general, șansele boxerilor africani la turneul olimpic ?

— Vom cîștiga medalii de aur ! Vom cîștiga multe medalii. Șanse mari au boxerii din Uganda, Kenia, Nigeria și Ghana. Nu pot să-mi imaginez că boxeri ca Tayer (categoria ușoară) din Kenia sau Togo (semimuscă) din Uganda, ar putea să se întoarcă acasă fără medalii. Sînt boxeri de extraclasă.

— Ce părere aveți despre boxerii români ?

— Din păcate, cu toate că am fost invitat, nu am putut participa la ultimele ediții ale campionatelor europene, unde boxerii români au obținut succese deosebite. Ultima dată i-am văzut la Olimpiada de la Mexico, unde mi-au lăsat o impresie deosebită.

— Ce părere aveți de organizarea unei întîlniri între selecționatele Europei și Africii ?

— Este o idee excelentă. Personal, sînt de acord și o să susțin ideea. Cred că, la ora actuală, învingători vor fi boxerii din Europa. Întîlnirea s-ar putea să fie cîștigată de ei. În viitor, însă, lucrurile se vor schimba.

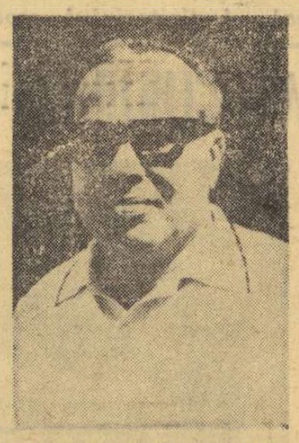

ZAGLOU SAID MOHAMED

Pe cîntar speranța boxului algerian : Hamani

UN JUDOKA ÎN... KIMONO NEGRU?

Cinci judoka italieni plecau — cu vreo două luni în urmă — în Japonia pentru a-și desăvîrși pregătirea sportivă în chiar țara de obîrșie a disciplinei practicate de ei. După cîteva săptămîni, presa de specialitate lua act — nu fără surprindere — că federația italiană de resort i-a suspendat pe viață pe cei cinci sportivi întrucît s-ar fi abătut de la indicațiile primite din partea acesteia. Dacă ar fi fost vorba de niște sportivi oarecare probabil că ecoul acestei hotăriri nu ar fi fost atît de amplu. Dar trei dintre sportivii sancționați atît de aspru — Alfredo Vismara, Giuseppe Vismara și Andrea Veronese — făceau parte din lotul olimpic al Italiei și, după părerile specialiștilor, ar fi avut șanse să se claseze mai mult decît onorabil în întrecerile de la München.

Cei cinci sportivi au fost acuzați de federația lor că au părăsit, după cîtva timp, locul de cazare și au renunțat la pregătire solicitînd întoarcerea acasă. Dar, mai înainte ca sportivii să ajungă în Italia, forul diriguitor al trintei pe „tatami" i-a și suspendat.

Iată, însă, că — la rîndul lor — cei cinci judoka au luat cuvîntul în replică, arătînd că, la cămînul studențesc din Tokio unde fuseseră găzduiți, nu au avut condiții corespunzătoare pentru a se pregăti (hrană insuficientă, lipsă de liniște, invitații insistente la distracții „extra-sportive"...). Întrucît nimeni nu se ocupa de soarta lor, ei au cerut telegrafic și telefonic să li se permită înapoierea acasă... Iar, acasă i-a așteptat surpriza severei hotăriri a federației de atletică grea (F.I.A.P.) care guvernează și activitatea judo-ului în Italia.

Față de această situație, opinia publică, ziarele de sport din peninsulă s-au întrebat dacă „azzurrii" vor mai avea reprezentanți în turneul olimpic de judo. Și F.I.A.P. le-a satisfăcut curiozitatea anunțînd că, în locul lui Alfredo Vismara, urmează să plece, la München, Luciano di Palma. Vestea a produs stupoare pentru că, în locul a trei judoka aspiranți la locuri de frunte, se recurge la un sportiv aflat aproape de sfîrșitul carierei sportive și de o valoare modestă.

Ziarul „L'Unita" mai aduce o precizare foarte semnificativă : di Palma face parte din Gruppo sportivo Fiamma din Roma, ori aceste grupări Fiamma sînt, după cum am mai arătat și cu alt prilej, subvenționate și dirijate de neofasciștii italieni, mai exact de partidul acestora, „Mișcarea socială italiană". Motiv foarte întemeiat ca ziarul citat să se întrebe dacă judo-ul italian va fi prezent la München în... „kimono negru".

pentru documentarea **DV.**

VA REUȘI BASCHETUL EUROPEAN SĂ DETRONEZE (ȘI LA J.O.) ECHIPA S. U. A. ?

Înainte de a intra în miezul problemei, se cuvine să facem o incursiune în desfășurarea luptei dată pentru calificarea celor 16 echipe care se vor întrece, între 27 august și 8 septembrie, în sala cu capacitate de 6 360 de locuri, construită de arhitectul Georg Flinkerbusch. Cinci echipe erau calificate „din plecare" : S.U.A., Iugoslavia, U.R.S.S., Brazilia (ocupantele primelor patru locuri la Jocurile Olimpice de la Ciudad de Mexico) și R.F. a Germaniei (ca țară organizatoare); pentru alte nouă poziții s-au disputat întreceri în diferite zone, cinstea de a lua parte la marele turneu de la München revenind selecționatelor din Japonia, Filipine, Senegal, R.A. Egipt, Australia, Italia, Cehoslovacia, Cuba, Porto Rico; ultimele două echipe olimpice vor fi cunoscute în seara zilei de 19 august, după încheierea turneului de calificare de la Augsburg, unde se întrec, în aceste zile, 12 reprezentative, dintre care cele mai autorizate de a obține „pașaportul" pentru München sînt Spania, Polonia, Mexic, Bulgaria și Canada.

În acest preambul, considerăm că este util să amintim și seriile în care își vor disputa întîietatea, în prima fază a întrecerii, cele 16 formații calificate pentru Jocurile Olimpice : SERIA A : S.U.A., Brazilia, Cuba, Cehoslovacia, Japonia, R.A. Egipt, Australia, echipa clasată pe locul 1 la Augsburg ; SERIA B : Iugoslavia, U.R.S.S., Italia, Filipine, Porto Rico, Senegal, R.F. a Germaniei, echipa clasată pe locul 2 la Augsburg.

În sfîrșit, credem că este interesant de precizat că la München va fi ultima dată cînd vor fi prezente 16 reprezentative masculine. Începînd din 1976, la Montreal, vor lua parte doar 12 echipe de băieți, în schimb admițîndu-se, pentru prima oară în istoria Jocurilor Olimpice, șase formații de fete.

Dacă înainte vreme problema cîștigătoarei turneului de baschet la Jocurile Olimpice era rezolvată prin simpla participare a selecționatei S.U.A. (învingătoare în 1904, 1936, 1948, 1952, 1956, 1960, 1964 și 1968), în ultimul timp (inclusiv ediția 1964 și 1968 ale Olimpiadei), tentativa team-urilor europene și a unora din America de Sud de a șterge nimbul invincibilității nord-americanilor a devenit tot mai pregnantă. Mai mult chiar, la ediția din 1963 (Rio de Janeiro), 1967 (Montevideo) și 1970 (Ljubljana) ale campionatului mondial, baschetbaliștii din S.U.A. nu au cucerit nici măcar medaliile de bronz, iar la Jocurile Panamericane desfășurate în 1971, echipa S.U.A. (învinsă cu 73—69 de Cuba, cîștigătoarea întrecerii) nu s-a calificat în turneul final al competiției. Despre evidenta apropiere valorică a baschetului din „restul lumii" față de cel din S.U.A., mai vorbesc și alte rezultate ca, de pildă, acel 77—67 obținut de U.R.S.S. în luna februarie 1972, în cadrul marelui turneu de la Sao Paulo, 100—83 realizat tot de U.R.S.S. anul acesta la Moscova și 92—82, scor cu care Cehoslovacia a învins S.U.A. la Praga, în ziua de 19 aprilie 1972.

Explicația acestor performanțe ? În primul rînd faptul că baschetul a căpătat în întreaga lume o dezvoltare extraordinară și că în multe țări s-au pus bazele unei școli în care selecția jucătorilor cu talie și gabarit, pregătirea fizică completă, însușirea pînă la virtuozitate a elementelor de tehnică individuală și adoptarea celor mai moderne sisteme tactice, în atac și în apărare, au determinat un impresionant salt calitativ. În plus, contactul tot mai des cu baschetul din S.U.A. (considerat drept etalon pentru echipele care au dorit, și au reușit, să ajungă în vîrful ierarhiei), concretizat prin turnee ale reprezentativelor sau ale formațiilor de club, prin participarea unor antrenori la diverse cursuri și colocvii, studierea publicațiilor de specialitate din S.U.A. și chiar importul unor profesioniști nord-americani în unele team-uri de club (în special în Italia), toate acestea au contribuit la ridicarea valorică a baschetului mondial, la realizarea performanțelor de care aminteam mai sus. Progresul se face cel mai mult simțit în Europa, unde reprezentativele Iugoslaviei (campioană mondială în 1971, vicecampioană olimpică în 1968) și U.R.S.S. (campioană mondială în 1967, medalie de bronz la Jocurile Olimpice din 1968) domină cu autoritate marile competiții internaționale, inclusiv pe cele la care iau parte jucători din S.U.A. Baschetbaliști ca Daneu, regretatul Koraci, Ciosici, Simonovici, Volnov, S. Belov, Zarmuhamedov, Paulauskas ș.a. și-au cîștigat o faimă mondială datorită impresionantei lor evoluții în meciuri devenite celebre.

Așadar, făcînd o recapitulare, constatăm că rezultatele formațiilor europene indică un raport favorabil acestora față de cele ale baschetbaliștilor nord-americani. Dar, există și un... dar. Anume că și celelalte ediții ale Jocurilor Olimpice au fost precedate de performanțe nu prea strălucite ale echipelor S.U.A. (insuccesele la campionatele mondiale sînt cele mai concludente). Și totuși, în ciuda eșecurilor, reprezentativa olimpică a S.U.A. a găsit resurse pentru ca la Roma să învingă cu 81—57 (U.R.S.S.), 90—63 (Brazilia), 104—42 (Iugoslavia); la Tokio cu 86—53 (Brazilia), 73—59 (U.R.S.S.) ; la Ciudad de Mexico cu 73—58 și 65—50 (Iugoslavia, în serie și în meciul final).

Care să fie „secretul" revirimentului baschetului nord-american în ajunul Jocurilor Olimpice ? Desigur, prima explicație trebuie căutată în importanța absolut majoră ce se acordă în S.U.A. marii întreceri olimpice și care determină luarea unor măsuri speciale. Așa s-a petrecut și în acest an, mai precis la 12 iunie, cînd directorul echipei olimpice a S.U.A., Hank Iba, a convocat la Colorado Springs 66 de jucători selecționabili. La Colorado Springs, la o altitudine de 1 500 de metri, au urmat antrenamentele comune și, bineînțeles, selecția pe posturi, în urma cărora au rămas „pe poziții" cei mai buni. Printre aceștia, trebuie amintiți Swen Nater (2,11 m. singurul jucător al formației campioane, U.C.L.A.) din Oklahoma, Tom Burleson (2,23), „gigantul" din North Carolina, Dwight Jones (2,07) din Houston, Doug Collins (1,99) din Illinois, Tom Mc Millen (2,09) din Maryland ș.a.

Se va repeta istoria ? Vor izbuti baschetbaliștii nord-americani să înfirme (cum au făcut la ultimele ediții ale Jocurilor Olimpice) insuccesele înregistrate la alte competiții, înscriindu-și din nou numele pe cele 12 medalii de aur, sau va fi rîndul europenilor (sovieticii și iugoslavii, în primul rînd) ori al brazilienilor să-și adjudece victoria supremă ? Răspunsul la aceste întrebări îl vom afla în seara zilei de 8 septembrie, odată cu fluierul final al arbitrilor meciului decisiv.

D. STANCULESCU

SE VA REPETA ISTORIA ?

TELEX

În cadrul concursului internațional atletic de la Stockholm, la care participă numeroși sportivi din lotul olimpic al SUA, finalendezul Lasse Viren a stabilit un nou record mondial în proba de două mile (3218,68 m) cu timpul de 8:14,0. Pe locul secund s-a clasat belgianul Emile Puttemans (deținătorul vechiului record cu 8:17,8), cronometrat în 8:17,2. Sprinterul american Lee Evans a cîștigat cursa de 400 m plat în 45,1, iar Jean Louis Pavelomanantsoa (Republica Malgașă) s-a clasat pe primul loc la 100 m cu 10,2. Alte rezultate : 110 mg — Forssander (Suedia) 14,3; disc — Bruch (Suedia) 61,44 m; 1500 m — Wheeler (SUA) 3:40,8; 800 m — Wohluter (SUA) 1:48,7; înălțime — Stones (SUA) 2,14 m.

Cu prilejul campionatelor de atletism ale Finlandei, care se desfășoară în localitatea Joensuu, Antti Kalliomaki a realizat un nou record național în proba de săritură cu prăjina — 5,41 m. Aruncarea suliței a fost cîștigată de Siitonen cu 87,66 m, în timp ce fostul recordman mondial, Jorma Kinnunen, a ocupat locul doi cu 83,66 m. Alte rezultate : 400 m — Kukkaaho 46,9; 3000 m obst. — Kantanen 8:38,6; triplusalt — Kuukkasjarvi 16,47 m.

În cadrul campionatelor unionale de natație, care se desfășoară în prezent la Moscova, cunoscutul înotător sovietic Vladimir Bure a stabilit un nou record european în clasica cursă de 100 m liber cu performanța de 52,51. Clasat pe locul doi în 52,55, Igor Grivennikov a corectat, de asemenea, recordul oficial continental deținut de francezul Rosseau cu 52,6. În proba similară feminină, pe primul loc s-a clasat Tatiana Zolotinskaia, cronometrată în 1:01,3, urmată de Elena Timoșcenko — 1:01,5.

În cadrul competiției internaționale de tenis feminin (junioare) care se desfășoară la Bogliasco, lîngă Genova, tinerele echipiere ale României au obținut o frumoasă victorie, dispunînd cu 3—2 de selecționata iugoslaviei. Iată rezultatele : Mihai — Suput 4—6, 7—5, 7—5; Simionescu — Brazovici 7—5, 8—6; Nunweiller — Alavantici 4—6, 6—3, 2—6 ; Ruzici — Jausovici 2—6, 3—6 ; Ruzici, Simionescu — Brazovici, Jausovici 6—4, 7—5. Tenismenele românce s-au calificat pentru turneul final al competiției, care se desfășoară între 18 și 20 august la Malaga (Spania).

La o săptămînă după ce a disputat tără succes campionatul mondial, cunoscutul ciclist belgian Eddy Merckx, învingător în Turul Franței, a repurtat o frumoasă victorie în cadrul competiției internaționale desfășurate pe circuit la Dortmund. El a trecut primul linia de sosire, realizînd, pe distanța de 150 km, timpul de 3h 47:25. După 2:27 a sosit vest-germanul Pettgen.

La Indianapolis s-a disputat ultima finală a turneului internațional de tenis, cea a probei de dublu bărbați. Victoria a revenit cuplului sud-african Bob Hewitt — Frew McMillan, care a întrecut cu 6—2, 6—3 perechea chiliană Patricio Cornejo — Jaime Fillol.

Redacția și administrația : București, str. Vasile Conta nr. 16 ; telefoane : centrala 11.10.05, secția corespondenți 11.51.09, interurban 72 și 286 ; telex : sportrom buc. 180. Tiparul I. P. „Informația", București 40.368

Biblioteca municipală
Tîrgu-Mureș

PROLETARI DIN TOATE ȚĂRILE, UNIȚI-VĂ!

Sportul

ZIAR AL CONSILIULUI NAȚIONAL PENTRU EDUCAȚIE FIZICĂ ȘI SPORT

ANUL XXVIII — Nr. 7149 | 4 PAGINI 30 BANI | Joi 17 august 1972

Citiți în pag. a IV-a
COMPONENȚA LOTURILOR OLIMPICE DE BOX, CAIAC-CANOE, CANOTAJ, HALTERE ȘI TIR

SUCCESE DEMNE DE MAREA SĂRBĂTOARE

23 AUGUST — 30 DECEMBRIE

MAI MULT, MAI REPEDE, MAI BINE!...

Sarcinile mobilizatoare stabilite la Conferința Națională a partidului pentru dezvoltarea accelerată a economiei naționale, pentru edificarea socialistă a țării și ridicarea bunăstării întregului popor au fost însușite și dezbătute în adunarea generală a oamenilor muncii de la uzina săceleană „ELECTROPRECIZIA".

Rezultatele foarte bune obținute în semestrul I de către această unitate de frunte a industriei românești de motoare și echipament electric, din care amintim 107,95 la sută producția marfă, 111,27 la sută la beneficiu, 119,34 la sută la producția de motoare și 125,50 la sută la export, au creat premizele unei analize științifice, obiective, într-un înalt spirit de responsabilitate a posibilităților de realizare a cincinalului înainte de termen.

Numeroasele rezerve evidențiate de vorbitori și valoroasele propuneri făcute chiar în cursul dezbaterii au prins contur viu în hotărîrea colectivului săcelean de la Electroprecizia de a realiza sarcinile cincinalului la producția de motoare asincrone în patru ani, iar la producția de echipament electric și la producția marfă în patru ani și jumătate.

★

Pe șantierul celui mai mare combinat de ciment din țară, de la Hoghiz, constructorii se află într-o permanentă și entuziastă întrecere pentru execuția înainte de termen a platformei generale, a silozurilor, a morilor și a rețelei de căi ferate care va deservi întreprinderea.

Mobilizați de noile sarcini trasate la Conferința Națională a partidului, și de apropierea zilei de 23 August, comuniștii de pe șantier, toți oamenii muncii, depun eforturi înzecite pentru a realiza obiectivele mai repede și mai bine. Pînă în ziua de 12 august ei înfăptuiseră 75 la sută din planul anual, creînd posibilitățile realizării integrale a planului, cu mult înainte de termen. Printre fruntași se numără brigada lui **Ioan Armancu**, care a realizat o rețea de linii ferate în două luni și jumătate, față de 6 luni cît fusese planificat.

Mihai BIRA

SUCCESELE DOBÎNDITE MĂRESC AVUȚIA NAȚIONALĂ

REȘIȚA: Muncitorii și specialiștii marelui combinat reșițean pun în valoare noi rezerve pentru creșterea eficienței producției. Ei dau o amplă bătălie pentru reducerea consumurilor specifice de metal și altor materii prime și materiale, inițiind o mare acțiune de modernizare a tehnologiilor de fabricație. În vederea reducerii consumului de metal, colectivul turnătoriei a trecut de la turnarea clasică, la metoda de precizie cu modele ușor fuzibile, metodă ce se aplică la cea mai mare parte a reperelor fabricate. Mari economii de metal se obțin și din aplicarea tehnologiei de forjare plastică în locul celei obișnuite.

Tg. JIU: Deși foarte tînăr, colectivul de muncă de la noua centrală termoelectrică de la Rovinari-Rogojelu s-a angajat cu toate forțele în întrecerea socialistă, realizînd în cinstea zilei de 23 August, însemnate succese. Pînă la 10 august a fost furnizată economiei naționale o producție suplimentară de energie electrică în valoare de 1.700.000 lei.

GALAȚI: A trecut mai puțin de o lună de la lansarea celei mai mari nave realizată pînă acum în țara noastră — carbonierul de 15.000 tdw — și constructorii gălățeni raportează un nou succes remarcabil: o nouă navă de 7.500 tdw a primit botezul Dunării. De reținut că datorită măsurilor luate de colectivul de muncă pentru îmbunătățirea organizării fluxului tehnologic și a efortului susținut al tuturor, noul cargou a fost lansat la apă cu 12 zile înainte de termenul inițial.

FLACĂRA OLIMPICĂ STRĂBATE ASTĂZI ULTIMA ETAPĂ PE TERITORIUL ROMÂNIEI

TRASEUL FLĂCĂRII OLIMPICE

JOI 17 AUGUST

● **Ștafeta va porni, la ora 8, din fața Operei de stat din Timișoara, pe următorul traseu: JEBEL (ora 9,03), DETA (9,46), STAMORA MORAVIȚA (10,30), unde flacăra olimpică va fi predată sportivilor iugoslavi.**

ROMÂNIA — MÜNCHEN'72

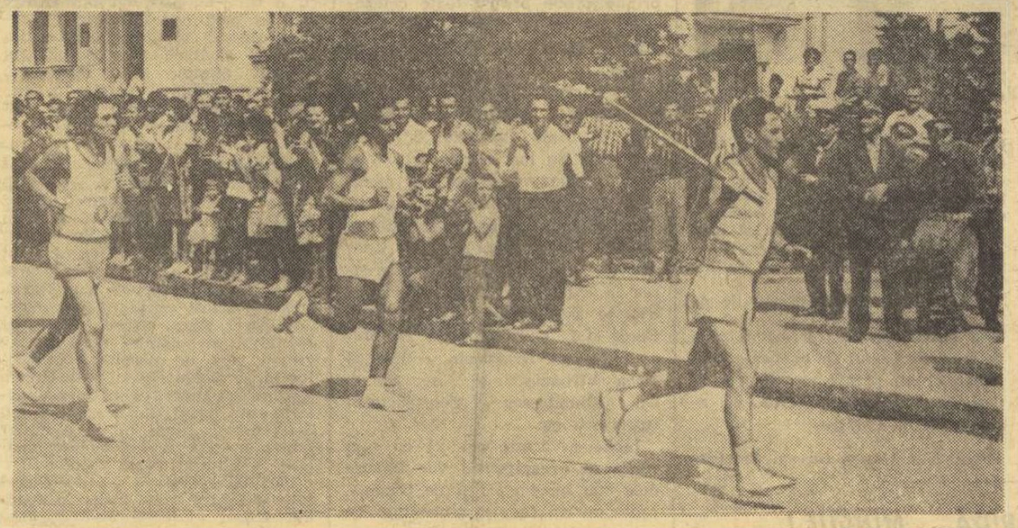

Pe tot parcursul românesc, flacăra olimpică a fost întîmpinată cu mare entuziasm. Foto: PAUL ROMOȘAN

TIMIȘOARA 16 (prin telefon). — La ora 16, la granița dintre județele Arad și Timiș, flacăra olimpică adusă de ultimul schimb al județului Arad (prin fotbalistul Cornel Corodan și încadrat de un grup de sportivi) a fost predată reprezentanților timișoreni. Într-un cadru festiv, în prezența cîtorva sute de locuitori ai comunei Ortișoara, maestrul sportului, rugbystul Gh. Răscanu, căpitanul echipei Universitatea, campioană în 1972 a preluat făclia, care după zece schimburi a ajuns la Timișoara.

Pe parcursul celor 23 km ce despart Ortișoara de Timișoara mii de localnici, au salutat caravana olimpică.

Printre cei care au purtat torța olimpică au fost numeroși foști sportivi fruntași ai țării (L. Peter, V. Bați, I. Cozorici, E. Belu, I. David, A. Gruin) sau sportivi activi ca V. Costa, participant la Olimpiada de la Mexico, I. Jebeleanu, campion balcanic la cros și alții. Onoarea de a fi ultimul schimb și de a aprinde cupa instalată în Piața Operei a revenit maestrei sportului Doina Bărdaș, campioană europeană la canotaj în 1971.

Într-o atmosferă entuziastă, peste 10 000 de timișoreni au aplaudat momentul festiv al primirii flăcării olimpice. În cuvîntul de salut, primarul municipiului Timișoara, tovarășul George Micota, a trecut în revistă o parte dintre performanțele sportivilor localnici ca și succesele deosebite ale sportivilor români la această competiție a tineretului lumii, subliniind importanța Jocurilor Olimpice pentru promovarea înțelegerii, a prieteniei și a păcii între popoare. La această frumoasă manifestare, care a avut loc pentru prima oară în urbea noastră, locuitorii ei și oaspeții străini — sute și sute de turiști — au fost martorii unui eveniment de-a dreptul înălțător.

După ce va poposi o noapte la Timișoara, flacăra olimpică își va continua, joi, drumul spre München. Alți 35 de sportivi, începînd cu maestrul sportului Eugen Lupșa — primul schimb și terminînd cu Dumitru Pîrvulescu, maestru emerit al sportului, vor purta flacăra olimpică pînă la Stamora Moravița unde va fi predată la ora 10,30 sportivilor iugoslavi.

Petru ARCAN-coresp. județean

PRIMUL LOT OLIMPIC ROMÂNESC PLEACĂ SÎMBĂTĂ SPRE MÜNCHEN

Conferința de presă organizată de Asociația presei sportive române

Ieri a avut loc la Casa Ziariștilor o conferință de presă organizată de Asociația presei sportive, în cadrul căreia președintele C.N.E.F.S. și al Comitetului olimpic român, Anghel Alexe, a prezentat ziariștilor sportivi componența delegației olimpice române pentru cea de a 20-a ediție a Jocurilor Olimpice de vară de la München.

Vorbitorul a trecut în revistă etapele de pregătire a sportivilor noștri de performanță și criteriile de selecție care au dus în final la alegerea celor 170 de olimpici români. S-a menționat că aceasta este una dintre cele mai dense delegații pe care sportul românesc le-a prezentat vreodată la Jocurile Olimpice.

Prezența sportivilor noștri la 16 discipline de întrecere (atletism, box, canotaj, ciclism, caiac-canoe, gimnastică, handbal, haltere, înot, lupte, pentatlon modern, polo, scrimă, sărituri în apă, tir, volei) dovedește multilateralitatea mișcării noastre sportive.

Faptul că sportivii selecționați provin din 34 de cluburi și asociații sportive din 17 orașe ale țării arată o largă participare teritorială la formarea delegației olimpice.

Dintre cei 170 de olimpici, 120 sînt debutanți la Jocurile Olimpice, ceea ce pledează pentru permanenta improspătare a valorilor sportive în țara noastră. O parte dintre tinerii noștri olimpici vor fi prezenți la Jocurile Olimpice de la München cu gîndul la ediția viitoare de la Montreal, în 1976.

Delegația olimpică română pleacă spre München în mai multe eșaloane, în funcție de programul competițiilor. Primul lot, cuprinzînd boxeri, canotori, caiaciști și canoiști, gimnaști, halterofili, poloiști și trăgători, va părăsi Capitala, cu un avion special al TAROM, în după-amiaza zilei de 19 august.

CADRU FESTIV — ETAPEI INAUGURALE, SPORTIVITATE ȘI CALITATE — CAMPIONATULUI DE FOTBAL!

Etapa inaugurală a campionatului divizionar se apropie cu pași repezi. Duminică, în șapte centre din țară opt arbitri vor da semnalul de începere a opt partide și odată cu ele și a luptei pentru cucerirea titlului național pe anul 1972/73.

Pregătirile sînt practic încheiate. În aceste zile echipele își fac ultimele retușuri în formații și joc, folosind meciurile-școală sau amicale, animate de dorința de a începe cît mai bine acest al 55-lea campionat.

Este cît se poate de firească această grijă. **Campionatul constituie evenimentul cel mai important din viața unei echipe. Dar, cinstea de a participa la el atrage cîteva obligații esențiale. Buna reprezentare** a culorilor unui club sau asociații sportive nu înseamnă o goană prelungită după rezultate cu orice preț, ci **o comportare demnă, corectă, sportivă și o contribuție directă la ridicarea nivelului tehnic al întrecerii, la progresul fotbalului nostru.**

În același timp, echipele își pot exprima satisfacția de a figura în primul eșalon al fotbalului nostru prin cadrul pe care-l asigură desfășurării campionatului. Și din acest punct de vedere, pornind de la ideea că în orice țară campionatul național constituie o sărbătoare a fotbalului, **sperăm că echipele noastre s-au gîndit și au și luat măsuri pentru ca inaugurarea ediției 1972/73 a Diviziei să se desfășoare într-o atmosferă cu adevărat festivă, care să facă plăcere zecilor de mii de spectatori ce vor participa cu siguranță la deschiderea noii stagiuni fotbalistice.** Echipamentul curat al jucătorilor echipelor prime și de tineret, pavoazarea stadioanelor cu steaguri în culorile cluburilor, placarte cu îndemnuri la disciplină, sportivitate și respect față de oaspeți și arbitri, prezenta unor fanfare, flori oferite jucătorilor și arbitrilor — iată cîteva din formele care pot asigura acest cadru festiv, pe care-l merită un campionat național din partea echipelor participante.

O aruncare ratată, și McFarland își dispută mingea cu Nagy, asistați de Braboveanu și Sabol.

Foto: M. THEO

În meci amical de baschet

ST. JOSEPH'S COLLEGE PENNSYLVANIA A ÎNTRECUT I.E.F.S. CU 80-52

Deși zăpușeala era istovitoare, echipele masculine de baschet St. Joseph's College Pennsylvania din Philadelphia și I.E.F.S., care s-au întrecut ieri în sala Progresul, nu au făcut economie de efort pentru a avea o comportare cît mai bună. Baschetbaliștii din S.U.A., net superiori ca talie (au în lot șase jucători de peste 2 m), tehnici, excelenți în combinațiile simple, practicînd în atac un joc foarte rapid (cu multe intercepții și contraatacuri), iar în apărare presingul temporar urmat de om la om agresiv (doar în repriza secundă au folosit zona), au dominat întregul meci și au obținut un succes net, scontat de altfel: 80—52 (40—26). Studenții bucureșteni, conduși de noul antrenor prof. Dumitru Evuleț, au dat o replică dîrză și, în primele 10—15 minute, au izbutit să facă față acțiunilor valoroșilor adversari. Treptat, au cedat, însă, neputînd să facă față handicapului de talie.

Punctele au fost înscrise de McFarland 16, McZinco 15, Peltzer 14, Sabol 10, Siemienkowski 8, O'Brien 4, Kelly 1, Zipp 4, Gallager 3, Moody 4, Rafferty 1 pentru St. Joseph's, respectiv A. Molnar 16, Braboveanu 7, Nagy 7, Berceanu 8, Roman, 3, Racoviță 2, Szep 4, Dochia 2, Tucurel 2, Chircă 1. Au arbitrat M. Rizea și N. Iliescu.

Oaspeții vor mai juca vineri, la ora 18, în Sala Sporturilor din Cluj, în compania echipei Universitatea.

AZI, LA PLOIEȘTI

PRIMA CONFRUNTARE DINTRE HANDBALIȘTII ROMÂNI ȘI SOVIETICI

Astăzi, sala Victoria din Ploiești va găzdui un eveniment sportiv major: prima dintre cele două întîlniri, care vor opune selecționatele masculine de handbal ale României și Uniunii Sovietice. Meciul, care va începe la ora 20, aduce pe podiumul sălii din Ploiești două dintre cele mai valoroase formații masculine de handbal din lume, așa că este firesc interesul cu care el este așteptat.

Și amatorii de handbal din întreaga țară vor avea ocazia să urmărească confruntarea dintre aceste două selecționate, deoarece televiziunea va transmite la ora 22,40 înregistrarea integrală a jocului. Arbitrii: Hans Singer și Hans Siebert — ambii din R. D. Germană.

Jurnal OLIMPIC

17-26 august

● **Lotul olimpic al României a fost definitivat.** Țara noastră va fi reprezentată de 170 de sportivi, care vor concura la 92 probe. După cum se vede, față de Mexic, unde s-a concurat cu 87 de sportivi, în 9 ramuri de sport și 63 de probe, participarea sportivilor români este acum mult mai reprezentativă.

Să sperăm că lotul nostru pentru München, deși angajat într-o ediție mult mai dură decît cea de la Ciudad de Mexico, va ști să onoreze mișcarea sportivă românească. **Să reamintim că sportivii români au obținut în Mexic locul 12 în clasamentul pe medalii și locul 13 în clasamentul pe puncte...**

● Filtrul care a dus la alcătuirea lotului olimpic a fost foarte fin. La startul pregătirilor pentru ediția muncheneză, care s-a dat, de fapt, imediat după olimpiada mexicană, au fost nominalizați aproximativ 1 000 de sportivi, dintre care 670 tineri. După cum se știe, din cei 170 de olimpici pentru München, 120 sînt debutanți. Această cifră demonstrează că **selecția a impus numeroase nume noi,** ea reflectînd „bătălia pașnică" care s-a dat pentru **„pașaportul olimpic".**

● Criteriile obiective care au stat inițial la baza selecției, au fost destul de simple. Ele au urmărit în principal **șansa clasării în primele șase locuri pe echipe și în primele 10 locuri la individual.** Majoritatea sportivilor, din actualul lot intrunesc aceste... perspective. Există, însă, un număr de circa 20 de sportivi „scutiți" de obligativitatea medaliilor și a punctelor. Deplasarea lor la München se face, pentru stimularea startului tineresc pe drumul performanței. Se pare, însă, că toți sportivii noștri, și chiar cei scutiți de sarcina performanței mondiale, nutresc tainica speranță că, printr-o autodepășire, vor reuși să se apropie de locurile de onoare ale Jocurilor Olimpice.

● Loturile cele mai tinere ale delegației noastre sînt cele de **pentatlon** (media de virstă 22 de ani), **volei** (toți componenții sînt debutanți olimpici, cu excepția lui Schreiber, participant la Tokio) și, mai ales, **gimnastică fete.** „Veterana" acestui lot, **Elena Ceampelea,** are... 25 de ani. Între ea și cea clasată pe locul secund, la capitolul virstă, este o diferență de 5 ani. Numele acestei gimnaste este **Alina Goreac.** Toate celelalte componente sînt eleve Să notăm că **actuala campioană națională, Anca Grigoraș, va împlini 15 ani** după ce flacăra olimpică de la München se va fi stins de mult.

● O noutate de ultimă oră. **Marian Slavic a fost inclus în lotul olimpic de natație.** El nu întruneste condiția unei performanțe superioare nici pe aceea a virstei. În schimb, Marian Slavic, acest înotător cu „șapte suflete", a cucerit aproape 20 de titluri balcanice. Uneori, sportul este ceva mai mult decît o luptă pentru clasament.

● Față de ediția mexicană, delegația noastră prezintă în plus sportivi la **gimnastică** (băieți și fete), **pentatlon modern, haltere, sărituri în apă, volei și polo.** Deși aceste ramuri nu se vor număra, printre cele care vizează performanțe maxime, **prezența lor e un argument pentru panoramicul mișcării noastre sportive.** De altfel, voleiul are numeroși suporteri. Voleibaliștii noștri sînt considerați, în multe cercuri, ca fiind capabili de orice performanță. **Absența-„sancțiune"** de la Ciudad de Mexico a fost, de astă-dată, de bun augur. De asemenea, calificarea echipei de polo pentru jocurile muncheneze a însemnat un alt mijloc de călire, foarte bine găsit.

● **„Care a fost motivul pentru care ați selecționat echipa de gimnastică băieți, deși șansele dv. nu depășesc locurile 12—13?"** Acestă întrebare a fost adresată unui conducător al lotului olimpic din Ungaria. Răspunsul a venit imediat: **„Prezența echipei noastre masculine de gimnastică poate avea efectul unui mare stimulent pentru dezvoltarea acestei ramuri în anii următori. În această situație, calculul locurilor eventuale devine secundar".**

● O concluzie după cei patru ani de eforturi olimpice în țara noastră: **și centrele mici reușesc, uneori, să catapulteze sportivi talentați.** În lotul olimpic se află, printre altii, tînărul trăgător Eugen Satala, crescut, cu focul pasiunii, de iubitorii sportului din... Focșani. Să urmărim evoluția acestei... stele fără nume la München.

Echipajul feminin de schif 8+1 („bronz" la Copenhaga '71) a făcut un salt valoric la ultima ediție a C.E. cucerind medalia de argint.

FRUMOASA TRADIȚIE A VÎSLAȘELOR S-A CONFIRMAT ȘI LA RECENTELE CAMPIONATE EUROPENE

Desfășurate la Brandenburg, sub egida F.I.S.A., campionatele europene feminine de canotaj au depășit „ediția Copenhaga" de anul trecut, atît la capitolul înscrieri, cît și la cel al rezultatelor. Acestea au fost, desigur, cele două motive pentru care dl. **Thomas Keller** — președintele F.I.S.A. — a declarat că va susține din nou, la München înscrierea canotajului feminin pe lista sporturilor olimpice.

Într-adevăr, numărul mare de echipaje participante, spiritul înalt competitiv, au dat întrecerilor un plus de valoare, de interes. Probele eliminatorii nu au mai fost, de data aceasta, simple formalități pentru unele ambarcațiuni, iar finalele au răsturnat multe calcule. Un singur exemplu: în proba de schif simplu, olandeza **Ingrid Maria Dusseldorp** — actuala campioană europeană — a depășit-o pe Anik Anthoine (Franța), iar aceasta din urmă pe multipla campioană a continentului Anita Kuhlke (R.D. Germană).

După cum se știe, la această a XIX-a ediție a campionatelor europene feminine, schiful românesc a fost reprezentat prin trei ambarcațiuni: **4+1 visle, 4+1 rame** și **8+1.** Evoluînd la înălțime, în compania unor redutabile formații, sportivele **Teodora Untaru, Marioara Singiorzan, Maria Micșa, Ileana Kandoroczy** + **Maria Dida Ghiață** au ocupat primul loc în cursa de 4+1 visle, cucerind medalia de aur: **al 4-lea titlu continental în această probă devenită o adevărată specialitate!**

Vasile TOFAN

(Continuare în pag. a 2-a)

Ieri, la München

ARGENTINA MENIS A ÎNVINS-O PE RECORDMANA MONDIALĂ FAINA MELNIK

(Citiți amănunte în pag. a IV-a)

ROMÂNIA — UNGARIA LA ATLETISM JUNIORI

Echipele de juniori și junioare ale României și Ungariei se întîlnesc, sîmbătă și duminică, pe stadionul din Poiana Brașov în cadrul unui meci atletic devenit tradițional. La startul întrecerilor vor fi prezenți și cei patru tineri *(Gh. Ghipu, Radu Gavrilaș, Roxana Vulescu, Eva Zörgö)* selecționați în lotul olimpic al țării noastre.

handbal

Două „come-back"-uri spectaculoase în divizia A

CONSTRUCTORUL TIMIȘOARA: ȘANSA S-A NUMIT AMBIȚIE!

Constructorul Timișoara — o echipă tînără, animată de ambiții și plină de încredere în forțele ei. În mijloc, tînărul antrenor Farcaș

Puțini au avut curajul să se hazardeze în a pronostica revenirea formației feminine Constructorul Timișoara în prima divizie a țării după un singur an de evoluție în eșalonul secund. Și aceasta cu atît mai mult cu cît formația timișoreană s-a prezentat la duelul cu C.S.M. Sibiu, din seria a II-a a diviziei B, cu trei jucătoare mai puțin (și nu oricare, ci trei dintre piesele de bază ale echipei: Franz, Oprea și Viciu). Și totuși, iată că la cîrma teamului timișorean vine un antrenor tînăr, proaspăt absolvent al I.E.F.S., prof. *Vasile Farcaș*, care promite, nici mai mult nici mai puțin decît... promovarea! Firește că șansele erau minime, că pînă și suporterii echipei considerau acest obiectiv mai mult un vis, mai ales după primele trei înfrîngeri suferite de echipă în etapele de debut ale campionatului, însă „miracolul" (a se citi puterea de luptă, de mobilizare și optimismul tuturor jucătoarelor și al antrenorului lor) avea să se înfăptuiască, Constructorul Timișoara reușind să cîștige „la potou"!

Profesorul Farcaș a obținut așadar o primă victorie cu elevele sale, rod al imprimării unui suflu nou în sînul echipei, suflu care a declanșat dorințe de afirmare și a trezit ambițiile unor handbaliste resemnate. Jucătoarele consacrate ca *Bratie, Kaspari, Oțoiu* și *Marcu* au știut să găsească drumul spre revenirea în prima divizie, avînd alături de ele elanul tinerelor *Cișmaș, Marcov, Evoniu, Koczi, Gheorghiu, Veselici, Manciu* și *Dumitru*, dar și sprijinul substanțial al conducerii asociației sportive (care s-a străduit să asigure condiții optime de pregătire).

În fine, acum cînd orașul de pe Bega se poate mîndri din nou cu două divizionare A, proaspăta promovată va trebui să confirme performanța sa, pregătindu-se în continuare cu același interes, cu aceeași ambiție și pasiune.

Petru ARCAN — coresp. județean

VOINȚA BUCUREȘTI: CÎND CĂLDURA TORIDĂ... MÎNGIIE!

La capătul liniei tramvaiului 5, acolo unde se află eleganta bază sportivă a clubului Voința București, această vară toridă n-a reușit să alunge (nici măcar pentru o zi!) o grupă de sportivi care s-a angajat parcă să realizeze un record de durată a pregătirii în condițiile unei temperaturi ridicate! Nu este vorba nici de vreo selecționată olimpică, și nici de vreo echipă de fotbal, ci de formația masculină de handbal a clubului, care a reușit să cîștige seria întîi a diviziei B și să (re)promoveze în primul eșalon al handbalului românesc. Pentru mulți dintre iubitorii acestui sport, rezultatul poate părea perfect normal, cu atît mai mult cu cît lotul handbaliștilor de la Voința cuprinde cîteva NUME, dar cîți sînt aceia care știu despre frămîntările din sînul formației, despre eforturile tuturor jucătorilor pentru realizarea acestui „come-back" destul de greu de realizat în întrecerea formațiilor masculine.

Am asistat zilele trecute la unul din antrenamentele echipei, l-am văzut pe *Roșescu* — „creierul" formației — pregătindu-se cu o ciudată înverșunare, pe portarul *Anca* sfidînd cu plonjoanele sale tăria bitumului, pe *Anghel* și *Mureșan*, aruncînd la poartă cu o plăcere nemaipomenită, iar pe *Balaure* și *Zamfirescu* parcurgînd de zeci de ori lungimea terenului cu fuleu de sprinteri, pentru a-și pregăti viteza de contraatac. I-am văzut pe toți asudînd din greu, muncind cu dîrzenia și interesul celor care au cucerit un loc „sub soare" cu prețul a infinite eforturi și ne-am dat seama că handbaliștii de la Voința nu vor mai părăsi divizia A cu aceeași ușurință cu care au făcut-o acum un an.

Am schimbat cîteva cuvinte cu inepuizabilul Mureșan și am aflat că băieții sînt deciși să păstreze locul pe care l-au cucerit, oricare ar fi prețul său, că suporterii echipei au ajuns să creadă prea mult în favoriții lor pentru a mai fi dezamăgiți vreodată și că antrenorul *Ilie Alexandru* (omul care a venit la cîrma formației atunci cînd nimeni nu mai spera într-o „minune"), trebuie să cunoască, în fine, satisfacțiile unei munci pline de migală și pasiune.

Pe terenul de la Voința, încins de soarele verii, o echipă de handbal și-a promis să nu mai repete greșelile trecute!

Horia ALEXANDRESCU

„CUPA C. S. ȘCOLAR" — CÎȘTIGATĂ DE GAZDE, DAR OFERITĂ... OASPEȚILOR!

Timp de trei zile, terenul Tineretului din Capitală a găzduit un atractiv turneu internațional de handbal feminin, dotat cu „Cupa C. S. Școlar". La startul acestei prime ediții a competiției s-au aliniat formațiile **Spojnia** (Polonia), **Construcții București, Spartac București** și echipa de junioare a clubului organizator, ultima dovedindu-se de departe cea mai puternică dintre competitoare.

De altfel, ea a și obținut trofeul pus în joc, cucerind trei victorii din tot atîtea partide (19—11 cu Spartac, 15—6 cu Construcții și 7—5 cu Spojnia) și dovedind încă o dată că antrenorul **Gheorghe Predescu** a format la Clubul Școlar o adevărată pepinieră care rodește în continuare. După Rodica Bunea și Natașa Rublenco, astăzi jucătoare în prima divizie a țării, tinerele **Marfa Luca** — componentă a lotului republican de junioare — și **Alexandrina Gheorghe** (un pivot de reală perspectivă, care a „scăpat" probabil pînă acum atenției selecționerilor!) sînt handbaliste care, într-un viitor foarte apropiat, vor activa și ele în primul eșalon al handbalului românesc.

Revenind, însă, la turneul încheiat zilele trecute, trebuie să remarcăm nivelul neașteptat de ridicat al formației Clubului Școlar care și-a depășit fără dificultate toate adversarele, deși acestea erau „senioare"!

Și tot formația cîștigătoare a fost aceea care a făcut un gest plin de sportivitate și prietenie, oferind celei de a doua clasate, echipa poloneză Spojnia, trofeul cucerit!

Iată ultimele rezultate înregistrate: Construcții—Spojnia 13—13, Spartac—Spojnia 9—11, Construcții—Spartac 17—10. Configurația finală a clasamentului arată astfel: **1. C.S. Școlar** 6 p; 2. Spojnia 3 p; 3. Construcții București 3 p; 4. Spartac 0 p.

OINA

„CUPA SPERANȚELOR" — UN VERITABIL CAMPIONAT AL VIITORILOR PERFORMERI

Concursul republican, dotat cu trofeul „Cupa speranțelor", un veritabil campionat al viitorilor performeri, și-a dovedit din nou viabilitatea, înregistrînd un remarcabil succes mobilizatoric și tehnic. De la 84 de echipe, care au luat startul în prima ediție, s-a ajuns în acest an la peste 800 de formații, în exclusivitate din mediul școlar, demonstrîndu-se că oina are, dacă este practicată organizat, priză în rîndurile elevilor. Dar ceea ce ni se pare mai important este faptul că micii oiniști calificați în actul final s-au prezentat atît de bine pregătiți, încît aveam impresia că pe gazonul stadionului 1 Mai din Slatina evoluează echipe valoroase de seniori. Se cuvine să subliniem munca depusă de veteranii sportului nostru național Ionică Venus (comuna Boureni — Dolj), Iulian Deculescu (Radu Negru — Ialomița), prof. Vasile Toader (Turnu Roșu — Sibiu), Vasile Ciuștea (Gherăiești — Neamț), Ion Nastasia (Tîrgoviște — Dîmbovița), Iomocă Gruianu (Curcani — Ilfov), învățătoarele Smarandița Vasiliu (Olteni — Teleorman), Maria Stanciu (Titești — Argeș) și alți instructori și antrenori ale căror echipe au funcționat ca niște ansambluri bine armonizate, dovedind că atunci cînd se întîlnesc formații temeinic instruite, sportul nostru național este deosebit de frumos. Și va fi și mai frumos pentru că se află în continuă transformare.

De pe cuprinsul țării

SURPRIZA PENTRU IUBITORII SPORTULUI ALB

Nu pentru toți, ce-i drept, ci numai pentru locuitorii orașului Constanța sau pentru cei veniți să-și petreacă concediul pe meleagurile tomitane. Este vorba despre **inițiativa Trustului de Construcții Industriale din orașul de pe malul mării de a crea o frumoasă bază sportivă cu trei terenuri de tenis, acoperite cu zgură, în noul cartier Tomis IV.**

Interesant de arătat este că pentru lucrări s-a găsit o sursă locală: „zgura de cărămidă" — și că **terenurile vor fi dotate cu reflectoare astfel că pe ele se va putea juca și în nocturnă.** (Ing. **Mircea PĂTRĂȘESCU, coresp.**)

PRIMUL BAZIN DE INOT...

La Botoșani. El a fost inaugurat recent și se află instalat în curtea **Liceului Mihail Eminescu.** Este un bazin de înot cu dimensiunile de 33/14 m. Totul s-a amenajat cu mijloace și posibilități locale din inițiativa comitetului de părinți și cu sprijinul efectiv al directorului **Ștefan Constantin,** al profesorilor **Vasile Tcaciuc, Teodor Turtoi, Gică Băduță,** al elevilor liceului care au prestat mii de ore de muncă patriotică.

Lamfit SIMON, coresp.

● **„Cupa Buzăului" la judo.** S-au întrecut două echipe fruntașe ale acestui sport: **Șoimii Buzău** (vice-campioană pe echipe) și **Constructorul Miercurea Ciuc** (clasată pe locul 7 în finala Campionatului RSR). Victorioși cu 12—8, localnicii au intrat în posesia trofeului oferit de C.J.E.F.S. Buzău.

M. DUMITRU, coresp.

PENTRU MUNCITORII FORESTIERI

Un fapt îmbucurător: conducerea C.E.I.L. Bistrița, cu sprijinul efectiv al Comitetului sindicatului, asigură continuu buna desfășurare a activității sportive pe raza de activitate a lucrătorilor sectorului forestier.

Iată și exemple. Pe lîngă bazele sportive existente în județ, nu de mult, **s-a dat în folosință la Telciu o nouă bază sportivă care cuprinde un teren de fotbal și pistă de atletism. În curs de finisare mai este un teren de volei și o clădire anexă cu vestiare și instalații sanitare. La Fabrica de cherestea din Susenii Bîrgăului s-a amenajat o popicărie cu două piste și anexele necesare, iar la Bistrița, un teren de volei.** Interesant de arătat este faptul că aceste lucrări s-au executat în mare măsură prin munca patriotică a muncitorilor forestieri și cu resurse locale.

O activitate susținută pe linie sportivă nu rămîne niciodată fără rezultate. Așa s-a întîmplat și în acest sector unde, în afara succeselor obținute prin participarea la competițiile organizate pe plan local și județean, una dintre echipele forestiere, și anume Foresta Susenii Bîrgăului, a promovat în divizia C de fotbal.

I. TOMA

POFTIȚI LA PREDEAL...

...fără teama că nu veți avea unde face sport sau că nu veți găsi locuri de joacă pentru copiii dv. Organele locale din orașul Predeal — în cinstea zilei de 23 August și a celei de a XXV-a aniversări a Republicii — au inițiat o serie de acțiuni în scopul amenajării spațiilor de agrement pentru copii și pentru oamenii muncii veniți la odihnă. **Astfel, au fost recondiționate și instalate: tobogane, scăunele cu lanțuri, leagăne cu bărcuțe, scări spaliere etc. De asemenea a fost dată în folosință o bază sportivă complexă de 50x30 m, bituminizată** — prevăzută cu anexele, echipamentul și materialele necesare — pentru practicarea a patru discipline: **volei, tenis de cîmp, handbal și baschet.** Baza, omologată și pentru desfășurarea concursurilor de aeromodelism, este dotată cu stație de amplificare, vestiare, instalații sanitare.

T. CHICOMBAN, coresp.

● **„Cupa Crișul"** la fotbal copii. La capătul a 6 săptămîni de întreceri, între 10 echipe de copii, primul loc a fost ocupat de formația **Crișul I** (antrenor **Ladislau Zilahi**). După echipa care a cîștigat 8 meciuri și a terminat unul la egalitate, s-a clasat Crișul II și Olimpia Oradea.

V. SERE, coresp.

BUCURIE LA TOMNATIC

Locuitorii așezării sătești Tomnatic, din cadrul comunei Lovrin, jud. Timiș, au trăit în această vară momente de satisfacție sportivă deosebită. Motivul? **Comportarea bună a echipei de fotbal din sat. După ce a cîștigat campionatul județului Timiș, în compania unor formații redutabile, a urmat barajul pentru divizia C cîștigat de... Unirea Tomnatic.** A fost o răsplată pentru munca asiduă depusă în ultimii trei ani de toți jucătorii, sub îndrumarea înimosului lor antrenor **William Schreiber.** Dintre performanțele echipei menționăm: prezența în finala pe țară a Spartachiadei tineretului de la sate din ultima ediție; locul III în ediția 1970/1971 a campionatului județului Timiș; eliminarea unor formații din divizia C și B în cadrul Cupei României.

Explicația acestui succes trebuie căutată nu numai în buna pregătire asigurată de antrenor ci și în dăruirea jucătorilor care s-au pregătit cu conștiinciozitate, au fost disciplinați. **Ar mai trebui, de asemenea, amintit sprijinul acordat de conducerea C.A.P. Tomnatic, în frunte cu președintele Petru Fenești și contabilul I. Iatan. — doi mari animatori ai sportului.**

În final o precizare: la fiecare joc al echipei vin circa 3—4 000 spectatori. În fotografie lotul echipei: **Anton, Stroie, Stoica, Udrescu, Stănilescu, V. Iatan, Iscru, Maraton, Manea, Metea, A. Iatan, Brondichi, Mailat, Velciov, Marcu, Dudan, Sziklay.**

Rubrică redactată de **Modesto FERRARINI**

PATINAJ

SIBIUL — GAZDĂ A FINALEI CAMPIONATULUI REPUBLICAN DE PATINAJ PE ROTILE

Două importante aniversări au marcat și vor marca anul acesta competițiile interne de patinaj. Este vorba de „Centenarul patinajului românesc" și de împlinirea **a 50 de ani de la înființarea federației de specialitate,** aniversări care dau o tentă sărbătorească întrecerilor rezervate patinatorilor noștri.

Sub semnul evenimentelor amintite mai sus vor avea loc, la Sibiu, între 5 și 9 septembrie și disputele finale ale ediției a II-a a campionatului republican de patinaj pe rotile. Ediția inaugurală desfășurată la Cluj, anul trecut, a însemnat de fapt înlocuirea vechiului concurs republican cu un campionat, lucru impus de numărul mare de adepți cîștigați de această ramură a patinajului în ultima vreme.

Reuniunile de la Sibiu vor cuprinde probe pentru toate categoriile de vîrstă: seniori, juniori mari și mici, copii I, II și nelegitimați.

Vor participa patinatori din toate centrele țării, calificați în etapa finală în urma concursurilor județene care au luat sfîrșit la 15 august. La start vor fi prezenți membrii unor secții puternice ca Dinamo Brașov, Mureșul Tg. Mureș, Șc. sp. Sibiu, Olimpia Cluj, Constructorul București, Șc. sp. Miercurea Ciuc și altele, iar printre sportivi se vor număra talentații V. Coroș și L. Fokt (Mureșul Tg. Mureș), Carmen Dragoman, Adrian și Anca Vîrbănescu (Șc. sp. Sibiu), Gh. Dumitrescu (Constructorul București) etc.

Încheiem aceste rînduri cu speranța că organizatorii vor asigura cele mai bune condiții de concurs, așa cum au făcut-o sibienii și cu prilejul altor competiții.

Dumitru NEGREA

AUTOMOBILISM

LA 3 SEPTEMBRIE: ETAPA A III-a A CAMPIONATULUI DE COASTĂ

Etapa a III-a a campionatului național automobilistic, proba de coastă, a fost programată pentru ziua de 3 septembrie. Competiția se va desfășura la Sinaia între punctul trifurcația Furnica — șoseaua Codrului și Cota 1400.

Antrenamentele oficiale premergătoare fazei de campionat au fost programate să se desfășoare sîmbătă 2 septembrie între orele 15—18, perioadă de timp cînd circulația pe șosea, spre Cota 1400 va fi închisă. Înscrierile pentru cursă se primesc la sediul Automobil Clubului Român (str. Nikos Beloianis, nr. 27 — București, sector 1) pînă în ziua de 25 august.

polo

ÎN TURNEUL BALCANIC CADEȚII ROMÂNI AU ȚINUT „IN ȘAH"

DOUĂ DINTRE FINALISTELE J. O. DE LA MÜNCHEN

Cadeții jocului de polo din țara noastră au avut o bună comportare la cea de a IV-a Balcaniadă de natație, clasîndu-se în final pe locurile 2—3 (împreună cu echipa Greciei), în urma formației bulgare. De fapt, după regulamentul F.I.N.A. (și al Balcaniadei) jucătorii români trebuiau să se situeze pe locul doi, iar cei greci pe locul III, deoarece atunci cînd două formații se află la egalitate de puncte și au un golaveraj asemănător, ele urmează a fi departajate prin rezultatul lor direct și, apoi (dacă mai este cazul), prin numărul de goluri marcate. Cum și în meciul direct, polo-iștii români și cei greci terminaseră la egalitate (5—5), echipa noastră era avantajată întrucît marcase cu un gol mai mult decît adversara sa. Totuși, organizatorii nu au respectat această prevedere regulamentară, atribuind ambelor echipe locurile II—III.

Lucrul acesta prezintă însă mai puțină importanță. Interesant ni se pare modul în care tinerii noștri jucători (cu excepția lui Frîncu și Nastasiu toți sînt juniori), luptînd cu o rară ambiție, au putut face față în mod onorabil selecționatelor Bulgariei și Greciei, două din cele 16 finaliste ale apropiatului turneu olimpic de la München. Amănunte asupra evoluției sportivilor români la Sofia ne-au fost oferite de antrenorul Paul Niculescu:

„Introducerea de ultim moment în echipă a jucătorilor Frîncu și Nastasiu a dereglat puțin mecanismul de joc al juniorilor, și a lipsit formația noastră de coeziune. Cu toate acestea, ea a avut la Balcaniadă o comportare foarte bună. În primul meci, cu Grecia, situația a fost echilibrată la început: 2—2. Apoi, tocmai Frîncu și Nastasiu au comis două grave greșeli care au permis adversarilor să se distanțeze la 4—2. Grecii, simțind posibilitatea obținerii victoriei au forțat, au condus și cu 5—3, dar în final „7"-le cadeților noștri a revenit spectaculos egalînd în ultimul minut (5—5).

Partida cu Turcia s-a desfășurat într-un singur sens. La un moment dat scorul ajunsese 9—0 și dacă în viitoarea jocului băieții nu ar fi uitat de trei ori să-și asigure contraatacurile, nu am fi primit cele 3 puncte (scorul a fost 10—3) din partea unor polo-iști turci rămași ca simpli spectatori în fața porții noastre.

În meciul decisiv, cu Bulgaria, jucătorii noștri s-au depășit pur și simplu. Deși aveau în față o echipă masivă și experimentată, ei au folosit cu mult succes contraatacul și pătrunderile vijelioase spre poartă, ținînd realmente în șah formația națională a țării gazdă. De la scorul de 1—1, bulgarii au condus mereu, înscriind din situații de superioritate numerică dictate uneori cu ușurință de arbitrul R. Di Gennaro (Italia). De fiecare dată însă, românii au replicat prompt. Chiar și în ultima repriză, la situația de 4—6, Dan Frîncu a avut două execuții tehnice de mare finețe, care au înscris tot atîtea goluri (6—6). Și cînd mai erau 15 secunde de joc, o eliminare a lui Cocora a adus formația bulgară în fața porții noastre, iar Toma Tomov l-a surprins pe Stancu cu un șut de la distanță ce putea fi apărat (6—7). Am pierdut deci la o diferență minimă, dar nimeni dintre cei care au asistat la această veritabilă finală nu ar fi rămas surprins dacă victoria ar fi aparținut echipei române, care a avut cei mai buni oameni (în tot turneul) în Frîncu, Stancu, Răducanu și Slăvei".

Rezultatele formației noastre la Sofia pot fi considerate promițătoare, mai ales dacă ne gîndim la adversarii pe care i-a întîlnit în cadrul acestei Balcaniade. Ideea de a roda echipa noastră de juniori în asemenea turnee ni se pare interesantă și experimentul se cere repetat, chiar și în compania unor adversari mai dificili. Să nu uităm că prima reprezentativă a țării are nevoie în permanență de jucători tineri, talentați, de care selecționata cadeților nu duce lipsă, și că aceștia au posibilitatea de a-și îmbogăți experiența, de a progresa pe plan tehnico-tactic, întîlnind echipe de valoare cît mai bună de care, realmente, să aibă ce învăța.

A. VASILIU

canotaj

FRUMOASA TRADIȚIE

(Urmare din pag. 1)

O comportare frumoasă la recentele campionate europene au avut-o și ramerele din schiful de 8+1 **(Ecaterina Trancioveanu, Viorica Lincaru, Elena Oprea, Cristl Wiener, Florica Petcu, Elena Gawluk, Marioara Constantin, Georgeta Alexe + Aneta Sieburg).** Foarte bine pregătite, cu o exemplară putere de luptă, sportivele românce au reușit să se claseze pe locul secund în această finală de campionat. Ele au mai urcat o treaptă în ierarhia schifului european (la Copenhaga — locul 3), anunțîndu-se la viitoarele C.E. ca principale favorite. Medalia de argint cucerită de tînăra echipă obligă, impune a se acorda o mai mai mare atenție sincronizării perfecte a acestei valoroase ambarcațiuni.

Firește, locul 5 ocupat de sportivele noastre în finala probei de 4+1 rame nu mulțumește. Aceasta, în primul rînd, pentru că în proba respectivă schiful românesc cucerise la ediția din 1971 a C.E. medalia de argint. Regresul își are o singură explicație: din diferite motive, barca care a evoluat la Copenhaga a fost descompletată, apelîndu-se la aportul unor ramere mai puțin experimentate. Cauza acestor schimbări a fost întărirea schifului de 4+1 vîsle, refăcut la rîndul lui în urma unor binevenite concursuri de selecție. Oricum, pentru viitoarele C.E. va trebui apelat la întregul fond de canotaj — și așa destul de restrîns — care, de bună seamă, va cuprinde și sportive ca Ioana Tudoran, Elisabeta Lazăr, ahul acesta mai puțin în formă.

Neoficial, schifistele românce prezente la C.E. au luat startul și într-o cursă demonstrativă de **schif 2 fără cîrmaci.** În această probă care, probabil, va fi a șasea la viitoarele campionate europene, **junioarele Marilena Ghiață și Cornelia Neacșu** (rezervele reprezentativei) au ocupat **un onorabil loc 3,** după echipajele U.R.S.S. și R.D. Germane. Așadar, o probă de perspectivă, cu un dublou de viitor.

Privind bilanțul medaliilor de aur acordate la recentele campionate europene (U.R.S.S. — 3, România — 1, Olanda — 1) se poate observa absența de pe acest tablou de onoare a echipajelor țării organizatoare. De aici, țăria întrecerilor, noua orientare în pregătirea formațiilor, valoarea mereu crescîndă a performanțelor. În aceste condiții, aurul și argintul adus de la Brandenburg cîntărește mult, spre lauda tuturor specialiștilor care s-au ocupat de pregătirea reprezentativei și, îndeosebi, a antrenorilor **Ion Boicu, Stelian Petrov** și **Petre Milincovici.**

★

Tradiționalul premiu **„Moara de vînt"** acordat națiunii care a ocupat primul loc în clasamentul general pe echipe a revenit reprezentativei Uniunii Sovietice (36,5 p). Locul secund a fost ocupat de schifistele din R.D. Germană (24 p), iar locul al 3-lea de canotoarele României (22 p). Urmează Olanda 21 p, Franța 13,5 p, R.F. a Germaniei 12 p.

atletism

COMPORTARE NESATISFĂCĂTOARE A SPORTIVILOR NOȘTRI ÎN CONCURSUL „PRIETENIA"

Hotărît lucru, ediția 1972 a concursului atletic de juniori „Prietenia" a fost cea mai ridicată din punct de vedere valoric. Cînd spunem aceasta ne gîndim în primul rînd, la faptul că în cea mai mare parte, țările participante au fost reprezentate la Budapesta de cele mai valoroase loturi de juniori aflați la vîrsta care dă dreptul participării la aceste întreceri. Faptul nu demonstrează nimic altceva decît că forurile de specialitate respective acordă o mare importanță competiției. Pe drept cuvînt, concursul „Prietenia" este considerat un test de primă importanță pentru verificarea potențialului speranțelor olimpice din țările socialiste. În al doilea rînd, trebuie amintit că în capitala Ungariei au fost prezente delegațiile de sportivi ale R.D.G., U.R.S.S. și Cubei, țări cu o recunoscută pondere în atletismul mondial. Firesc, în aceste condiții atleții germani în primul rînd, cei sovietici și cubanezi să fie protagoniștii întrecerilor recent încheiate, iar lupta pentru ocuparea primelor locuri să fie tranșată între ei. Cîștig de cauză au avut tinerii atleți din R.D. Germană care au concurat excelent, impunîndu-se la cele mai multe probe (17 medalii de aur, 11 argint — 13 bronz) fiind urmați în clasamentul, neoficial, al mediilor de către U.R.S.S. (6—6—9), Cuba (5—5—2), Ungaria (3—5—3), Bulgaria (3—4—2), Polonia (2—4—4), Cehoslovacia (0—1—1), România (0—0—2). Dar nivelul valoric ridicat al întrecerilor de la Budapesta a fost cu prisosință demonstrat de numeroasele noi recorduri (15, la care s-au adăugat alte trei recorduri egalate) ale concursurilor „Prietenia". Între acestea se disting, însă, cîteva performanțe de excepție printre care, ca să amintim numai pe unele dintre ele, rezultatele de 13,8 sec. la 110 mg al lui A. Casana (Cuba), 60,28 m la aruncarea ciocanului (J. Sedjik — U.R.S.S.), 77 m la sulița băieți (L. Lukacs — Ungaria) sau 53,70 m la sulița fete (Maria Jablonska — Polonia).

Din păcate, nu am avut satisfacția ca atleții români să cîștige vreuna din probe. Mai mult, foarte rar, (de numai două ori) am avut ocazia să-i vedem pe podiumul laureaților, ocupînd locul al III-lea. E adevărat că s-au înregistrat noi recorduri republicane. În proba de 1500 m. junioare II de către **Viorica Neagu** și unul pentru junioare I, de către ștafeta de 4x400 cu timpul de 3:46,1. Autoarele sînt **Maria Paulescu, Angela Filip, Niculina Lungu** și **Liliana Leau.** Dar, trebuie să recunoaștem, este mult prea puțin, dacă facem o comparație cu rezultatele obținute de ceilalți atleți invitați la Budapesta. Sînt de notat, în plus, doar cele cîteva noi recorduri personale ale atleților noștri. Poate că ei nu s-au acomodat cu excepționalul recortan de pe Nepstadion, a cărui elasticitate a determinat, de exemplu, schimbarea elanului la sărituri. Poate că a existat o oboseală accentuată, determinată de suprasolicitarea în concursuri a unora dintre concurenții noștri (Megelea, Leau, Onescu, Cristudor). Cert este că doar cîțiva dintre ei au evoluat în notă obișnuită, ceilalți situîndu-se cu mult sub nivelul posibilităților și al cerințelor, arătînd că nu știu să facă față unui concurs internațional de anvergură. Nu trebuie uitat că reuniunea atletică de la Budapesta a fost unul dintre obiectivele principale din acest an ale atleților noștri juniori și că, ei au fost pregătiți în mod special pentru ea. Dar rezultatele obținute duc, cel puțin pentru moment, la concluzia că există carențe serioase în pregătirea tinerei generații de atleți români, și că în nici un caz ei nu se pot prezenta de o manieră competitivă pe plan internațional. Faptul trebuie să dea foarte serios de gîndit celor în drept, avînd în vedere că nu peste mult timp se vor disputa întîlnirea bilaterală cu Ungaria și triunghiularul cu Polonia și R.D.G. de la Constanța. Dar nu numai atît. Este vorba de însuși viitorul atletismului nostru.

Radu TIMOFTE

AGENDA vînătorului și pescarului sportiv

A ÎNCEPUT SEZONUL LA VÎNATUL ACVATIC ȘI DE PASAJ

La 15 august a început sezonul de vînătoare la păsările acvatice — rațe și gîște sălbatice și alt vînat de baltă — și la prepelițe. Vînătoarea se poate practica numai în baza unei autorizații emise de către deținătorul fondului de vînătoare (filiala sau asociația vînătorilor și pescarilor sportivi care are în folosință terenul) și numai în grup de cel puțin două persoane. Conform noilor reglementări privind vînătoarea, la rațe și gîște sălbatice, fiecare vînător poate împușca și reține după o zi de vînătoare maximum cinci piese. La celelalte specii de vînat acvatic sau de pasaj se poate vîna fără restricții.

Pentru a nu rata ziua de vînătoare, înainte de a pleca, informați-vă asupra terenului de vînătoare pe care vreți să mergeți și procurați-vă cuvenita autorizație pentru terenul respectiv.

★

Datorită începerii sezonului de vînătoare la vînatul acvatic și la cel de pasaj, Clubul vînătorilor bucureșteni întrerupe deocamdată organizarea antrenamentelor de tir la talere pentru vînători la poligonul Tunari. Reluarea acestor antrenamente va fi anunțată din vreme.

fotbal

PRINTRE OBIECTIVELE CAMPIONATULUI CARE ÎNCEPE DUMINICĂ

ANTRENORII AU DATORIA SĂ FORMEZE FOTBALIȘTI MULTILATERALI PENTRU CĂ NUMAI EI POT JUCA „ÎN FUNCȚIE DE FAZĂ"

De la un campionat aștepți să producă multe — o luptă cît mai spectaculoasă, tensiune, partide de ridicat nivel calitativ, jucători cît mai completi...

...Da, jucători cît mai completi. Deși ar putea pare paradoxal la prima vedere, jucătorii fiind *primii producători* ai valorilor mai sus-amintite ale unui campionat, campionatul îi produce la rîndul lui și pe ei, îi lansează, îi acreditează în ochii marelui public, îi fixează pe o anumită scară valorică.

Mărturisim că în aceste rînduri *despre jucători* am plecat de la comparația riguroasă între datele *formulei jucătorului modern* și realitatea pe care o întîlnim în rîndurile echipelor noastre divizionare A. Definiția fotbalistului modern am auzit-o de zeci de ori — la simpozioane, ședințe, dări de seamă, analize — rostită de antrenori. Ea sună cam așa : *orice jucător trebuie să fie, în funcție de fază, atacant sau apărător.* Cu alte cuvinte, fotbalistului îi incumbă nu numai sarcinile postului pe care îl ocupă în echipă, ci sarcinile care derivă din fază și care pretind, uneori, ca un fundaș să finalizeze o acțiune ca o adevărată extremă, iar un vîrf de atac să deposedeze ca un veritabil fundaș.

Pentru a îndeplini corespunzător aceste sarcini complexe, deci pentru a juca eficient în orice fază, jucătorul trebuie să fie apt SĂ DEPOSEDEZE, SĂ CONSTRUIASCĂ și SĂ FINALIZEZE.

Fiind înarmat *să răspundă* acestor momente, jucătorul va putea face față oricărei faze.

Aceasta este teoria...

În practică însă, în fotbalul nostru întîlnești prea puțini jucători care să fie eficienți la toate cele trei momente : deposedare, construcție, finalizare. Au randament bun la un moment, unii la două, dar la toate trei sînt foarte puțini. Îi numeri pe degete...

Ar fi Dumitru, ar fi Dinu, Pescaru, Broșovschi și începi să cauți cu luminarea altul...

Trebuie subliniat însă că citații jucători s-au dezvoltat multilateral pe un fond de calități individuale deosebite, munca de formare a acestor fotbaliști reprezentînd un procent redus prin comparație cu dotarea fiecăruia dintre ei.

Așa cum au fost, pe vremuri, un *Petchovschi* sau un *Călinoiu*, jucători care *știau și făceau totul în echipă*, Dumitru, Dinu sau Pescaru

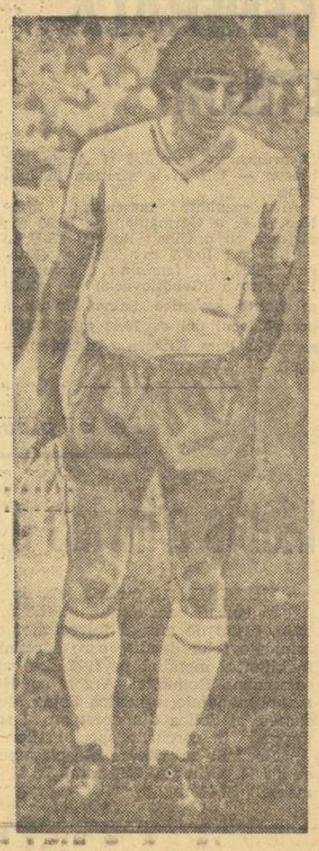

DINU

DUMITRU

se remarcă în toate momentele jocului. Pentru ei, a juca în funcție de fază (și nu de post) este o obligație pe care o îndeplinesc cu ușurință, natural. Pentru marea masă a fotbaliștilor noștri, această obligație este însă imposibil sau foarte greu de îndeplinit, în pofida chiar și a unui angajament moral-volitiv total. Pentru că *să vrei* este (adeseori) fatal prea puțin, trebuie *să și poți.*

Fără a-și propune să deseneze un tablou în culori cenușii, rîndurile de față se vor *un apel adresat antrenorilor, care AU DATORIA să-și formeze, să-și modeleze, jucători multilaterali, spre a putea obține de la ei ceea ce pretind în fiecare meci.*

Admirăm un Beckenbauer sau un Netzer, ni-l reamintim cu ploasă considerație pe un Petchovschi, asemenea modele de jucători polivalenți trebuie să aibă la bază „producția de fotbaliști".

Printre obiectivele ediției 1972—1973 a compionatului Diviziei A de fotbal, formarea de fotbaliști multilaterali reprezintă un țel de reală importanță.

Marius POPESCU

Ș. N. O., ECHIPA NIMĂNUI ?

I-am văzut pe fotbaliștii de la Ș. N. Oltenița într-un meci amical, de verificare, cu noua divizionară A, Sportul studențesc. Știam că S.N.O. a avut în campionatul Diviziei B, seria I, o comportare peste așteptări și, în final, a ocupat locul III, realizînd o performanță mai bună decît alte echipe cu pretenții, ca Politehnica și F. C. Galați, Metalul Tîrgoviște, Progresul Brăila. Dar cu Sportul, jucătorii din Oltenița s-au întrecut, parcă, pe ei. Nu pentru că au cîștigat cu 1—0. Un meci se poate cîștiga și jucînd mai slab. Ș.N.O., însă, a desfășurat un joc frumos, apreciat de spectatorii și specialiștii prezenți pe stadionul de la Regie. Tehnica individuală a unora dintre jucători a lăsat o bună impresie, iar pasele și combinațiile au impresionat chiar.

Poate că n-am fi scris aceste rînduri, considerînd că așa trebuie să joace, de fapt, o echipă clasată pe locul III în Divizia B, dacă n-am fi aflat cîteva lucruri neașteptate, dacă n-am fi descoperit situația neplăcută în care se află acum Ș.N.O. Echipa din Oltenița a venit la București fără antrenor, fără medic, fără un conducător sau un om care să aibă grijă, măcar, de o sticlă cu apă (și a fost o căldură toridă). Ș.N.O. nu are antrenor de la 2 august, de cînd Vasile Copil a plecat din nou la Tulcea. Despărțirea a fost neașteptată, acum, în pragul noului sezon, dar jucătorii lui Ș.N.O. n-au demobilizat, l-au desemnat pe colegul lor, Florin Eftimescu, absolvent al I.E.F.S., să conducă antrenamentele și, după cum ne declarau ei, s-au pregătit zilnic cu multă conștiinciozitate. La meciul cu Sportul studențesc, Eftimescu a făcut formația, a anunțat-o și nimeni n-a zis nimic. Ne-a impresionat disciplina din cabină, ca și cea de pe teren, faptul că după pauză cei schimbați, inclusiv Eftimescu, își conduceau colegii din teren. O echipă de adevărați sportivi care, deși vizibil stînjeniți de faptul că au venit la București în postura de „echipa nimănui", nu s-au descurajat și au prestat un joc frumos.

Apreciind entuziasmul, dragostea față de fotbal a acestor jucători, cum sînt Grădișteanu, Baltag, Viciu, Eftimescu, Stamanichi și colegii lor, nu putem fi de acord cu modul în care o echipă de Divizia B este tratată, o formație din eșalonul secund, de la care, mereu se spune, se așteaptă fotbal de performanță.

C. ALEXE

RAPIDUL S-A ÎNTORS IERI ACASĂ

Echipa bucureșteană Rapid s-a întors ieri, pe calea aerului, din Spania, unde — după cum se știe — a participat la două turnee internaționale.

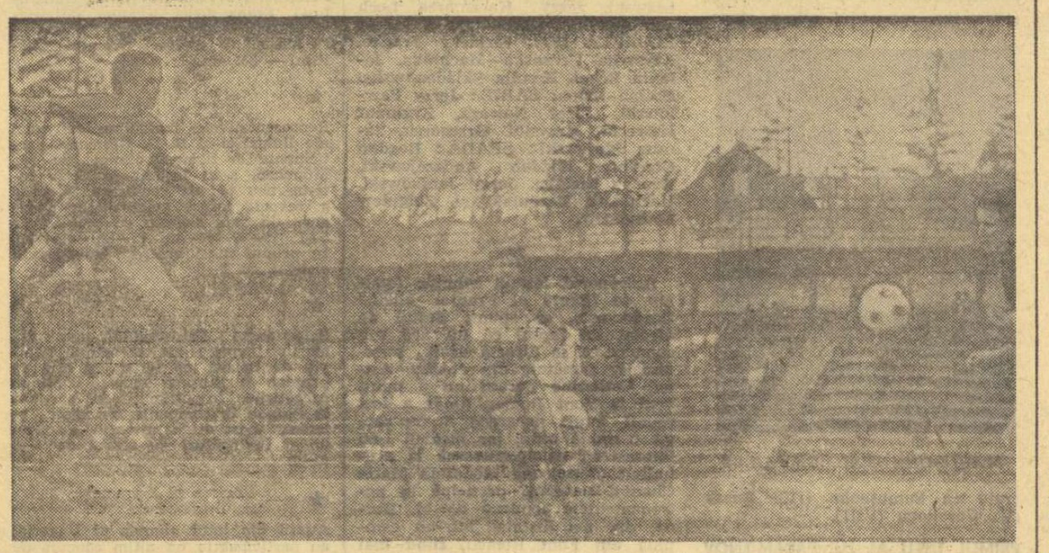

Dembrovschi *a revenit ! După accidentul (fractură de menisc) suferit la încălzirea dinaintea partidei România—Ungaria, de la Belgrad, internaționalul băcăuan a urmat o lungă perioadă de readaptare. Reluîndu-și locul în echipa sa, apreciatul atacant a găsit din nou calea golului, cum o dovedește și această imagine surprinsă la un joc de verificare al băcăuanilor susținut la Bușteni.*

DE LA I. E. A. B. S.

Biletele de intrare pentru cuplajul de fotbal dintre echipele Sportul Studențesc — S. C. Bacău și Steaua — A. S. Armata se pun în vînzare azi 17 august 1972 la următoarele case :

Stadion 23 August, Republicii, Dinamo, C.C.A. și C.N.E.F.S. Casele funcționează între orele 9—20

AZI, ÎN CAPITALĂ MECIURI INTERNAȚIONALE

Azi, în Capitală, se vor disputa două partide internaționale, amicale, după următorul program :

Stadionul Dinamo, ora 17,30 : **Dinamo București — Happoel Berseva** (Izrael) ;

stadionul Progresul, ora 17 : **Progresul — NAR Alger.**

Loto-Pronosport

BROȘURA „CAMPIONATUL DE FOTBAL EDIȚIA 1972-73"

Începînd cu această săptămînă puteți găsi în toate agențiile LOTO-PRONOSPORT din întreaga țară, broșura „Campionatul de fotbal, ediția 1972—1973".

Broșură cuprinde programul campionatului diviziilor A și B, precum și un bogat și variat material documentar constînd din scheme la sistemul Pronosport, date statistice, prezentări ale unor competiții de amploare etc.

Lucrarea însumează 64 de pagini și costă 1 leu, consituind un prețios ghid atît pentru participanții la Pronosport, cît și pentru amatorii de fotbal.

PRONOEXPRES

NUMERELE EXTRASE LA CONCURSUL NR. 33 DIN 16 AUGUST 1972 :

FOND GENERAL DE PREMII : 2.053.800 lei din care 1.029.334 lei REPORT.

Extragerea I : 37 7 21 4 12 3

Extragerea a II-a : 30 42 27 43 25

Plata premiilor va începe în Capitală de la 26 august pînă la 30 septembrie a.c.

În țară : de la 28 august pînă la 30 septembrie 1972 inclusiv.

LOTO

PREMIILE TRAGERII DIN 11 AUGUST 1972 :

Extragerea I : Categ. 2 : 1,95 variante a 31.208 lei ; a 3-a : 12,85 a 4.736 lei ; a 4-a : 41,35 a 1.472 lei ; a 5-a : 95,65 a 636 lei ; a 6-a : 185,50 a 328 lei.

REPORT CATEG. 1 : 104.693 lei.

Extragerea a II-a : Categ. A : 1,20 variante a 69.565 lei ; B : 4 a 12.522 lei ; C : 8,50 a 5.893 lei ; D : 23,80 a 2.104 lei ; E : 31,65 a 1.583 lei ; F : 40,70 a 1.231 lei. Categ. Z : 1.349,65 a 100 lei.

Rubrică redactată de LOTO-PRONOSPORT

SPASSKI SCAPĂ O MARE OCAZIE

„DUEL AL GREȘELILOR" IN PARTIDA A 14-a

MECIUL DE ȘAH al secolului

Tensiunea nervoasă din prima jumătate a meciului, care a culminat cu epuizantul final al partidei a 13-a, începe să-și spună cuvîntul. Protagoniștii meciului de la Reykjavik dau semne de oboseală, lucru care a ieșit în evidență în partida a 14-a, cea mai slabă din cele disputate pînă acum.

Pentru prima oară în acest meci s-a jucat o deschidere banală, în care niciunul din adversari n-a adus nici o ameliorare liniei cunoscute. S-a ajuns la o poziție tipică, în care negrul avea pionul izolat la d5, asemănătoare celor care rezultă în Apărarea Tarrasch. Jocul era aproximativ egal cînd, pe neașteptate Fischer s-a poticnit pe drum drept, făcînd o greșeală care l-a costat un pion, fără nici o compensație. Totul părea pierdut — realizarea avantajului fiind o chestiune de tehnică. Dar, în mod și mai neașteptat, campionul mondial s-a „revanșat", făcînd o greșeală tot atît de mare. Pionul în plus a dispărut și după alte cîteva mutări partida s-a dat remiză.

Se întîmplă cîteodată ca o partidă slabă să joace un rol foarte important în desfășurarea unui turneu sau a unui meci. Pentru moralul lui Spasski, faptul că l-a scăpat pur și simplu din mînă pe Fircher, poate avea o influență cu totul negativă. Iar pentru Fischer, acest glonț care i-a șuerat pe lîngă ureche, constituie un avertisment...

Deocamdată, după partida a 14-a : 8½—5½ în favoarea lui Fischer.

GAMBITUL DAMEI
ALB : Robert FISCHER
NEGRU : Boris SPASSKI

Partida a 14-a, Reykjavik 15 august

1.c4 e6 2. Cf3 d5 3. d4 Cf6 4. Cc3 Ne7 5. Nf4 (Pînă acum Fischer a jucat în această poziție 5.Ng5 întrînd în variantele clasice ale gambitului damei. Conform obiceiului său, el schimbă sistemul, adoptînd o continuare mai veche, pe care în ultimul timp au jucat-o cu succes Petrosian și Portisch) **5...0—0 6. e3 c5 7.d:c5 Cc6** (Mai frecvent se joacă 7... Da5, de exemplu 8.a3 d:c4 9.N:c4 D:c5 10.De2 a6 11.e4 b5 12.Nd3 Nb7 13.Tac1 Dh5! cu șanse egale, Lengyel — Ivkov, Beverwijk 1965. Continuare aleasă de Spasski permite crearea unui pion izolat la d5, dar campionului mondial îi plac astfel de poziții) **8.c:d5 e:d5 9.Ne2 N:c5 10.0—0 Ne6 11. Tc1 Tc8 12.a3 h6** (Poziția este asemănătoare celor care rezultă din varianta Tarrasch a Gambitului Damei, cu deosebirea, favorabilă negrului, că nebunul alb este dezvoltat la e2 în loc de g2) **13.Ng3 Nb6 14.Ce5 Ce7 !** (O mutare subtilă. Negrul apără suplimentar pionul d5 evitînd schimburile, pentru a menține afară din joc nebunul alb g3) **15.Ca4 Ce4 16. T:c8 N:c8 17.Cf3 Nd7 18.Ne5 N:a4 19.D:a4 Cc6 20Nf4 !?** (Prudent și simplu era 20.Nd4, după care jocul s-ar fi simplificat) **20...Df6 21.Nb5?** (O greșeală neașteptată care costă un pion, dar albul stătea deja ceva mai slab) **21...D:b2 22.N:c6 Cc3** (Probabil că această mutare intermediară i-a scăpat din vedere lui Fischer) **23.Db4 D:b4 24.a:b4 b:c6 25.Ne5 Cb5 26.Tc1 Tc8 27.Cd4** (Vezi diagrama. Poziția este evident

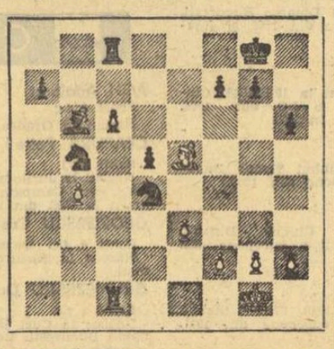

pierdută pentru negru. După 27... C:d4 28. N:d4 Rf8 realizarea cîștigului ar fi fost o chestiune de tehnică. În mod cu totul neașteptat, Spasski face însă o greșeală gravă, lăsînd să-i scape astfel o mare ocazie de a reduce scorul).

27...f6 ? 28.N:f6 ! (O poantă simplă, cu care albul își reciștigă pionul. Dacă acum 28...g:f6 atunci 29.C:b5 și negrul nu poate relua calul deoarece pierde turnul c8) **28...N:d4 29.N:d4 C:d4 30.e:d4 Tb8 31. Rf1 T:b4 32.T:c6 T:d4 33.Ta6 Rf 7 34. T:a7+ Rf6 35.Td7 h5 36.Re2 g5 37.Re3 Te4+ 38.Rd3 Re6 39.Tg.7 Rf6 40.Td7 Re6 Remiză.**

Partida a 15-a, în care Spasski joacă cu albele, este programată pentru joi 17 august.

Sergiu SAMARIAN

START BUN AL TENISMENILOR ROMÂNI ÎN TURNEUL DE LA TORONTO

TORONTO 16 (Agerpres). — Tenismenii români Ilie Năstase și Ion Țiriac au debutat victorioși în cadrul turneului internațional care se desfășoară în orașul canadian Toronto. Ilie Năstase l-a învins cu 6—4, 2—6, 7—6 pe sud-africanul Frew McMillan iar Ion Țiriac l-a eliminat cu 4—6, 7—5, 6—0 pe cehoslovacul Frantiseh Pala. În proba de dublu, Ilie Năstase și Ion Țiriac au întrecut cu 6—2, 6—4, cuplul Humphrey Jose (Venezuela) — Pinto Bravo (Chile).

Alte rezultate mai importante înregistrate în proba de simplu : Hewitt (R.S.A.) — Paish (Anglia) 6—1, 6—4 ; Stockton (S.U.A.) — Munoz (Spania) 3—6, 6—3, 6—4 ; Panatta (Italia) — Cooper (Australia) 6—4, 6—0 ; Kodes (Cehoslovacia) — Robbins (S.U.A.) 6—2, 6—3 ; Pattison (Rhodesia) — Gimeno (Spaniá) 6—3, 4—6, 7—5 ; Anderson (Australia) — Fort (S.U.A.) 2—6, 6—4, 6—3.

HOCHEIȘTII NOȘTRI AU EVOLUAT LA RIGA

MOSCOVA, 16 (Agerpres). — Au început întrecerile competiției internaționale de hochei pe gheață organizată de ziarul „Sovetski Sport", la care participă și selecționata României.

În partida inaugurală, disputată la Leningrad, echipa Spartak Moscova a învins cu scorul de 18—1 (3—1, 6—0, 9—0) formația finlandeză Ilvessa Tampere.

În celelalte două jocuri s-au înregistrat următoarele rezultate : La Moscova : T.S.K.A. — Selecționata de tineret a R. F. G. 16—0 (3—0, 9—0, 4—0) ; la Riga : Dinamo Moscova — România 8—1 (4—0, 2—1, 2—0).

„CUPA PRIETENIA" LA HANDBAL

VARȘOVIA, 16 (Agerpres). — În cadrul competiției internaționale de handbal „Cupa Prieteniei" (rezervată echipelor de juniori), care se desfășoară la Varșovia, selecționata României a întîlnit formația R. D. Germană pe care a învins-o cu scorul de 13—12. Alte rezultate : Polonia (A)—Polonia (B) 21—21 ; U.R.S.S.—Ungaria 19—18 ; Bulgaria—Cehoslovacia 21—19.

PE SCURT

Ruben Acosta, președintele federației mexicane de volei a confirmat în cadrul unui interviu, că cea de a 8-a ediție a campionatului mondial de volei din anul 1974 va fi organizată la Ciudad de Mexico. În vederea acestei competiții forurile sportive mexicane fac intense pregătiri.

■

Tradiționala cursă ciclistă internațională dotată cu „Trofeul Matteoti" a fost cîștigată în acest an de rutierul italian David Boifava. El a parcurs 209 km în 5h 13:10, fiind urmat de compatrioții săi Michele Dancelli — la 4:11, Marcelo Bergamo — la 4:12 și Franco Mori — la 6:54. Actuala ediție a cursei s-a desfășurat la Pescara.

■

Concursul internațional de schi de la Thredbo (Australia) a continuat cu desfășurarea unei probe masculine de slalom special în care victoria a revenit austriacului David Zwilling, cronometrat în cele două manșe cu timpul de 96,19. Pe locul doi s-a clasat japonezul M. Ichimura — 96,86, iar locul trei a fost ocupat de H. Hinterseer (Austria) — 97,30. Italianul Helmut Schmalzl, învingător în proba precedentă (slalom uriaș), s-a situat pe locul 7 în 99,76.

■

Campionatul mondial de mare fond la înot a programat la Peribonka (Quebec) penultima probă : „Traversarea lacului Saint-Jean" (41 km). La start au fost prezenți 23 de înotători. Victoria a revenit olandezului Jan Van Scheijndel cu timpul de 10h 38:37. Unul din marii favoriți Horacio Iglesias (Argentina), deținătorul titlului mondial, a abandonat cu un sfert de oră înaintea încheierii cursei.

■

Turneul internațional de fotbal desfășurat în localitatea spaniolă Santander s-a încheiat cu victoria formației Penarol Montevideo. În finala competiției, fotbaliștii de la Penarol au terminat la egalitate : 0—0 cu echipa iugoslavă Sloboda, trofeul revenindu-le în urma executării loviturilor de la 11 m.

■

Turneul internațional de fotbal de la Valencia s-a încheiat cu victoria echipei Honved Budapesta. În ultimul meci disputat, fotbaliștii maghiari au terminat la egalitate : 1—1 cu echipa Valencia.

■

În runda a 7-a a turneului internațional de șah „Memorialul A. Rubinstein", de la Varșovia, marele maestru sovietic Vasiukov a cîștigat la Bednarski, Pytel la Ermenkov, iar Zuckermann l-a învins pe Kobo. S-au încheiat remiză partidele Holm — Liutikov, Libert — Adamski, Kostro — Haar și Rozuvaev — Smejkal. În clasament conduc Smejkal (Cehoslovacia) și Vasiukov (URSS) cu cîte 5 puncte fiecare, urmați de Liutikov (URSS) și Zuckermann (SUA) — cu cîte 4½ p.

■

Localitatea italiană Rapallo a găzduit întîlnirea internațională amicală de volei dintre selecționatele feminine ale Belgiei și Italiei. Voleibalistele italience au terminat învingătoare cu scorul de 3—0 (15—12, 15—1, 15—11).

VEȘTI DIN ȚĂRILE SOCIALISTE

CAMPIONII DIN MUNȚII MACEDONIEI

Specialiștii au remarcat marile progrese înregistrate la diferite concursuri internaționale de luptători de „libere" din R.S.F. Iugoslavia. Într-o mare măsură, aceste succese se datoresc prezenței în țara vecină a antrenorului sovietic Aidin Ibrahomov, care se află de cîteva luni la Skoplje, frumoasă localitate din munții Macedoniei. De ce tocmai acolo ? Să-l lăsăm să ne povestească :

„Amatorii de lupte cunosc destul de bine calitățile luptătorilor iugoslavi, adepți ai stilului clasic. Despre progresele lor în luptele libere nu se știe încă prea mult, poate și datorită faptului că ele sînt cultivate, în mod deosebit, numai în Macedonia. Aici aproape că nu există nici o festivitate pe plan obștesc, care să nu se termine cu o întrecere de lupte libere. Numele de „lupte grase" — așa cum sînt cunoscute în aceste zone — provine de la aceea că, asemenea eroilor antici, combatanții apar unși cu ulei, ceea ce face condițiile luptei și mai grele. De aici, din aceste locuri, mi-am ales o serie destul de numeroasă de elevi, foarte talentați. La campionatele de lupte ale Iugoslaviei rezervate juniorilor, sectorul de „libere" a fost deținut exclusiv de tineri proveniți din localitățile macedoniene. Antrenamentele au fost cît se poate de intensive, elevii dispunînd de cunoștințe și forță, dar trebuind șlefuiți pe plan tehnic și al dozării efortului.

La „europenele" de lupte libere de la Katowice, au apărut pentru prima oară și reprezentanți din Iugoslavia. E drept, pentru început, nu la toate categoriile. Mecanicul din Skoplje, Sefer Salovski, a obținut o medalie de bronz, iar un tînăr de 17 ani, Rizo Erdici, deși clasat pe locul șase, a impresionat prin calitățile sale, pierzînd numai datorită lipsei de experiență a concursurilor. Acestora li s-au adăugat ulterior și alți luptători puternici, ca Risto Darlev și Bogdan Iovanovici. Calitățile lor fizice sînt excelente și ritmul rapid în care ei progresează le dă dreptul de a spera în obținerea unor medalii olimpice, ceea ce ar reînvia gloria uneia din cele mai vechi școli de lupte, cunoscută încă din antichitate".

ÎN PORTUL TINERILOR VÎSLAȘI

La Cherson, micul oraș portuar din sudul Ucrainei, interesul pentru sporturile nautice este deosebit de mare. Numai în secțiile de canotaj ale asociațiilor sportive Avangard, Spartak și Locomotiv, care activează în localitate, sînt reuniți peste o mie de tineri competitori.

În fiecare vară, începînd din luna iulie, este întreprinsă aci o largă acțiune de atragere a pionierilor și elevilor la practicarea sportului vîslelor, în cadrul școlilor sportive cu acest specific. Dat fiind că numărul „candidaților" este totdeauna foarte ridicat, aceștia sînt supuși unui examen prealabil, testînd calitățile lor fizice și aptitudinile pentru acest sport. Și desigur una din condițiile de acceptare este aceea ca viitorul canotor să știe să înoate...

La absolvirea școlii sportive, cînd îndeobște împlinesc 18 ani, tinerii canotori posedă categoria a doua de clasificare. Cei mai buni dintre ei își continuă activitatea în cadrul secțiilor de specialitate ale asociațiilor sportive. Așa și-au început cariera și asemenea renumiți sportivi din Cherson, cum sînt Gheorghi Kariuhin și Vladimir Zemliakov, care au reprezentat Uniunea Sovietică în mari competiții, medaliați ai campionatelor mondiale și europene. Totodată, trebuie să amintim că vîslașii selecționatei orașului sînt campioni pe echipe ai R.S.S. Ucrainene.

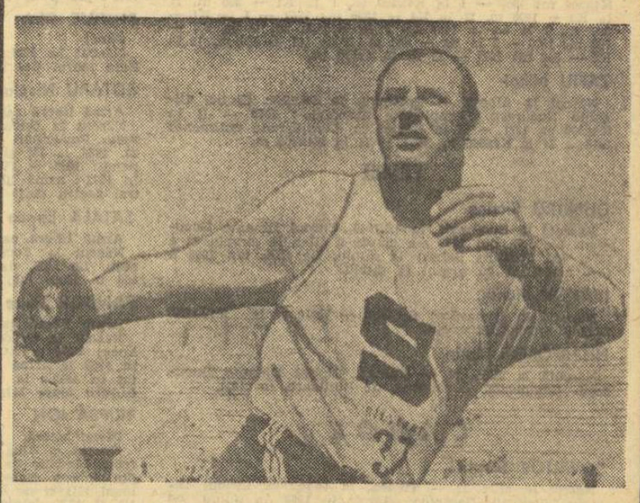

La 34 de ani, Ludvik Daneк rămîne una din principalele speranțe olimpice ale Cehoslovaciei. Îndelungata sa carieră atletică este un adevărat model de perseverență și seriozitate. Echilibrul din viața particulară s-a răsfrînt și asupra activității sale sportive, Ludvik Danek putînd fi numit, fără teama de a greși, un adevărat campion al constanței. Și aceasta în una din cele mai capricioase probe ale atletismului — aruncarea discului. Palmaresul său este impresionant : sportivul cehoslovac a fost recordman european și mondial al aruncării discului, a urcat de două ori pe podiumul olimpic (în 1964 la, Tokio s-a clasat pe locul 2 iar în 1968 la Ciudad de Mexico pe locul 3), avînd de suportat de fiecare dată „complexul Oerter". Anul trecut a cîștigat, în sfîrșit, un titlu pe care și-l dorea de mult (și pe care îl merita de mult), acela de campion al Europei. Dintre onorurile sportive îi lipsește doar acela de campion olimpic, pe care îl poate obține, deși americanul Jay Silvester și suedezul Ricky Bruch vor fi adversari extrem de puternici.

A XX-a ediție a JOCURILOR OLIMPICE DE VARA

München • 26 august - 10 septembrie 1972

SPERANȚELE NOASTRE PENTRU MÜNCHEN

ROMÂNIA — MÜNCHEN'72

BOX

TUREI Alexandru
Categoria 48 kg
Născut la Cluj, la 7.8.1952. Asociația sportivă Voința Cluj. Campion european de tineret în 1972.

GRUIESCU Constantin
Categoria 51 kg.
Născut la Bodeanu — Mehedinți, la 24.6.1945. Clubul Steaua București. Semifinalist la campionatele europene din 1971.

LAZAR Marian
Categoria 54 kg
Născut la Medgidia — Constanța, la 14.10.1952. Clubul Steaua București. Finalist la campionatele europene de tineret din 1972.

POMETCU Gabriel
Categoria 57 kg.
Născut la București, la 23.7.1947. Clubul Rapid București. Semifinalist la campionatele europene din 1971

VASILE Antoniu
Categoria 60 kg
Născut la Brăila, la 27.8.1942. Clubul Dinamo București. Semifinalist la campionatele europene din 1965 și finalist în 1971.

CUȚOV Calistrat
Categoria 63,5 kg
Născut la Smîrdanul Nou — Brăila, la 10.10.1949. Clubul Dinamo București. Semifinalist la J.O. din 1968. Campion european în 1969 și finalist în 1971

ZILBERMAN Victor
Categoria 67 kg.
Născut la București, la 20.9.1947. Clubul Steaua București. Finalist la campionatele europene din 1969.

GYÖRFFI Ion
Categoria 71 kg
Născut la București, la 25.11.1949. Clubul Dinamo București. Semifinalist la campionatele europene din 1971.

NĂSTAC Alec
Categoria 75 kg.
Născut la Bujorul — Galați, la 2.4.1949. Clubul Steaua București. Finalist la campionatele europene din 1971.

CULINEAC Marian
Categoria 81 kg.
Născut la București, la 1.1.1952. Clubul Steaua București.

ALEXE Ion
Categoria +81 kg.
Născut la Cornu — Prahova, la 25.7.1946. Clubul Dinamo București. Campion european în anul 1969.

PALMARES OLIMPIC: **1 medalie de aur** (Nicolae Linca — 1956), **4 medalii de argint** (Vasile Tiță — 1952, Mircea Dobrescu și Gheorghe Negrea — 1956, Ion Monea — 1968), **4 medalii de bronz** (Gheorghe Fiat —1952, Constantin Dumitrescu — 1956, Ion Monea — 1960, Calistrat Cuțov — 1968).

CAIAC-CANOE

NOTĂ: Echipajele vor fi alcătuite la München în urma unui concurs de verificare.

CAIAC

BĂRBAȚI

OȘNIȚA Costel
Născut la Galați, la 16.4.1943. Clubul Steaua București. Campionate mondiale: 1971 — I la K4 — 10 000 m, II a K2 — 1000 m. Campionate europene: 1967 — II la K4 — 10 000 m și III la K2 — 500 m; 1971 — I la K4 — 10 000 m și II la K2 — 1000 m.

DRAGULSCHI Ion
Născut la Telica — Tulcea, la 15.4.1950. Clubul Steaua București.

IANOV Haralamb
Născut la Crișan — Tulcea, la 23.2.1941. Clubul Steaua București. Participări la J.O.: 1964 — IV la K2 — 1000 m, 1968 — II la K4 — 1000 m. Campionate mondiale: 1963 — I la K2 — 500 m, I la K2 — 1 000 m, I la K4 x 500 m, II la K4 — 1000 m; 1966 — III la K4 x 500 m. Campionate europene: 1963 — I la K2 — 500 m, I la K2 — 1 000 m, I la K4 x 500 m, II la K4 — 1 000 m; 1965 — I la K2 — 500 m, I la K2 — 1000 m, I la K4 — 1 000 m, I la K4 x 500 m; 1967 — I la K4 x 500 m.

SCIOTNIC Atanase
Născut la Mila 23 — Tulcea, la 1.3.1942. Clubul Dinamo București. Participări la J.O.: 1964 — III la K4 — 1000 m, 1968 — VI la K2 — 1000 m. Campionate mondiale: 1966 — I la K2 — 1000 m, I la K4 — 1000 m, II la K2 — 500 m și III la K4x500 m; 1970 — II la K2 — 500 m; 1971 — I la K4 — 10 000 m. Campionate europene: 1965 — I la K4x500 m, II la K2 — 1000 m, II la K4 — 1000 m; 1967 — I la K2 — 1000 m, II la K2 — 500 m; 1969 — I la K2 — 500 m, II la K4 — 1000 m; 1971 — I la K4 — 10 000 m.

SIMIONOV Vasile
Născut la Crișan — Tulcea, la 8.1.1947. Clubul Steaua București. Campionate mondiale: 1971 — I la K4 — 10 000 m, II la K2 — 1000 m. Campionate mondiale: 1970 — III la K2 — 10 000 m; 1971 — I la K4 — 10 000 m și II la K2 — 1000 m. Campionate europene 1969 — III la K2 — 10 000 m; 1971 — I la K4 — 10 000 m și II la K2 — 1000 m.

ARTOLOMEU Roman
Născut la Mahmudia — Tulcea, la 9.8.1950. Clubul Steaua București.

ERNESCU Aurel
Născut la București, la 23.1.1939. Clubul Dinamo București. Participări la J.O.: 1960 — VI la K4 x 500 m, 1964 — III la K4 — 1 000 m, III la K1 — 1 000 m, 1968 — VI la K2 — 1 000 m. Campionate mondiale: 1963 — I la K1 — 500 m, I la K4x500 m, II la K1 — 1000 m și II — la K2 — 500 m; 1966 — I la K1 — 500 m I la K2 — 1000 m, II la K2 — 500 m, III la K4x500 m; 1970 — II la K2 — 500 m, II la K4x500 m; 1971 — II la K4x500 m. Campionate europene: 1961 — I la K1 — 500 m, IV la K 4x500 m; 1963 — I la K1 — 500 m, II la K1 — 1000 m; II la K2 — 500 m și I la K4x500 m; 1965 — I la K4x500 m, I la K1 — 500 m, II la K2 — 1000 m, II la K4 — 1000 m; 1967 — I la K1 — 500 m, I la K2 — 1000 m, I la K4x500 m, II la K2 — 500 m; 1969 — I la K2 — 500 m, II la K1 — 500 m, II la K2 — 500 m; 1971 — II la K 4x500 m.

ZAFIU Mihai
Născut la Albești — Botoșani, la 9.6.1949. Clubul Dinamo București. Campionate mondiale: 1970 — II la K4x500 m, 1971 — II la K4x500 m. Campionate europene: 1970 — II la K4x500 m, 1971 — II la K4x500 m.

FEMEI

DUMITRU Viorica
Născută la București, la 4.8.1946. Clubul Dinamo București. La J.O. din 1968 s-a clasat a III-a la simplu și a IV-a (cu Cornelia Sideri) la dublu. La C.E. din 1966 a fost medaliată cu argint la dublu.

IVANOV Maria
Născută la Dunavățul de Jos — Tulcea, la 5.12.1954. Clubul Steaua București.

NICHIFOROV Maria
Născută la Mila 23 — Tulcea. Clubul Dinamo București. Campioană europeană de junioare în 1971.

CANOE

COVALIOV Serghei
Născut la Mila 23 — Tulcea, la 14.10.1944. Clubul Dinamo București. Campion olimpic în 1968, la dublu (cu Ivan Patzaichin). Campion mondial în 1966 (cu Vicol Calabiciov) și 1970 (cu Ivan Patzaichin), locul II în 1971 tot cu Patzaichin). Campion european în 1969 (cu Patzaichin), locul III în 1965 (cu Calabiciov).

IANILOV Gheorghe
Născut la Dunavățul de Jos — Tulcea, la 20.4.1948. Clubul Steaua București. Campion mondial și european 1971 la C2 — 500 m.

PATZAICHIN Ivan
Născut la Mila 23 — Tulcea, la 26.11.1949 Clubul Dinamo București. Campion olimpic în 1968 la dublu (cu Serghei Covaliov) și locul șapte la simplu. Campion mondial în 1970 la dublu, locul II în 1971. Campion european la C2 — 1000 m în 1969.

SIMIONOV Gheorghe
Născut la Caraoman — Tulcea, la 14.6.1950. Clubul Steaua București. Campion mondial și european în 1971 la C2 — 500 m.

PALMARES OLIMPIC: **4 medalii de aur** (Leon Rotman de două ori și Simion Ismailciuc — Alexe Dumitru în 1956, Ivan Patzaichin — Serghei Covaliov în 1968), **3 medalii de argint** (Andrei Igorov și la caiac simplu fete în 1964, Anton Calenic — Dimitrie Ivanov —Haralamb Ivanov — Mihai Turcaș în 1968), **5 medalii de bronz** (Leon Rotman — 1960, caiac dublu fete, Aurel Vernescu, Simion Cuciuc, Mihai Turcaș, Atanase Sciotnic și Aurel Vernescu în 1964, Viorica Dumitru — 1968), **4 locuri patru** (Mircea Anastasescu — Stavru Teodorof în 1956, Alexe Dumitru — Igor Lipalit în 1960. Vasile Nicoară — Haralamb Ivanov în 1964, Victoria Dumitru — Valentina Serghei în 1968), **2 locuri cinci** (Simion Ismailciuc — Alexe Dumitru în 1956, Igor Lipalit — Achim Sidorov în 1964) **2 locuri șase** (Aurel Vernescu — Mircea Anastasescu, Ion Sideri — Stavru Teodorof în 1960, Aurel Vernescu — Atanase Sciotnic în 1968).

CANOTAJ

AGH Adalbert
Schif 4 f.c.
Născut la Oradea, la 3.12.1945. Clubul Steaua București.

CEAPURA Petre
Schif 2+1
Născut la Jurilofca — Tulcea, la 12.7.1942. Clubul Dinamo București. Campion mondial la schif 2+1 în 1970, locul patru la C.E. din 1971.

GEORGESCU Cristian
Schif 4 f.c. (rezervă)
Născut la București, la 13.6.1949. Clubul Steaua București.

GRUMEZESCU Dumitru
Schif 2 f.c.
Născut la Cuci Buzoieni — Iași, la 7.3.1949. Clubul Dinamo București. Locul IV la C.E. din 1971 la schif 4 f.c.

LOVRENSCHI Ladislau
Schif 2+1
Născut la Timișoara, la 21.7.1932. Clubul Dinamo București.

NAUMENCU Mihai
Schif 4 f.c.
Născut la Pordina — Tulcea, la 14.10.1945. Clubul Steaua București.

OANȚĂ Ilie
Schif 2 f.c.
Născut la București, la 17.11.1950. Clubul Dinamo București. Locul IV la C.E. din 1971 la schif 4 f.c.

PAPP Francisc
Schif 4 f.c.
Născut la Arad, la 17.12.1944. Clubul Dinamo București.

TUDOR Ștefan
Schif 2+1
Născut la Poenarii Burchii — Prahova, la 2.3.1943. Clubul Dinamo București. Campion mondial în 1970 la schif 2+1, locul patru la C.E. din 1971.

TUȘA Emeric
Schif 4 f.c.
Născut la Tămaș Falcău — Covasna, la 23.9.1941. Clubul Dinamo București. Locul doi la C.M. din 1966 și locul IV la C.E. din 1971 la schif 4 f.c.

PALMARES OLIMPIC: **1 loc șase** (Gheorghe Riffelt, Ștefan Kureska + Mircea Roger în 1960).

HALTERE

HORTOPAN Ion
Categoria 52 kg
Născut la Cîmpina, la 16.6.1941. Clubul Olimpia București. Cel mai bun rezultat în 1972: 305 kg.

RUSU Victor
Categoria 56 kg
Născut la Cluj, la 25.8.1945. Clubul Steaua București. Cel mai bun rezultat în 1972: 345 kg.

PALMARES OLIMPIC: **1 loc cinci** (Lazăr Baroga — 1964)

TIR

CODREANU Ilie
Armă liberă calibru redus 60 f culcat
Născut la București, la 29.7.1951. Clubul Steaua București. Cel mai bun rezultat în 1972: 597 p.

COJOCARU Lucian
Skeet
Născut la București, la 21.12.1952. Clubul Steaua București. Medaliat cu argint la C.E. de juniori din 1971. Cel mai bun rezultat din 1972: 190 t.

DUMITRESCU Ion
Talere
Născut la București, la 18.7.1925 Clubul Dinamo București. Campion olimpic în 1960 (în 1964 s-a clasat al V-lea iar în 1968 al XI-lea) A făcut parte din echipa clasată pe locul II la C.E din 1966 și la C.M. din 1966. Cel mai bun rezultat în 1972: 189 t.

FLORESCU George
Talere
Născut la Craiova, la 18.2.1928. Clubul Steaua București. Medaliat cu bronz la C.M. din 1971. A făcut parte din echipa clasată pe locul doi la C.E. din 1956 și la C.M. din 1966. Cel mai bun rezultat în 1972: 192 t.

IUGA Dan
Pistol viteză și pistol liber
Născut la Tg. Ocna, la 12.11.1943. Clubul Dinamo București. Locul V la C.M. din 1970. Campion european pistol cu aer comprimat în 1972. Cele mai bune rezultate în 1972: 595 p la viteză și 556 p la pistol liber.

PINTILIE Gleb
Skeet
Născut la Hotin, la 4.12.1930. Clubul sportiv orășenesc Baia Mare. Cel mai bun rezultat în 1972: 193 t.

ROTARU Nicolae
Armă liberă calibru redus 60 f culcat și 3x40 f.
Născut la București, la 16.7.1935. Clubul Metalul București. Participări la J.O.: 1960 — 24 și 25, 1964 — V și 20, 1968 — IV și XII. Participări la campionatele europene: 1959 — IV, 1969 — IV. Cele mai bune rezultate în 1972: armă liberă calibru redus culcat 60 f 599 p și trei poziții (3x40 f) 1162 p.

SATALA Eugen
Armă liberă calibru mare 120 f
Născut la Focșani, la 8.5.1930. Clubul Dinamo București. La C.E. de sală din 1972 s-a clasat al 43-lea cu 366 p. Cele mai bune rezultate în 1972: 1125 p.

ȘANDOR Petre
Armă liberă calibru redus și calibru mare 120 f.
Născut la Oradea, la 1.2.1937. Clubul Steaua București. Locul VIII la J.O. din 1968 la 120 f. Campion european în 1969 la armă cu aer comprimat. Cel mai bun rezultat în 1972: la armă liberă calibru redus 1147 p și la calibru mare 1140 p.

TRIPȘA ION
Pistol viteză.
Născut la Alba Iulia, la 30.3.1930. Clubul Dinamo București. Medalie de argint la J.O. din 1964. A făcut parte din echipa clasată prima la C.E. din 1965 (individual locul III) și pe locul secund la C.M. din 1966 (individual V) și 1970 (individual XXVI). Cel mai bun rezultat în 1972: 597 p.

PALMARES OLIMPIC: **3 medalii de aur** (Iosif Sîrbu — 1952, Ștefan Petrescu — 1956, Ion Dumitrescu — 1960), **2 medalii de argint** (Ion Tripșa — 1964, Marcel Roșca — 1968), **2 medalii de bronz** (Gheorghe Lichiardopol — 1952 și 1956), **1 loc patru** (Nicolae Rotaru — 1968), **5 locuri cinci** (Iosif Sîrbu — 1956, Constantin Antonescu — 1956, Ștefan Petrescu — 1960, Nicolae Rotaru — 1964, Ion Dumitrescu — 1964). **3 locuri șase** (Iosif Sîrbu — 1952, Gavrilă Maghiar — 1960, Marcel Roșca — 1964).

REPETIȚIA GENERALĂ A ATLEȚILOR

Cea de-a 16-a ediție a tradiționalului concurs atletic „Hanns Braun" a beneficiat în acest an de participarea excepțională a numeroși sportivi, componenți ai loturilor olimpice prezente la München

În prima zi a concursului, pe stadionul „Dante" din capitala Bavariei au fost înregistrate citeva performanțe de valoare. Astfel, după cum s-a mai anunțat, cunoscutul recordman sovietic Viktor Saneev a realizat cea mai bună performanță mondială în proba de triplusalt, cu 17,25 m. Pe locul secund s-a clasat brazilianul Nelson Prudencio — 16,69 m, urmat de Ghenadi Besonov (U.R.S.S.) — 16,38 m.

Sprinterul sovietic Valeri Borzov a cîștigat cursa de 100 m în 10,14, urmat de jamaicanul Lennox Miller — 10,24 (în fotografie) și vest-germanul Gerhard Wucherer — 10,37. Sprinterii americani nu au fost prezenți la startul acestei probe. Atleta bulgară Iordanka Blagoeva și-a adjudecat victoria în proba de săritură în înălțime cu 1,88 m. Clasată pe locul doi, Ulrike Meyfarth, a stabilit un nou record vest-german cu 1,85 m. Recordmana mondială a probei, austriaca Ilona Gusenbauer, a evoluat modest situîndu-se pe locul 6, cu 1,82 m. Cursa de 3 000 m obstacole a fost dominată de sportivii kenyeni, clasați pe primele trei locuri în ordine: 1. Ben Jipcho — 8:27,13; 2. Amos Biwot — 8:30,70; 3. Kipchoge Keino — 8:32,70. Dintre victoriile atleților americani se remarcă cele obținute de George Woods — 21,16 m la aruncarea greutății și Arnie Robinson — 7,81 m la săritura în lungime.

Alte rezultate: **masculin**: disc: Neu (R.F. a Germaniei) — 59,80 m; săritura cu prăjina: Roberts (S.U.A.) — 5,30 m; 10 000 m: Tadesse (Etiopia) 28:39,4; **feminin**: greutate: Fibingerova (Cehoslovacia) — 18,84 m (atleta sovietică Faina Melnik a ocupat locul doi cu 18,48 m); 100 m garduri: Pam Kilborn (Australia) — 13,07.

ÎNTRECERILE OLIMPICE PE MICUL ECRAN

Ne mai despart circa 220 de ore de ziua deschiderii J.O. de la München.

Încă de la începutul acestui an olimpic, studioul nostru a participat la toate tratativele purtate, prin intermediul Interviziunii și Eurovisiunii, cu organizatorii J.O și cu Televiziunea vest-germană. Datorită sprijinului pe care l-am primit în țară, toate problemele privind participarea noastră la preluarea programului olimpic de televiziune s-au rezolvat din timp, atît cele financiare cît și cele de ordin tehnic.

Sîntem în măsură acum să vă anunțăm că în perioada 26 august — 10 septembrie, pe „micul ecran" se vor transmite 70 de ore de la J.O., în marea lor majoritate — 50 de ore — fiind transmisii directe. Vă veți număra deci printre cei un miliard de telespectatori, acesta fiind numărul celor care, conform unui calcul estimativ, vor vedea Olimpiada la televizor. 110 posturi de radio și 60 studiouri T.V. vor face cronica audio-vizuală a Jocurilor, pentru circa 100 țări ale lumii.

Firește, nu toate întrecerile olimpice vor putea fi transmise direct. Organizatorii, după repetate consultări cu Interviziunea și Eurovisiunea, au împărțit sporturile olimpice, în funcție de importanță și de telegenie, în 3 categorii.

Prima categorie este cea a sporturilor cu un total de peste 10 ore de transmisie: atletism, box și natație.

A doua categorie, cu un total de 3—6 ore de transmisii, cuprinde: gimnastică, haltere, canotaj, caiac-canoe, călărie, baschet, handbal, volei și fotbal.

Cea de a treia categorie, cu un total de pînă la 2 ore de transmisii, este formată din: judo, sărituri de la trambulină și de la platformă, ciclism pistă, hochei pe iarbă și pentatlon modern.

Ați remarcat desigur că din această enumerare a sporturilor, care vor face obiectul transmisiilor directe, lipsesc cîteva discipline care ne interesează prin prisma șanselor pe care sportivii români le au în lupta pentru medalii. Este vorba de tir, lupte, polo și scrimă. Alături de yahting și tir cu arcul etc., acestea formează categoria întrecerilor care vor fi prezentate numai pe film.

În fiecare noapte, la terminarea tuturor competițiilor, după ora 24,00 (ora București), se va transmite un rezumat filmat al zilei respective, cu durata de 90 minute, pe care îl vom înregistra și îl vom prezenta în dimineața următoare.

Spre deosebire de J.O. de la Ciudad de Mexico, orele la care veți viziona întrecerile olimpice sînt mult mai convenabile, datorită diferenței mici de fus orar (60 minute) între München și București.

În încheiere, vă informăm că echipa trimisă de Televiziunea română la München, se va strădui să urmărească și să comenteze îndeosebi comportarea reprezentanților țării noastre și că pentru unele comentarii, conform unui vechi și (credem) bun obicei, vom apela la colaborarea unor antrenori, foști sportivi de performanță și ziariști. Pe toți acești comentatori, care în perioada olimpică se vor bucura sau vor „suferi" alături de dumneavoastră, îi vom prezenta în studio — duminică 20 august la ora 17,45.

CRISTIAN ȚOPESCU
șeful secției sport
la Studioul de Televiziune

Pe o ploaie torențială

Menis a învins-o din nou pe Melnik!

MÜNCHEN 16 (prin telex, de la agenția SID).
În cadrul concursului atletic preolimpic desfășurat pe o ploaie torențială, capul de afiș al întrecerilor din ziua a II-a l-a constituit întrecerea aruncătoarelor de disc care a reunit, între altele, pe primele două clasate în bilanțul mondial pe 1972. La capătul unei dispute de toată frumusețea campioana României, **Argentina Menis a obținut victoria în fața recordmanei mondiale, sovietica Faina Melnik, cu 63,58 m față de 63,36 m.** Acest succes, al doilea din acest an al sportivei române, a produs o puternică impresie în cercurile specialiștilor.

Locurile următoare ale clasamentului au fost ocupate de **Lia Manoliu** cu 59,04, **Olimpia Cataramă** 58,38 m, Brigitte Berendonk (R. F. a Germaniei) 53,44 m.

Atleta vest-germană Heidi Schuler, specialistă în cursa de 100 m garduri și pentatlon, a fost aleasă ca să depună jurămîntul olimpic în cadrul festivității de deschidere a Jocurilor, la 26 august.

★

Comitetul olimpic vest-german a anunțat că a selecționat încă șase sportivi în lotul pentru apropiatele Jocuri Olimpice de vară. Este vorba de **Peter Krause** (box — categoria pană), **Thomas Aretz** (înot), **Heinz Scwemmer** (sărituri de la trambulină), **Franz Josef Kemper** (atletism — 800 m), **Wilfried Wesb** (atletism — 20 km marș) și **Josef Schmidt** (atletism — 800 m).

★

Reprezentativele masculine de volei ale **Bulgariei** și **R. D. Germane**, participante la turneul olimpic de la München, s-au întîlnit la Sofia într-un nou joc de verificare. Victoria a revenit iarăși voleibaliștilor bulgari, de data aceasta cu scorul de 3—1 (15—12, 10—15, 15—12, 15—10). În primul meci echipa Bulgariei a cîștigat cu 3—0.

★

Selecționata Pakistanului, una din marile favorite ale turneului olimpic de hochei pe iarbă, se află în prezent în Europa unde-și continuă pregătirile. În ultimul joc, susținut la Poznan în compania formației Poloniei, sportivii pakistanezi au terminat învingători cu scorul de 1—0 (0—0).

★

Atleții din lotul olimpic al Ungariei au participat la un ultim concurs de verificare, disputat la Budapesta. Cele mai bune rezultate au fost obținute de **Nemeth** — 81,20 m la aruncarea suliței, **Kalocsai** — 16,18 m la triplusalt și **Szepesi** — 2,14 m la săritura în înălțime.

★

După desfășurarea a 12 probe speciale (din cele 64 prevăzute) în „Raliul Olimpic-72", competiție automobilistică organizată cu prilejul Jocurilor Olimpice de vară, conduce vest-germanul **Joachim Warmbold** (pe „BMW"). Îl urmează în clasament francezii **Nicolas** și **Darniche** (ambii pe „Alpine Renault") și suedezul **Eriksson** (pe „Opel Ascona"). Dintre cele 301 echipaje care au luat startul la Kiel, numai 240 se mai află în cursă.

DE LA TALLIN LA FONT ROMEU

Scrimerii olimpici ai U.R.S.S., Poloniei și Franței parcurg ultima etapă a pregătirii lor

pentru documentarea **DV.**

Un tur de orizont în lumea sportivilor... mascați (ați dedus, desigur, că este vorba de scrimeri!), prezintă, acum, în preajma Jocurilor Olimpice, un deosebit interes atît pentru cititori cît și pentru trăgătorii noștri.

Vom începe această „călătorie" de informare în U.R.S.S. unde întrecerile pentru titlurile de campioni (individuali și pe echipe) ai țării au avut loc cu o lună înainte de începerea Olimpiadei de vară. Desfășurate la Tallin, campionatele au reunit 234 fruntași ai scrimei sovietice, prilejuind adesea dispute extrem de echilibrate deoarece au fost ultimul test preolimpic. De reținut că federația sovietică a prevăzut finale de opt trăgători (în locul celor tradiționale de 6), pe de o parte pentru a lărgi accesul concurenților spre titlu, iar pe de alta, pentru a se putea urmări comportarea în faza superioară a competiției a unui număr sporit de sportivi.

BELOVA ÎN MARE VERVĂ

Cele mai disputate au fost titlurile individuale la floretă masculin și la sabie unde a trebuit să se recurgă la asalturi de baraj între primii doi clasați. La floretă și-au disputat barajul Vladimir Denisov și Anatoli Koteșev, ambii avînd cîte 5 victorii. În asaltul suplimentar, **Denisov** a cîștigat cu 5—3, adjudecîndu-și titlul. Pe locul III s-a clasat binecunoscutul **Leonid Romanov.**

La sabie, **Vladimir Nazlimov** a repetat victoria de la cea de a V-a Spartakiadă unională pentru că, după ce a realizat 6 v ca și **Eduard Vinokurov,** l-a învins pe acesta în baraj, cu 5—3. Abia pe locurile următoare ale clasamentului final și întîlnim pe cunoscuții sabreri **Viktor Sidiak** (campion mondial în 1969) și Mark Rakita.

Într-o formă foarte bună s-au dovedit a fi floretistele **Aleksandra Zabelina,** cîștigătoarea titlului cu 6 victorii (doar un singur asalt pierdut în finală) și **Elena Belova** clasată pe locul II cu 5v. Ele au fost cele mai eficace trăgătoare și în campionatul pe echipe, în care Belova a realizat 17 v, iar Zabelina 9 v. Pe locul III în clasamentul final se află **Maria Șakolina** (trăgătoare a clubului Burevestnik), precedînd nume consacrate ca **Samușenko** (IV), **Rusak** (V), **Gorohova** (VIII).

MARIE-CHANTAL DEMAILLE

PRIMUL TITLU AL LUI PARAMONOV

La spadă, **Serghei Paramonov** (acum, în vîrstă de 28 ani) a reușit să adauge bogatului său palmares primul titlu de campion al U.R.S.S. El a totalizat 5 v în timp ce următorul clasat, campionul mondial „en titre", **Grigori Kris,** a obținut doar 4 v. La această probă, nu mai puțin de 5 trăgători au realizat cîte 3 v, fiind departajați prin tuș-averaj: 3. **V. Smoliakov,** 4. **G. Zajițki,** 5. **B. Lukomski,** 6. **V. Rossar** 7. **I. Valetov.**

NUME CUNOSCUTE ÎN LOTUL POLONIEI

Lotul olimpic de scrimă al Poloniei a fost definitivat și cuprinde 21 de sportivi în frunte cu „veteranul" sabrer **Jerzy Pawlowski.** În general, lotul nu aduce nume noi, excepție făcînd doar campionul mondial de tineret pe 1972 al floretiștilor, **Arkadiusz Godel.**

Iată loturile pe arme. **FLORETĂ (m): Witold Wojda, Marek Dabrowski, Jerzy Kaczmarek, Lech Koziejowski, Arkadiusz Godel; FLORETĂ (F): Elzbieta Franke, Krystyna Urzanska—Machnika, Jolanta Bebel, Kamila Skladanowska, Halina Balon; SABIE: Jerzy Pawlowski, Jozef Nowara, Zygmunt Kawecki, Krzystof Grzegorek, Janusz Majewski; SPADĂ: Bogdan Gonsior, Bogdan Andrzejewski, Henryk Nielaba, Jerzy Janikowski, Kazimierz Barburski și Zbigniew Matwiejew.**

★

Antrenorul lotului olimpic feminin de floretă al Franței, **Michel Dordé** este, se spune, destul de afectat de faptul că nu are sub conducerea sa directă decît... aproximativ jumătate din efectiv. Astfel, **Catherine Ceretti** nu a putut veni la Font Romeu (unde a fost reunit lotul) deoarece a contractat o dublă otită, iar medicii i-au interzis să se pregătească la altitudine. Campioana mondială **Marie Chantal-Demaille,** participă la antrenamentele conduse de M. Dordé, dar s-a instalat într-un camping din Font Romeu, fiind mai mult sub ochii tatălui ei (care a însoțit-o cu acest prilej) decît sub cei ai antrenorului.

Lotul de spadă al Franței, aflat de asemenea la Font Romeu, nu a reușit nici el să-și reunească toți selecționații. Fostul campion mondial de tineret **Jacques Brodin,** absorbit de afaceri, a preferat să rămînă acasă, promițînd că va folosi orice răgaz pentru a pune mîna pe spadă, așa încît să contribuie la o comportare cît mai onorabilă a echipei sale. Trebuie să adăugăm că spadasinii francezi aspiră să ajungă în semifinalele turneului olimpic... Ca la Tokio, în 1964.

Sebastian BONIFACIU

● TELEX OLIMPIC ● TELEX OLIMPIC ● TELEX OLIMPIC ● TELEX OLIMPIC

PREȘEDINTELE Comitetului internațional olimpic, Avery Brundage, a sosit la München pentru a asista la sesiunea CIO și la desfășurarea celei de-a 20-a ediții a Jocurilor Olimpice de vară. A. Brundage a fost informat de reprezentanții CIO și ai Comitetului de organizare despre intenția unor țări africane, printre care Etiopia, Tanzania, Somalia, Sierra Leone, Liberia, de a nu mai participa la Olimpiadă în cazul cînd sportivii Rhodesiei (țară în care se practică apartheidul) vor fi admiși, fără a se respecta întru totul condițiile puse anterior. După cum se știe, zilele trecute s-a ajuns la o soluție de compromis în urma trimiterii pașapoartelor olimpice în Rhodesia, deși țările africane ceruseră ca sportivii rhodesieni să participe numai sub pașaport britanic.

Un purtător de cuvînt al delegației etiopiene a declarat că acordul între Comitetul de organizare și secretarul general al Consiliului superior al sportului african J. C. Ganga, nu dă garanții suficiente în ceea ce privește regimul de participare a sportivilor rhodesieni. Orice mențiune a naționalității rhodesiene pe pașaport, pe cartea de identitate olimpică, pe tricouri, pe steag, este inacceptabilă pentru etiopieni. Este așteptat să sosească la München secretarul CCSA, J. C. Ganga, pentru a se găsi eventual o soluție în această delicată problemă ivită în preajma deschiderii Jocurilor.

BUDAPESTA 16 (prin telefon, de la redacția ziarului Nepsport). — Pe Nepstadion a avut loc un concurs internațional de atletism la care au luat parte și cîțiva atleți români. Iată principalele rezultate: **bărbați: 200 m:** Bagaiev (U.R.S.S.) 21,5, ... 3. Zamfirescu 21,6; **1 500 m:** Mohacsi (Ungaria) 3:46,3; **10 000 m:** Merkusin (U.R.S.S.) 29:15,4, Marcu 29:23,2 — rec. personal; **110 mg:** Milasin (Ungaria) 13,9, Perța 14,3, Suciu 14,3; **disc:** Fejer (Ungaria) 62,58 m; **ciocan:** Zsivotszki (Ungaria) 70,64 m; **suliță:** Nemeth (Ungaria) 81,20 m, ...5. Petra 70,88 m; **FEMEI: înălțime:** Rudolf (Ungaria) 1.81 m; Komka (Ungaria) 1,78 m, ...5. Cornelia Popescu 1,70 m (!); **lungime:** Viscopoleanu 6,38 m, ... 3. Alina Popescu 6,00 m; **greutate:** Bognar (Ungaria) 18,14 m — record.

În urma unui studiu al rețelei de televizoare din R. F. a Germaniei s-a consemnat o creștere masivă a cererii receptoarelor de televiziune, îndeosebi a celor adaptate la televiziunea în culori. Fabricanții au răspuns printr-o creștere cu 50 la sută a producției.

Printre „suvenirurile" Olimpice, unele originale, altele de gust îndoielnic (stiloul imitînd turnul televiziunii, scrumiera în formă de stadion etc.), cel mai reușit pare a fi un breloc confecționat din plexiglas. Fabricantul garantează că obiectul respectiv este lucrat din decupaje rămase de la construcția giganticului acoperiș al stadionului olimpic!

Redacția și administrația: București, str. Vasile Conta nr. 16; telefoane: centrala 11.10.05, secția corespondenți 11.51.09, interurban 72 și 286; telex: sportrom buc. 180. Tiparul I. P. „Informația", București 40.368

Biblioteca municipală Tîrgu-Mureș

PROLETARI DIN TOATE ȚĂRILE, UNIȚI-VĂ!

Sportul

ZIAR AL CONSILIULUI NATIONAL PENTRU EDUCAȚIE FIZICĂ ȘI SPORT

ANUL XXVIII — Nr. 7150 | 4 PAGINI 30 BANI | Vineri 18 august 1972

LA STAMORA MORAVIȚA SPORTIVII ROMÂNI AU PREDAT FLACĂRA OLIMPICĂ SPORTIVILOR IUGOSLAVI

ROMÂNIA — MÜNCHEN '72

În drumul ei spre München, flacăra olimpică a parcurs mai multe etape pe teritoriul românesc. Înaintea de a porni spre granița cu Iugoslavia, flacăra a făcut un ultim popas, de o noapte, în centrul orașului Timișoara în fața Operei de stat. Printre cei ce au vegheat făclia în acest timp au fost și veteranii activității sportive din localitate, Liviu Țințaru (64 ani) și Dimitrie Hulubaș (62 ani), care au vrut să fie și cu această ocazie alături de tineretul sportiv timișorean.

Joi dimineața, la orele 7,30 într-o atmosferă de mare entuziasm, în acordurile imnului olimpic, canotoarea **Maria Micșa**, componentă a echipajului de 4 + 1 vîsle, campion european la recentele întreceri de la Brandenburg, a pornit în primul schimb al flăcării olimpice spre localitatea Stamora Moravița.

Intrînd în comunele Sag, Jebel, Voiteni, Deta, caravana purtătoare a simbolului olimpic a fost întîmpinată sărbătorește, cu steguleț tricolore și flori. La Deta, cel mai tînăr dintre purtătorii flăcării olimpice, elevul **Alin Arcan** (12 ani) a fost primit cu aplauze de către un numeros grup de pionieri. Printre cei 40 de sportivi care au avut cinstea să ducă flacăra olimpică, pe ultima parte au fost și mulți performeri renumiți: gimnastul **Andrei Szasz**, fostul campion balcanic la aruncarea suliței **Martin Belba**, fostul internațional de handbal **Victor Chița**, maestul sportului **Adalbert Stănescu**, participant la J.O. de la Helsinki, atletul **Emil Tobias** etc.

La Stamora Moravița, ultimele două schimburi românești au fost asigurate de unul dintre pionierii atletismului nostru, **Eugen Lupșa** și de fostul campion olimpic **Dumitru Pîrvulescu**. Fete și băieți în costume naționale române și iugoslave, pionieri de la mai multe școli timișorene, fanfare, delegația sportivilor iugoslavi, precum și numeroși turiști au asistat aici la frumoasa ceremonie ce a urmat — cadru în care

Petre HENȚ

(Continuare în pag. a 4-a)

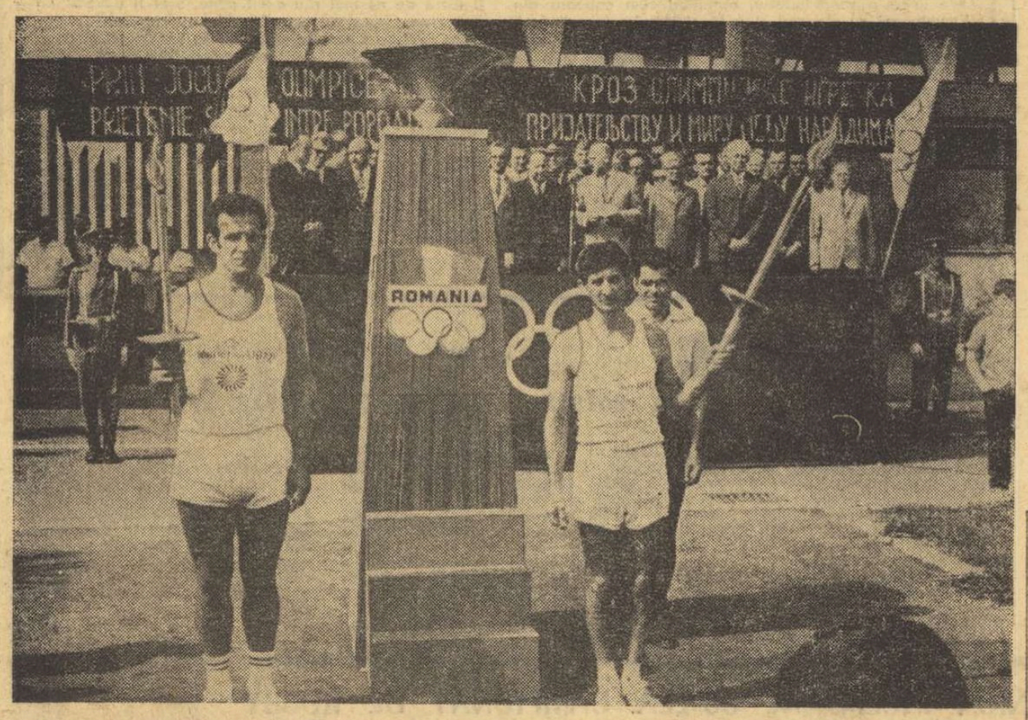

Moment emoționant la Stamora Moravița. Fostul campion olimpic Dumitru Pîrvulescu (dreapta) transmite flacăra olimpică sportivilor iugoslavi, reprezentați de fostul campion olimpic, Branislav Simici.

Foto: PAUL ROMOȘAN

ENERGIILE ÎNTREGULUI POPOR — CĂTRE ÎNDEPLINIREA HOTĂRÎRILOR CONFERINȚEI NAȚIONALE A PARTIDULUI

LAMINORIȘTII BRĂILENI, LA ÎNĂLȚIME!

23 AUGUST — 30 DECEMBRIE

...UZINA LAMINORUL BRĂILA. Harnicul colectiv al acestei puternice unități industriale a reușit să producă în cinstea zilei de 23 August 2 000 de tone laminate peste angajamentul luat. În felul acesta, muncitorii, inginerii și tehnicienii întreprinderii creează premise reale pentru înfăptuirea cincinalului înainte de termen.

Bilanțul profesional al primelor șase luni ale acestui an este remarcabil. Depășirea planului a condus la suplimentarea considerabilă a angajamentelor. Marea uzină brăileană va da pînă la sfîrșitul anului: *8.000 tone laminate peste plan, 6.000.000 lei beneficii, va economisi 800 tone metal, va obține economii în valoare de 2.000.000 lei la prețul de cost!*

La frumoasele succese ale acestui colectiv își aduc o contribuție substanțială sportivii uzinei. În fruntea lor se află șeful de echipă *Anghel Moldoveanu*, vechi activist pe tărîmul educației fizice și sportului, *Oprea Huțuleac*, secretarul asociației sportive, fotbalistul *Costică Turcu*.

Echipa condusă de meșterul *Moldoveanu* și-a cucerit un binemeritat prestigiu în uzină. Ea a reușit să realizeze, peste plan, două laminoare de mică capacitate, care vor produce profile fine.

Demne de reținut sînt și eforturile depuse de echipa de lăcătuși alcătuită din *C. Lipan, C. Corbeanu, V. Bădălan, V. Brașoveanu* și *C. Vrînceanu* care, în afara orelor de program, mobilizează tineretul și participă personal la amenajarea, prin muncă patriotică, a tribunei ce va încadra terenul de fotbal al uzinei.

Stînd de vorbă cu tov. *Ionel Bratu*, secretarul Comitetului de partid al uzinei, acesta ne-a spus: *„Istoricele hotărîri ale Conferinței Naționale a partidului, Raportul prezentat de către tovarășul NICOLAE CEAUȘESCU, reprezintă un izvor nesecat de inspirație pentru o muncă mai bună, calitativ superioară. Lucrările înaltului forum al comuniștilor au relevat cu claritate că există încă numeroase resurse neutilizate, a căror folosire poate aduce importante sporuri de producție. Descoperirea lor reprezintă nu numai o datorie față de societate ci, în primul rînd, față de noi înșine".*

Cuvintele acestea reprezintă, de fapt punctul de vedere al întregului colectiv de la Laminorul Brăila.

N. COSTIN
I. BALTAG

„CUPA ELIBERĂRII", LA BOX

În cadrul manifestărilor organizate în cinstea zilei de 23 August, la Galați se desfășoară, în aceste zile o competiție de box, dotată cu „Cupa Eliberării", organizată de Asociația sportivă Constructorul I.C.M.S.G., cu participarea echipelor Metalul București, Farul Constanța și cea a gazdelor. La prima reuniune, găzduită de arena „Dunărea" din localitate, au asistat peste 1 500 de spectatori. Echipa organizatoare a primit replica formației Metalul. Au învins gazdele cu scorul de 16—2. Întrecerile se vor încheia sîmbătă seară, odată cu partida dintre Constructorul și Farul.

Gh. ARSENIE, coresp. județean

EXIGENȚE SPORITE ÎN NOUL CAMPIONAT DE FOTBAL

Moment dinamic dintr-o partidă a campionatului trecut, desfășurată pe stadionul Dinamo din Capitală. Duminica aceasta, ne vom relua locurile în tribune, dornici să vedem cît mai multe faze spectaculoase, de bun nivel tehnic.

În orice sport, dar îndeosebi în fotbal, campionatul reprezintă una din forțele motrice principale ale dezvoltării și creșterii valorii sale. Proclamînd importanța acestui adevăr axiomatic, avem desigur și datoria, ca, folosind experiența dobîndită, să luăm toate măsurile, pentru ca, fiecare ediție a acestei populare competiții să se situeze, la reluarea ei, pe o treaptă calitativ superioară. Un campionat echilibrat, de un bun nivel tehnic, reprezintă dealtfel garanția creșterii continue a nivelului fotbalului nostru și în mare măsură garanția viitoarelor succese internaționale, în concordanță cu condițiile asigurate și cu aspirațiile justificate ale masei de iubitori ai acestui sport.

Spunem aceste lucruri, gîndindune că debutul noului campionat coincide cu ajunul startului nostru în preliminariile celui de al X-lea campionat mondial și cu cel al competițiilor europene interclubur, în care participăm cu 4 echipe. În această conjunctură de mare interes, conștientă de răspunderea pe care o are, Federația Română de Fotbal a trecut la unele măsuri pregătitoare încă din luna iulie, cînd a dezbătut, în prezența antrenorilor divizionari, învățămintele campionatului trecut și a stabilit o serie de măsuri care vizau în primul rînd ridicarea calității antrenamentelor și implicit a jocurilor. O atenție deosebită s-a acordat perioadei de transferări, care trebuie să asigure fluxul tinerelor talente spre treptele superioare ale campionatului. În acest an au fost transferați de la eșaloanele inferioare la Divizia A un număr de 137 jucători iar la Divizia B un număr de 226 jucători, majoritatea acestora reprezentînd promovări de tineri talentați, a căror evoluție nu ne îndoim că va fi urmărită cu interes. Nu de mult s-a încheiat și cursul cu arbitrii republicani, care, timp de o săptămînă, a dezbătut și clarificat problemele mai spinoase ale arbitrajului în vederea ridicării continue, a calității prestației cavalerilor fluierului, a căror contribuție la efortul general de ridicare a valorii campionatului nu este de loc neglijabilă.

Majoritatea echipelor și-au încheiat pregătirile, și-au definitivat și omogenizat formațiile, și-au cristalizat în mare măsură ideea și stilul de joc și sînt gata să se alinieze la startul campionatului.

Ce așteaptă Federația, organele sportive locale, cluburile și în general iubitorii acestui popular sport de la noul campionat?

Desigur, în primul rînd jocuri de calitate și de o sporită spectaculozitate, susținute cu ardoare, dar și în deplină sportivitate. Pentru a ajunge însă la realizarea acestui deziderat major, este necesară însă multă muncă, competență, pasiune și o responsabilitate sporită din partea tuturor factorilor.

De aceea, fără a diminua momentul festiv al campionatului, credem că este bine să amintim, măcar în treacăt, cîteva din „păcatele" trecute pe care le-am dori (dacă nu se vor putea total lichida) măcar diminuate în mare măsură:

— Campionatul trecut nu a marcat un progres calitativ pe măsura așteptărilor.. **Problema eficacității înaintărilor continuă să fie deficitară, lipsesc** încă, la majoritatea **echipelor, vîrfurile percutante** și cu

ION BALAȘ
vicepreședinte al F.R.F.

(Continuare în pag. a 3-a)

ARGENTINA MENIS A „ACONTAT", LA MÜNCHEN, O MEDALIE OLIMPICĂ!

Pe aeroportul internațional Otopeni, ieri, la sosirea cursei TAROM de la Frankfurt pe Main, a venit puțină lume să le întîmpine pe discobolele care reveneau de la München. **„Ceilalți** — după cum remarca, zimbind, Argentina Menis, **vor veni la întoarcerea noastră de la Olimpiadă !...".**

Fără alte discuții suplimentare, să-i dăm cuvîntul recordmanei noastre:

„Concurs greu, o anticipație a celui de la 9 septembrie din cadrul Jocurilor Olimpice. Greutatea cea mai mare ne-a fost pricinuită de ploaie. Am început întrecerea sub un cer amenințător. Prin forfaitul de ultimă clipă, al vestgermanei Liesel Westermann, am ajuns ultima pe foaia de concurs, înaintea mea fiind recordmana lumii, Faina Melnik. În prima încercare eu a realizat 63,36 m, iar ea 62,98 m. Eram convinsă însă că pot obține un rezultat mare, peste 65 de metri La încercarea a doua a început ploaia, din ce în ce mai puternică. Melnik a întîrziat — tactic — executarea aruncării, și depășind cele două minute regulamentare, arbitrii i-au considerat-o nereușită. A fost rîndul meu. Simțeam apa șiroindu-mi pe piele. M-am concentrat bine și, deși cercul era extrem de alunecos și plin cu apă, am obținut 63,58 m. După aceasta, ne-am strîns lucrurile și am zbughit-o la vestiare. Concursul a fost întrerpt și n-a mai fost reluat. Am obținut astfel o a doua victorie, în acest sezon, asupra redutabilei atlete sovietice, ceea ce — de ce să n-o spun — îmi dă și mai multe speranțe pentru o medalie, chiar pentru cea de aur la J.O. Cu două săptămîni în urmă, eu mi-a corectat cu 18 cm recordul mondial, acum eu am întrecut-o cu 22 cm! Îmi pare, sincer, rău de faptul că Westermann n-a mai venit la concurs. Este singura atletă care deține, anul acesta, o victorie asupră-mi. Poate că mi-aș fi putut lua acum revanșa. Dar nu-i nimic, aștept... Olimpiada!"

Argentina Menis este îmbrățișată de fratele ei Domenico, fost atlet.

Foto: DRAGOȘ NEAGU

Jurnal OLIMPIC 18-26 august

- În cursul zilei de miercuri, canotorii au trăs ultimele piste înainte de plecarea ambarcațiunilor spre München. Rezultatele au fost pline de promisiuni. La 2+1, trio-ul Tudor — Ceapura + Lovrenschi a obținut timpul de 7:00. Oanță și Grumezescu au obținut 6:42.6 la „fără cîrmaci". Cvartetul fără cîrmaci Tușa — Agh — Naumenco — Papp a realizat 6:05,5.

Antrenorii de canotaj susțin că aceste timpuri reprezintă „recordurile" ambarcațiunilor respective. E adevărat, a existat o undă de vînt favorabilă, dar timpurile sînt, și așa, foarte bune.

- Din vestiarul echipei de volei: **„Ne dăm seama că orice declarație optimistă după meciul cu Polonia n-ar suna prea bine. Dar, pentru noi, voleibaliștii, lucrurile sînt mult mai simple. O eventuală victorie asupra Japoniei, în prima zi a turneului olimpic, face ca șansele noastre la o medalie să depășească 50%. Știm că fosta noastră mare echipă de volei de la Tokio a pierdut în fața Japoniei cu 2—3, dar asta nu face decît să stimuleze ambițiile noastre".**

- Acum cîteva zile, pe lacul Vidraru, s-a realizat una din marile surprize ale anului. cuplul Patzaichin — Covaliov, după ce a fost învins de nenumărate ori de perechea Danilov — Simionov, a reușit o victorie clară în-extremis. Aceasta complică și mai mult lucrările de finisaj ale comisiei de selecție.

Situația este într-adevăr foarte complicată. Fără să vrem, facem reflecția că regulamentele olimpice nu întrunesc întotdeauna toate condițiile de fair-play. În timp ce la natație, de pildă, o țară poate prezenta trei concurenți, iată că, la caiac-canoe, regulamentul prevede un singur concurent sau un singur echipaj. Barajul pe culme dintre echipajele Danilov — Simionov și Patzaichin — Covaliov face astfel ca echipa învinsă înainte de start să regrete că n-a avut posibilitatea de a lupta pentru o medalie.

- Într-una din pauzele Conferinței de presă pe teme olimpice, organizată miercuri la Casa Ziariștilor, reporterul „Jurnalului olimpic" a adresat colegilor săi prezenți următoarea întrebare: **„Care sînt primii dv. favoriți români la medaliile olimpice?"**

Notînd cu cinci puncte locul I, iar cu 3, 2 și un punct — locurile următoare, am obținut următorul clasament sentimental al gazetarilor sportivi:

1.	ARGENTINA MENIS	68 puncte
2.	GHEORGHE BERCEANU	56 puncte
3.	CALISTRAT CUȚOV	39 puncte
4.	Ion Patzaichin	19 puncte
5.	Carol Corbu	14 puncte
6.	Handbal	12 puncte
7.	Canoe dublu	10 puncte
8.	Volei	9 puncte
9.	Ileana Ghiulai	5 puncte
10.	Carmen Ionescu	3 puncte

Lia Manoliu a obținut două puncte. Un punct au obținut Ileana Silai, Marion Becker, Rotaru, Năstac și echipa de floretă fete.

După cum se poate vedea, **Argentina Menis este marea favorită a gazetarilor sportivi. Ea lipsește doar pe două din cele 22 de buletine.** Menționăm că acest sondaj a fost efectuat înainte de aflarea știrii că **Argentina Menis** a învins-o pe **Faina Melnik** în concursul preolimpic de la München.

Clasamentul scoate la iveală marele număr de puncte obținut de cei trei sportivi aflați pe... podiumul gazetarilor. Un puternic sprint final marchează canoistul **Patzaichin.** Forma lui din ultima vreme a amintit tuturor că el este, la urma urmei, campionul olimpic de la Ciudad de Mexico....

ROMÂNIA — U.R.S.S. 18-17 LA HANDBAL MASCULIN

O VICTORIE MUNCITĂ, CARE PUTEA FI MAI CLARĂ

PLOIEȘTI, 17 (prin telefon). În sala Victoria din localitate s-a disputat prima partidă din cele două care opun, în cadrul ultimului test preolimpic, reprezentativele masculine de handbal ale României și U.R.S.S. La capătul unui meci extrem de disputat, jucătorii noștri au cucerit victoria cu 18—17 (10—8).

Întîlnirea a început sub semnul unei evidente superiorități a handbaliștilor români, care evoluează foarte bine în condițiile angajamentului fizic, impus de oaspeți Olimpicii noștri conduc în permanență și ajung ca în min. 25 să se detașeze la patru goluri de partenerii lor (9—5), dar cîteva neatenții în apărare fac ca, pînă la finalul reprizei, jucătorii sovietici să recupereze din handicap, fără a reuși, însă, să egaleze. A doua parte a jocului găsește echipa română într-o puternică ofensivă (min. 35 : 13—9) dar în momentul în care toată lumea credea că va asista la o desprindere substanțială a handbaliștilor noștri, Licu este eliminat pe 5 minute din teren și oaspeții au posibilitatea să se apropie din nou, de această dată reușind să egaleze la 14—14 (min. 47). Finalul întîlnirii este extrem de palpitant, echipa sovietică egalează de două ori (15—15 și 16—16), însă ultimele două minute ne aduc victoria, muncită și pe deplin meritată. Au marcat: **Gruia** (5), **Kicsid** (4), **Voina** (3), **Stocki** (2), **Cosma** (2), **Gunesch** (2) pentru România, **Sevcenko** (5), **Klimov** (3), **Panov** (3), **Kulev** (2), **Rezanov** (2), **Maximov** și **Gassii** pentru U.R.S.S.

Au arbitrat **H. Singer** și **H. Siebert** (R.D. Germană).

Călin ANTONESCU

DUMINICA, START ÎN CAMPIONATUL DE RUGBY

(în pag. a II-a prezentarea celor 14 participante)

În întîmpinarea ZILEI DE 23 AUGUST ȘI A CELEI DE A XXV-A ANIVERSĂRI A REPUBLICII

SUCCESELE DOBÎNDITE MĂRESC AVUȚIA NAȚIONALĂ

SATU-MARE: Intrecerea socialistă a colectivelor din industria județului Satu-Mare înscrie zi de zi noi succese de mare prestigiu în cinstea apropiatei sărbători a eliberării patriei și a jubileului Republicii. Astfel, industria județului a realizat peste plan o producție-marfă de aproape 105 milioane lei, ceea ce reprezintă 80% din angajamentul anual. Au fost date suplimentar: confecții textile în valoare de 30 milioane lei, mobilă de 6,4 milioane lei, 1.250 mc cherestea fag, 1.000 mașini aragaz, 65.000 mp țesături textile, 615 tone uleiși altele.

PIATRA NEAMȚ: Creșterea producției și valorificarea cît mai complexă a masei lemnoase sînt obiectivele spre care converg toate preocupările colectivului de la Combinatul de exploatare și industrializare a lemnului din Piatra Neamț. Pînă la 10 august aici a fost realizată peste plan o producție-marfă în valoare de 40 milioane lei, ceea ce echivalează cu angajamentul pe întregul an 1972.

BRĂILA: Colectivele întreprinderilor industriale din județul Brăila depun o intensă activitate pentru îndeplinirea exemplară a sarcinilor de plan și a angajamentelor asumate în întrecerea socialistă. Pînă azi, au fost livrate suplimentar economiei naționale: 10.000 tone laminate, în valoare de peste 17 milioane lei, 600 tone ciment, mobilă în valoare de 1 milion lei, peste 280 tone fire și fibre artificiale, confecții în valoare de peste 4,6 milioane lei, precum și alte produse și bunuri de consum. De subliniat faptul că peste 74% din sporul de producție realizat în acest an s-a obținut pe seama creșterii productivității muncii.

COPȘA MICĂ: Angrenați în marea dispută a hărniciei, pentru îndeplinirea sarcinilor de plan înainte de termen și realizarea cincinalului în patru ani și jumătate, muncitorii, inginerii și tehnicienii Uzinei metalurgice pentru metale neferoase din localitate, au îndeplinit cu 20 de zile mai devreme planul producției industriale pe primele opt luni ale anului. Calculele arată că pînă la sfîrșitul lunii vor fi realizate suplimentar produse în valoare de 64.000.000 lei.

ZECI DE MII DE ORE DE MUNCĂ PATRIOTICĂ ÎN JUD. ARGEȘ

Pentru consolidarea bazei materiale a mișcării sportive, la **Cimpulung Muscel**, după cum ne relata tov. **N. Ghizdavăț** — prim secretar al Comitetului orășenesc U.T.C. — în lunile de vară s-au efectuat de către tineret peste 10 000 ore de muncă patriotică la pista de atletism acoperită a Liceului experimental atletic, patinoarul artificial și complexul sportiv al U.M.M.

Asemenea celor din Cimpulung Muscel, tinerii sportivi au mai efectuat alte mii de ore la **construcția sălii de sport din Corbeni, terenurile de handbal și volei de la Liceul „Vlaicu Vodă" și Liceul agricol Pitești, terenurile de fotbal de la Întreprinderea Textila și Fabrica de stofe Argeșeana.**

Ilie FEȚEANU coresp. județean

CONCURS DE POPICE LA SLĂNIC MOLDOVA

La Slănic Moldova, în moderna popicărie a complexului sportiv, a avut loc un concurs dotat cu „Cupa 23 August". Întrecerea s-a bucurat de o asistență numeroasă, care a aplaudat măiestria sportivilor de la asociațiile Viitorul Bacău, Energia Orașul Gheorghe Gheorghiu-Dej, Metalul Roman și Bradul Slănic.

După o dispută interesantă, învingătoare a fost echipa Metalul Roman, care a realizat 4 692 popice doborîte.

Proba individuală i-a revenit lui Ion Izdrail de la Bradul Slănic cu 1 620 p.

Corneliu STANEȘCU

baschet

JUNIORII ROMÂNIEI AȘTEAPTĂ CU ÎNCREDERE BALCANIADA DE LA PLOIEȘTI

După ce a ocupat patru ani în șir ultimul loc în campionatul balcanic, echipa de juniori a României a izbutit, în 1971, să se claseze a treia, la egalitate de puncte cu primele două clasate, selecționatele Iugoslaviei și Turciei. Performanța a constituit un imbold pentru tinerii noștri jucători care anul acesta au pornit la treabă cu multă însuflețire, fiind dornici să obțină un rezultat chiar mai bun decît în 1971. În turneul de la Ostrava (unde au evoluat alături de reprezentativele Cehoslovaciei, Ungariei, R. D. Germane și Poloniei) și în „Cupa Prietenia", juniorii români au avut evoluții bune, ca urmare firească a pregătirilor în care antrenorii G. Chiraleu și T. Giureulescu au pus accentul pe tehnică, tactică și aruncări la coș, toate în condiții de efort maxim și avînd la bază exerciții zilnice pentru permanenta îmbunătățire a rezistenței, detentei, vitezei.

De mîine, la Ploiești, echipele de juniori ale României vor intra în „focul" ediției a X-a a Balcaniadei, prilej de afirmare, dar și de verificare în vederea obiectivului principal al pregătirilor, campionatului european de anul viitor.

Iată loturile care ne vor reprezenta țara (între paranteze, numărul de pe tricou, înălțimea și echipa de club): ROMÂNIA A: **Dragnea** (4 — 2,01 — Dinamo Buc.), Osacenco (5 — 1,88 — Lic. 35 Buc.), Popa (6 — 1,85 — Șc. sp. Constanța), Voicu (7 — 1,92 — Dinamo), **Mihalache** (8 — 1,93 — Șc. sp. Mediaș), Drinovan (9 — 1,96 — Lic. 35), Uglai (10 — 1,94 — Șc. sp. Satu Mare), Fluturaș (11 — 1,88 — Lic. 35), S. Vidican (12 — 1,83 — Șc. sp. Cluj), Chiorean (13 — 1,97 — Lic. 35), Pomîrlă (14 — 1,98 — Șc. sp. Botoșani), Stratulat (15 — 1,99 — Academia Militară); ROMÂNIA B: David (4 — 1,90 — Șc. sp. Buzău), Nițescu (5 — 1,93 — Dinamo), **Haiduc** (6 — 1,88 — Șc. sp. Mediaș), Lugojanu (7 — 1,90 — Șc. sp. Timișoara), Luchian (8 — 1,90 — Lic. „Bolyai" Tg. Mureș), Mihuță 9 — 2,00 — Lic. 35), Rusu (10 — 2,01 — Șc. sp. Ploiești), Buzatu (11 — 1,86 — Șc. sp. Constanța), Căpușan (12 — 1,90 — Lic. 35). În lotul B (care participă neoficial la competiție) vor mai fi folosiți Drinovan și Chioreanu din lotul A.

ciclism

TURUL JUDEȚULUI BRAȘOV VASILE TEODOR ÎNVINGĂTOR ÎN PRIMA ETAPĂ

Debutul în ediția a XVIII-a a turului ciclist al județului Brașov a avut loc sub cele mai bune auspicii. Media orară realizată pe cei 127 km ai primei etape (Brașov — Șercaia — Făgăraș — Orașul Victoria), 39,160 km, este cît se poate de bună ținînd seama de căldura sufocantă sub care s-a rulat. În întrecere au pornit 56 de concurenți, printre care și 10 sportivi din Bulgaria și Italia. Pînă în apropiere de Făgăraș plutonul a rulat rapid, dar compact, orice tentativă de evadare fiind prompt anihilată. Spre sfîrșitul etapei reușesc totuși să se desprindă din pluton 11 sportivi care, înțelegîndu-se bine la trenă au reușit să-și facă intrarea în orașul Victoria în aplauzele încurajatoare ale sutelor și sutelor de localnici. V. Teodor, animatorul ultimilor kilometri și-a dovedit din nou realele sale calități de sprinter trecînd primul linia de sosire. V. Teodor a fost cronometrat cu 3 h 11:51. L-au urmat C. Ciocan (Voința), I. Cernea (Olimpia), N. Bădilă (CIBO), N. Petrov (Bulgaria), V. Rățoi (Voința), T. Drăgan (Dinamo), I. Cosma (Dinamo), Fr. Gera (Olimpia), S. Brezeanu (Voința) și P. Drăgan (Voința). Sprinturile de la Măieruș, Șercaia și Făgăraș au fost cîștigate în ordine de I. Biro (Dinamo), Sorin Suditu (Olimpia) și P. Drăgan (Voința), iar cățărarea de pe dealul Bogata de către italianul V. Fagione.

C. GRUIA — coresp județean

DUPĂ TREI SĂPTĂMÎNI FĂRĂ BALON

Am trăit trei săptămîni fără balon, undeva, pe creierul munților, undeva unde nu-i telefon, unde nu-i patefon, nu-i televizor, nu-i Topescu, nu-i decît noaptea, „la microfon, Dan Voiculă" sau „Ion Mureșan, dragi ascultători, bună seara"... Trei săptămîni fără balon constituie o aventură mult mai îndrăzneață decît cinci săptămîni în balon, cum zicea Jules Verne. Trei săptămîni în care să afli ca prin vis, din ziare rătăcite, că Dumitru cică ar fi trecut la Steaua, că România a învins Malta la studenți, parcă, cu 15—0, că Țiriac a fost învins după 2—0 la seturi și 5—3 în setul 3, dar că după aceea l-a învins în alte cinci seturi pe un puști care il adusese la nebunia lui 11—13, toate acestea, acolo, în văgăuna munților se transformă în basme, în întîmplări dintr-o lume ireală, ceea ce m-a adus în acea stare de transă, în timp ce urcam un drum stîncos, care-mi permitea să văd în Progresul cea mai bună echipă a țării, dovada fiind cum s-au înfruptat din trupul ei chinuit toți sătuii și bogații lumii cu balon. Urcam și-mi ziceam: ce victorie, ce triumf, ce revanșă ne-am luat asupra soartei, dacă pînă și Sportul Studențesc a întins mîna să rupă din carnea noastră! De la F. C. Argeș pînă la C.S.M. Reșița — toată lumea a mîncat din noi, progresiștii, după ce ni s-a cîntat zi și noapte că „am mîncat bătaie". După ce ai mîncat bătaie, să fii mîncat, ca în codru, de atîția lupi simpatici, nu e o minune a fotbalului nostru minunat?

Sus, în pisc, întinzîndu-mă la soare, într-o poiană de lîngă o stînă iluzorie, ascultînd cum coboară din munte cai cu clopoței și urdă și caș în desagii grei, — m-am gîndit la Spasski și la Fischer, alt basm, altă poveste cu zmei și zîne. Căci s-a observat ce chip de balaur i se atribuie șalangerului și ce oiță blîndă, bună și martiră a devenit în ochii lumii campionul mondial! De ce — m-am întrebat, avînd în față partida-minune, a 13-a, jucată singur cu o zi înainte, după ce am găsit-o într-un „Sportul" venit aici, în pustie? Iată de ce: fiindcă lumea nu admite că un caracter imposibil, un orgolios, un capricios, un îngîmfat peste măsură, un disprețuitor al tuturor regulilor de bonton, un om al banului, un afacerist fără scrupule poate fi genial, îmbatabil, jucînd un șah în fața căruia oameni ca Samarian, tobă de carte, să poată spune: „Așa ceva nu s-a mai jucat"! Și să cîștige! Lumea ar vrea ca să i se respecte imaginea pe care dînsa a stabilit-o de zeci de ani: un geniu să fie modest, simpatic, bine crescut, idealist, să nu se gîndească la ban, ci la idei cît mai pudice. Fischer răstoarnă această imagine și le e tuturor antipatic, ștabii șahului urlă că titlul va încăpea pe mîini blestemate, pînă și Larsen — om care n-a putut să facă o remiză cu Fischer în 6 partide, nu se teme de a da cu pietre. Lumea este cel puțin la fel de nesportivă ca Fischer. Ea nu vrea să se supună realității — ceea ce e foarte urît. Realitatea este că Fischer joacă mai bine chiar decît campionul mondial, care oricît de bine joacă nu-l poate învinge pe balaur, fiindcă balaurul găsește variante noi acolo unde nimeni nu mai poate analiza, balaurul joacă foarte bine finaluri pe care toți înțelepții zic că vor duce la remiză. Balaurul îl silește să greșească și să se teamă, ceea ce înseamnă că balaurul are calități eroice, are eroismul de a gîndi altfel și mai adînc ceea ce s-a gîndit înaintea lui, e mai puternic, și titlul mondial trebuie să-i aparțină, el fiind cel mai bun jucător de șah din lume. Nu avem de ce ne mînia, de ce scrie fabule bune de adormit copiii, de ce înduioșează percepte morale răsuflate. Firește, asta nu înseamnă că orice șahist orgolios și hămesit după glorie se poate pune rău cu lumea. Mai trebuie să și joci la înălțimea gloriei pe care o pretinzi, la valoarea sumelor pe care le vehiculezi. Dacă Fischer pierdea meciul acesta pentru care a cheltuit atîtea idei otrăvite, s-ar fi făcut de ris mai rău decît mine. S-ar fi dovedit un impostor. Or, el nu s-a dovedit impostor, el nu greșește cînd se socotește, ceea ce se socotește, și dacă sîntem mai sportivi decît el, atunci trebuie să admitem că pot apare campioni și în afara schemelor morale stabilite de noi. Și n-ar fi imposibil ca dîndu-i acest exemplu de fair play din partea noastră, a negenialilor care jucăm ceea ce scrie la carte, marele orgolios, turbatul însetat de glorie să se încordeze în a ne da el un exemplu uluitor de sportivitate...

Așa m-am gîndit eu, pe munte, nu știu dacă rău sau bine, dar cu capul meu, după care am coborît în vale, să iau trenul repede spre Culda, Kafka și Dobrău!

BELPHEGOR

volei

„Cupa Prietenia"; la fete AZI, LA BOTOȘANI, PRIMELE CONFRUNTĂRI DIN SERII

BOTOȘANI, 17 (prin telefon, de la corespondentul nostru). Municipiul Botoșani găzduiește pentru a doua oară competiția voleibalistică „Cupa Prietenia". După ce cu doi ani în urmă aici au evoluat tinerii voleibaliști, în zilele următoare se vor întrece echipele feminine.

Zilele trecute cele două formații ale țării noastre au efectuat antrenamente comune cu echipa R.P.D. Coreene, sosită aici mai devreme. Marți și miercuri au poposit la Botoșani și celelalte echipe: Cuba, U.R.S.S., Bulgaria, Ungaria, Cehoslovacia și Polonia, iar joi R.D.G.

Vineri la ora 16 are loc deschiderea oficială a competiției „Cupa Prietenia", după care sînt programate următoarele partide: **Ungaria—Bulgaria, Polonia—U.R.S.S., România I—R.D. Germană** și **Cehoslovacia—România II.** De altfel, cele 10 echipe sînt împărțite în două serii: U.R.S.S., Polonia, Cehoslovacia, R.P.D. Coreeană, România II în seria întîi, România I, R.D. Germană, Bulgaria, Ungaria și Cuba, în seria a doua. După disputele din serii, primele două clasate iau parte la turneul pentru locurile 1—4, următoarele două la turneul pentru locurile 5—8, iar cele de pe locul 5 în serie susțin un meci pentru locurile 9—10.

Gh. JAUCA

MOTO

Campionatul republican de rezistență și regularitate

MOTORETELE ROMÂNEȘTI AU DAT UN RANDAMENT SPORIT

Despre prima parte a campionatului național de regularitate și rezistență, rezervat motoretelor românești, s-a vorbit neașteptat de mult, cele trei etape disputate pe șoselele din jurul municipiului Gh. Gheorghiu-Dej stîrnind comentarii de natură să-i bucure atît pe organizatorii competiției, cît și pe constructorii micii mașini indigene. Să concretizăm.

Comisia tehnică a forului de resort a ales, de data aceasta, un traseu cu un grad de dificultate mult mai mare decît cel al edițiilor anterioare, impunîndu-se o medie orară superioară: 43 km. Dificultatea întrecerii a fost amplificată și de ploaia care i-a însoțit pe alergători de la start și pînă la sosire în etapa a II-a, cea mai grea și mai lungă. Prin urmare, atît concurenții, cît și mașinile lor au fost supuși unui test riguros, poate prea sever, care i-a trîat pe participanți după calitățile de buni piloți și, în același timp, iscusința dovedită în pregătirea motoretelor pentru toate variantele posibile. Rezultatul este îmbucurător pentru „Uzina 6 Martie" din Zărnești, motoreta **Mobra** rezistînd solicitărilor din etapa a doua, unde s-a mers aproape 80 de km pe drumuri desfundate de cat. a 4-a și a 5-a. În schimb, bilanțul nu a fost pozitiv pentru marea majoritate a participanților, aceștia suferind de pe urma unor defecțiuni mecanice imposibil de remediat în timp util, oricît de operativi s-ar fi dovedit cei în cauză. Fără doar și poate că o bună parte dintre victimele traseului (neașteptat de dificil, greu de străbătut chiar și pentru cei mai încercați piloți, ca Tudor Popa, Tr. Moașa, Dumitru Vasilescu ș.a.), ar fi cîștigat timp în repararea penelor dacă pe traseu ar fi existat puncte de asistență tehnică. Cît de bine ar fi fost ca uzina din Zărnești să fi asigurat un auto-service, cu piese de schimb contra cost. Lanțurile, bujiile, becurile și pipa bujiei ecranizată de la cordonul de legătură — iată accesorii ce au cedat mai ușor pe parcurs și pe care alergătorii nu aveau la un moment dat de unde să le procure. N-ar fi stricat de loc prezența la competiție a reprezentanților **U.M. Cugir. Sinterom Cluj, Steaua roșie Fieni** și **Metrom Brașov** care furnizează produsele menționate, deoarece ar fi cules o serie de sugestii prețioase. Din fericire a fost totuși, pe traseu, o persoană autorizată și anume conducătorul delegației sportivilor de la Torpedo Zărnești, **Gh. Rusmanică** (șeful controlului de calitate de la „Uzina 6 Martie") care și-a notat toate problemele.

Desfășurarea întrecerilor a scos la iveală și alte carențe. Pe unele porțiuni n-au fost plantate suficiente jaloane. Din această cauză unii alergători s-au rătăcit și nu au mai putut trece la timp prin punctele de control. De asemenea, comisia tehnică a federației ar fi trebuit să stabilească medii orare atît pentru vremea frumoasă, cît și pentru timp nefavorabil.

În sfîrșit, au absentat de la start, din motive pe care nu le cunoaștem încă, reprezentanții orașelor Reșița, Baia Mare, Timișoara, Cîmpina, Galați, Tg. Mureș și alte centre ale sportului cu motor din țara noastră.

Nu putem încheia fără a menționa, măcar în treacăt, numele unor alergători mai puțin cunoscuți, de diverse vîrste și profesii ca **P. Imposte, P. Popescu, Ion D. Ion** (Torpedo Zărnești), **Gh. Penciu** (Loc. Ploiești), **Ion Pătrășcanu, Gh. Niculescu** (Trotușul Gh. Gheorghiu-Dej), și **Petre Constantinescu** (Voința Sibiu) care au reușit să termine această aprigă dispută. De asemenea, se cuvine să subliniem aportul adus de **Ion Boatcă, Petrică Ionescu, Vasile Secară** și alți activiști voluntari din orașul de reședință al competiției, municipiul Gh. Gheorghiu-Dej, la reușita organizării primei părți a campionatului național. Sperăm că actul final, programat în toamnă, se va bucura de un succes deplin din toate punctele de vedere.

Traian IOANIȚESCU

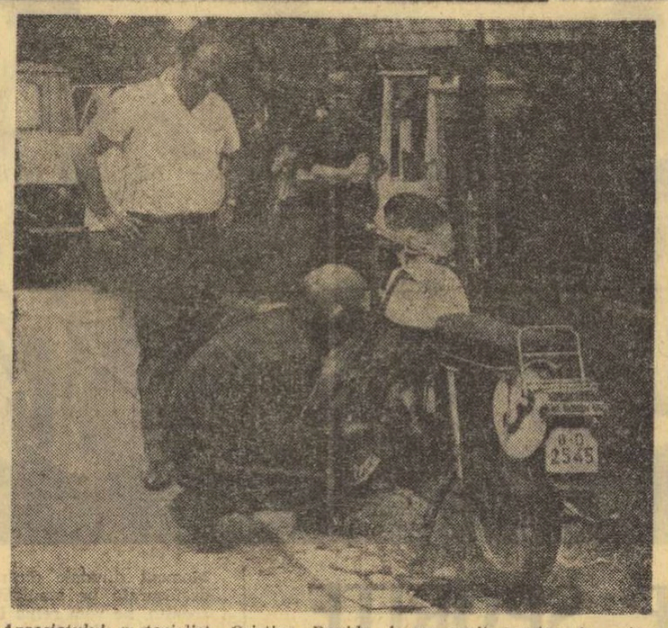

Apreciatului motociclist, Cristian Dovids, i s-a oprit mașina în prima etapă, pierzînd 14 minute (și primind tot atîtea puncte penalizare) pînă a remedia defecțiunea. Celelalte etape, bucureșteanul le-a parcurs conform carnetului de bord. Foto: St. CICTLOS

SAH

Între 19-27 august la Sofia A IV-a EDIȚIE A CAMPIONATULUI BALCANIC

Anul trecut la Atena a fost reluată o frumoasă competiție a campionatul balcanic de șah. Primele două ediții s-au disputat în 1946 și 1947 numai între echipele masculine ale Iugoslaviei, Bulgariei, României și Albaniei. La Congresul Federației internaționale de șah care a avut loc la Siegen în 1970 federația Greciei a propus reluarea campionatului, într-o formă lărgită, participînd și Turcia și încluzînd și un campionat al juniorilor.

Reluarea competiției, anul trecut la Atena, a prilejuit echipei noastre o frumoasă victorie. După o luptă dificilă, șahiștii noștri au cucerit titlul de campioni balcanici pe echipe, iar juniorul nostru s-a clasat pe locul II.

Astă-seară, reprezentativa noastră se îndreaptă spre Sofia, unde între 19—27 august se dispută a IV-a ediție a competiției. Avem o formație bună, în frunte cu recentul calificat pentru interzonalele campionatului mondial, marele maestru **Florin Gheorghiu**, maeștrii internaționali **Victor Ciocîltea** și **Teodor Ghițescu**, maeștrii sportului **Carol Partoș, Dumitru Ghizdavu, Emil Ungureanu** și **Gh. Mititelu**, care, fără îndoială, vor depune toate eforturile pentru a apăra titlul cucerit. Lucrul nu este ușor, deoarece echipele Bulgariei și Iugoslaviei, vor prezenta garniturile lor olimpice. Balcaniada constituind un excelent prilej de antrenament în vederea campionatului mondial care se va disputa la Skopije, între 17 septembrie — 14 octombrie. Antrenorii echipei, maestrul emerit **dr. O. Troianescu** și **ing. Liviu Țucă** au depus toate eforturile pentru o bună pregătire, astfel încît putem spera într-o comportare meritoasă a reprezentativei noastre.

Pe lîngă campionatul pe echipe, anul acesta se vor disputa și campionatele balcanice individuale feminin și de juniori. În campionatul feminin vom fi reprezentați de campioana națională, maestra emerită **Elisabeta Polihroniade**, iar în cel de juniori de către studentul M. Tratatovici. Amîndoi au o sarcină dificilă; în campionatul feminin principalele adversare vor fi șahistele iugoslave (probabil Katja Jovanovici) și bulgare (Gheorghieva), iar la juniori lupta este foarte deschisă.

În afara campionatelor balcanice, la Sofia va avea loc o conferință a reprezentanților federațiilor de șah din țările socialiste, la care vom fi reprezentați de către secretarul F.R. Șah, tov. Francise Hartman. Cu acest prilej se vor discuta o serie de probleme legate de activitatea șahistă în țările balcanice, precum și de viitoarea ediție a campionatelor care, în 1973, vor fi organizate de către țara noastră.

Nu ne rămîne decît să urăm reprezentanților noștri o comportare cît mai bună în această competiție de prestigiu și să le dorim să păstreze trofeul cucerit.

Sergiu SAMARIAN

DUMINICĂ ÎNCEPE AL 56-LEA CAMPIONAT DE RUGBY

14 ECHIPE SE LANSEAZĂ ÎN CURSA DE CUCERIRE A TITLULUI

Duminică starterul va da plecarea celui de-al 56-lea campionat național (primul a avut loc în anul 1914). Iată, așadar, că rugbyul are pe meleagurile românești o vechime respectabilă, punctată deseori de performanțe notabile. Între cele două războaie mondiale sportul cu balonul oval a fost dominat de cîteva cluburi mai puternice din Capitală, cum ar fi **Tenis Club Român, Stadiul Român, Sportul studențesc** și **Viforul Dacia.** În anii noștri, în avangarda acestui sport s au situat trei cluburi, tot bucureștene, purtînd numele prestigioase de **Grivița Roșie, Steaua** și **Dinamo.** O interesantă similitudine statistică, demnă de amintit: Tenis Club Român și Grivița Roșie sînt corecordmene, cucerind de cîte 11 ori titlurile supreme.

O dată cu trecerea anilor, rugbyul a încetat de a mai fi însă un apanaj al primului oraș al țării, Bucureștiul. Din ce în ce mai mult, tineretul din alte orașe ale României a prins gustul acestui frumos și bărbătesc sport. Ca dovadă mai convingătoare decît acest ultim titlu (al 55-lea), care a poposit pe meleaguri timișorene, intrînd în vitrina cu trofee a clubului **Universitatea.**

Cum se prezintă lucrurile la acest început de nou drum? Care vor fi protagonistele campionatului și încotro se îndreaptă opțiunile noastre — iată cîteva întrebări cărora vom căuta să le răspundem prin rîndurile de mai jos.

Acest campionat, care se va desfășura sub semnul unui număr sporit de participante (14), pare — cel puțin din plecare — mult mai interesant, mult mai echilibrat decît precedentele întreceri. Cauza: pe de o parte, neta și continua slăbire a potențialului echipelor bucureștene, tocmai ele, care ani de zile au dominat competiția internă, iar pe de altă parte, creșterea valorii unor formații care activează în țară, atît prin ridicarea unor noi elemente autohtone de perspectivă, cît și printr-o integrare a unor sportivi din Capitală în formații studențești, cărora le aduc un plus de tehnicitate și de experiență. Așadar, o egalizare aproximativă a echipelor.

Iată, de altfel, cum sînt repartizate fortele în cele 14 formații competitoare.

Dimitrie CALIMACHI
Tiberiu STAMA

UNIVERSITATEA TIMIȘOARA. Antrenor **Mitică Antonescu.** Lotul ce va fi folosit în campionat: fundași — **Nicolae Duță, Nicolae Chiciu** (de la Farul); aripi — **Mihai Suciu, Ștefan Popa** (de la Chimica Tîrnăveni), **Alexandru Szasz, Florin Zamfirescu** (de la Farul); centri — **Gheorghe Cindea, Iuliu Peter, Gheorghe Preoteasa** (de la Chimica Tînăveni); mijlocaș deschidere — **Marian Ghețu**; mijlocași grămadă — **Alexandru Ceaus, Ion Iacob**; înaintași — **Gheorghe Răscanu** (căpitanul echipei), **Ewald Vollman, Ion Tătucu, Cornel Mitan** (Rapid), **Eduard Priess, Florin Ionică, Radu Malancu, Gheorghe Celea** (Farul), **Emanoil Ene, Francisc Neiss, Nicolae Arsenie, Alexandru Ioniță** și **Florin Popovici.**

ȘTIINȚA PETROȘANI. Antrenor **Teodor Rădulescu.** Lotul: fundași — **Nicolae Martin** (Cl. sp. școlar), **Marian Domnișan**; aripi — **Marian Burghelea, Constantin Stănculescu** (Gr. Roșie), centri — **Mircea Rădulescu, Niazil Abribula**; mijlocași deschidere — **Valeriu Fălcușanu, Petre Trută**; mijlocași grămadă — **Emil Neagu, Sergiu Bărgăunaș**; înaintași — **Ion Moromete** (căpitanul echipei), **Ion Lomotă, Gheorghe Bălțăreț, Ion Zafiescu** (Cl. sp. școlar), **Ion Moroe, Florin Constantin, Adrian Veștemeanu** (Rapid), **Constantin Dinu, Dan Talpă, Ștefan Eugen, Radu Viorel** și **Mircea Ortelecan.**

DINAMO BUCUREȘTI. Antrenor **Florică Ghiondea.** Lotul: fundaș — **Victor Dăiculescu**; aripi — **Ion Constantin, Dan Coravu, Iancu Hulă, Vasile Dragomir**; centri — **Gheorghe Dragomirescu (căpitanul echipei), Gheorghe Nica**; mijlocaș deschidere — **Mihai Nicolescu**; mijlocaș grămadă — **Petre Florescu**; înaintași — **Ilie Roman, Radu Iftimie, Ion Stoica, Ion Aurel, Petre Prosi, Vasile Turlea, Ion Tablă, Nicolae Baciu, Gheorghe Stoica** și **Alexandru Caraiman.**

STEAUA BUCUREȘTI. Antrenor locot. col. **Petre Cosmănescu.** Lotul: fundaș — **Radu Durbac**; aripi — **Radu Ionescu, Dumitru Telează, Mircea Braga**; centri — **Eduard Suciu, Constantin Budică, Dumitru Enache**; mijlocaș deschidere — **Adrian Mateescu, (căpitanul echipei), Ion Vasilică**; mijlocaș grămadă — **Vasile Tața**; înaintași — **Alexandru Achim, Nicolae Postolache, Ion Pintea, Mircea Munteanu, Constantin Șerban, Cornel Octavian** (Cl. sp. școlar), **Gheorghe Bucur, Nicolae Cioarec** (Farul), **Mircea Ciornei** și **Gheorghe Mircea.**

GRIVIȚA ROȘIE BUCUREȘTI. Antrenor principal ing. **Viorel Moraru,** antrenor secund **Radu Demian.** Lotul: fundași — **Ion Simion, Victor Marinescu** (Știința Petroșani); aripi — **Lică Balcan, Mihai Țibuleac, Valeriu Sabău**; centri — **Alexandru Pavlovici, Octavian Stoica, George Leșeanu**; mijlocași deschidere — **Alexandru Dumitru** (Cl. Sp. școlar), **Mihai Comănici, Mihai Oblemenco**; mijlocași grămadă — **Viorel Damaschin, Petre Barbu** (Dinamo), **Mihai Dumitru**; înaintași — **Alexandru Pop, Radu Demian** (căpitanul echipei), **Vlad Dumitrescu, Tudor Miclescu, Marinel Pena** (Șc. sp. 2) **Enciu Stoica, Dan Drăgănescu** (Sportul Stud.), **Vasile Rusu** (Sportul Stud.), **Petre Veluda, Florian Măcăneață** (Rapid), **Marin Ionescu** (Rapid), **Marian Teodorescu, Dan Stoian, Cornel Scarlat** (Cl. sp. școlar), **Nicolae Suitariu, Traian Moldoveanu** și **Teodor Mesaroș.**

FARUL CONSTANȚA. Antrenor **Dumitru Ionescu.** Lotul: fundași — **Mihai Bucoș** (Știința Petroșani), **Ștefan Cristea**; aripi — **Constantin Constantin Adrian Istudor** (Sportul studențesc), **Dinu Gheorghe**; centri — **Vlad Costenco, Tudorel Grosu**; mijlocași deschidere — **Mihai Holban, Nicolae Frantuzu**; mijlocași grămadă — **Gheorghe Varga**; înaintași — **Ion Podaru, Gheorghe Caraioni, Florin Caragea, Rică Boroi, Georghe Dărăban** (Dinamo), **Gheorghe Dumitru, Nicolae Crăciun** și **Ioan Sîrbu.**

PRECIZIA SĂCELE. Antrenor **Ștefan Marin.** Lotul: fundași — **Gheorghe Stoicescu**; aripi — **Cornel Suciu, Constantin Matache, Vasile Botgros**; centri — **Thorsten Szeter, Dumitru Datu, Gheorghe Ulea** (Politehnica Iași); mijlocași deschidere — **Nicolae Haralambie** (Constructorul București); mijlocași grămadă — **Dumitru Postu**; înaintași **Ion Vaida, Constantin Dumitrescu Constantin Chifan** (Politehnica Iași), **Gheorghe Bobeș, Ion Bică, Ștefan Marin, Gheorghe Mielu, Zoltan Dudaș, Vasile Komaroni, Sorin Homână, Marian Voinea, Constantin Moroianu** (Farul) și **Ludovic Laszlo** (Politehnica Iași).

C.S.M. SIBIU. Antrenor **Bebe Boboc.** Lotul: fundași — **Ion Munteanu, Vlad Octavian**; aripi — **Alexandru Crișmaru, Ștefan Buțiu, Daniel Mladin**; centri — **Radu Popeți, Nicolae Moraru, Octavian Lupaș**; mijlocași deschidere — **Nicolae Tamaș, Florea Tudorică** (Electroputere Craiova); mijlocași grămadă — **Dumitru Răscanu, Ilie Gancea**; înaintași — **Stoica Manea, Florin Ioniță, Mircea Agavriloaie, Mihai Enăcescu** (Steaua), **Ion Manole, Alexandru Prohor, Pamfil Petreanu** (Agronomia Cluj), **Nicolae Gangan, Ștefan Cherciu, Gheorghe Galdeanu, Liviu Cacoveanu, Ludovic Gomboș** (Chimica Tîrnăveni) și **Ludovic Vincze.**

RULMENTUL BÎRLAD. Antrenor **Viorel Căliu.** Lotul: fundași — **Constantin Munteanu, Grigore Brad**; aripi — **Gheorghe Matei. Iancu Ignat**; centri — **Gheorghe Nedelcu** (Universitatea Timișoara), **Ion Chiriță**; mijlocași deschidere — **Luchian Ciorici**; mijlocaș grămadă — **Mihai Bolea**; înaintași — **Victor Peiu, Petre Filip, Gheorghe Mititelu, Ion Gherasim Constantin Marcel, Ion Brăescu, Constantin Zadorojni, Nicolae Pătrănău, Marin Rainea** (căpitanul echipei), și **Cornel Bogos.**

POLITEHNICA IAȘI. Antrenor **Nicolae Balcan.** Lotul: fundași — **Vasile Cihodaru**; aripi — **Gheorghe Căldăraru, Ion Tacu**; centri — **Gheorghe Filipescu, Ion Marica**; mijlocași deschidere — **Ioan Țopa** (C.S.M. Sibiu), **Mihai Popa**; mijlocași grămadă — **Gheorghe Rujoiu.** (Rulmentul Bîrlad), **Virgil Gheorghiu**; înaintași — **Spiru Spiratos, Petru Neculau** (Rulmentul Bîrlad), **Pascal Ilie, Mircea Vărzaru,** (căpitanul echipei), **Marin Gheorghe, Nicolae Bădină** (Rulmentul Bîrlad), **Gheorghe Mănaz** (Rulmentul Bîrlad), **Petru Teodoreanu, Nicolae Drobotă, Ion Precul, Virgil Mihaiașcu** și **Sorin Sandu.**

SPORTUL STUDENȚESC BUCUREȘTI. Antrenor **Alexandru Carnabel.** Lotul: fundași — **Ștefan Crăciunescu, Mihai Nenoiu, Gheorghe Gall** (Politehnica Iași); aripi — **Petre Ianusievici, Gheorghe Pîștalu, Petre Bater** (Grivița roșie); centri — **Andrei Hariton, Ion Ilie, Ștefan Gheorghe**; mijlocași deschidere — **Eugen Călărașu, Florin Iordănescu** (Gloria); mijlocași grămadă — **Radu Roibașu, Nae Costea, Mihai Catană**; înaintași — **Valeriu Iorgulescu** (căpitanul echipei), **Constantin Fugigi, Dumitru Mihalache** (Rapid), **Alexandru Atanasiu, Marcel Galanda, Petre Tudoran** (Politehnica Iași), **Constantin Drăgulescu, Mihai Hulă, Ion Stănculescu** (Știința Petroșani), **Mihai Alexandrescu** și **Cristea Grigoraș.**

GLORIA BUCUREȘTI. Antrenor **Mihai Naca.** Lotul: fundași — **Ilie Marin, Anton Briceag** (Minerul Gura Humorului); aripi — **Gheorghe Bizdic, Mircea Vătui, Lucian Matei**; centri — **Gheorghe Michiciuc, Marin Bujor, Mihai Gavriș**; mijlocași deschidere — **Ion Radu, Savu Zeciu**; mijlocași grămadă — **Marian Tănase, Gheorghe Șerban**; înaintași — **Paul Soare, Nicolae Necula, Petre Costin, Filip Gheorghe, Gheorghe Alecu, Dumitru Mușat, Paul Barbu; Remus Luscan** (căpitanul echipei), **Anton Ciocan, Florin Curea, Marin Mihalcea, Gheorghe Voicu, Nicolae Mateescu** și **Ștefan Popescu.**

CONSTRUCTORUL SUCEAVA. Antrenor **Alexandru Ștefu.** Lotul: fudași — **Mihai Zamfir, Nicolae Stănescu (Rapid)**; aripi — **Ion Bedicov, Ștefan Senic** (Politehnica Iași), **Gheorghe Tobescu**; centri — **Nicolae Senic, Ion Alexiuc**; mijlocași deschidere — **Mircea Paraschivescu** (Rapid), **Aurel Vasiliu**; mijlocași grămadă — **Gheorghe Cernăuțean, Ion Costache** (Rapid), **Viorel Diaconu**; înaintași — **Mircea Croitoru** (căpitanul echipei), **Petru Panait, Octavian Chihaia** (Agronomia Cluj), **Vasile Solcanu, Lazăr Brumă. Gheorghe Filoti, Alexandru Horobăț, Alexandru Gaspar, Marcel Cojocaru, Constantin Maxim, Grigore Urdăreanu** (Rapid), **Dan Puia (Rapid), Grigore Diaconescu** (Grivița Roșie) și **Ion Sava.**

VULCAN BUCUREȘTI. Antrenor **Dorel Dumitrescu,** Lotul: **Dinu Ilie, Gheorghe Anghel, Alexandru Andronovici, Constantin Mazilu, Ion Tufeanu, Nicolae Pășelău, Gheorghe Craioveanu, Teodor Florescu, Ștefan Rădulescu, Alexandru Ionescu, Aurel Nica, Marin Iancu, Gheorghe Ibraș, Victor Benedek, Ion Trepăduș, Cristian Bodescu, Victor Badea, Ghiță Dan, Gheorghe Bălan, Gheorghe Ciobotaru, Gheorghe Caraiman, Ion Predoi, Viorel Ghica** și **Anghel Zorilă.**

fotbal

DE LA FEDERAȚIA ROMÂNĂ DE FOTBAL

Ca urmare a sarcinilor cu privire la instaurarea unei ordini și echități în desfășurarea întîlnirilor din cadrul campionatelor de fotbal, Federația Română de Fotbal a luat în ultimii doi ani o serie de măsuri, avertizînd în mai multe rînduri pe conducătorii echipelor divizionare de fotbal că va sancționa drastic toate cazurile în care se va constata că rezultatele au fost mistificate sau cînd vor exista situații în care echipele nu-și vor apăra în mod sportiv șansele.

Cu toate acestea, atît în campionatul republican ediția 1970/1971, cît și în cel din acest an, o serie de echipe care luptau pentru promovare într-o categorie superioară cît și altele care erau amenințate cu retrogradarea au obținut spre finalul campionatului, deci tocmai atunci cînd se decide configurația finală a clasamentului, unele rezultate în flagrantă contradicție cu valoarea echipelor respective și cu rezultatele obținute anterior.

În ciuda avertismentelor date atît prin presă cît și în mod direct spre finalul campionatului trecut, unele meciuri din Divizia B și C s-au soldat cu rezultate dubioase, determinate de faptul că unele echipe nu și-au apărat corect șansele pe teren propriu, cedînd la scoruri neobișnuit de mari în fața unor echipe care candidau la primul loc sau erau amenințate cu retrogradarea.

După cum se știe, astfel de abateri s-au înregistrat la următoarele cazuri:

— **Olimpia Satu Mare, învinsă pe teren propriu cu 2—6 în fața echipei Corvinul Hunedoara** (în ultimul joc de campionat) deși tot returul nu pierduse nici un meci acasă, iar la pauză rezultatul era 1—0 pentru Olimpia. Din raportul observatorului federal rezultă că jucătorii echipei Olimpia Satu Mare au evoluat sub orice critică, dubios de slab, facilitînd în mod vădit înscrierea celor 6 goluri de către echipa din Hunedoara, fapt ce a revoltat publicul local.

— **Industria Sîrmei Cîmpia Turzii** cîștigă în deplasare cu 7—0 jocul cu Arieșul Turda, care pînă la acea dată nu pierduse în tot returul nici un joc acasă înregistrînd pe teren propriu un golaveraj de 31—1. În continuare Industria Sîrmei a cîștigat și ultimul joc al Diviziei C susținut tot în deplasare împotriva Unirii Dej cu scorul de 6—0 facilitîndu-și astfel cîștigarea seriei.

— **Textila Sebeș, cîștigă** jocul cu Vitrometan Mediaș pe teren propriu cu scorul de 9—0, exact cu cîte goluri îi trebuia pentru a avea un golaveraj superior față de Constructorul Hunedoara și a evita astfel retrogradarea.

Față de această situație, Biroul F. R. Fotbal, în conformitate cu Regulamentul de organizare a activității fotbalistice art. 180, hotărăște:

1) **Antrenorii echipelor Olimpia Satu Mare, Corvinul Hunedoara, Industria Sîrmei Cîmpia Turzii, Arieșul Turda, Unirea Dej, Textila Sebeș și Vitrometan Mediaș, vor fi retrogradați cu o categorie de clasificare pe timp de 3 luni. De asemenea se suspendă drepturile materiale pe timp de 6 luni pentru antrenorii echipelor Olimpia Satu Mare și Corvinul Hunedoara.**

2) *Se aplică echipelor susmenționate un handicap de 4 puncte în campionatul 1972/1973 prin scăderea acestora la începutul turului, pe măsură ce se realizează.*

De asemenea echipelor divizionare B Olimpia Satu Mare și Corvinul Hunedoara li se aplică sancțiuni administrative pe timp de șase luni.

BIROUL F. R. FOTBAL

MECIURI AMICALE

Ș.N.O. — SELECȚIONATA GHANA 4—3 (1—2). Un public numeros a urmărit un meci atractiv, în care gazdele au obținut o frumoasă victorie prin golurile înscrise de Stamanichi (min. 17), Ratcu (min. 75 și 87) și Enculescu (min. 88), respectiv, Nante (min. 25 și 56) și Jones (min. 82). **M. Voicu**-coresp.

DINAMO BUCUREȘTI — HAPOEL BERSCHEVA 2—1 (1—1). Ieri, stadionul din Șos. Ștefan cel Mare a găzduit partida internațională, amicală, dintre formațiile Dinamo București și Hapoel. La capătul unei partide în care dinamoviștii au dominat mai mult, victoria le-a revenit cu scorul de 2—1. Autorii golurilor: Lucescu (min. 8) și Fl. Dumitrescu (min. 47), respectiv, Avitan (min. 10). **A arbitrat bine M. Haimovici. (A. Păpădie)**

C.S.M. SIBIU — STEAGUL ROȘU 0—1 (0—1). A marcat Cadar (min. 23).

EXIGENȚE SPORITE ÎN NOUL CAMPIONAT

(Urmare din pag. 1)

apetit de gol, în schimb abundă jucătorii „cărători de mingi" și cei care se complică în fazele de finalizare și care frînează dinamismul jocului și îi scad eficacitatea.

Consfătuirea antrenorilor, amintită mai sus, a consemnat și alte lipsuri (prezente și în recentul cupiaj bucureștean), ca jocul STATIC al multor echipe, abuzul de pase laterale, **insuficientul angajament fizic** (de aci și slaba participare a atacanților în apărare și a apărătorilor în atac), **lipsa demarcărilor explozive, nesusținerea omului cu mingea, lipsă de fantezie** în valorificarea loviturilor libere, **absența presingului** la multe echipe și altele, care fac ca progresele să fie lente, și nu pe măsura condițiilor obiective existente.

Decisiv, acum și în continuare, este modul cum antrenorii vor ține seama în munca practică de concluziile și indicațiile colegiului central de antrenori, modul cum cluburile vor ști să creeze condițiile necesare de lucru și un climat de seriozitate și exigență, în care activitatea jucătorilor și a antrenorilor să nu mai fie apreciată numai prin prizma celor două puncte săptămînale ci și prin alți „indicatori calitativi", știut fiind că o muncă temeinică, de profunzime nu se măsoară de la o etapă la alta. În această direcție, se impune lichidarea cu energie a măsurilor pripite, a deciziilor luate „pe picior", a diletantismului, a improvizațiilor (care din păcate, abundă) și a automulțumirii care mai cuprinde deseori unele conduceri de cluburi (și implicit antrenorii și jucătorii) atunci cînd mai „ciupesc" cîte un punct care le asigură un loc călduț sub soarele clasamentului.

Angajarea fotbalului românesc pe o orbită ascendentă presupune existența de sus pînă jos a unei atitudini exigente, critice, presupune competență, măsuri bine gîndite, care să fie apoi urmărite cu stăruință, pînă la capăt.

Or, în realitate, nici F. R. Fotbal nu s-a dovedit întotdeauna intransigentă față de unele slăbiciuni din cluburi, față de calitatea îndoielnică a multor jocuri din campionatul trecut. Acceptînd uneori explicații fără acoperire, a făcut în fond concesii mediocrității și iresponsabilității față de cerințele fundamentale ale acestui sport. Este evident că asemenea stări trebuiesc curmate cu hotărîre, instaurîndu-se, cu ajutorul organelor locale, în toate secțiile de fotbal, un climat de seriozitate, disciplină și răspundere.

În această idee **Federația Română de Fotbal** va trebui să-și îmbunătățească metodele de îndrumare a secțiilor de fotbal, să manifeste mai multă exigență față de calitatea muncii antrenorilor (corespunzător condițiilor materiale de care beneficiază aceștia) și față de calitatea și corectitudinea jocurilor din campionat, luînd măsuri operative și mai energice decît în trecut ori de cîte ori va fi cazul. **Conducerile secțiilor de fotbal,** cărora le dorim o stabilitate mai solidă, la rîndul lor să asigure condițiile materiale și organizatorice necesare unei activități la un nivel mai ridicat, să împletească mai bine interesele de club cu cele generale (și invers) și să manifeste toată hotărîrea și principialitatea în asigurarea unui climat corespunzător în secțiile respective. **Trebuie pus capăt practicii complet neprincipiale, conform căreia exigența și măsurile disciplinare față de jucători se manifestă invers proporțional cu valoarea lor,** multora, atît timp cît dau randament, iertîndu-li-se chiar și păcatele care ies din sfera obișnuitului, pentru ca îndată ce aceștia încearcă să plece la alte cluburi, să li se plătească și polițe pentru care n-au nici o vină. Este evident că asemenea atitudini oscilante, străine de codul etic al societății noastre, au influențe nefaste asupra educației tinerilor fotbaliști.

— **Antrenorii,** la rîndul lor, trebuie să manifeste mai multă responsabilitate față de indicațiile colegiului central al antrenorilor, care nu sînt facultative, ci OBLIGATORII, să se lichideze deci manifestările de liberalism și să fie mai receptivi **față de metodele noi,** să lupte mai energic împotriva rutinei și comodității, **să desfășoare** o muncă într-o perspectivă mai largă, racordată temeinic la interesele generale.

— **Arbitrii,** care recent, la Piatra Neamț, au dezbătut pe larg problemele teoretice ale arbitrajului, vor trebui să dea dovadă în practică de și mai multă fermitate, mai ales în deciziile capitale (eliminări, 11 m. etc.), de o mai bună colaborare cu tușierii și de o mai mare mobilitate pe teren. Procedînd astfel, nu ne îndoim că brutalitățile și actele nesportive vor lăsa loc fair-playului, corectitudinii și jocului tehnic și spectaculos.

— **Jucătorii,** care de fapt reprezintă „personajul principal" al campionatului, printr-o bună pregătire, prin pasiune pentru sportul căruia s-au dedicat (și care le oferă în fond atîtea satisfacții), au datoria în primul rînd față de cei care-i sprijină și susțin cu fidelitate, ca printr-o pregătire temeinică (care cuprinde și respectarea cerințelor vieții sportive), să le ofere jocuri de calitate, desfășurate într-o deplină sportivitate.

Nu putem încheia fără a aminti, măcar în treacăt, despre obligațiile și răspunderea Federației și a cluburilor în cauză față de buna reprezentare în competițiile europene intercluburi, care trebuie să se situeze cel puțin la nivelul bunelor comportări din ediția trecută. Deocamdată „sezonul estival" nu ne-a furnizat știri prea liniștitoare de la F.C. Argeș, Rapid, U.T.A. și chiar „U" Cluj. De asemenea, debutul echipei naționale în preliminariile celui de al X-lea C.M., trebuie să însemne, încă din această toamnă, o serioasă opțiune pentru calificarea în turneul final din 1974, ceea ce ar reprezenta o performanță remarcabilă.

Este evident că aceste deziderate (pe deplin realizabile), presupun o perfectă conlucrare între Federație și cluburi, manifestarea unor pretenții sporite față de calitatea antrenamentelor și a fiecărui joc din campionat, măsuri operative ori de cîte ori se ivesc „fisuri" de orice natură.

Este dincolo de orice îndoială că dacă ne vom face cu toții datoria cu exigență și simț de răspundere crescut, caracteristic epocii noastre, putem aștepta cu încredere noul campionat și sezonul internațional, pe care-l dorim la un nivel cît mai ridicat, cu rezultate care să consolideze prestigiul fotbalului românesc.

DUMINICĂ, IN CAPITALĂ

Stadionul 23 August, ora 17: Sportul studențesc — Sport Club Bacău (Divizia A); ora 19: Steaua — A. S. Armata Tg. Mureș (Divizia A);

Stadionul Politehnica, ora 11: Sportul studențesc — Sport Club Bacău (tineret-rezerve);

Terenul Ghencea, ora 11: Steaua — A. S. Armata Tg. Mureș (tineret-rezerve);

Stadionul Progresul, ora 11: Progresul — Știința Bacău (Divizia B);

Terenul Laromet, ora 11: Tehnometal — Olimpia Giurgiu (Divizia C);

Terenul Constructorul, ora 11: Unirea tricolor — Voința București (Divizia C);

Terenul Electronica, ora 11: Electronica Obor — Flacăra roșie București (Divizia C);

Terenul Cutezătorii, ora 11: Sirena — T.M.B. (Divizia C);

Terenul Autobuzul, ora 11: Autobuzul — Azotul Slobozia (Divizia C).

DE LA I.E.A.B.S.

Biletele de intrare pentru cuplajul de fotbal dintre echipele Sportul Studențesc—S. C. Bacău și Steaua—A. S. Armata s-au pus în vînzare din ziua de 17 august 1972 la următoarele case din oraș: Stadion 23 August, Republicii, Dinamo, C.C.A. și C.N.E.F.S.

Pentru evitarea aglomerării din ziua meciurilor rugăm publicul a cumpăra bilete din timp.

DUPĂ BALCANIADA DE TINERET DE LA IZMIR

Dialog cu antrenorul V. Băluțiu

Între 9 și 15 august, au avut loc la Izmir, patidele din cadrul celei de a V-a ediții a Balcaniadei pentru reprezentativele de tineret. La aceste întreceri, țara noastră a fost reprezentată de formația „U" Cluj, cîștigătoarea ediției trecute a campionatului de tineret-rezerve. Reprezentativa noastră a făcut parte dintr-o grupă cu *Turcia* și *Albania*, de care a fost întrecută cu scorurile de 1—0 și, respectiv, 2—0.

La înpoierea în țară, V. Băluțiu antrenorul echipei de tineret „U" Cluj, ne-a furnizat cîteva amănunte despre comportarea fotbaliștilor clujeni la această competiție.

— Firește, rezultatele obținute nu ne satisfac, ne-a declarat V. Băluțiu. *Ambii adversari din grupă au fost puternici, desfășurînd un joc în viteză, făcînd risipă de energie. Noi am fost handicapați de faptul că am început pregătirile la mijlocul lunii iulie și de lipsa de experiență a unora dintre componenții lotului. Echipa prezentată a fost cea mai tînără din cadrul Balcaniadei. Opt jucători nu au împlinit încă 20 de ani (Bucur, Lăzăreanu, Poraschi, Matei, Furnea, Coca, Ciocan și Mihai Munteanu). Dacă aveam la dispoziție trei jucători experimentați, puteam să ne clasăm în primele trei locuri ale competiției.*

— Cine a mai făcut parte din lot?

— Negru — portar, Sorin și Dorin Mocanu, Fanea, Vișan, Sudi, Naghi și Iordache — jucători de cîmp. După cum se vede, cel mai vîrstnic este Fanea, care de-abia a împlinit 23 de ani, iar regulamentul competiției prevede că pot fi folosiți doi jucători pînă la 25 de ani.

— Acest experiment, de a trimite o echipă de club la Balcaniadă, poate da roade în viitor?

— Desigur, dar cu cîteva condiții. Principala o consider a fi întărirea echipei respective cu cîțiva jucători valoroși. Chiar noi, la recenta ediție, consider că am avut o comportare apreciabilă, deoarece jocul ce l-am desfășurat în ambele partide a fost cel puțin egal adversarilor noștri. Jocul, însă, nu și scorurile, din păcate...

P. VINTILA

DUMINICĂ ÎNCEPE CAMPIONATUL!

Iată-ne la numai trei zile de începerea campionatului de fotbal! Duminică cele 16 echipe din prima categorie se vor alinia la startul celei de a 55-a ediții a acestei întreceri de mare popularitate care ocupă primul loc în preferințele iubitorilor de sport din țara noastră.

În concursurile Pronosport își vor găsi de acum înainte loc cu regularitate întîlnirile campionatelor noastre. Nu mai este nevoie să spunem cît crește interesul participanților în jurul viitoarelor concursuri Pronosport!

Programul concursului Pronosport nr 34 de duminică 20 august a.c. este următorul: I: U. T. Arad — F. C. Argeș; II: U. Craiova — Rapid; III: Farul — C.F.R. Cluj; IV: Petrolul — Dinamo; V: C.S.M. Reșița — Steagul roșu; VI: U. Cluj — Jiul; VII: Steaua — A.S.A. Tg. Mureș; VIII: Sportul studențesc — S. C. Bacău; IX: C. S. Tîrgoviște — Politehnica Iași; X: Delta Tulcea — Progresul Brăila; XI: Gloria Buzău — Metalul București; XII: Metrom Brașov — Corvinul Hunedoara; XIII: Minerul Anina — F. C. Bihor.

PREMIILE TRAGERII LOTO EXCEPȚIONALE DIN 8 AUGUST 1972

Categoria 1: 2.80 variante — autoturisme „Dacia 1300" (70 000 lei).
Categoria 2: 1,80 — autoturisme „Dacia 1100" (55 000 lei).
Categoria 3: 2,05 variante — 38 000 lei.
Categoria 4: 23,85 variante — excursie Budapesta a 2 locuri (12 000 lei).
Categoria 5: 59,20 variante a 7 548 lei, din care 1 excursie Budapesta.
Categoria 6: 62,20 variante — excursii (1 loc) la Budapesta (2 500 lei).
Categoria 7: 73,30 variante — 1 000 lei.
Categoria 8: 56,65 variante a 500 lei.
Categoria 9: 404 variante a 200 lei.

Autoturismele au fost cîștigate în ordine după cum urmează:

OVIC M. ITZCHAK — Haifa, GHEORGHE ICLEANU — București, GHEORGHE MIHAI — București.

Lista nominală a cîștigătorilor de excursii la Budapesta cu petrecerea Revelionului va fi publicată în numerele viitoare ale ziarului.

Rubrică redactată de LOTO-PRONOSPORT

sportul în lume

În turneul internațional de tenis de la Toronto

NĂSTASE INVINGE CLAR PE AUSTRALIANUL MASTERS

Kodes — eliminat de tînărul argentinian Villas!

TORONTO 17 (Agerpres). — Surpriza celei de-a treia zile a turneului internațional de tenis de la Toronto a furnizat-o tînărul jucător argentinian Guillermo Villas, care l-a eliminat în două seturi cu 6—4, 6—4 pe campionul cehoslovac JAN KODES.

Favoritul nr. 1 al concursului, românul Ilie Năstase l-a învins fără să forțeze cu 6—4, 6—1 pe australianul Geoff Masters. Într-o altă partidă, Patricio Cornejo (Chile) a dispus cu 6—4, 3—6, 6—1 de Jan Kukal (Cehoslovacia).

Iată și două rezultate din proba de dublu: Belkin (Canada), Dibbs (S.U.A.) — Paish (Anglia), Pattison (Rhodezia) 6—3, 4—6, 6—4; Parun, Simpson (Noua Zeelandă) — Gimeno, Munoz (Spania) 2—6, 6—3, 7—5.

„MARELE PREMIU — F. I. L. T." IȘI CONTINUĂ ITINERARIUL

Agențiile de presă anunță noi reglementări în desfășurarea circuitului de turnee internaționale de tenis, dotat cu „Marele Premiu — F.I.L.T." și organizat de forul suprem de specialitate, în colaborare cu firma britanică „Commercial Union". Astfel, au fost stabilite datele ultimului turneu, cel care va reuni pe primii opt clasați, după încheierea întregului circuit. „Turneul campionilor" (Masters-Tournament) va avea loc între 27 noiembrie și 3 decembrie, la Barcelona. Întrecerile vor fi găzduite de noul stadion acoperit din această localitate. În vederea definitivării amănuntelor organizatorice, recent s-au deplasat la Barcelona doi dintre principalii factori ai competiției, Alan Heyman (Danemarca) — președintele F.I.L.T. și Geoff Mullis (Anglia) — reprezentantul lui „Commercial Union". Amîndoi s-au declarat satisfăcuți de calitatea instalațiilor barceloneze.

Între timp, „Marele Premiu" își continuă itinerariul non-stop, cu al doilea turneu de dincolo de Ocean. După Indianapolis (campioanatele S.U.A. pe terenuri cu zgură), așii rachetei sînt reuniți la Toronto, în campionatele Canadei. Deși nu s-a putut prezenta la Indianapolis, din cauza întîrzierii semifinalei inter-zone a Cupei Davis, campionul român Ilie Năstase continuă să fie excelent situat în clasamentul general, unde ocupă locul doi, la mică distanță de lider. Iată clasamentul Marelui Premiu, înainte de Toronto:

1. **Orantes** (Spania) 389 p; 2. **NĂSTASE** (România) 329 p; 3. **Smith** (S.U.A.) 292 p; 4. **Gimeno** (Spania) 253 p; 5. **Kodes** (Cehoslovacia) 197 p; 6. **Hewitt** (R.S.A.) 159 p; 7. **Connors** (S.U.A.) 158 p; 8—9 **Proisy** (Franța) și **Panatta** (Italia) — 112 p; 10. **Metreveli** (U.R.S.S.) 109 p; 11 **Barthes** (Franța) 106 p; 12. **Phillips Moore** (Australia) 100 p; 13. **Pattison** (Rhodesia) 82 p; 14—15. **Pala** (Cehoslovacia) și **Fillol** (Chile) — 73 p; 16. **Gisbert** (Spania) 70 p; 17. **Dibley** (Australia) 60 p; 18. **Gorman** (S.U.A.) 57 p; 19. **Parun** (N. Zeelandă) 55 p; 20—21. **Tiriac** (România) și **Salomon** (S.U.A.) — 46 p.

Viitoarele etape ale competiției: Newport și Orange (21—27 august), Forest Hills (28 august — 10 septembrie), Los Angeles (11—17 septembrie).

Marjan Brncici și Mladen Ramljak *„stîlpii" apărării de la Dinamo Zagreb.*

SPORTIVII ROMÂNI PARTICIPĂ LA BALCANIADA DE NATAȚIE A JUNIORILOR

Lotul sportivilor români care va lua parte la cea de a doua ediție a Balcaniadei de natație pentru juniori a părăsit Capitala plecînd spre Izmir. Din delegație fac parte, printre alții înotătorii Eugenia Cristescu, Adrian Horvat, Dragoș Aldea, Adrian Popovici, Lavinia Donea și jucătorii de polo Victor Stancu, Ilie Slăvei, Cezar Răducanu, Ion Gheorghe. Întrecerile încep astăzi și se vor încheia duminică.

„Cupa Prietenia" la handbal

VARȘOVIA, 17 (Agerpres). — În cadrul turneului internațional de handbal „Cupa Prietenia" (rezervat echipelor de juniori), care se desfășoară la Varșovia, selecționata României a întîlnit reprezentativa U.R.S.S., în fața căreia a pierdut cu scorul de 20—24. Alte rezultate: Bulgaria — Ungaria 18—16; Polonia (A) — Cehoslovacia 15—15.

ECHIPA ROMÂNIEI DE LUPTE LIBERE (JUNIORI) ÎNTÎLNEȘTE PUTERNICA REPREZENTATIVĂ A BULGARIEI

În localitatea Tîrgoviște din Bulgaria vor avea loc, sîmbătă și duminică, două întîlniri internaționale de lupte libere. Reprezentativa țării noastre de juniori va întîlni puternica formație a țării gazdă. Iată echipa României care a făcut deplasarea în Bulgaria: **Aurel Neagu** (Dunărea Galați), cat. semimuscă, **Gheorghe Ștefan** (Rapid Buc), muscă, **Gheorghe Eremia** (Dinamo Buc.), cocoș, **Marin Voicu** (Progresul Brăila), pană, **Csaba Benedec** (Mureșul Tg. Mureș), semiușoară, **Tiberiu Seregeli** (Mureșul) și **Constantin Badea** (Rapid) ușoară, **Florian Arsene** (Petrolul) semimijlocie, **Eugen Kelemen** (Mureșul), mijlocie, **Valentin Mihăilă** (C.F.R. Timișoara), semigrea, **Ion Paiu** (Progresul Brăila) grea. Reprezentativa țării noastre este însoțită de antrenorul **Alexandru Tătaru** (Brăila).

PE SCURT

Cu prilejul unui concurs atletic desfășurat la Leipzig, Regina Kleinau a stabilit un nou și valoros record al R.D. Germane în proba de 1 500 m cu timpul de 4:07,6. Reamintim că recordul mondial al probei este deținut de atleta sovietică Ludmila Braghina cu 4:06,9.

În cadrul campionatelor de atletism ale Danemarcei, Grith Eistrup a cîștigat proba de săritură în înălțime cu rezultatul de 1,85 m. Performanța realizată de atleta daneză reprezintă un nou record național și al țărilor nordice.

Campionatul mondial de motocros (la clasa 500 cmc), a fost cîștigat în acest an de sportivul belgian De Coster, care a totalizat 90 puncte. Pe locurile următoare s-au clasat Friederichs (R.D. Germană) — 62, Mikkola (Finlanda) — 61 și Jonsson (Suedia) — 60 p. În ultima cursă a campionatului, desfășurată la Ettelbruck (Luxemburg), victoria a revenit belgianului Van Velthoven, urmat de Friederichs și cehoslovacul Studelka.

În cadrul competiției internaționale de hochei pe gheață dotată cu premiul ziarului „Sovietski Sport" s-au disputat alte două partide încheiate cu următoarele rezultate: Modo (Suedia) — Ilvess (Finlanda) 6—2 (2—1, 2—1, 2—0); TSKA Moscova — Tesla Pardubice (Cehoslovacia) 4—1 (1—0, 1—1, 2—0).

După consumarea a opt runde, în turneul internațional de șah „Memorialul A. Rubinstein" conduce Smejkal (Cehoslovacia) cu 6 puncte, urmat de Vasiukov (U.R.S.S.) — 5½ p., Lutikov (U.R.S.S.) — 5 p., Rozuvaev (U.R.S.S.) și Zuckermann (S.U.A.) — cîte 4½ p. În runda a 6-a, Smejkal l-a învins pe Zuckermann, iar Șmapik a cîștigat la Ermenkov. A fost consemnată remiza în patru partide: Lutikov — Vasiukov, Haag — Bednarski, Kobo — Kostro și Pytel — Liebert.

La Moscova au luat sfîrșit campionatele unionale de natație, prilej de verificare în vederea J.O. în ultima zi de concurs. Viktor Șarughin a cîștigat proba de 100 m fluture, cu timpul de 58,5. În proba similară feminină, victoria a revenit Irinei Ustimenko, care a realizat un nou record al U.R.S.S. cu 1:06,6. Cursa masculină de 100 m spate s-a încheiat cu victoria lui Igor Grivinnikov cu 1:00,1. La feminin, pe aceeași distanță, Natalia Erșova a ocupat primul loc cu 1:07,9.

În optimile de finală ale turneului internațional de tenis de la Moscova, jucătorul sovietic Serghei Lihaciov l-a învins cu 3—6, 6—3, 6—0 pe jamaicanul Richard Russel. Alte rezultate: Volkov (U.R.S.S.) — Rybarczik (Polonia) 6—3, 6—3; Nowicki (Polonia) — Lamp (U.R.S.S.) 7—3, 8—6, 6—0. În concursul feminin, campioana unională Olga Morozova a dispus cu 3—6, 6—4, 6—3 de Veronika Koch (R.D. Germană), iar Evghenia Biriukova (U.R.S.S.) a întrecut-o cu 6—2, 6—3 pe Barbara Krajl (Polonia).

După disputarea a 7 etape, în turul ciclist al Portugaliei continuă să conducă Joaquim Leite (Portugalia), urmat de compatriotul său Agostinho — la 2 sec. și Fernandes — la 9 sec. Etapa a 7-a (Tondela — Porto) a revenit belgianului Doyen, cronometrat pe distanța de 141 km în 3h 57:39.

Cursa internațională automobilistică desfășurată în localitatea italiană Enna, în cadrul campionatului european (clasa 2000 cmc), s-a încheiat cu victoria sportivului italian Arturo Merzario. Concurînd pe o mașină „Abarth-Osella", el a parcurs 368,200 km în 1 h 54:03,9 cu o medie orară de 193 km. L-au urmat englezii Vic Elford (pe „Lola") — 1h 55:07,7 și John Bridges (pe „Chevron") — 1h 58:09,6.

FOTBAL meridiane

Scrisoare din Iugoslavia —

ÎN PRAGUL NOULUI SEZON COMPETIȚIONAL

Duminică se dă startul în cel de al XXVII-lea campionat postbelic al Iugoslaviei. Pentru foarte multe echipe din prima ligă, ca și pentru jucătorii din lotul național, vacanța a fost foarte scurtă. Programul echipei naționale, survenit la sfîrșitul sezonului competițional (participarea la „Cupa Independenței") a privat jucătorii fruntași de un repaus mai mare. Această situație nu se va mai repeta, deoarece recentele hotărîri ale Biroului Federal, prevăd o vacanță obligatorie de 30 zile după terminarea sezonului.

Perioada de transferări a fost în general calmă, majoritatea echipelor păstrîndu-și efectivele intacte. Potrivit tradiționalei anchete făcute de ziarul „SPORT" din Belgrad în rîndurile cititorilor, pentru noul sezon cele mai multe sufragii privind șansele echipelor la titlu, le-au primit *Steaua roșie, Zeleznicear, Hajduk Split* și *Dinamo Zagreb*. Steaua roșie a semnat un nou contract de patru ani cu cel mai bun jucător al ei, *Dragan Geaici*. În echipă a revenit internaționalul *Jeftici* (și-a satisfăcut stagiul militar), iar tînărul *Filipovici*, după operația de menisc din primăvară, este acum apt de joc. În această situație antrenorul *Miljanici* speră încă un titlu care se va adăuga la seria celor 14 cucerite de la înființare.

Zeleznicear, cu *Bukal, Jankovici, Katalinski*, rămași fideli clubului, dorește un „bis" competițional cu toate că grijile din C.C.E., cu *Derby County* (chiar din primul tur), o copleșesc. *Hajduk* și *Dinamo* au primit în persoana lui *Zebeț* și, respectiv, *Bobek* antrenori noi, de la care susținătorii din Split și Zagreb așteaptă revirimentul și — de ce nu? — un loc între primele trei. În lupta pentru titlu va mai avea un cuvînt de spus și *Partizan* care, la cîrmă cu fostul căpitan al lui Ajax — *Vasovici* — încearcă o revenire pe poziția pe care ani de zile a avut-o acest club belgrădean. Printre cele 18 echipe ale elitei se numără și *Spartak Subotița*, care reușește o revenire în prima divizie după o absență de 14 ani.

Chiar din start sorții au „aranjat" întîlniri considerate adevărate derbyuri. Ne gîndim la jocurile *Steaua roșie — Dinamo, Olimpia — Partizan* sau *Zeleznicear — Vojvodina*. Primele jocuri ale sezonului competițional vor trebui să demonstreze stadiul de pregătire al echipelor înscrise în competițiile organizate de U.E.F.A., ca și forma selecționabililor în importantele întîlniri din cadrul preliminariilor campionatul mondial ce se vor disputa în această toamnă.

De aceea, sezonul care începe duminică are o importanță deosebită pentru fotbalul iugoslav, dornic ca, prin rezultate pe plan internațional, să recupereze pozițiile pierdute în plutonul echipelor fruntașe de pe continentul nostru.

DUȘAN BUGARIN

PROGRAMUL NAȚIONALEI IUGOSLAVE

20 septembrie: Torino, ITALIA — IUGOSLAVIA (A)
11 octombrie: Londra, ANGLIA — IUGOSLAVIA (A)
19 octombrie: Las Palmas, SPANIA — IUGOSLAVIA (C.M.)
19 noiembrie: Belgrad, IUGOSLAVIA — GRECIA (C.M.)

ÎN COMPETIȚIILE U.E.F.A.

C.C.E.: DERBY COUNTY — ZELEZNICEAR
Cupa Cupelor: HAJDUK SPLIT — FREDRIKSON (Norvegia)
Cupa U.E.F.A.: LOUSANNE — STEAUA ROȘIE; O.F.K. — DUKLA PRAGA; VOJVODINA — SLOVAN BRATISLAVA.

LOTURILE OLIMPICE ALE U. R. S. S. ȘI R. F. a GERMANIEI

Federația unională de specialitate a definitivat lotul care va participa la turneul olimpic de fotbal. Antrenorul principal al selecționatei U.R.S.S., **Aleksandr Ponomariov, a alcătuit** un lot de 19 jucători, în care figurează printre alții: **Rudakov** (portar), **Dzoudzașvili, Hurțilava, Kaplicinii, Lovcec, Istomin,** (fundași), **Andriașin, Kolotov** (mijlocași), **Onișcenko, Semeniov, Eliseev și Evtușkin** (atacanți). Selecționabilii vor susține un ultim joc de verificare la 17 august în compania echipei secunde a U.R.S.S., urmînd ca la 24 august să plece la München.

★

Iată și lotul olimpic al R.F. a Germaniei. De remarcat că toți jucătorii fac parte din prima divizie: **Bradler** (V.F.L. Bochum) — **Baltes** (Fortuna Düsseldorf), **Haeberman** (Eintracht Braunschweig), **Schmitt** (Kickers Offenbach), **Hollmann** (R.W. Oberhausen) — **Kalb, Nickel** (ambii Eintracht Frankfurt) — **Schneider, Hõness** (ambii Bayern München), **Wunder, Seliger** (ambii M.S.V. Duisburg).

REAL MADRID SURCLASATA LA BELGRAD

Peste 50 000 de spectatori au urmărit marți în nocturnă la Belgrad întîlnirea amicală de fotbal dintre Steaua roșie și Real Madrid. Au cîștigat gazdele cu 4—1 (1—0), prin golurile înscrie de *Petrovici* (2), *Karasi* și *Lazarevici*, respectiv *Piri*.

● La Sarajevo: *Sarajevo — Sporting Lisabona* 2—2 (1—1).

ȘTIRI, REZULTATE

● Echipa iugoslavă Olimpia Liubliana, aflată în turneu în Spania, a susținut o partidă cu formația Mostil, care activează în divizia a III-a a campionatului. În mod surprinzător, victoria a revenit cu scorul de 2—1 (0—0) gazdelor. Au marcat: Juanin (min. 57 și 84), respectiv Oblak (min. 64).

● Conducătorii cluburilor Ajax Amsterdam și Independiente Buenos Aires, ale căror echipe își vor disputa finala „Cupei intercontinentale" au căzut de acord ca în eventualitatea unui al treilea joc, acesta să aibă loc la Anvers sau Bruxelles.

● În turneul internațional de la Gerona (Spania), echipa franceză Nîmes a întîlnit formația vest-germană Schalke 04 pe care a învins-o cu scorul de 2—0 (1—0).

● Rezultate înregistrate în campionatul englez de fotbal: Arsenal — Wolverhampton 5—2; Birmingham — Newcastle 3—2, Southampton — Stoke 1—0, Crystal Palace — Derby 0—0; Liverpool — Manchester United 2—0; Sheffield — United Leeds 0—2; Ipswich — Norwich 1—2, West Ham — Coventry 1—0.

A XX-a ediție a JOCURILOR OLIMPICE DE VARA

München • 26 august - 10 septembrie 1972

LOTURILE ROMÂNIEI PENTRU OLIMPIADA DE LA MÜNCHEN

ROMÂNIA — MÜNCHEN '72

GIMNASTICĂ

PALMARES OLIMPIC: **3 medalii de bronz** (Elena Leuștean și echipa României — 1956, Echipa României — 1960), **1 loc patru** (Elena Leuștean — 1956), **2 locuri cinci** (echipa României — ansamblu în 1956, Sonia Iovan — 1960), **5 locuri șase** (Elena Leuștean de două ori în 1956, Sonia Iovan de două ori în 1960, echipa României în 1964).

BĂRBAȚI

GHEORGHIU Mircea
Născut la București, la 8.8.1948. Clubul Steaua București.

GRECU Dan
Născut la București, la 28.9.1950. Clubul Dinamo București.

MIHAIUC Petre
Născut la București, la 5.7.1948. Clubul Steaua București.

OPRESCU Nicolae
Născut la București, la 1.3.1954. Clubul Dinamo București.

PAUNESCU Gheorghe
Născut la Craiova, la 20.1.1948. Clubul Dinamo București.

PETRESCU Constantin
Născut la București, la 8.1.1951. Clubul Dinamo București.

COȘARIU Vasile
Născut la Lugoj, la 7.10.1945. Clubul Dinamo București.

FEMEI

CEAMPELEA Elena
Născută la Ploiești, la 3.3.1947. Clubul Dinamo București. A făcut parte din echipa clasată a șasea la J.O. din 1964.

GHECIOV Mariana
Născută la Caransebeș, la 11.6.1954. Liceul nr. 4 Timișoara.

GOREAC Alina
Născută la Lugoj, la 28.9.1952. Clubul Dinamo București.

GRIGORAȘ Anca
Născută la Comănești — Bacău, la 8.11.1937. Asociația sportivă Flacăra oraș Gheorghe Gheorghiu-Dej.

IOAN Paula
Născută la București, la 1.4.1955. Clubul sportiv școlar București.

PAUNESCU Marcela
Născută la Craiova, la 11.1.1955. Școala sportivă Craiova.

TURCU Elisabeta
Născută la Ploiești, la 2.5.1953. Clubul Petrolul Ploiești.

NATAȚIE

POLO

PALMARES OLIMPIC: **2 locuri cinci** (1960 și 1964).

HUBER Șerban
Născut la București, la 11.5.1951. Clubul Dinamo București.

FRAȚILA Cornel
Născut la București, la 7.8.1941. Clubul Dinamo București.

ZAMFIRESCU Gheorghe
Născut la București, la 21.9.1945. Clubul Dinamo București.

MIHAILESCU Bogdan
Născut la București, la 6.3.1942. Clubul Dinamo București.

NOVAC Gruia
Născut la București, la 24.1.1944. Clubul Dinamo București. A făcut parte din echipa clasată a cincea la J.O. din 1964.

POPESCU Dinu
Născut la București, la 27.6.1949. Clubul Dinamo București.

CULINEAC Iosif
Născut la București, la 13.8.1941. Clubul Rapid București. A făcut parte din echipa clasată a cincea la J.O. din 1964.

LAZĂR Radu
Născut la Timișoara, la 21.12.1947. Clubul Dinamo București.

RUSU Claudiu
Născut la Cluj, la 15.2.1949. Asociația sportivă Voința Cluj.

RUSU Cornel
Născut la București, la 10.9.1944. Clubul Rapid București.

RUS Viorel
Născut la București, la 14.11.1952. Clubul Dinamo București.

ÎNOT

SLAVIC Marian
100 m și 200 m liber
Născut la Ploiești, la 6.2.1946. Clubul Steaua București. Cele mai bune rezultate în 1972: 100 m liber — 55,2. 200 m liber — 2:00,2.

ALMER Eugen
1500 m liber
Născut la Reșița, la 14.1.1953. Clubul Olimpia Reșița. Cel mai bun rezultat în 1972: 16:59,3 — 1500 m liber.

GROZA Anca
200 m delfin
Născută la București, la 23.1.1956. Clubul Dinamo București. Cel mai bun rezultat în 1972: 2:30,4 — 200 m delfin.

SĂRITURI

DECUSEARA (TRAISTARU) Melania
Născută la București, la 22.11.1943. Clubul Progresul București.

PRELIPCEANU Sorana
Născută la Cluj, la 19.5.1956. Clubul Crișul Oradea.

GANEA Ion
Născut la Sibiu, la 10.2.1945. Clubul sportiv muncitoresc Sibiu.

PENTATLON modern

PALMARES OLIMPIC: **1 loc șase** (1956).

COSMESCU Marian
Născut la București, la 3.10.1950. Clubul Olimpia București.

KOVACS Albert
Născut la Tg. Mureș, la 25.5.1949. Clubul Inst. pedagogic Tg. Mureș.

SPIRLEA Dumitru
Născut la București, la 10.11.1950. Clubul Olimpia București.

Toți trei au făcut parte din echipa României clasată a treia la campionatele mondiale de juniori din 1971.

HANDBAL

PALMARES OLIMPIC: **1 loc cinci** (echipa în 11 — 1936).

BIRTALAN Ștefan
Născut la Zalău, la 25.9.1946. Clubul Steaua București. Component al echipei Steaua, finalistă a C.C.E. în 1971.

COSMA Adrian
Născut la Timișoara, la 5.5.1950. Clubul Universitatea București.

DAN Marin
Născut la Ștefănești — Ilfov, la 30.8.1948. Clubul Dinamo București. Component al echipei clasată pe locul I la C.M. de tineret în 1967.

DINCA Alexandru
Născut la București, la 18.12.1943. Clubul Steaua București. Component al reprezentativei clasată pe locul I la C.M. din 1970 și pe locul III la C.M. din 1967; al echipei Steaua cîștigătoarea C.C.E. în 1968 și al celei finaliste în 1971.

GAȚU Cristian
Născut la București, la 20.8.1945. Clubul Steaua București. Component al reprezentativei clasate pe locul I la C.M. din 1970 și pe locul III la C.M. din 1967; al echipei Steaua finalistă a C.C.E. în 1971; al selecționatei clasată pe locul I la C.M. de tineret în 1967.

GRUIA Gheorghe
Născut la București, la 2.10.1940. Clubul Steaua București. Component al reprezentativei clasate pe locul I la C.M. din 1964 și 1970 precum și pe locul III la C.M. din 1967; al echipei Steaua cîștigătoare a C.C.E. în 1968 și finalistă în 1971.

GUNESCH Roland
Născut la Dalia — Mureș, la 25.3.1944. Clubul Politehnica Timișoara. Component al reprezentativei clasată pe locul I la C.M. din 1970 și pe locul III la C.M. din 1967

KICSID Gavril
Născut la Imeni — Covasna, la 2.4.1948. Clubul Steaua București. Component al reprezentativei clasată pe locul I la C.M. din 1970, al celei clasată pe locul I la C.M de tineret din 1967.

LICU Ghiță
Născut la Fierbinți — Ilfov, la 1.12.1945. Clubul Dinamo București. Component al reprezentativei clasată pe locul I la C.M. din 1970 și pe locul III la C.M. din 1967; al selecționatei clasată pe locul I la C.M. de tineret din 1967.

PENU Cornel
Născut la Galați, la 16.6.1948. Clubul Dinamo București. Component al reprezentativei clasată pe locul I la C.M. din 1970 și pe locul III la C.M. din 1967; al selecționatei clasată pe locul I la C.M. de tineret din 1967.

SAMUNGI Valentin
Născut la București, la 27.1.1942. Clubul Dinamo București. Component al reprezentativei clasată pe locul I la C.M. din 1970 și pe locul III la C.M. din 1967.

SCHOBEL Simion
Născut la Petrești — Alba, la 22.2.1950. Clubul Universitatea Cluj.

STOCKL Werner
Născut la Reșița, la 28.5.1952. Clubul Steaua București. Component al echipei Steaua, finalistă a C.C.E. în 1971.

TALE Virgil
Născut la București, la 18.2.1941. Clubul Universitatea București. Component al reprezentativei clasată pe locul I la C.M. din 1964.

TUDOSIE Constantin
Născut la Leu — Dolj, la 28.3.1950. Clubul Universitatea Cluj.

VOINA Radu
Născut la Sighișoara, la 29.7.1950. Clubul Universitatea București.

CICLISM

PALMARES OLIMPIC: **1 loc cinci** (Ion Cosma — 1960), **1 loc șase** (Ion Ioniță — 1952).

VASILE Teodor
Născut la Ploiești, la 16.8.1947. Clubul Dinamo București.

VOLEI

PALMARES OLIMPIC: **1 loc patru** (1964).

BARTA Gyula
Născut la Odorhei, la 8.7.1945. Clubul Steaua București. Component al reprezentativei clasată pe locul II la campionatele europene din 1971.

BALAȘ Viorel
Născut la Sic-Cluj, la 7.3.1951. Clubul Universitatea Cluj. Component al reprezentativei clasată pe locul II la campionatele europene din 1971.

CHIȚIGOI Constantin
Născut la București, la 16.7.1950. Clubul Rapid București.

CODOI Mircea
Născut la Moșca — Sibiu, la 13.3.1952. Clubul Dinamo București. Component al reprezentativei clasată pe locul III la campionatele europene de juniori din 1969 și al reprezentativei clasată pe locul II la campionatele europene din 1971.

DUMĂNOIU Laurențiu
Născut la Rm. Vîlcea, la 23.7.1952. Clubul Dinamo București. Component al reprezentativei clasată pe locul III la campionatele europene de juniori din 1969 și al reprezentativei clasată pe locul II la campionatele europene din 1971.

ENESCU Romeo
Născut la București, la 14.4.1952. Clubul Rapid București. Component al reprezentativei clasată pe locul II la campionatele europene din 1971.

ION Cristian
Născut la București la 9.4.1950. Clubul Rapid București. Component al reprezentativei clasată pe locul III la campionatele europene de juniori din 1969 și al reprezentativei clasată pe locul II la campionatele europene din 1971.

MOCULESCU Stelian
Născut la Brașov, la 6.5.1950. Clubul Rapid București.

OROS Cornel
Născut la Oradea, la 5.5.1950. Clubul Dinamo București. Component al reprezentativei clasată pe locul II la campionatele europene de juniori din 1969 și al reprezentativei clasată pe locul II la campionatele europene din 1971.

SCHREIBER William
Născut la Reșița, la 10.2.1942. Clubul Dinamo, component al reprezentativei clasată pe locul II la campionatele mondiale din 1966 și al reprezentativei clasată pe locul II la campionatele europene din 1971.

STAMATE Marian
Născut la București, la 6.6.1945. Clubul Steaua București. Component al reprezentativei clasată pe locul II la campionatele europene în 1971.

UDIȘTEANU Gabriel
Născut la Arad, la 20.2.1945. Clubul Dinamo București. Component al reprezentativei clasată pe locul II la campionatele mondiale din 1966 și al reprezentativei clasată pe locul II la campionatele europene din 1971.

SPORTIVII ROMÂNI AU PREDAT FLACĂRA OLIMPICĂ

(Urmare din pag. 1)

campionul olimpic de la Roma, **Dumitru Pîrvulescu** a trecut flacăra olimpică sportivului iugoslav **Branislav Simici** fost și el campion olimpic la lupte (J.O. de la Tokio). În această atmosferă emoționantă, au luat cuvîntul reprezentanții forurilor sportive din țara noastră și din Iugoslavia. Din partea română a vorbit conf. univ. **Marin Birjega**, vicepreședinte al C.N.E.F.S., membru în Comitetul Olimpic Român, care a spus printre altele: „Cursa torțelor — această ștafetă simbol al luminii perpetuate peste veacuri și milenii, ca una dintre cele mai vechi tradiții ale omenirii — primește astăzi sensuri și semnificații deosebite. Ștafeta olimpică a sportivilor poartă cu ea simbolul solidarității tineretului lumii în slujba unui ideal comun, acela de mai bună înțelegere între popoare, respect reciproc, prietenie și pace".

Luînd cuvîntul **Zoran Polici**, președintele Comitetului Olimpic iugoslav i-a felicitat pe sportivii români, demni păstrători ai tradițiilor olimpice, prieteni ai sportivilor iugoslavi.

Apoi flacăra olimpică purtată de **Branislav Simici** și-a continuat drumul spre München, ducînd cu ea la J.O. și mesajul sportivilor români care au purtat flacăra cu grijă și respect pe plaiurile României socialiste.

Înainte de a-și continua drumul l-am rugat pe **Hans Werner von der Planitz**, șeful caravanei ștafetei olimpice din partea Comitetului de organizare a J.O. să ne redea cîteva dintre impresiile culese cu prilejul trecerii flăcări olimpice prin țara noastră. Iată răspunsul său: **„Trecerea flăcării olimpice prin România mi-a produs impresii unice. Va fi pentru mine o amintire de neuitat această vizită în țara dv. Magnifica manifestare prilejuită de sosirea flăcării pe marele stadion din București m-a emoționat profund..."**

În aceste zile, flacăra olimpică se apropie tot mai mult de München, orașul gazdă a J.O. Simbolul de veacuri al Jocurilor conține acum și o parte din căldura inimilor sportivilor români.

Un trio de mare valoare, alergătorii din Kenia, Biwot, Jipcho, Keyno. *Telefoto: AGERPRES*

Sportul ÎN VIZITĂ LA...

URMAȘII LUI EURIBATE

Sportul luptelor este cunoscut în istoria Jocurilor Olimpice încă din cele mai vechi timpuri. În anul 708 î.e.n., Euribate a fost primul învingător la proba de lupte. Pe atunci, țelul luptei se chema **triagmos** și consta în obligația de a-ți dobori adversarul de trei ori al pămînt, cu spatele, coapsa sau umărul. O victorie în aceste condiții, cerea nu numai putere, ci și o îndemînare deosebită, fapt care l-a determinat pe istoricul **Plutarh** să spună că, dintre toate exercițiile, luptele pretind în cea mai mare măsură artă și șiretenie. După mai bine de două milenii și jumătate, urmașii lui Euribate folosesc majoritatea procedeelor cu care el și-a învins adversarii: dezechilibrarea adversarului cu mîinile sau picioarele, prinderea unui picior, aruncarea peste umăr sau peste șold etc.

★

O zi în tabăra de pregătire olimpică a luptătorilor, la Poiana Brașov. Un grup de sportivi, încolonați pe două rînduri, pornesc în alergare, pe ruta obișnuită (săptămînală), pînă în Cristianul Mare, pe poteca știută bine de ei, urmînd ca întoarcerea s-o facă pe Drumul Roșu. În rîndul lor îi recunoaștem pe **Petre Poalelungi, Vasile Iorga, Ștefan Stingu, Petre Coman, Ion Arapu, Ludovic Ambruș** și mulți alți luptători, componenți ai lotului olimpic de „libere". Starter, antrenorul secund al olimpicilor, **Ion Bătrîn.** La capătul cursei, în Cristianul Mare, alergătorii sînt așteptați, cu cronometrul în mînă, de antrenorul principal al lotului olimpic, **Ion Crișnic.**

În timp ce sportivii de la libere își continuau dificila probă de alergare pe un traseu devenit excesiv de greu în urma ploii căzute în ajun, sala de lupte din Poiana Brașovului se transformase în sală de concurs preolimpic pentru candidații la un loc în echipa de greco-romane. În fața antrenorului **Ion Corneanu** și a medicului **Nicolae Ploieșteanu,** componenții lotului olimpic de greco-romane erau supuși unuia dintre examenele cele mai dificile din această perioadă: **a fi sau a nu fi component al echipei ce va participa la Jocurile Olimpice de la München!** Sub acest simbol se desfășoară aceste ultime antrenamente ale luptătorilor...

„Campionul mondial din 1967, de la București, Ion Baciu, nu era sigur de selecție — ne declară antrenorul emerit Ion Corneanu — **nici Victor Dolipschi, nici Nicolae Neguț și, în sfîrșit, nici unul dintre sportivii noștri consacrați care nu reușesc să-și confirme valoarea în aceste meciuri de selecție. Tinerii Marin Dumitru și Roman Codreanu sînt adversari redutabili pentru Baciu și Dolipschi. Vasile Fodorpatachi, pînă nu demult era aproape sigur de titularizare la categoria mijlocie, unde luptă și Nicolae Neguț. Acum, după ultimele antrenamente, Neguț ne-a convins".**

Nicolae Neguț, Roman Codreanu, Vasile Fodorpatachi, Nicolae Martinescu și Victor Dolipschi trag la sorți numerele de concurs pentru turneul „în cinci" care urmează. Fiecare acțiune este punctată și rezultatele meciurilor consemnate în caietul antrenorului. **„Acesta este singurul criteriu de selecție"** — ne spune Ion Corneanu — arătîndu-ne caietul cu evidența tuturor meciurilor elevilor săi.

Pe salteaua de concurs, perechile se schimbă... Începute dimineața la orele 10 meciurile continuă pînă tîrziu, după ora prînzului. La încheierea antrenamentului, pentru cei mai mulți luptători, cel mai mic, dar cel mai valoros sportiv, dublul campion mondial **Gheorghe Berceanu** se supune unui nou efort. Echipat într-un trening special, cu glugă, Berceanu continuă lupta (în alergare) cu cele cîteva kilograme care-l despart de limita categoriei semimuscă — 48 kg.

Între timp, **Petre Poalelungi** ajunge primul la cabană, venind din extraordinara cursă de urcare-coborîre pe o distanță de aproape 17 km! La cîteva minute în urma lui, **Petre Cearnău, Nicolae Dumitru, Petre Coman, Ion Marton, Ludovic Ambruș** se apropie de noi în grup compact. Fețele care ne surîdeau la plecare erau acum puternic marcate de efortul depus. **„Niciodată nu mi-au plăcut alergările** — ne mărturisește, abia respirînd, Petre Coman. **Anul acesta însă, m-am convins de utilitatea lor. Ca urmare, dr. Nicolae Lazăr a constatat la mine o evidentă îmbunătățire a capacității de efort".**

— Participi acum pentru a doua oară la Jocurile Olimpice. La Ciudad de Mexico ai ocupat locul V... Speri să-ți îmbunătățești poziția în ierarhia mondială?

— Mă simt mult mai bine pregătit decît în ajunul turneului de la Ciudad de Mexico. Cred că voi avea un cuvînt mai greu de spus în întrecerile de la München. Obiectivul meu este medalia de bronz. La fața locului vom vedea cum se vor petrece lucrurile. Am 28 de ani și, deci, puține șanse să mai fac parte din delegația ce va participa la ediția viitoare a Jocurilor Olimpice. Deci, voi face totul ca acum să mă număr printre medaliații olimpici.

Cu capul plecat, **Ludovic Ambruș** — vicecampionul mondial al ediției de la Sofia — se apropie de noi și ne mărturisește cu timiditate: **„Anul acesta n-a fost bun pentru mine. Cîteva accidente m-au împiedicat să mă prezint în maximum de formă, atît la campionatele europene de la Katowice, cît și la turneul internațional de la București. Acum, în sfîrșit, mă simt foarte bine și sper să-l fac pe maestrul Crișnic să nu mă mai privească încruntat. Vreau să reușesc la München, să-i descrețesc fruntea".**

Lotul de lupte libere pornește în cursa spre Cristianul Mare... Foto: DRAGOȘ NEAGU

Am trăit o zi în mijlocul luptătorilor români ce se pregătesc pentru apropiatele confruntări din capitala Bavariei. Se muncește foarte mult la Poiana Brașov. Aceasta este cheia succeselor luptătorilor români la ultimele patru Olimpiade!

Mihai TRANCA

BREVIAR OLIMPIC

TURIȘTII și sportivii sosiți la München nu vor întîmpina dificultăți pentru a se înțelege între ei dacă vor cunoaște... „esperanto". Mișcarea pentru promovarea acestei „limbi universale" a pus în circulație un dicționar de buzunar olimpic, al cărui autor este însuși ambasadorul Australiei în R. F. a Germaniei, Ralph Harry, unul din conducătorii mișcării pentru „limba esperanto".

★

PROBLEMA participării sportivilor din Rhodesia la Jocurile Olimpice rămîne în suspensie și creează serioase preocupări organizatorilor și Comitetului internațional olimpic.

În semn de protest față de prezența la Olimpiadă a sportivilor din această țară, unde se practică apartheidul, delegațiile Etiopiei, Tanzaniei, Liberiei și Sierei-Leone au anunțat că nu vor lua parte la întrecerile olimpice decît cu condiția excluderii de la Olimpiadă a sportivilor rhodesieni. Potrivit știrilor transmise de agențiile internaționale de presă, aceste țări nu mai acceptă acum nici soluția de compromis prin care sportivii rhodesieni urmau să participe sub drapelul britanic.

★

PÎNĂ miercuri seară, în satul olimpic au sosit 2158 sportivi și sportive din 63 de țări. Ei își continuă pregătirile pe toate bazele olimpice în vederea apropiatelor întreceri.

★

ÎN PERIOADA 25 august — 11 septembrie la München vor sosi și vor pleca 1 900 de trenuri suplimentare. Un trafic uriaș va fi și pe aeroportul orașului, deoarece numeroase delegații vor sosi pe calea aerului. Direcția poștelor a instalat pe aeroportul din München o serie de noi cutii poștale. Se preconizează că pe zi vor fi expediate aproape 250 000 de scrisori.

★

LA KIEL s-a dat startul în „Raliul Olimpic—72", competiție automobilistică organizată în cinstea Jocurilor Olimpice. Traseul cursei măsoară 3 400 km, sosirea fiind prevăzută pentru 18 august la centrul olimpic din München. La această interesantă competiție automobilistică participă peste 350 de concurenți, printre care figurează toate vedetele marilor raliuri internaționale.

★

CUNOSCUTUL atlet englez Peter Stewart, recordman al țării sale în proba de 1 500 m plat cu timpul de 3:38,2, nu va participa la Jocurile Olimpice de la München. Valorosul atlet este suferind. El a fost înlocuit cu John Kirkbride.

★

ÎN CADRUL unei conferințe de presă, care a avut loc la Kingston (Ontario) s-a anunțat oficial că întrecerile competiției de yachting ale JO din 1976 se vor desfășura în această localitate. „Manșele" concursului se vor disputa pe lacul Ontario. Amenajările care vor avea loc în vederea acestui eveniment se ridică la 4 milioane de dolari.

● TELEX OLIMPIC ● TELEX OLIMPIC

Recent, la campionatele de haltere ale S.U.A., sportivul **Ken Patera** a obținut o excelentă performanță la categoria supergrea: 635 kg! — al doilea rezultat din toate timpurile, după **Vasili Alekseev** (645 kg) și mai bun decît cel realizat de Rudolf Mang (630 kg). Patera este în vîrstă de 22 de ani și a aruncat greutatea la peste 20 m. Prin urmare, în lupta pentru medalia de aur în afară de Alekseev și Mang se alătură acum și Patera!

■

Cicliștii din șapte țări s-au întrecut în cadrul unui concurs preolimpic desfășurat recent în Elveția. Clasica cursă de 100 km contracronometru pe echipe, disputată pe traseul Maur-Oerlikon, a fost cîștigată de formația secundă a U.R.S.S (Suhov, Mihailov, Basko și Likacev) în 2h 06:41. În același timp a fost cronometrată și echipa Cehoslovaciei. Pe locurile următoare s-au clasat U.R.S.S. (I) — 2h 07:38; Spania — 2h 09:03; Italia — 2h 10:49; Anglia — 2h 11:01; Elveția — 2h 11:44 și Franța — 2h 12:12.

■

După o zi de repaus, la Augsburg au continuat întrecerile turneului preolimpic masculin de baschet. Iată rezultatele înregistrate: R.P.D. Coreeană — Elveția 98—81; Israel — Anglia 81—69; Spania — Finlanda 90—71; Grecia — Canada 91—87; Polonia — Suedia 90—76; Bulgaria — Mexic 78—65. Înaintea ultimei zile a competiției, echipele Spaniei, Poloniei, Mexicului și Bulgariei sînt virtual calificate în faza finală a turneului.

■

Concurenții „Raliului Olimpic—72" își continuă drumul pe șoselele din R.F. a Germaniei spre München, punctul terminus al acestei interesante competiții automobilistice, organizată cu prilejul Olimpiadei de vară. În prezent, pe primul loc al clasamentului a trecut francezul Bernard Darniche (pe „Alpine Renault"), urmat de compatriotul său Jean Pierre Nicolas. Fostul lider al cursei, vest-germanul Joachim Warmbild (pe „BMW"), a fost silit să abandoneze, în urma unor defecțiuni mecanice. Un alt favorit al raliului, finlandezul Rauno Aaltonen, a avut o pană de motor, datorită căreia a pierdut minute prețioase. El se află acum pe locul 51 în clasamentul general.

■

Rezultate din ziua a doua a concursului memorial atletic „Hanns Braun" de la München: bărbați: 110 mg. 1. Milburn (S.U.A.) 13,43, 2. Davenport (S.U.A.) 13,53; 4x100 m S.U.A. 38,95; 3 000 m Kuto (Etiopia) 7:55,0; femei: lungime: I. Mickler (R.F.G.) 6,40 m, 800 m: Schenk (R.F.G.) 2:07,7. Organizatorii au anulat unele probe din cauza ploii torențiale.

Meciul pentru titlul mondial de șah

SPASSKI ÎNCEARCĂ SĂ REDUCĂ DIN HANDICAP

Partida a 15-a a meciului pentru titlul mondial de șah, programată joi după-amiază la Reykjavik, a început într-o atmosferă de tensiune. Înaintea ei, Fischer introdusese un protest, acuzînd faptul că nu poate juca din cauza zgomotului din sală și cerînd ca partidele următoare să se dispute într-o încăpere separată.

Arbitrul principal al meciului, Lothar Schmidt, a respins contestația, dar a intervenit pe lîngă organizatori pentru evacuarea primelor șapte rînduri de scaune și l-a asigurat pe șalanger că în cazul cînd nu vor exista condiții propice pentru desfășurarea întrecerii, vor fi luate toate măsurile de rigoare.

Spasski a fost din nou foarte punctual, Fischer a întîrziat cîteva minute. Avînd albele, campionul mondial a început jocul mutînd peste două cîmpuri pionul din fața regelui. Adversarul său a adoptat o Apărare siciliană (sistemul Najdorf-Opocenski), utilizînd o variantă minuțios analizată. Potrivit obiceiului, Fischer s-a abătut de la căile teoriei și a oferit la mutarea a 14-a sacrificiul unui pion, pe care Spasski l-a acceptat. A rezultat, în continuare, un joc foarte viu și interesant. Pentru pionul în minus, negrul a obținut coloana „g" și o presiune puternică pe aripa damei, unde au fost efectuate rocade de ambele părți.

În continuare, negrul a mai sacrificat un pion, obținînd un atac vehement asupra regelui alb. Spasski s-a apărat cu multă hotărîre și la mutarea a 40-a această partidă de mare luptă s-a întrerupt, apreciindu-se că negrul deține suficiente compensații pentru cei doi pioni pe care îi are mai puțin. Ea urmează să fie reluată astăzi după-amiază. Scorul este în continuare 8½—5½ (1) în favoarea lui Fischer. Partida a 16-a a meciului este programată duminică

APĂRAREA SICILIANĂ

ALB: Spasski

NEGRU: Fischer

Partida a 15-a a meciului

1.e4 c5, 2.Cf3 d6, 3.d4 c:d4, 4. C:d4 Cf6, 5.Cc3 a6, 6.Ng5 e6, 7.f4 Ne7, 8.Df3 Dc7, 9.0—0—0 Cbd7, 10.Nd3 b5, 11.The1 Nb7, 12.Dg3 0—0—0, 13.N:f6 C:f6, 14.D:g7 Tdf8, 15.Dg3 b4, 16.Ca4 Thg8, 17.Df2 Cd7, 18.Rb1 Rb8, 19.c3 Cc5, 20.Nc2 b:c3, 21.C:c3 Nf6 22.g3 h5, 23.e5 de:5, 24.f:e5 Nh8, 25.Cf3 Td8, 26.T:d8+T:d8, 27.Cg5 N:e5, 28.D:f7 Td7, 29.D:h5 N:c3, 30.b:c3 Db6+, 31.Rc1 Da5, 32.Dh8+Ra7, 33.a4 Cd3+, 34.N:d3 T:c3, 35.Rc2 Td5, 36.Te4 Td8, 37.Dg7 Df5, 38.Rb3 Dd5+, 39.Ra3 Dd2, 40.Tb4 Dc1+ și în această poziție Spasski a dat mutarea 41-a în plic.

Redacția și administrația: București, str. Vasile Conta nr. 16; telefoane: centrala 11.10.05, secția corespondenți 11.51.09, interurban 12 și 265; telex: sportrom buc. 180. Tiparul I. P. „Informația", București 40.368

CU TOATE FORȚELE PENTRU ÎNDEPLINIREA SARCINILOR TRASATE DE CĂTRE CONFERINȚA NAȚIONALĂ A PARTIDULUI

SE ÎNFĂPTUIESC MĂREȚELE NOASTRE OBIECTIVE ECONOMICE

SLATINA: Muncitorii, inginerii și tehnicienii **Uzinei de prelucrare a aluminiului** întîmpină ziua Eliberării patriei cu frumoase succese. Cel mai semnificativ este — evident — îndeplinirea angajamentului pe întregul an. În puținele zile care au mai rămas pînă la 23 August, aici va fi realizată o producție suplimentară în valoare de 2 000 000 lei!

BRAȘOV: Colectivul **Uzinei de autocamioane** a realizat primul motor Diesel de autocamion. Încercat pe bancurile de rodaj, motorul a dat deplină satisfacție și urmează să fie montat pe noul tip de autocamion românesc „Roman". Pentru asimilarea noului autocamion au fost pregătiți și specializați muncitorii, tehnicienii și maiștrii necesari.

TURDA: Fabrica de ciment din Turda a realizat peste plan 9.400 tone de ciment. În același timp, valoarea producției-marfă suplimentară a ajuns la 8,3 milioane lei, depășind cu 7 milioane lei angajamentul anual. În același timp au mai fost realizate, peste plan, 2 000 tone var, 72 tone cărămizi refractare și altele.

BUCUREȘTI: Unitățile economice din sectorul 7 al Capitalei vor realiza, peste plan, pînă la sfîrșitul lunii o producție-marfă în valoare de 283 milioane lei. Potrivit aprecierilor, economia națională va primi în plus, la sfîrșitul celor 8 luni, 327 semănători, 14.800 mp radiatoare, motoare electrice însumînd 76.000 kw, 255 tone articole sanitare și peste 100.000.000 kw energie electrică. La producția globală, depășirea va însuma 264 milioane lei, iar la producția suplimentară la export, 17 milioane lei valută. O contribuție însemnată la obținerea acestor succese și-au adus **Fabrica de confecții și tricotaje „București", Uzina Semănătoarea, Uzina de mașini electrice, Fabrica de țigarete ș.a.**

CLUJ: Colectivul Trustului de construcții industriale Cluj, continuă să-și onoreze angajamentele asumate. Noile capacități de producție ale fabricii „Armătura" Cluj au fost terminate cu 90 de zile avans, iar la întreprinderile „Avicola" din Oradea și Cluj au fost puse în funcțiune, cu un trimestru mai devreme, hale pentru 60.000 pui de găină. Avansul de timp creat pe unele șantiere ca „Triumf" Cluj, Fabrica de cazane mici-Cluj, alimentarea cu apă a orașelor Zalău și Bistrița, oferă posibilități ca aceste obiective să fie puse în funcțiune la sfîrșitul lunii septembrie, în loc de 30 decembrie cum se prevăzuse inițial.

ÎN MUNICIPIUL ȘI JUDEȚUL SUCEAVA

NOI ȘI IMPORTANTE CONSTRUCȚII VOR IMPULSIONA ACTIVITATEA SPORTIVĂ DE MASĂ ȘI DE PERFORMANȚĂ

Tineretul sportiv din județul Suceava întîmpină ziua de 23 August și cea de a 25-a aniversare a Republicii cu noi și importante succese pe linia întăririi bazei materiale necesare desfășurării activității de educație fizică și sport.

Astfel, nu de mult a fost deschis un mare șantier de muncă patriotică a tineretului avînd drept obiectiv construirea patinoarului artificial din municipiul Suceava. Zilnic, sute de tineri participă la operațiuni de săpături, dislocări și denivelări, lucrări care vor totaliza peste 4 000 metri cubi de pămînt. Patinoarul artificial, de dimensiuni olimpice, va dispune de tribune cu o capacitate de 1 000 locuri, stație frigorifică și instalații anexă. În imediata vecinătate a patinoarului și a Fabricii de tricotaje vor fi amenajate terenuri pentru volei, baschet și handbal.

Alte obiective sportive importante la care se lucrează sînt noul stadion din orașul Fălticeni, baza de agrement de la Gura Humorului (ștrand,

prof. **EUGEN CABULCĂ**
președintele C.J.E.F.S.-Suceava

(Continuare în parg. a 2-a)

PROLETARI DIN TOATE ȚĂRILE, UNIȚI-VĂ!

Sportul

ZIAR AL CONSILIULUI NAȚIONAL PENTRU EDUCAȚIE FIZICĂ ȘI SPORT

ANUL XXVIII Nr. 7151 — 4 PAGINI 30 BANI — Sîmbătă 19 august 1972

Biblioteca municipală
Tîrgu-Mureș

PRIMII SPORTIVI OLIMPICI ROMÂNI PLEACĂ AZI LA MÜNCHEN

DRUM BUN ȘI SUCCES DEPLIN ÎN TENTATIVA DE A OBȚINE CÎT MAI MULTE MEDALII ȘI PUNCTE!

A sosit și ziua plecării! În această după amiază la ora 18,30, primii sportivi olimpici români care vor concura la München își vor ocupa locurile în avionul special al companiei Tarom care-i va duce în apropierea Satului olimpic, numai într-o oră și jumătate de zbor.

Își vor lua rămas bun de la noi astăzi aproximativ jumătate din lotul olimpic român, gimnaști, caiaciști și canoiști, canotori, poloiști, trăgători și halterofili, urmînd ca ceilalți olimpici români să plece în alte două eșaloane, în funcție de programarea probelor și de timpul necesar pentru aclimatizare.

Ultimele zile dinaintea plecării au fost rezervate pentru definitivarea pregătirilor pe terenurile de antrenament, iar antrenorii, tehnicienii și medicii au pus la punct detaliile și programele pentru perioada din ajunul concursurilor.

În majoritatea sporturilor se cunosc titularii, concurenții noștri olimpici sînt gata de concurs. Ei sînt pe deplin conștienți de responsabilitatea lor, ei știu că sînt urmăriți cu căldură, dar și cu un mare interes de către sute de mii de iubitori de sport din țara noastră, ei știu că au datoria să urce o treaptă mai sus pe drumul realizărilor olimpice românești de pînă acum.

Să le urăm sportivilor noștri dragi, din toată inima, drum bun și succes deplin în tentativa lor de a obține cît mai multe medalii și puncte pentru România, la Jocurile Olimpice de la München!

MÎINE, LOVITURA DE ÎNCEPERE

MISIUNILE CAMPIONATULUI Nr. 55 AL FOTBALULUI

De la stînga la dreapta, de sus în jos: Dobrin *(F. C. Argeș)*, Domide *(U T A)*, Lică *(Universitatea Cluj)*, Bölöni *(A.S.A. Tg. Mureș)*, Neagu *(Rapid)*, Vătafu *(S. C. Bacău)*, Lucescu *(Dinamo)*, Ivăncescu *(Steagul roșu)*, Tufan *(Farul)*, Hălmăgeanu *(Steaua)*, Tonca *(Jiul)*, Oblemenco *(Universitatea Craiova)*, Penzeș *(C.F.R. Cluj)*, Atodiresei *(C.S.M. Reșița)*, Mircea Sandu *(Sportul studențesc)*, Oprișan *(Petrolul)*

● Izvor al echipei naționale ● Rodaj necesar pentru „ambasadoarele" în cupele internaționale ● Prag de apariții și de reveniri ● 240 de momente ale sportivității, spectacolului și generozității publicului ● Anticipări la meciurile primei etape ● Partidele încep la ora 17, cu excepția meciurilor Steaua — A.S.A. (ora 19) și Farul — C. F. R. Cluj (ora 20) ● Cuplaj pe stadionul 23 August

Mîine, la ora 17, șase baloane vor porni din marele punct alb al suprafețelor verzi de pe stadioanele din **București, Ploiești, Craiova, Cluj, Arad și Reșița,** marcînd startul celui de al 55-lea campionat de fotbal al României, întrecerea internă cea mai veche și cea mai mare a sportului nostru; ea a înflorit — ediție după ediție —, iar în ultimul sfert de veac a cunoscut o accelerare impresionantă, sub raportul interesului și al cuprinderii întregii țări, ca reprezentare geografică, în schema sa de competiție. Fiindcă, nu trebuie să uităm, Divizia A de astăzi împlinește și condiția aceasta, a echilibrului reprezentării, prin faptul că provincii care, înainte cu ani, rămăseseră mult în urmă — Moldova, spre exemplu — au refăcut distanța și participă cu formații de valoare în cea mai înaltă întrecere a fotbalului. Subliniem acest aspect ca un merit, pentru că el evidențiază pătrunderea activității de performanță a fotbalului pe întreg teritoriul țării. De aici, trebuie să desprindem perspectivele ca el să-și continue ascensiunea ultimilor ani, beneficiind de o echilibrată și rațional răspîndită viață competițională.

Divizia A pornește, așadar, la drum. Să încercăm să desprindem care sînt marile deziderate ale acestei a 55-a ediții, în funcție de obiectivele majore ale fotbalului nostru, de plusurile și minusurile pe care i le-a lăsat precedenta ediție, de faptele înregistrate între cele două stagiuni. Enumerate în ordinea importanței, obiectivele noului campionat ar fi acestea:

1. Asigurarea lotului reprezentativ cu elemente bine pregătite și

Eftimie IONESCU

(Continuare în pag. a 3-a)

HANDBALIȘTII ROMÂNI S-AU COMPORTAT BINE ÎN PRIMUL MECI CU SELECȚIONATA UNIUNII SOVIETICE

— ASTĂZI, TOT LA PLOIEȘTI, ARE LOC PARTIDA REVANȘĂ

Tradiția nu s-a dezmințit nici de această dată! Întîlnirea dintre selecționatele masculine de handbal ale României și Uniunii Sovietice — important test înaintea Jocurilor Olimpice — a dat loc unei confruntări echilibrate, în care — așa cum era de așteptat — superioritatea fizică a oaspeților a anulat în parte, avantajul pe plan tehnic și tactic al reprezentativei române. Și astfel, handbaliștii noștri au terminat învingători la limită, încheind palpitant o partidă, în care nu de puține ori s-au detașat net de adversarii lor, concretizîndu-și acest avans și pe tabela de marcaj.

În ciuda acestui fapt, meciul s-a terminat cu un scor strîns (18—17), care — putem să spunem fără teamă — dezavantajează echipa olimpică a României. Este în afară de orice îndoială că ținînd seama de felul în care s-au desfășurat lucrurile pe teren, jucătorii români meritau un rezultat mai net în această partidă dominată, evident, de ei. Din nefericire, o eroare de arbitraj (singura de altfel a celor doi cavaleri ai fluierului din R. D. Germană!) a stopat la mijlocul reprizei secunde iureșul olimpicilor noștri, care la scorul de 13—9 pentru ei s-au văzut obligați să suporte handicapul unei eliminări pe 5 minute. Ni s-a părut exagerată această decizie nu în raport direct cu faultul comis de Licu (jucătorul în culpă), care ar fi meritat desigur o eliminare, ci în contextul general al meciului, abundent în astfel de situații, generate în special de dîrzenia oaspeților și rămase, în majoritatea lor, nesancționate de cei doi arbitri.

Am greși, însă, dacă am pune totul numai pe seama acestui moment de cumpănă al partidei, caracterizată printr-un angajament fizic aspru, fără menajamente, purtat însă în limitele unei depline sportivități. Handbaliștii noștri, care au luptat exemplar, mai cu seamă în apărare, unde au reușit să facă față cu succes unor atacuri rapid concepute pentru a pune în poziție de șut niște redutabili aruncători la poartă (Șevcenko, Klimov, Kulev, Maximov), au greșit, în schimb, uneori în atac, risipind parcă cu prea multă ușurință situațiile favorabile de care au beneficiat. Așa că, dacă rezultatul final nu satisface prin proporțiile lui aceasta se datorește faptului că echipa română nu a putut să se

Călin ANTONESCU

(Continuare în pag. a 4-a)

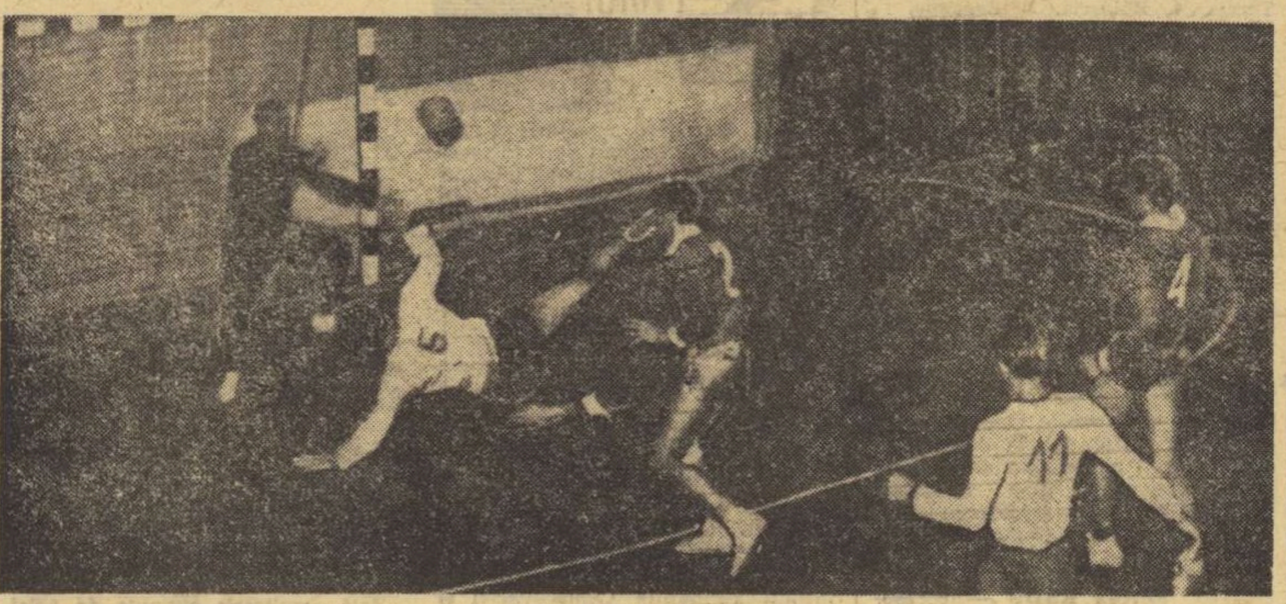

Iată unul din cele mai frumoase goluri marcate de handbaliștii români în meciul de joi: Stockl, lansat pe contraatac, a trecut ca un bolid printre Kulev și Panov, înscriind, spectaculos, peste portarul Semionov
Foto: Ion POPESCU — Ploiești

TENISMENELE ROMÂNCE ÎN FINALĂ LA MALAGA

În cadrul competiției europene de tenis rezervată echipelor feminine de tineret, la Malaga, în Spania, formația României a întrecut Franța, cu 3—2, calificîndu-se pentru finală. Ea va întîlni echipa învingătoare din meciul Spania — R.F. a Germaniei.

DE AZI, ÎN SALA VICTORIA DIN PLOIEȘTI,

A X-a EDIȚIE A BALCANIADEI BASCHETBALIȘTILOR JUNIORI

Reprezentativele de juniori ale Bulgariei, Greciei, Iugoslaviei, Turciei și României (țara noastră este prezentă cu două selecționate, secunda participînd în afară de concurs) își dispută de astăzi pînă miercuri, în moderna sală Victoria din Ploiești, ediția a X-a a campionatului balcanic de baschet. În perspectivă, o întrecere echilibrată, interesantă, care opune valori certe ale baschetului european, în frunte cu echipa Iugoslaviei, cîștigătoarea titlului continental în disputa încheiată de curînd la Zadar. Dar, pe lîngă Iugoslavia, considerată favorita Balcaniadei, emit pretenții și celelalte formații care, de-a lungul anilor, au obținut performanțe remarcabile, cucerind chiar primul loc în această competiție.

Desigur, atenția iubitorilor baschetului din România este îndreptată în primul rînd asupra tinerilor noștri sportivi, aflați, față de anii trecuți, în plină ascendență. Locul trei obținut la ediția a IX-a (Izmir, 1971), precum și alte rezultate remarcabile înregistrate în acest an, ne dau speranțe că reprezentanții României vor evolua la nivelul așteptărilor și se vor clasa pe un loc de frunte care le-ar răsplăti eforturile depuse la antrenamente și le-ar da încredere pentru ediția de anul viitor a campionatului european.

PROGRAMUL DE ASTĂZI

Ora 14,30: România A—România B
Ora 15,45: Iugoslavia—Turcia
Ora 17,00: Grecia—Bulgaria

ARBITRII MECIURILOR

M. Cziffra (Ungaria), S. Radovici (Iugoslavia), V. Mouzakiotos (Grecia), K. Orencik (Turcia), S. Stoianov (Bulgaria), dr. M. Aldea (România).

Dintre oaspeți, primii au sosit în țara noastră jucătorii turci care, **înainte de a se deplasa la Ploiești, au susținut o partidă amicală în compania campioanei de juniori a țării noastre, echipa Liceului nr. 35 București. Formația Turciei a im-**

(Continuare în pag. a 2-a)

Iată speranțele baschetului românesc.
Foto: Dragoș NEAGU

Jurnal OLIMPIC 19-26 august

● **Sprint final la gimnastică.** Ieri, întreg lotul de fete a executat programul obligatoriu, **de două ori. Performanța este edificatoare** pentru ambiția gimnastelor noastre.

În cadrul unui concurs organizat acum două zile, s-a produs o mare surpriză. Tînăra Elisabeta **Turcu,** care avusese brațul imobilizat, timp de patru zile, în urma unui accident, s-a clasat pe locul II, în urma Elenei Ceampelea. Revenirea Elisabetei Turcu provoacă reflecții duble, legate în primul rînd de **ambiția tinerei gimnaste și în al doilea rînd de eficacitatea unei odihne neașteptate,** pe fondul unui efort susținut în timp.

● „Argentina Menis, la întoarcerea de la Concursul preolimpic din München: **„A fost o întrecere grea. Consumul nervos s-a apropiat cred de nivelul celui olimpic. Cu Faina Melnik m-am „duelat" la toate capitolele. Ne-am urmărit. Ne-am studiat. Cred că concursul mi-a folosit, mai ales în direcția autorității pe care trebuie s-o aibă un competitor olimpic. Un singur inconvenient: cercul de aruncare este lucios, ca un parchet dat cu ceară. Programul, însă, ne avantajează, pe noi, discobolele. Tălpile puternice ale bărbaților, care vor concura înaintea noastră, vor face din această suprafață lucioasă — una poroasă. Dar mai sînt multe de făcut pînă atunci".**

● Din tabăra voleibaliștilor: **„La 21 august, orele 15, adică exact ora bucureșteană la care se va desfășura meciul nostru cu Japonia, în ziua de 28 august, vom susține un ultim meci de antrenament la Snagov. Apoi vom pleca, odată cu a doua tranșă a sportivilor olimpici. În aceste zile, accentul se pune pe intensitate și specific. După turneul de calificare, această cravașă se impune".**

● La Ploiești, după ultimul fluier al arbitrului în meciul de handbal România — U.R.S.S.: **„Ne bucură cel mai mult faptul că noul val, al cărui reprezentanți sînt Cosma, Stockl, Voina și Tudosie s-a ridicat la nivelul titularilor".**

Dintre cei patru tineri handbaliști citați mai sus, cea mai frumoasă impresie a produs-o Stockl, prin vigoare, duritate și dezinvoltură. **„Parcă îl văd pe Oțelea!"** — spunea un nelipsit de la partidele de handbal. Seara, la televizor, Cornel Oțelea avea să-l complimenteze și el pe Stockl.

● Astăzi dimineață, cu cîteva bune ore înainte de plecarea lotului mare, se vor îmbarca în avionul de Frankfurt pe Main patru dintre arbitrii români care au fost invitați să oficieze în cadrul Jocurilor. Acești patru arbitri sînt **Mircea Bădulescu,** (gimnastică), **Petre Cișmigiu** (tir), **Cornel Mărculescu** (polo), **Costin Mușat** (volei).

● **Dragoș Neagu,** maestru al sportului la tir, fotoreporter al ziarului nostru: „La München am să realizez cred, performanța de a-mi ține respirația timp de 72 de secunde. Cunosc toate „grozăviile" acestui sport, ca fost pistolar de viteză. Dan Iuga și Ion Tripșa au muncit 4 ani pentru a-și juca șansa în numai 72 de secunde, cît durează efectiv concursul de pistol viteză. Veți spune, poate, că o cursă de 100 m plat e și mai dramatică, dar asta doar în aparență. În timp ce la 100 m plat ai un singur excitant — cel al singurului foc de pistol — la proba de pistol viteză ai 72 de excitanți... Se povestesc multe despre capacitatea de concentrare a trăgătorilor, dar despre uzura extraordinară a acestei concentrări nu s-a scris încă aproape nimic.

Succes, Iuga! Succes, Tripșa!"

● **Mîine, seara, pe aeroportul Otopeni, reporterul „JURNALULUI OLIMPIC" va avea nu numai carnetul de însemnări, ci și o servietă cu peste 20 de scrisori, primite din toate colțurile țării, cu specificația: „Rugăm a fi înmînate sportivilor noștri, înainte de a intra în avionul de München".**

O ultimă și caldă urare de succes...

801

23 AUGUST — 30 DECEMBRIE

ÎNTRECERI ATRACTIVE LA VASLUI

În cinstea zilei de 23 August și aniversării Republicii, Consiliul județean al sindicatelor Vaslui, în colaborare cu Consiliul județean pentru educație fizică și sport, a organizat o serie de competiții care au avut drept scop atît atragerea tinerilor în practicarea sistematică a sportului cît și depistarea unor noi talente pentru secțiile de performanță.

De asemenea, la Vaslui, s-a desfășurat prima Spartachiadă de vară a sindicatelor, cu participarea a peste 300 de tineri și tinere din județ. Cele mai bune rezultate le-au obținut asociațiile sportive Sănătatea, Confecția și Constructorul din Vaslui, Rulmentul Bîrlad, și Știința Huși.

C. OCTAVIAN

NOI ȘI IMPORTANTE CONSTRUCȚII VOR IMPULSIONA ACTIVITATEA SPORTIVĂ DE MASĂ ȘI DE PERFORMANȚĂ

(Urmare din pag. 1)

bazin de înot pentru copii, terenuri pentru jocuri sportive și tenis de cîmp etc.) terenurile de fotbal, volei, tenis de cîmp și sectoarele de atletism din lunca Sucevei, ștrandul din orașul de reședință al județului. Au fost date, pînă acum, în folosință bazinul de înot, terenurile de volei și tenis de cîmp, arena de popice (cu două piste) de la baza de agrement „Dumbrava minunată", precum și bazele sportive ale Liceului nr. 1 din Rădăuți și ale asociației sportive Voința din același oraș.

Este de notat, de asemenea, **că în** toate așezările din județul Suceava se desfășoară o amplă acțiune de amenajare de baze sportive simple. Pînă la finele anului 1972 vor fi date în folosință aproape 300 de terenuri.

Orașul Suceava **se înscrie și cu o** altă realizare închinată **zilei de 23** August — **înființarea clubului sportiv municipal.**

Reunind sub culorile sale cei mai valoroși tineri din cele 28 de asociații sportive cîte ființează în Suceava, noul club își propune să sprijine activ procesul de selecție și formare a unor performeri, așa cum are județul la această dată în persoana Valentinei Cioltan, componentă a lotului olimpic de atletism, Constantin Grigoraș, membru al lotului republican de atletism, Aurel Scolobiuc, sportiv fruntaș în proba de maraton etc.

La ședința de constituire au luat parte membrii birourilor Comitetelor județean și municipal de partid, reprezentanți ai C.N.E.F.S. și ai organelor sportive locale, președinți de asociații sportive, antrenori, profesori de educație fizică, sportivi fruntași.

În cuvîntul său, tovarășul **Ștefan Panaitiu**, secretar al Comitetului județean de partid, a salutat această inițiativă, destinată să determine un nou avînt al sportului de performanță în municipiul Suceava. **În** același spirit a luat cuvîntul și tovarășul **Popa Iovită**, șeful secției Organizare și control din Consiliul Național pentru Educație Fizică și Sport, care a precizat obligațiile ce revin noului club pe linia obținerii unor performanțe cît mai valoroase.

Clubul sportiv municipal Suceava va funcționa deocamdată cu patru secții — rugby, atletism, volei **și** fotbal. Ca președinte al clubului a fost ales tovarășul **Ioan Siminceanu**, prorector al Institutului pedagogic din Suceava, iar ca președinte activ, tovarășul Gheorghe Halițchi. Consiliul de conducere al clubului este compus din 41 de membri.

MARGINALII LA CAMPIONATELE EUROPENE DE TENIS DE MASĂ ALE JUNIORILOR

REZULTATE PROMIȚĂTOARE CARE NE OBLIGĂ

În istoria campionatelor europene de tenis de masă ale juniorilor (ultima ediție s-a încheiat de curînd în localitatea Vejle — Danemarca) sportivii români au înscris numeroase prezențe prestigioase.

De aceea, nu întîmplător, amatorii sportului cu mingea de celuloid de la noi au așteptat cu un vădit **interes** evoluția tinerilor noștri sportivi la campionatele desfășurate la Vejle.

Această competiție a deținut toate atributele unui veritabil campionat european. De altfel, cel mai populat din toate edițiile și cu cea mai considerabilă creștere calitativă. Au participat 19 țări la juniori mari (16—18 ani) și 13 la juniori mici (13—15 ani), fiind prezenți 290 de sportivi și sportive, număr record față de edițiile precedente.

Și această întrecere de o asemenea anvergură a adus tenisului de masă românesc o frumoasă reușită, un rezultat promițător în perspectivă, dar care totodată și obligă atît pe sportivi cît și pe antrenori.

Țara noastră a prezentat pentru prima oară concurenți (10) la toate probele. De relevat faptul că din cei 10 sportivi, șase au fost debutanți la acest campionat de amploare.

Toți au luptat cu multă dorință de afirmare și dacă unii nu au reușit să-și depășească emoțiile și să domine în momentele cheie, la scoruri de 19—19, 20—20, ne gîndim în primul rînd la Adrian Cuc, Cristinel Romanescu, Marin Firănescu, Ana Lunțeanu, Liana Mihuț — aceasta nu înseamnă să nu le mai acordăm încredere pe viitor. Acest lot tînăr este de reală perspectivă, dar încă nu dispune, firesc, de experiența internațională necesară.

Din actuala garnitură cei mai buni s-au dovedit **Lidia Ilie, Ligia Lupu, Cornel Popovici, Ildiko Gyöngyösi, Liana Mihuț și Alexandru Buzescu.**

Dorind ca să ne prezentăm **și în** continuare cu succes la viitoarea ediție a „europenelor" de juniori din 1973 și totodată să primenim **și** lotul republican de senioare și seniori, este necesar ca măsurile adoptate de federația noastră de specialitate să fie aplicate cu toată consecvența. Numai așa vom putea apăra și reprezenta cu cinste prestigiul tenisului de masă românesc obținut pe parcursul atîtor ani.

Referindu-mă la **antrenamentele efectuate** de juniorii noștri fruntași voi arăta că, fructificînd experiența marilor confruntări internaționale precedente, graficul instruirii s-a ridicat acum cu cinci puncte la capitolul pregătire fizică generală, factor deosebit de important în acest sport unde competițiile se desfășoară zile și ore în șir. Testările succesive indicate de antrenorul federal Ella Constantinescu au adus îmbunătățiri consistente la toți componenții lotului atît în compartimentul capacității de efort cît și în cel al însușiri și îmbunătățirii automatizării procedeelor tehnice. Inițial am întîmpinat și unele dificultăți deoarece cîțiva dintre selecționabili au venit de la cluburi ieșiți din formă la finele unui an școlar. Au existat și o serie de sportivi (Lunțeanu, Șinteoan, Firănescu, Lupu) care au încercat să se menajeze la antrenamente, dar ei au fost determinați în cele din urmă să atingă parametrii corespunzători. Voi menționa că și colectivul de antrenori care a răspuns de pregătirea lotului de juniori (F. Paneth, E. Băcioiu și I. Pop) a manifestat continuu o exigență sporită.

Se impune totodată și o observație în privința pregătirii psihice necesară pe tot parcursul unei întîlniri și chiar a unui întreg concurs. Din acest punct de vedere capacitatea de luptă a fost cîteodată diminuată. Chiar și Lidia Ilie a înregistrat unele scăderi în anumite întîlniri la echipe și în probele de dublu.

Este adevărat că dispoziția de lucru a fost foarte bună în lot, tinerii **dovedind o sîrguință deosebită**, fiecare sportiv străduindu-se în vederea dobîndirii performanțelor celor mai bune. Totuși, am avut și exemple negative: Buzescu, Firănescu, Mihuț, Lunțeanu, Lupu care, cîteodată, s-au antrenat fără suficientă convingere, fapt repercutat și-n unele întîlniri din campionatele europene. Ei au pierdut din această cauză și-n fața unor adversari mai slabi, cu toate că la vîrsta lor, diferențele valorice sînt uneori imperceptibile.

Intr-o pauză a întrecerilor, o imagine pentru albumul de amintiri al sportivilor noștri

BILANȚUL REZULTATELOR

Lidia Ilie a cucerit o medalie de aur la simplu junioare mari, ea cîștigînd o suită de șase întîlniri fără să piardă vreun set. Iar, la echipe, din totalul de 10 partide susținute, noua campioană continentală nu a fost întrecută decît în două: împotriva maghiarei Szendi și a suedezei Hellman.

O altă medalie, dar de argint, **a** revenit echipei feminine de junioare mici prin **Ildiko Gyöngyösi** și **Liana Mihuț**. În sfîrșit, încă o medalie (de bronz) a fost obținută de **Ildiko Gyöngyösi** la simplu junioare mici. Ea a cîștigat trei întîlniri din patru la individual, iar la echipe a pierdut două meciuri din cele șase susținute. S-au relevat prin victorii în fața unor adversare cunoscute **Ligia Lupu** și **Ildiko Gyöngyösi**, iar la băieți, **Cornel Popovici**. Subliniez și rezultatul **Anei Lunțeanu**, învingătoare în proba de consolare.

Pe plan valoric toate probele masculine s-au situat la un nivel ridicat, au fost echilibrate. Nu au existat favoriți certi. Disputa a crescut și-n probele feminine unde s-a jucat bărbătește. Nici un concurent n-a terminat competiția neînvins.

Meciurile au atins în multe întîlniri valori egale și chiar superioare uneori celor dintre fruntașii probelor de seniori. Majoritatea sportivilor își bazează acțiunile pe ofensivă bine concepută în care:

— jocul se pornește cu servicii eficiente, iar pe serviciul advers se ripostează cu atac sau topspin din ambele părți.

— lupta pentru puncte se dă prin contraatacuri, cu efecte diferite și zvicnite care se direcționează și se execută din continuă mișcare de pe ambele părți de la diferite distanțe de masa de joc. Aceste procedee cuprind o gamă foarte variată de execuții.

— se forțează lovitura decisivă fără o pregătire prelungită, iar în cele mai dificile momente, psihologice, jucătorii își asumă riscurile încheierilor decisive, indiferent de scor.

Analizînd posibilitățile tinerilor noștri, apar o serie de carențe atît în automatizarea cît și în execuția procedeelor tehnice.

În ceea ce privește riscul și curajul acțiunilor, fetele și băieții noștri s-au arătat deficitari. Aici am găsit și explicația înfrîngerilor în unele întîlniri (cu Ungaria la junioare mari și mici — ultima în finală, cu Franța în semifinale la juniori mici, cu Polonia și Iugoslavia la juniori mari).

CONCLUZII ȘI PROPUNERI

Pentru ca Lidia Ilie să-și poată apăra titlul european și la anul, trebuie neapărat ca pe lîngă apărare să dispună și de cel puțin o lovitură decisivă, din dreapta. Iar celelalte tinere componente ale lotului vor putea să se alinieze în plutonul fruntaș internațional numai îmbunătățindu-și evident și loviturile ofensive. În ceea ce privește posibilitățile de progres la actualele generații de junioare și juniori, ele există evident. Tinerii noștri dispun de calități caracteristice performanțelor superioare. Se impun însă și în continuare măsuri menite să îmbunătățească potențialul echipelor apte să concureze la campionatele viitoare.

Necesitatea cotiturii în metodica de pregătire a jocului ofensiv, orientare care a fost confirmată și de evoluția tuturor valorilor urmărite la campionatul la care am asistat, apare pregnant. Cele mai multe dintre junioarele noastre sînt încă prea defensive, iar băieții nu sînt încă destul de incisivi în acțiuni. Nici fetele și nici băieții nu efectuează mai des acțiuni combinative între diverse procedee tehnice. De asemenea, trebuie să folosim cu tot curajul pe juniorii noștri în cît mai numeroase întîlniri internaționale, chiar în compania seniorilor. Astfel, vom putea obține rezultate mai bune decît cele prezente care, e drept ne bucură, dar ne și obligă la mai mult pentru viitor.

FARCAȘ PANETH
antrenor emerit

ciclism

DUPĂ 2 ETAPE ÎN TURUL JUDEȚULUI BRAȘOV CONDUCE C. CIOCAN (VOINȚA)

Mii de oameni ai muncii din orașul Victoria, înșiruiți de-a lungul traseului de 2300 m, au urmărit cea de a doua etapă a turului ciclist al județului Brașov.

De-a lungul celor 20 de ture, cei 54 de concurenți rămași în cursă, încurajați frenetic, au reușit să obțină o medie orară mulțumitoare: 40,147 km. Victoria a revenit lui C. Ciocan (Voința Buc.) care a învins la ultimul sprint, detașîndu-se dintre cei 34 de alergători aflați în primul pluton. Ciocan a fost cronometrat cu 1h07:36. În ordine, pe următoarele locuri și în același timp cu învingătorul s-au clasat: I. Cernea (Olimpia), V. Pascali (Steaua), N. David (Mureșul), V. Fagioni (Italia), M. Petrov (Bulgaria), S. Suditu (Olimpia) etc. Un accident stupid, cu aproape 500 m înainte de finalul cursei, din fericire fără urmări, l-a oprit pe campionul nostru Vasile Teodor, singurul reprezentant al ciclismului românesc la J.O. de la München — să-și valorifice pe ultima parte a traseului calitățile de sprinter. V. Teodor care a căzut, a reluat cursa, dar a sosit la 2 min 32 sec. după C. Ciocan. V. Teodor a avut însă satisfacția de a fi fost sărbătorit de întreaga caravană pentru cei 25 de ani pe care tocmai i-a împlinit în orașul Victoria. După două etape, în clasamentul general conduce C. Ciocan cu 4h18:42 urmat de I. Cernea (Olimpia) 4h19:12, M. Petrov (Bulgaria), M. Bădilă (CIBO), P. Drăgan (Voința), T. Drăgan (Dinamo), I. Cosma (Dinamo), V. Rățoi (Voința), Fr. Gera (Olimpia) și S. Brezeanu (Voința) — toți același timp. V. Teodor ocupă locul 11 cu 4h20:25.

Carol GRUIA-coresp. jud.

RUGBY

AZI, LA BRAȘOV, START ÎN CAMPIONAT

Etapa inaugurală a celui de-al 56-lea campionat național de rugby debutează chiar astăzi, la **Brașov** (Săcele) unde se vor întîlni noua promovată, Precizia, cu redutabilul team al dinamoviștilor bucureșteni. Rămîne de văzut dacă elanul și ambiția gazdelor de a păși cu dreptul în divizia A vor fi suficiente pentru a compensa handicapul lor de experiență vizavi de adversarul bucureștean.

Celelalte șase partide se vor disputa duminică. Patru în țară și două la București. Iată-le: **Suceava**, Constructorul — Gloria București; **Petroșani**, Știința — Universitatea Timișoara (un adevărat derby, care de la început deschide focul luptei pentru titlu); **Bîrlad**, Rulmentul — C.S.M. Sibiu; **Constanța**, Farul — Grivița roșie (gazdele vor căuta să se impună în fața tinerei echipe bucureștene, în plină transformare). În Capitală amatorii de rugby vor asista la un cuplaj care va avea loc pe terenul Ghencea, începînd de la ora 9, după următorul program: Steaua — Politehnica Iași și Vulcan — Sportul Studențesc.

★

Ar fi de dorit ca în acest an, pe care l-am vrea de cotitură pentru rugbyul nostru, actorii primei noastre scene să evolueze la un nivel constant ridicat, să ofere spectacole de o calitate superioară, să confirme valoarea și tradiția școlii românești de rugby, printr-un joc modern, inteligent, cursiv, atractiv, să realizeze acel rugby în mișcare, percutant și eficace, dar păstrat permanent în limitele spiritului jocului, al fair-play-ului, al disciplinei exemplare în teren, al respectului față de parteneri și spectatori.

Sînt năzuinți mai vechi care și-au amînat mereu scadența. Să sperăm că ele vor fi onorate, în fine, în acest campionat.

D. CALLIMACHI

CITIȚI REVISTA ILUSTRATĂ

SPORT

Număr special, în 32 de pagini, dedicat sportivilor români participanți la cea de a 20-a ediție a Jocurilor Olimpice de la München.

Sînt inserate reportaje cu sportivii care vor reprezenta culorile României pe arenele müncheneze.

Printre acești olimpici, cititorii noștri îi vor reîntîlni pe **Lia Manoliu, Argentina Menis, Carol Corbu, Olga Szabo, Calistrat Cuțov, Gabriel Pometcu, Ivan Patzaichin, Aurel Vernescu, Gheorghe Berceanu, Elena Ceampelea, Gheorghe Gruia, Cristian Gațu, Gabriel Udișteanu, Dan Iuga, Anca Groza.**

● Atletismul feminin la ora J.O.

● „Rendez-vous" olimpic la München — prezentarea principalilor favoriți la medalii.

● Magazin sportiv olimpic.

Găsiți acest număr special la toate chioșcurile difuzării presei din Capitală și provincie.

atletism

AZI ȘI MÎINE LA POIANA BRAȘOV JUNIORII ROMÂNI ÎNTÎLNESC REPREZENTATIVELE UNGARIEI

PREDEAL, 18 (prin telefon, de la trimisul nostru).

Perindarea norilor nu le dă liniște tinerilor noștri atleți aflați la Predeal, la cabana Schiorilor (locul lor tradițional de vacanță) ultimele ore dinaintea confruntării cu puternicele reprezentative de juniori (băieți și fete) ale Ungariei, unele dintre cele mai redutabile de pe continent. Incertitudinea atmosferică îi deranjează cu atît mai mult cu cît pînă azi soarele a fost suveran peste crestele munților, unii dintre reprezentanții noștri încumetîndu-se să lege condițiile atmosferice favorabile de posibilitatea stabilirii unor noi recorduri naționale de juniori în compania puternicilor adversari din țara vecină și prietenă. Este cazul lui *Gheorghiu* (triplusalt), *Ghipu* (1 500 m), *Iordan* (greutate), *Megelea* (suliță), *Karodi* (400 mg), și ștafetele feminine de 4 × 100 m și 4 × 400 m.

Echipele reprezentative ale Ungariei au sosit azi, înainte de amiază, la Poiana Brașov unde începînd de la orele 16, mîine (n.r. azi) și duminică se va desfășura întîlnirea. Dintre concurenții de valoare pe care echipa Ungariei a deplasat-o în vederea acestei partide amintim pe: *Lepold* (10,4 la 100 m), *Lukacsi* (77 m la suliță), *Ziegner Anika* (6,30 m la lungime), *Samoel Edith* și *Andrea Matay* (1,78 m și 1,77 m la înălțime), *Könye Irma* (54,8 la 400 m) și *Zsabo Ildiko* (11,8 la 100 m).

ROXANA VULESCU

Din echipele de juniori ale României nu vor lipsi cei patru reprezentanți ai „Cercului 5 olimpic": *Roxana Vulescu, Eva Zörgö, Gheorghe Ghipu* și *Radu Gavrilaș* pentru care această întîlnire internațională reprezintă ultima confruntare dinaintea J.O. de la München unde vor participa ca tinere speranțe ale atletismului românesc.

Prin prisma rezultatelor anterioare, se sconteazâ întreceri foarte echilibrate (și spectaculoase) la suliță băieți, înălțime fete, semifond băieți și probele de ștafetă. Evident — dacă timpul va fi prielnic — și alte probe vor intra, probabil, nescontat, printre cele care vor trezi în mod deosebit interesul spectatorilor aflați la acest sfîrșit de săptămînă în frumoasa stațiune montană.

Dimineața a plouat la Poiana Brașov, apoi norii au coborît la Predeal. Să sperăm că ei vor continua să se ducă — spre reușita concursului pe care îl așteptăm — în jos pe Valea Prahovei.

Paul SLĂVESCU

baschet

(Urmare din pag 1)

presionat prin modul în care s-a luptat sub panouri, dar a fost vădit stînjenită de apărarea presing aplicată de bucureșteni, aceștia învingînd cu 100—78. Baschetbaliștii iugoslavi, bulgari și greci au ajuns în Capitală vineri și s-au îndreptat imediat spre Ploiești unde, în seara aceleiași zile, au efectuat antrenamente de acomodare cu sala Victoria.

PALMARESUL BALCANIADEI

EDIȚIA I, 1963 (LOM, BULGARIA): 1. Bulgaria, 2. Iugoslavia, 3. Grecia, 4. România, 5. Turcia.

A X-a EDIȚIE A BALCANIADEI

EDIȚIA A II-A, 1964 (ATENA): 1. **România**, 2. Bulgaria, 3. Grecia, 4. Iugoslavia.

EDIȚIA A III-A, 1965 (KRALEVO, IUGOSLAVIA): 1. **România**, 2. Iugoslavia, 3. Bulgaria, 4. Grecia, 5. Turcia.

EDIȚIA A IV-A, 1966 (IZMIR): 1. Iugoslavia, 2. Turcia, 3. **România**, 4. Bulgaria.

EDIȚIA A V-A, 1967 (HUNEDOARA): 1. Iugoslavia, 2. Grecia, 3. Turcia, 4. Bulgaria, 5. **România**.

EDIȚIA A VI-A, 1968 (VIDIN): 1. Bulgaria, 2. Turcia, 3. **România**

EDIȚIA A VII-A, 1969 (ATENA): 1. Grecia, 2. Turcia, 3. Bulgaria, 4. Iugoslavia, 5 **România**.

EDIȚIA A VIII-A, 1970 (RJEKA): 1. Iugoslavia, 2. Grecia, 3. Turcia, 4. Bulgaria, 5. **România**.

EDIȚIA A IX-A, 1971 (IZMIR): 1. Iugoslavia, 2. Turcia, 3. **România**, 4. Grecia, 5. Bulgaria.

MECI AMICAL LA CLUJ

CLUJ, 18 (prin telefon). Selecționata universitară a Clujului a întrecut St. Joseph's College Pennsylvania (S.U.A.) la capătul unei partide interesante. Scor final 68—62 (34—31). Gazdele au dominat mai mult, finalizînd spectaculos prin **Oczelak (25) și** Demian (13) atacurile poziționale bine conduse de Rühring (16). De la oaspeți — care în final au realizat un presing pe tot terenul — s-au remarcat Gallager (13), Siemionkowski (12). Au condus bine clujenii Took și Martin

Mircea RADU — coresp.

volei

„CUPA PRIETENIA"

BOTOȘANI, 18 (prin telefon de la trimisul nostru).

Într-o atmosferă cu adevărat sărbătorească au început ieri întrecerile turneului internațional feminin de volei *„Cupa Prietenia"*, la care participă echipele reprezentative de tineret ale Bulgariei, Cehoslovaciei, R.P.D. Coreene, Cubei, R. D. Germane, Poloniei, Ungariei, U.R.S.S. și României (cu 2 echipe).

PROGRAMUL DE AZI:
ora 9:
— U.R.S.S.—România II
ora 17:
— Ungaria—Cuba
— Polonia—R.P.D. Coreeană
— Bulgaria—R. D. Germană

În deschiderea programului **s-au** întîlnit formațiile Cehoslovaciei **și** României II în cadrul **seriei** I.

Voleibalistele **noastre au dat o replică curajoasă echipei** cehoslovace, una dintre favoritele acestei competiții, dar lipsa de experiență și rezistența fizică inferioară le-au dus la o înfrîngere de altfel scontată. Voleibalistele cehoslovace au obținut victoria cu 3—1 (8, —8, 7, 5). A arbitrat bine cuplul Ce Yung-Ksan (R.P.D. Coreeană) — E. Hihilia (U.R.S.S.).

După-amiază a avut loc deschiderea festivă a competiției, căreia i-au urmat alte trei partide din prima zi. Reprezentativa Bulgariei a dispus cu 3—0 (7, 2, 7) de cea a Ungariei, iar formația U.R.S.S. a învins tot cu 3—0 (7, 1, 1) echipa Poloniei. În ultimul meci al serii, România I — R. D. Germană 0—3 (—6, —12, —13).

Em. PANTANEANU

★

La Halle s-au disputat primele partide din competiția masculină de volei dotată cu „Cupa Prietenia". În urma rezultatelor înregistrate în cele două serii, pentru turneul final (locurile 1—4) s-au calificat echipele U.R.S.S., Poloniei, R.D. Germane și României.

Iată rezultatele obținute de voleibaliștii noștri în seria a doua: 3—3 cu Ungaria, 3—1 cu R.P.D. Coreeană și Bulgaria, 1—3 cu R.D. Germană.

RÎNDURI DIN SCRISORILE DV...

● „Am citit în rubrica dv. sugestia dată unui cititor din Tîrnăveni de a cerceta colecția unui ziar „Sportul" la una din bibliotecile care-i sînt mai aproape. Țin să vă spun că, de pildă, în județul Mureș marea majoritate a bibliotecilor n-au nici un abonament la ziarul Sportul. Și cred că nu este bine" (F. SZÜCS, Tg. Mureș). **Considerăm că aveți dreptate. Nu este bine ca la actuala dezvoltare a educației fizice și sportului din țara noastră să fie ignorat un mijloc larg de propagandă sportivă. Sperăm însă să se schimbe ceva în această direcție.**

● Propunem antrenorului Angelo Niculescu — pentru completa sa edificare, cît și pentru ineditul ei — o întîlnire de fotbal între jucătorii din București apți să îmbrace tricoul naționalei, și cei din provincie. Provincia, de pildă, **să fie reprezentată de Adamache, (Ștefan), N. Ionescu, Pexa, Solomon, (Deselnicu), Niculescu, Anca Pescaru, Țarălungă, Domide (Kun II), Dobrin (Mureșan), Marcu...** De ce finala Cupei României se joacă numai în București? Dacă ambele echipe sînt din Capitală sau ambele din provincie, atunci da. Altfel însă, nu. Rapid a fost avantajată în acest an față de Jiul" (GH. și D. LICĂ Str. Mimozelor nr. 13, Botoșani). **Ideia nu este rea, formația este bună, rămîne de văzut însă cum apreciază antrenorul naționalei propunerea dv. În ceea ce privește locul de disputare al Cupei României la fotbal, credem că propunerea dv. este demnă de luat în seamă de către forul de specialitate, F.R.F.**

● „În anul III al Liceului Avram Iancu din Aiud există un elev — Virgil Maier — cu aptitudini deosebite de crainic sportiv (iertați-ne curajul, dar este tot atît de bun ca și Cristian Țopescu), cu o memorie remarcabilă în ceea ce privește viața fotbalistică internațională, cu mare talent în scris. Fiind foarte timid, nu vreți să-l ajutați?" (UN GRUP DE COLEGI). **Luînd de bun ceea ce ne-ați scris l-am popularizat (sperăm pe merit). Rămîne să fie... luat în obiectiv pentru eventuale concursuri de întrebări și răspunsuri sportive, pentru ascultarea lui ca crainic sportiv. (ceea ce depinde, însă de Radioteleviziune, nu de noi...) În ceea ce ne privește, așteptăm să ne trimită ceva scris.**

● „Închin aceste versuri celor doi remarcabili tenismeni români Năstase și Țiriac, scrise după victoria asupra Australiei. Vă rog să le publicați" (Prof. TRAIAN FEIER, Șc. generală Ideciu de Jos, jud. Mureș). **Mulțumiri în numele lor, dar versurile, în afara bunelor intenții, nu au nimic care să le facă publicabile.**

● „Aflați la odihnă în Sinaia ne-am dus să vedem meciul amical de fotbal dintre Carpați Sinaia și Metalul Mija. Am asistat la un incident — o lovire, fault — după care jucătorii din Sinaia și-au lovit adversarii, i-au alergat, i-au înjurat Jocul a fost întrerupt circa 20 de minute. Rușinos". (UN GRUP, CARE REGRETĂ CĂ S-A DUS LA ACEST MECI). **Acestea sînt, oare, pregătirile echipei Carpați Sinaia pentru începerea campionatului?**

● „Există vreo țară în care rugbyul este mai iubit decît fotbalul?" (IONICĂ TUDOR, com. Stîlpeni, jud. Argeș). **În Africa de Sud, întreaga Australie și în Noua Zeelandă, rugbyul se bucură de o popularitate uriașă în timp ce fotbalul este mai puțin cunoscut.**

Modesto FERRARINI

VIRF DE SEZON PE BAZELE HIPICE

călărie

N. LUPANCU, PRINTRE FRUNTAȘI LA CAMPIONATELE WESTFALICE

La Würselen (R.F. a Germaniei) s-au desfășurat campionatele westfalice la călărie. La probele de obstacole a luat parte și sportivul român Nicolae Lupancu cu calul Weisse Damme. Într-o probă de 1,50 m, la care au luat startul 200 de concurenți, N. Lupancu a ocupat locul 6, iar în proba de calificare pentru finală (1,60 m, 97 de concurenți) el a terminat parcursul cu 0 p penalizare, alături de alți 30 de călăreți, și s-a calificat astfel pentru finală. Primul baraj a adus călărețului român un rezultat bun: 4 p penalizare (o bară doborîtă). De altfel, doar doi concurenți au terminat acest parcurs fără greșeală. Este vorba de vest-germanii **Willy Bermilkow și F. Gogel**. Aceștia s-au disputat primul loc într-un alt baraj, în care Bermilkow a ieșit învingător cu 8 p. penalizare față de cele 16 p penalizare înregistrate de Gogel. Prin urmare, reprezentantul nostru N. Lupancu s-a clasat, ex-aequo cu alți concurenți, pe locul al treilea. Sîmbătă și duminică călărețul român ia parte la un alt concurs internațional, în Belgia.

„CUPA LITORALULUI"

Zilele trecute, la Mangalia, a luat sfîrșit tradiționala competiție republicană de obstacole „Cupa litoralului". La startul celor cinci probe ale concursului au fost prezenți călăreții de la C.S.M. Sibiu, Centrul de călărie „Filmul" București, Rovine Craiova, Recolta Mangalia și Timiș Izvin.

Prima probă (categoria semiușoară — 1,10 m) a fost cîștigată, de juniorul sibian Marius Burtea cu calul Sena, după un baraj la care au luat parte 8 concurenți, cu 0 p penalizare (33,5 secunde). El a fost urmat de N. Clipici (Recolta Mangalia) cu Rock, cu 0 p (33,9) și de E. Boiangiu (Filmul București) cu Merzuh — 0 p (34,8). Proba a doua (categoria ușoară — 1,20 m) a revenit lui N. Clipici cu Strident, tot după baraj, cu 0 p (31,2), urmat de Al. Bozan (C.S.M. Sibiu cu Strop — 0 p (31,4) și Gh. Teoharj (Recolta Mangalia) cu Satrap — 0 p (32,2).

În proba nr. 3 (categoria semiușoară, la cronometru), a cîștigat **Harald Müller** (C.S.M. Sibiu) cu Călin 0 p (1:03,9). Pe locurile următoare s-au situat D. Tufănoiu (Timiș Izvin) cu Bombonel 0 p (1:07,5) și I. Ciobanu (Timiș Izvin) cu Haiduc 0 p (1:18,0).

Tot la cronometru s-a desfășurat și proba a patra de categorie ușoară, cîștigată de **Gh. Teohari** cu Satrap, urmat fiind de M. Aluneanu („Filmul" Buc.) cu Haydn și H. Müller cu Baiazid — toți cu 0 p, dar departajați de timp.

Ultima probă a acestei competiții a fost cea pe echipe, desfășurată în două manșe. Clasament: 1. C.S.M. Sibiu (**H. Müller, C. Chiuaru, M. Burtea, Al. Bozan**) 12 p penalizare. 2. Recolta Mangalia (D. Clipici, V. Onofrei, N. Clipici, Gh. Teohari) 14 p, 3. „Filmul" București (E. Boiangiu, Gabriela Ionescu, Ioana David, M. Aluneanu) 15 p, 4. Rovine Craiova, 5. Timiș Izvin. După cinci probe clasamentul este următorul: 1. C.S.M. SIBIU 252 p, 2. Recolta Mangalia 229 p, 3. „Filmul" București 210 p, 4. Rovine Craiova 168 p, 5. Timiș Izvin 129 p.

ETAPA A DOUA A CAMPIONATELOR NAȚIONALE

Între 25 și 31 august pe baza hipică din Calea Plevnei este programată etapa a doua a campionatelor naționale de obstacole și dresaj. La întreceri, care cuprind toate categoriile de probe pentru săritori și dresori, vor fi prezenți călăreți de la 10 cluburi și asociații sportive: **Dinamo, Steaua, „Filmul" București**, Petrolul Ploiești, **C.S.M. Sibiu, Recolta Mangalia, Rovine Craiova, C.S.M. Iași, Mondial Lugoj și Timiș Izvin.**

Între favoriții probelor de obstacole amintim pe maeștrii sportului Dumitru Valea (Steaua) cu Viteaz, **Viorica și** Sonor, **Constantin Vlad** (Dinamo) cu Spirt și Sondor, **Aurelian Stoica** (Petrolul) cu Spumos și Pick-up, precum și pe **Al. Bozan (C.S.M. Sibiu) cu Baiazid și Strop, Cornel Ilin** (Steaua) cu Zefir, **H. Müller** (C.S.M. Sibiu) cu Ring și Barosan, **Gh. Moișeanu** (Dinamo) cu Valchir și Jack, **M. Aluneanu** („Filmul") cu Haydn și Arogant. E. Boiangiu (Filmul) cu Condor și Merzuh, **Gh. Teohari** (Recolta) cu Satrap, **Gr. Lupancu** (Rovine) cu Palermo. Întrecerea juniorilor de obstacole are ca favoriți, după părerea noastră, pe **Gh. Nicolae** (Petrolul) cu Aprod, **Dania Popescu** (Steaua) cu Vinovat și Graur, **C. Marinescu** (Rovine) cu Palermo, **R. Stroescu** (Steaua) cu Saghia și Hazlia, **M. Burtea** (C.S.M. Sibiu) cu Sena.

Fără îndoială, probele grele de dresaj vor **prilejui** veșnica și interesanta **dispută a steliștilor D. Velicu** (cu Peleș), **L. Molnar** (cu Argint și Suspin), **M. Mihalcea** (cu Domino). Pentru probele ușoare vor concura cu șanse **V. Posteinicu** (Recolta) cu Adonis, **V. Tudor** (Steaua) cu Brad, **H. Hisch** (C.S.M. Sibiu) cu Jucu și Artist, **E. Cotan** (Filmul) cu Baba Novac. La juniori se înscriu cu mari șanse **S. Bădulescu** (Petrolul) cu Rubin și **Norica Petric** (Mondial Lugoj) cu Diadema.

Rubrică redactată de
Aurelian BREBEANU

NOTĂ

EDUCATORI ÎN CONTRADICȚIE CU NORMELE ETICE

Finala pe țară a concursului republican de oină, dotat cu trofeul „Cupa Speranțelor", a prilejuit numeroase constatări îmbucurătoare, specialiștii prezenți pe stadionul 1 Mai din Slatina apreciind-o în unanimitate ca cea mai reușită ediție a competiției rezervată viitorilor performeri. Dar (păcat că există acest dar) toate ar fi fost bune și la locul lor dacă nu ar fi existat unele discuții neplăcute din cauza formei de legitimare a micilor jucători.

Să exemplificăm. Conform regulamentului, la competiție au putut participa oiniști pînă la 14 ani, care s-au legitimat cu buletinele de identitate, certificatul de naștere sau diverse legitimații sportive. O serie de conducători ai secțiilor școlărești, cărora din jenă nu le dăm numele, s-au încumetat, ca și în edițiile anterioare, să introducă în echipă elevi mai mari de vîrstă, unele cazuri dovedite sau într-un moment de sinceritate recunoscute de autorii lor, iar altele rămase neidentificate, în umbra unor documente false.

Făcînd un sondaj pentru stabilirea adevărului, printre elevii unor echipe, am constatat — cu regret — că o serie de jucători susțineau că sînt colegi de bancă, de clasă sau de școală, iar întrebați separat făceau afirmații contradictorii. Prin urmare, micii oiniști sînt puși — pentru a nu-și dezminți dascălii — în situația de a denatura adevărul. Oare pentru un succes mai mic sau mai mare merită a obliga un copil să mintă? Sîntem convinși că răspunsul este unanim în favoarea creșterii sănătoase, în spiritul eticii sportive, a viitorilor performeri. Iată de ce considerăm expresă stabilirea unui sistem de legitimare unic, la nivel republican, prin care să fie înlăturată orice încercare de încălcare a regulamentului competiției.

Traian IOANIȚESCU

fotbal

AVANCRONICILE CRONICARILOR

U. T. A. — F. C. ARGEŞ

Grea misiune pentru formaţia campioană, de a-şi măsura forţele, încă din startul întrecerii, cu echipa căreia i-a „suflat" titlul spre sfîrşitul precedentei ediţii. Grea misiune şi pentru că sorţii au programat acest derby al laureatelor în Aradul lui *Petescu, Domide* et comp. care de-o vară întreagă aşteaptă prilejul revanşei.

În lipsa unor elemente de comparaţie, proaspete, rezistente, vom evita să-l pronosticăm pe învingător; se prevede, doar, un joc disputat, de orgoliu, între aceste două echipe cu profil diferit: de-o parte — chibzuita, metodica U.T.A. (opera în timp a antrenorului N. Dumitrescu), de cealaltă parte — talentata, instinctiva formaţie piteşteană, atuu-rile lui *Dobrin*, jucătorul ei de excepţie. **(G. NICOLAESCU).**

Dobrin: *Permiteţi să vă duc puţin trena...?*

STEAUA — A. S. A. TG. MUREŞ

Echipa cu cel mai rodnic bilanţ al perioadei de transferări (*Steaua*, în rîndurile căreia au intrat *Dumitru, Iordache, Voinea, Dumitriu, Helvei*) poate fi considerată favorită a acestui meci, pe teren propriu, chiar dacă echipa pe care o întîlneşte este una din revelaţiile campionatului trecut. Dar, cum nu totdeauna o însumare de *nume mari* fac şi o *ECHIPĂ mare*, s-ar putea ca Steaua să nu evolueze chiar la nivelul calculelor, cum de altfel s-a întîmplat şi recent, în faţa Steagului roşu. Caz în care, ambiţioşii mureşeni — excelentă echipă de contraatac — nu s-ar da, desigur, în lături de la o prestaţie curajoasă şi incomodă pentru favoriţii hîrtiei **(Radu URZICEANU).**

SP. STUDENŢESC — S. C. BACĂU

Meci foarte echilibrat, deschis oricărui rezultat, dintr-o sumă de motive. Atu-urile echipei studenţilor bucureşteni se numesc *elan — angajament total* — (multă) *ambiţie*; cele ale formaţiei de pe malurile Bistriţei — *experienţă — un joc mai elaborat, cu automatisme bine reglate — şi dorinţa de a nu pierde startul în cursa noului campionat.*

Fără a mă hazarda într-un pronostic, înclin să cred că acest meci va fi decis de duelul înaintărilor. Care va fi înaintarea mai percutantă? Cele mai autorizate răspunsuri ni le vor da Ghiţă şi Suciu. **(Marius POPESCU).**

C. S. M. REŞIŢA — STEAGUL ROŞU

Ziua mult aşteptată a venit. Au trecut 22 de ani de la ultimul meci de Divizia A şi echipa din Reşiţa se pregăteşte, acum, să dea piept cu noile sale partenere de întrecere. Moment festiv, desigur, frumos, dar sarcina elevilor lui *Reinhardt* nu va fi deloc uşoară. Steagul roşu este o echipă solidă, echilibrată, iar *Adamache*, portarul cu cea mai constantă comportare în campionatul nostru, poate prinde o zi cum a făcut-o de atîtea ori. De partea cealaltă, vigoarea, dîrzenia şi dorinţa noii promovate de a păşi cu dreptul în întrecere. Toate fac ca jocul de la Reşiţa să ne apară ca deosebit de echilibrat. **(Constantin ALEXE).**

FARUL — C. F. R. CLUJ

„Nocturna" de la Constanţa pare un meci liniştit ca marea ara. Partida prezintă, totuşi, elementele sale de interes. Ce surprize va oferi Haşoti la debutul său de antrenor prim? Vor juca clujenii în amintirea excelentului lor retur, cînd au reuşit „minunea salvării" sau vor pleca, din nou, modest din start, ca în campionatele trecute? Dincolo de aceste aspecte generale, întrevin ambiţiile individuale ale unui Adam, Tufan, Gadja, Oprea, Penzeş, sau Caraman, oameni ce pot ridica jocul la nivel de spectacol condus de arbitrul anului, N. Petriceanu. În privinţa verdictului, credem că, mîine seară, la Constanţa va străluci un far şi la... lumina reflectoarelor. **(Mircea M. IONESCU).**

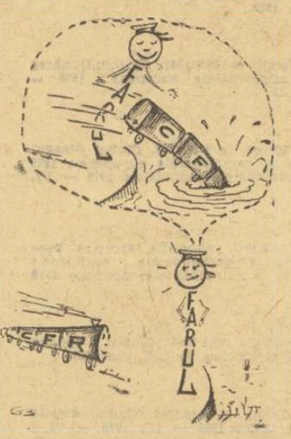

PROGRESUL BUCUREŞTI — N. A. R. ALGER 2-0 (0-0)

În cadrul turneului efectuat în ţara noastră, echipa algeriană N.A.R. Alger, care este pregătită de antrenorul român Tache Macri, a întîlnit pe stadionul din strada Dr. Staicovici divizionara B bucureşteană Progresul. La capătul unei partide frumoase, viu disputate, cu faze interesante la ambele porţi, victoria a revenit „bancarilor" cu scorul de 2—0, prin punctele realizate în repriza secundă de *Manea* şi *Dudu Georgescu.*

Aurel PAPADIE

I. MERLAN — NOU ANTRENOR LA Ş. N. OLTENIŢA

S. N. Oltenita, una dintre echipele fruntaşe ale Diviziei B, va fi condusă în acest sezon de către antrenorul Ion Merlan, care şi-a luat în primire postul zilele trecute. I. Merlan a mai activat la Oltenita, ca jucător şi antrenor, iar în ultima vreme a răspuns de pregătirile divizionarei C Unirea tricolor Bucureşti.

M. VOICU — coresp.

UNIV. CRAIOVA — RAPID

...Răducanu, uriaşul portar al giuleştenilor, să prindă o zi de mare inspiraţie, iar *Neagu* să se infiltreze, de cîteva ori, irezistibil, prin-tre masivii apărători craioveni şi să şuteze, cum numai el ştie, la poarta lui Oprea! dintr-o bucată, violent, precis. Iată condiţia sine qua non pentru ca Rapidul să poată realiza un rezultat bun pe stadionul Central. Altfel... Altfel bucureştenii n-au cîştigat niciodată la Craiova. Şi nu vedem cum ar putea să învingă mîine. **(Laurenţiu DUMITRESCU).**

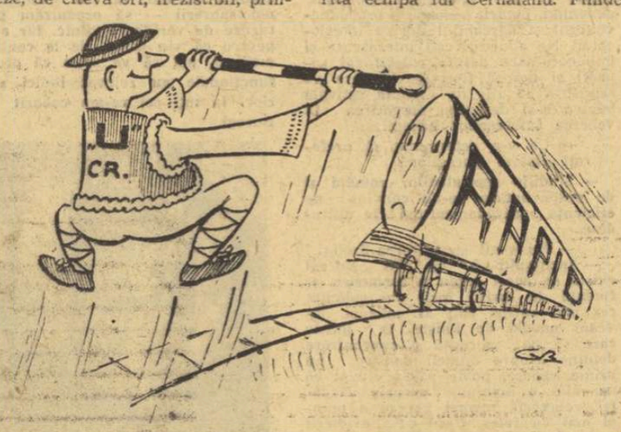

PETROLUL — DINAMO

Niciodată Dinamo nu s-a simţit în largul ei într-un meci cu Petrolul. Indiferent de forma sportivă şi valoarea intrinsecă a lotului, Petrolul reprezintă încă un nume în fotbalul nostru, atu-urile sale psihologice îşi trag rădăcini din tradiţii demne şi orice adversară a sa poate avea complexe, mai ales cînd joacă la Ploieşti. Ce ne-au arătat întîlnirile de verificare din avanscena campionatului? Că Dinamo rămîne o echipă cu un potenţial superior, dar nevalorificat integral; că Petrolul este „pusă pe fapte mari", mai ales acum cînd a obţinut transferul unui autentic om de gol: *Ion Constantin*. Pronostic ferm? Imposibil de dat. **(I. CUPEN).**

Harap... roib
Desene de G. BADEA şi AL. CLENCIU

„U" CLUJ — JIUL

La sfîrşitul campionatului trecut, între cele două echipe a fost o diferenţă de 10 puncte şi 9 locuri în clasament. Pornind de la o asemenea premisă şi adăugînd în calculul şanselor şi avantajul terenului, victoria studenţilor clujeni ar părea o simplă formalitate. Cum, însă, începutul unui nou an competiţional înseamnă angajarea în luptă a unor forţe proaspete şi a unor ambiţii noi, este de presupus ca decalajul teoretic de valoare să nu se mai confirme integral şi în practică. Aceasta ar echivala cu o replică mai viguroasă a Jiului, chiar pînă către limitele echilibrului. Ceea ce ar fi, indiscutabil, în interesul spectacolului sportiv **(Mihai IONESCU).**

MISIUNILE CAMPIONATULUI Nr. 55

(Urmare din pag. 1)

în condiţii de maximă urgenţă (vă amintim că primul joc al echipei naţionale are loc la numai două etape după start); ca să nu mai vorbim că va urma intrarea în preliminariile mondiale.

2. Aceeaşi misiune o are campionatul şi pentru grupul de echipe înscrise în competiţiile internaţionale. Căci, unde s-ar putea face un mai bun rodaj decît în meciuri grele, pretenţioase, deci foarte aproape de condiţiile pe care **F.C. Argeş, Rapid, U.T.A., „U" Cluj** şi **A.S.A. Tg. Mureş** le vor întîlni foarte repede şi ele.

3. Ediţia nr. 55 poate aduce la coeficienţi înalţi de performanţă echipe noi pentru asemenea zone; ne gîndim, în primul rînd, la **A.S.A. Tg. Mureş.** Totodată se pune condiţia confirmării isprăvilor din trecutul apropiat pentru **F.C. Argeş U.T.A., „U" Cluj, Steagul roşu, S.C. Bacău** ca şi aceea a reîntîlnirii cu victorii de prestigiu dintr-un trecut nu prea îndepărtat apare pentru **Dinamo, Steaua** şi **Rapid** (dacă facem abstracţie de performanţa din cupă). Obligaţia de a arunca forţe suplimentare, luate tot din rezervorul propriu, în cîmpul bătăliei sportive revine formaţiilor **„U" Craiova, Farul, Jiul, C.F.R. Cluj** şi **Petrolul.** Inimi mari şi curajoase, ambiţii nemăsurate, sînt necesare noilor promovate, **Sportul studenţesc** şi **C.S.M. Reşiţa**, care readuc pe tabelul celui mai înalt campionat nume de tradiţie şi stimate în fotbalul românesc.

Dezideratele nu se vor vedea, însă, niciodată împlinite dacă spiritul care va guverna ediţia nr. 55 a Diviziei A nu va fi acela al deplinei sportivităţi, al unei reciproce preţuiri între toţi componenţii campionatului (jucători, antrenori, arbitri, federaţie), al evoluării atitudinii spectatorilor noştri pe calea atingerii deplinei obiectivităţi şi competenţe, calităţi pe care le constatăm pe tot mai multe stadioane ale primei divizii. Numai în aceste condiţii, toată forţa creatoare a campionatului va fi canalizată spre ridicarea fotbalului românesc.

„NODURILE GORDIENE" ALE ETAPEI INAUGURALE

Încercînd să reducem argumentaţia tactică a celor opt meciuri de mîine la elementele care ni se par esenţiale am ajuns la cele ce urmează:

C.S.M. Reşiţa — Steagul roşu Braşov: rezultatul depinde de gradul în care linia de fundaşi reşiţeni cunoaşte „vicleniile" Pescaru — Gyorfi şi, dincolo, de măsura în care s-a ajuns la o sincronizare de mişcări între jucători ce apar pentru prima oară împreună în meci de Divizia A. (Neagu cu Beldeanu, şi ei doi faţă de ceilalţi nouă).

Steaua — A.S. Armata Tg Mureş: bucureştenii — unitate de acţiune şi nu tirade izolate, ca şi anticiparea itinerariilor, doar aparent rătăcitoare ale lui Varadi. Făzekaş şi Mureşan; oaspeţii — închiderea căilor de acces pe centru, unde Dumitru este un obişnuit.

„U" Craiova — Rapid: cît va rezista noua formulă de fundaşi centrali din **Giuleşti** în faţa dezlănţuitului cuplu **Oblemenco — Niţă** (sau, mai ştii), **Oblemenco — Bondrea).?**

U.T.A. — F.C. Argeş: tabela de marcaj va oscila între inspiraţia defensivei campionilor, faţă de atacurile poziţionale arădene şi instantaneitatea contraatacurilor declanşate de **Dobrin.**

Farul — C.F.R. Cluj: egalul marilor echilibriştii pe sîrma retrogradării îl descifrăm în gradul lor de răbdare de a „tese" pînza paselor la mijlocul terenului.

Petrolul — Dinamo sau lupta celei mai tinere perechi de fundaşi centrali a diviziei. **(G. Sandu — Dobrău)** în faţa „revoltatului" **Ion Constantin.**

Sportul studenţesc — S.C. Bacău sau întrebarea: cine va fi mai optimistă? Perechea **Sandu Mircea — O. Ionescu** sau **Rugiubei — Dembrovschi?**

„U" Cluj — Jiul: cheia meciului se numeşte **Munteanu.** Întîia oară vîrf de atac I; cu un partener nou pentru el (şi pentru întreaga echipă) — **Soo.**

AZI, ÎN CAPITALĂ SELECŢIONATA GHANEI — ABATORUL

În continuarea turneului în ţara noastră, selecţionata Ghanei susţine azi un meci în compania echipei bucureştene Abatorul. Partida se va desfăşura pe terenul Flacăra roşie, cu începere de la ora 17.

MIINE, PE MICUL ECRAN

ORA 15,20 — Cu handbaliştii români înainte de plecarea la turneul olimpic. Invitaţi în studio: jucătorii *Cristian Gaţu, Gheorghe Gruia, Cornel Penu*, antrenorii *Nicolae Nedef* şi *Oprea Vlase.*

ORA 16,55 — *Fotbal* (campionatul naţional — divizia A). Transmisiune directă. În pauză: Cu 6 zile înaintea deschiderii Jocurilor Olimpice — ultimele noutăţi de la München.

ORA 22,40 — Emisiunea „Duminica sportivă".

ECHIPELE FAŢĂ-N FAŢĂ

U.T.A. — F. C. ARGEŞ

U.T.A.: Vidac — Birău, Lereter, Pojoni, Popovici — Domide, Petescu — Axente, Kun II, Broşovschi, Sima.

F.C. ARGEŞ: Stan — Pigulea, Olteanu, Vlad, Ivan II — Prepurgel, Marian Popescu (Mustaţea) — Radu, Troi, Dobrin, Roşu (Jercan).

UNIV. CRAIOVA — RAPID

UNIV. CRAIOVA: Oprea (Gunesch) — Niculescu, Deselnicu, Sameş, Velea — Ivan, Kiss — Niţă, Tarălungă, Oblemenco, Marcu.

RAPID: Răducanu — Pop, Boc, Muşat, Codrea — Năom, Angelescu — Năsturescu (Petreanu), Marin Stelian, Neagu, Dumitriu III.

FARUL — C.F.R. CLUJ

FARUL: Ştefănescu (Popa) — Stoica, Mareş, Antonescu, Nistor (Ghirca) — Tănase, Oprea — Ologu Caraman, Tufan, Turcu.

C.F.R. CLUJ: Gadgea — Lupu, Szöke (Dragomir), Penzeş, Roman — M. Bretan, Cojocaru — Bucur, Moga, Adam, Petrescu.

PETROLUL — DINAMO

PETROLUL: M. Ionescu — N. Ionescu, Mierlut, Ciupitu, Gruber — Dincuţă, Decu — Grozea, C. Ionescu, Ion Constantin, Oprişan.

DINAMO: Constantinescu — Cheran, Dobrău, G. Sandu, Deleanu — Dinu, Nunweiller — Lucescu, Sălceanu, Dumitrache, Fl. Dumitrescu.

C.S.M. REŞIŢA — ST. ROŞU BV.

C.S.M. REŞIŢA: Gorneă (Filip) — Gaşpar, Georgevici, Kiss, Kafka — Grozăvescu, Beldeanu — Atodiresei, Neagu (Varga), Szilaghi, Florea.

STEAGUL ROŞU: Adamache — Ivăncescu, Jenei (Alecu), Olteanu, Anghelini (Hîrlab) — Cadar, Balint — Zotinca (Şerbănoiu), Ghergheli, Pescaru, Gyorfi.

„U" CLUJ — JIUL PETROŞANI

„U" CLUJ: Ştefan — Cretu, Pexa, Solomon, Cîmpeanu — Anca, Mureşan (F. Lazăr) — Uifăleanu, Munteanu, Soo, Lică.

JIUL: Ion Gabriel (Marincan) — Georgescu, Dodu, Stocker, Naidin — Cotormani, Stan Gabriel — Urmeş, Stoian, Mulţescu, Szabados.

STEAUA — A.S.A. TG. MUREŞ

STEAUA: Iordache — Sătmăreanu, Cîugarin, Hălmăgeanu, (Negrea) Cristache — Dumitriu IV (Vigu), Dumitru — Pantea, Voinea Iordănescu, Tătaru (Năstase).

A.S.A. Tg. MUREŞ: Nagel — Szölösy, Toth, Ispir (Uncheaş), Czako — Varadi, Bölöni — Fazekaş, Nagy, Hajnal, Mureşan.

SP. STUDENŢESC — S.C. BACĂU

SP. STUDENŢESC BUC.: Suciu (Ion Vasile) — Jurcă, Mătăoanu, D. Nicolae, Cojocaru — Tănăsescu, Jamaischi (Culda) — Leşeanu, Frăţilă (O Ionescu), M. Sandu, Kraus.

SPORT CLUB BACĂU: Ghiţă — Micc, Calargiu, Velicu, Margasoiu — Vătafu, Duţan (Hriţcu) — Pană, Dembrovschi, Rugiubei, Florea (Bălută).

LOTO — PRONOSPORT

CIŞTIGĂTORII EXCURSIILOR LA BUDAPESTA ATRIBUITE LA TRAGEREA EXCEPŢIONALĂ LOTO DIN 8 AUGUST 1972

Categoria 4 (20 premii a 12.000 lei fiecare din care o excursie a două locuri la Budapesta cu petrecerea Revelionului plus diferenţa în numerar): 1. Piţu Aurel — Bacău; 2. Ţipanud Ilona şi 3. Oprea Ioan din Oradea; 4. Fechete Dumitru — com. Oşorhei jud. Bihor; 5. Kovacs Adolf — com. Teaca jud. Bistriţa Năsăud; 6. Klein Martin — Braşov; 7. Corsatan Cornel — Făgăraş; 8. Chintoiu Simion — R. Sărat; 9. Tofan Maria — Cluj; 10. Udrescu Ilie — Craiova; 11. Morosanu Sevastiţa — Craiova; 12. Patrichi Titi — com. Mastacani jud. Galaţi; 13. Guriţă Nicolaie — Turnu Severin; 14. Szasz Lajos — Reghin jud. Mureş; 15. Rosza Victor — Satu Mare; 16. Cebzan Irina — Timişoara; 17. Coman Gheorghe; 18. Neagu Jenica; 19. Dumitru Gogu şi 20. Voinescu Romulus toţi din Bucureşti.

Categoria 5 (49 premii a 7548 lei fiecare din care o excursie de 1 loc la Budapesta cu petrecerea Revelionului plus diferenţa în numerar): 1. Crăciun Marius — Moreni; 2. Crof Ioan — com. Nădlac jud. Arad; 3. Ivănescu Matei — Costeşti jud. Argeş; 4. Burghelea Jenică — Bacău; 5. Dobrovici Mihaiţ — Comăneşti jud. Bacău; 6. Ardelean Ion — Oradea; 7. Demeter Iosif — com. Teaca jud. Bistriţa Năsăud; 8. Ghera Iancu — Oraşul Victoria jud. Braşov; 9. Arcaş Ioan; 10. Slavits Lajos din Cluj (continuare în numărul de marţi).

LOTO

NUMERELE EXTRASE LA TRAGEREA DIN 18 AUGUST 1972.

FOND GENERAL DE PREMII: 1.036.577 lei din care 104.693 lei report

EXTRAGEREA I: 14 — 72 — 46 — 87 — 19 — 57 — 20 — 61 — 18
EXTRAGEREA A II-A: 49 — 23 — 73 — 76 — 60 — 22 — 55

Plata premiilor va începe în Capitală de la 26 august pînă la 2 octombrie; în ţară de la 29 august pînă la 2 octombrie 1972 inclusiv.

Rubrică redactată de LOTO-PRONOSPORT

Meciul de şah pentru titlul mondial

REMIZĂ ŞI ÎN PARTIDA A 15-a

În situaţia de a fi condus la 3 puncte diferenţă, campionului mondial nu-i mai rămîne nimic altceva de făcut decît să joace cu orice preţ la cîştig, pentru a reduce scorul cît mai este încă vreme. Fiecare remiză, mai ales cu piesele albe, îl apropie pe Fischer cu o jumătate de punct de cele 12½ care-i sînt necesare pentru a cuceri titlul.

În aceste condiţii, nu este de mirare că a 15-a partidă a meciului a fost furtunoasă. Spasski a deschis din nou cu 1. e2-e4, la care Fischer a răspuns cu Apărarea siciliană, dar de data aceasta nu a mai intrat în varianta care l-a dus la înfrîngere în partida a 11-a. Şi aceea pe care a ales-o a fost la fel de complicată. Şalangerul a sacrificat 2 pioni pentru a smulge iniţiativa din mîinile albului şi a reuşit să obţină un atac puternic pe flancul damei. După o serie de lovituri tactice extrem de spectaculoase, în care Fischer a renunţat chiar la înşelătorul cîştig al unei figuri (care ar fi dus, probabil, la remiză) partida s-a întrerupt într-o poziţie în care, cei doi pioni în minus sînt compensaţi de puternicul atac de mat pe care l-a obţinut.

APĂRAREA SICILIANĂ

Alb: Boris SPASSKI
Negru: Robert FISCHER

Reykjavik, 17 şi 18 august.

1.e4 c5 2.Cf3 d6 3.d4 c:d4 4.C:d4 Cf6 5.Cc3 a6 6.Ng5 e6 7.f4 Nc7 (7...Db6 ar fi dus la varianta jucată în partidele a 7-a şi a 11-a) **8.Df3 Dc7 9.O—O—O Cbd7 10.Nd3** (În această poziţie, cea mai obişnuită continuare a atacului este 10.g4. Fischer a jucat însă de multe ori împotriva acestei mutări şi de aceea Spasski preferă o altă linie de joc, mai puţin uzitată) **10...b5 11.The1** (Un alt sistem este 11.N:f6 C:f6 12.e5, dar complicaţiile care rezultă par să nu ducă decît la remiză. Dacă 12.The1 Nb7, cum s-a jucat într-o partidă Walter-Fischer, Zürich 1959, se ajunge la o poziţie asemănătoare celei survenite în partidă) **11...Nb7** (După 11...b4 este de considerat sacrificiul de figură 12.Cd5, alte cărui ultime consecinţe n-au fost încă analizate) **12.Dg3** (Mai frecvent se joacă aci 12.Dh3) **12...O—O—O 13.N:f6 C:f6 14.D:g7 Tdf8!** (La această mutare Fischer s-a gîndit 20 de minute. Ea este numai aparent pasivă — în realitate şi albul este obligat să piardă un tempo pentru retragerea damei) **15.Dg3 b4 16.Ca4 Thg8 17.Df2 Cd7 18.Rb1 Rb8 19.c3** (O decizie importantă prin care albul asigură o cale de retragere calului său prost plasat la a4) **19...Ce5 20.Nc2 b:c3 21.C:c3 Nf6** (Mutare cu mutare presiunea negrului se accentuează) **22.g3 h5 23.e5 d:e5 24.f:e5 Nh8!** (Luarea pionului nu era posibilă deoarece după 24...N:e5 25.Cdb5 a:b5 26.C:b5 Da5 27.T:e5 D:b5 28.T:c5 albul îşi recîştigă figura cu avantaj) **25.Cf3 Td8!** (Din nou o mutare foarte bună. Din cauza necesităţii de a apăra pionul e5, albul este obligat să cedeze controlul asupra coloanei „d") **26.T:d8+ T:d8 27.Cg5** (Cu aceasta albul cîştigă un al doilea pion, dar nebunul din h8 „învie" şi atunci atacul negrului devine foarte periculos) **27...N:e5 28.D:f7 Td7 29.D:h5 N:c3!** (Deschide poziţia regelui alb) **30.b:c3 Db6+ 31.Rc1 Da5 32.Dh8+ Ra7 33.a4** (Altfel urmează Da3+) **33.Cd3+ 34.N:d3 T:d3 35.Rc2 Td5?** (În criză de timp, o mutare neprecisă. Mult mai tare era direct 35...Td8 şi dacă 36.Dh4 — singura mutare care apără calul şi pionul a4 — atunci 36...Nc6 cu atac de mat decisiv) **36.Te4 Td8** (Prea tîrziu — acum pionul a4 este apărat) **37.Dg7 Df5 38.Rb3 Dd5+ 39.Ra3 Dd2 40.Tb4 Dc1+** Poate că şi mai tare era intercalarea mutării Td7. În această poziţie partida s-a întrerupt.

Robert FISCHER

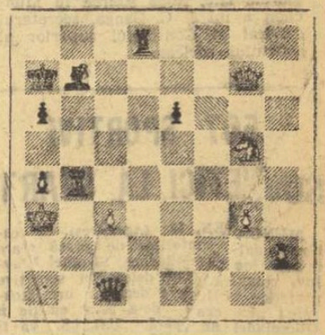

Boris SPASSKI

Poziţia de întrerupere

La reluarea partidei, vineri după-amiază, au fost executate numai trei mutări, şi constatîndu-se o situaţie de „şah etern" cei doi combatanţi au căzut de acord asupra remizei. În acest fel scorul a devenit 9—6 în favoarea lui Fischer.

Următoarea partidă, a 16-a, se va desfăşura duminică, Fischer avînd piesele albe.

Sergiu SAMARIAN

ILIE NĂSTASE IN „SFERTURILE" TURNEULUI DE LA TORONTO

MONTREAL, 18 (Agerpres). — Tenismanul român **Ilie Năstase** s-a calificat în sferturile de finală ale turneului internaţional de la Toronto. El l-a întîlnit în turul trei pe jucătorul indian **Anand Amritraj,** pe care l-a învins în două seturi cu 6—3, 6—1. În alte două partide disputate, italianul **Adriano Panatta** l-a întrecut cu 6—4, 6—2 pe americanul **Roscoe Tanner,** iar francezul **Patrick Proisy** a dispus cu 6—2, 6—1 de japonezul **Kamiwazumi.**

În turul doi al probei de dublu bărbaţi, cuplul **Ilie Năstase — Ion Ţiriac** a cîştigat cu 6—1, 6—4 partida susţinută cu perechea columbiană **Ivan Molina — Jiro Velasco.**

Rezultate din proba de simplu femei: **Virginia Wade** (Anglia) — **Nathalie Fuchs** (Franţa) 4—6, 7—5, 6—2; **Margaret Court** (Australia) — **Andree Martin** (Canada) 6—1, 6—2; **Evonne Goolagong** (Australia) — **Pat Pretorius** (R.S.A.) 6—3, 6—3.

ALTE TURNEE

MOSCOVA. — Turneul internaţional de tenis de la Moscova a programat primele partide din cadrul sferturilor de finală ale probelor de simplu.

La masculin, tenismanul sovietic Anatoli Volkov l-a învins cu 6—3, 4—6, 6—2 pe compatriotul său Vladimir Korotkov, iar Teimuraz Kakulia (U.R.S.S.) a dispus cu 6—1, 6—2 de polonezul Tadeusz Nowicki.

În concursul feminin s-au înregistrat următoarele rezultate: Anna Eremeeva (U.R.S.S.) — Evghenia Biriukova (U.R.S.S.) 6—4, 1—6, 6—2; Marina Krosina (U.R.S.S.) — Mila Holubova (Cehoslovacia) 6—4, 8—6.

FORT WORTH. — În primul tur al turneului internaţional (profesionişti) de la Fort Worth (Texas), jucătorul american Jeff Borowiak (în vîrstă de 22 de ani) a obţinut o surprinzătoare victorie cu 6—4, 4—6, 6—2 în faţa celebrului campion australian Rod Laver. În celelalte două partide disputate s-au înregistrat rezultate scontate: Ken Rosewall (Australia) — Cliff Drysdale (R.S.A.) 6—3, 6—2; John Newcombe (Australia) — Roy Barth (S.U.A.) 6—3, 6—1.

DENVER. — În cadrul turneului internaţional feminin, jucătoarea franceză Françoise Durr a învins-o cu 2—6, 6—3, 7—6 pe americana Pam Teeguarden. Alte rezultate: Julie Heldman (S.U.A.) — Laura Rossouw (R.S.A.) 6—4, 6—3; Lesley Hunt (Australia) — Kerry Melville (Australia) 1—6, 6—0, 6—3; Nancy Richey (S.U.A.) — Barbara Downs (S.U.A.) 6—1, 6—1; Wendy Overton (S.U.A.) — Christy Pikeon (S.U.A.) 6—4, 6—2; Jill Cooper (Anglia) — Brigitta Lindstrom (Suedia) 7—5, 6—3.

FOTBAL meridiane

La Brazzaville, în cadrul preliminariilor campionatului mondial de fotbal, selecţionata Republicii Democrate Congo a întîlnit reprezentativa Nigeriei. Partida s-a încheiat la egalitate: 1—1. Au marcat: Minga, respectiv Soumare.

★

În turneul internaţional de fotbal de la Belgrad echipa Real Madrid a terminat la egalitate: 2—2 (2—1) cu formaţia Sarajevo. Au marcat: Aquillar (min. 31), Pirri (min. 36), respectiv Rasevici (min. 41) şi Remon (autogol în minutul 85).

★

În etapa a 13-a a campionatului suedez de fotbal, echipa Landskrona (viitoarea adversară a formaţiei Rapid Bucureşti în „Cupa Cupelor") a terminat nedecis: 2—2 pe teren propriu cu A.I.K. Formaţia Norrköping (adversara echipei U. T. Arad în „Cupa U.E.F.A.") a învins pe teren propriu cu scorul de 3—0 pe Oester. Alte rezultate: Djurgaarden-Malmoe 1—0; Hammarby—Oergryte 2—2; Halmstad—Aatvidaberg 3—1; Gais—Oerebro 0—2.

Clasament: 1. A.I.K. — 19 puncte; 2. Norrköping — 18 puncte; 3. Aatvidaberg — 17 puncte. Echipa Landskrona ocupă locul 9 cu 12 puncte.

★

Etapa a 2-a a campionatului cehoslovac de fotbal s-a soldat cu următoarele rezultate: Slovan Bratislava — Sklo Union Teplice 1—1; Spartak Trnava — Dukla Praga 1—1; Zbrojovka Brno — V.S.S. Kosice 4—0; Z.V.L. Jilipa — Spartak Hradec Kralove 5—0; Lokomotiv Kosice — A. C. Nitra 2—1; Banik Ostrava — T. J. Trjinec 0—0; Sko da Plsen — Slavia Praga 1—1.

Pe primul loc în clasament se află echipa Tatran Preşov cu 6 puncte.

★

Campionatul englez de fotbal a programat alte trei partide, care s-au încheiat cu următoarele rezultate: Leicester — Chelsea 1—1; Manchester City — Everton 0—1; Tottenham — West Bromwich 1—0.

★

Rezultate înregistrate în etapa a 2-a a campionatului francez de fotbal: Metz — Bordeaux 1—1; Nantes — F.C. Paris 2—0; Rennes — Bastia 2—1; Marsilia — Lyon 5—2; Valenciennes — Nancy 0—1; Sochaux — Sedan 1—0; Ajaccio — Strasbourg 0—2; St. Etienne — Nimes 3—1; Reims — Nisa 2—3; Angers — Red Star 2-1.

În clasament conduc echipele Marsilia, Angers, Strasbourg şi Nisa — toate cu cîte 4 puncte.

ÎNTRECERILE HOCHEIŞTILOR

MOSCOVA 18 (Agerpres). — La Leningrad, în cadrul turneului internaţional de hochei pe gheaţă, organizat de ziarul „Sovietski Sport", s-au întîlnit formaţiile Dynamo Berlin şi Spartak Moscova. Hocheiştii sovietici au obţinut victoria cu scorul de 7—3 (4—3, 0—0, 3—0), prin punctele înscrise de Şandrin (3), Zimin (2), Gureev şi Poladev.

Într-un alt joc, disputat la Moscova, echipa Aripile Sovietelor a întrecut cu scorul de 7—4 (2—1, 3—1, 2—2) formaţia Tesla Pardubice.

A XX-a ediție a JOCURILOR OLIMPICE DE VARA

München · 26 august - 10 septembrie 1972

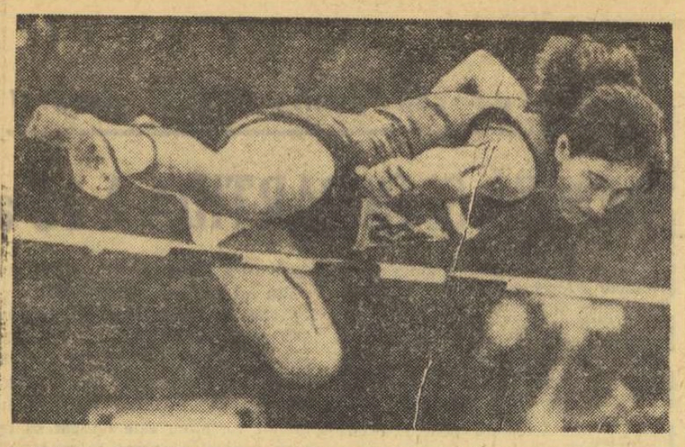

Campioana balcanică Iordanka Blagoeva (Bulgaria) este una din principalele favorite la săritura în înălțime.

PROTESTUL ȚĂRILOR AFRICANE PRIVIND PARTICIPAREA RHODESIEI

— INTERVENȚIA CANCELARULUI WILLY BRANDT —

MÜNCHEN, 18 (Agerpres). — În legătură cu situația creată de protestul țărilor africane față de participarea Rhodesiei la Jocurile Olimpice, cancelarul Willy Brandt a intervenit pe lîngă Comitetul de organizare, solicitîndu-l să ceară Comitetului internațional olimpic de a examina din nou condițiile participării sportivilor rhodesieni. Comentatorii consideră că soluționarea acestei spinoase chestiuni nu va putea fi făcută decît în următoarele zile, după sosirea la München a lui J. C. Ganga, secretarul general al Consiliului superior al sportului african.

În ceea ce privește C.I.O., a cărui sesiune se deschide duminică seara, poziția acestuia este destul de rigidă în sensul menținerii acordului potrivit căruia sportivii din Rhodesia pot participa la întrecerile olimpice în calitate de cetățeni ai unui teritoriu al Marii Britanii, poziție care, desigur, nu satisface țările africane.

507 SPORTIVI SOVIETICI LA START

MUNCHEN, 18 (Agerpres). În cadrul unei conferințe de presă care a avut loc la München, Serghei Pavlov, conducătorul delegației sportive sovietice la J.O., a declarat următoarele: „La cea de-a 20-a ediție a Olimpiadei de vară, U.R.S.S. va fi reprezentată de 507 sportivi și sportive, care sînt însoțiți de 180 de antrenori și 39 de arbitri. În decursul ultimilor 20 de ani, sportivii sovietici, care au participat pentru prima oară la JO în anul 1952 la Helsinki, au cucerit 685 de medalii olimpice. La Olimpiada de la München, sportivii din U.R.S.S. vor participa la toate disciplinele, cu excepția hocheiului pe iarbă".

BREVIAR OLIMPIC

„MUNCIM de patru ani și acum cînd munca noastră este gata, noi nu vom putea participa la Olimpiada căreia i-am închinat truda și priceperea noastră. Dacă nu vom căpăta biletele promise nici un muncitor nu se va mai urca pe schele". Astfel a sunat teribilul ultimatum adresat organizatorilor de comitetul sindical al constructorilor. Rezultatul: a fost distribuit cîte un bilet la un sector special construit pentru a-i cuprinde pe cei mai merituoși dintre muncitorii constructori.

*

30 DE SIMPATICE ceyloneze poliglote vor distribui în fiecare zi în mod gratuit 300 kg de ceai sportivilor, oficialilor și vizitatorilor satului olimpic. Ele sînt îmbrăcate în costume de culoare violetă. Ceaiul va fi distribuit în trei „reprize": dimineața un ceai călduț numit „Assam", după-amiază un ceai ușor și rece, iar seara un ceai ușor, călduț.

*

LA MÜNCHEN a sosit celebrul cîntăreț de muzică ușoară, americanul Andy Williams. El a debarcat din avion însoțit de... 12 persoane și 30 de valize. Williams va prezenta două concerte extraordinare, dintre care unul va fi organizat de „Fundația pentru dezvoltarea sportului din R.F. a Germaniei". În afară de Williams, la München au mai sosit și alte celebrități ale jazzului, printre care Charlie Mingus, Ginger Baker, Bob James, Ron Carter și alții.

HANDBALIȘTII ROMÂNI S-AU COMPORTAT BINE

(Urmare din pag. 1)

stăpînească uneori în atac, să-și domine adversarul prin maturitate și calm, mai ales în momentele lui de revenire. Aceasta este una din calitățile fundamentale ale unei mari echipe și noi credem cu convingere că handbaliștii români au la îndemîna lor toate posibilitățile pentru a face și acest ultim și decisiv pas înainte. Spunînd acest lucru ne gîndim că în meciul de joi seara întregul lot folosit a evoluat bine, toți jucătorii încadrîndu-se cu convingere în angrenajul general al echipei. Acele cîteva momente de ezitare, de lipsă de concentrare după șocurile furnizate de adversar (vor fi mai multe și mai grele la J.O.!) nu le putem considera totuși esențiale în aprecierea generală a comportării selecționatei noastre olimpice.

În orice caz, prin prizma meciului de joi, cum spuneam extrem de echilibrat și interesant din punct de vedere al evoluției scorului, jocul revanșă, programat astăzi, tot în sala Victoria din Ploiești, de la ora 20, se anunță deosebit de atractiv.

CONFESIUNILE UNUI SABRER OLIMPIC

...ȘI, ACOLO, SÎRGUINȚA NE-A CONTAMINAT PE TOȚI

- Am avut nevoie de liniștea de la Piatra Arsă ● Începutul pregătirilor la altitudine este mai greu ● Controlul medical relevă o stare excelentă ● De ce au renunțat la o excursie Ileana Gyulai și Olga Szabo ● Irimiciuc, Vintilă și Budahazi studiază partidele dintre Fischer și Spasski

A doua zi după ce a coborît de la cei 1950 metri ai cabanei Piatra Arsă, Octavian Vintilă a urcat la etajul IV al redacției „Sportului" devenind, pentru aproape o oră, binevoitorul și agreabilul nostru interlocutor. Ne aducea vești interesante și îmbucurătoare despre colegii săi sabreri și despre floreștistele care au sacrificat 18 zile de vacanță estivală pentru a-și desăvîrși pregătirea în vederea întrecerilor olimpice.

— Ce v-a determinat să preferați platoul Bucegilor?

— Studiile specialiștilor români și de peste hotare ne-au convins de eficiența antrenamentului la altitudine.

— Nu v-ați simțit prea izolați?

— Închipuiți-vă că în Bucegi există în acest sezon o asemenea afluență de turiști încît am solicitat cel mai retras colț al cabanei. Aveam nevoie de liniște. O liniște care să ne permită o concentrare deplină asupra muncii noastre. La prima vedere, poate părea ciudat că am ales o ambianță proprie vacanței, relaxării, tocmai pentru a munci mai cu folos. Cred că scrimerii care sînt solicitați și din punct de vedere fizic dar, mai ales, din punct de vedere intelectual au nevoie de liniște pentru a se pregăti, pentru a-și consolida pregătirea. Știți bine că un minuitor de sabie, de floretă sau spadă, trebuie să elaboreze extrem de rapid, pe planșă, cele mai adecvate replici la acțiunile adversarului; mai mult, să inițieze el acțiuni prin care să-și depășească adversarul. Pentru asta trebuie să pornim la luptă cu o minte foarte limpede și, într-un sens, bine odihnită.

Am fost, precum se vede, prea absorbiți de problemele noastre și, în definitiv, am stat acolo o perioadă destul de scurtă, așa încît nu am avut timp să ne simțim izolați sau să ne plictisim.

— Înseamnă că ați fost satisfăcuți de ceea ce ați realizat la Piatra Arsă.

— Aș putea răspunde simplu: da... sau nu. Dar mi se pare mai util să vă spun, de exemplu, că în primele zile de antrenament — în sala ireproșabil utilată de lîngă cabană — nu rezistam decît 15—20 de minute la efortul cerut de antrenori pentru ca, în următoarele, să ne comportăm absolut normal, iar în ultimele — noi sabrerii — să organizăm patru turnee de verificare zilnic. Iar acum, pentru că vin direct de la controlul medical, pot să vă spun că probele funcționale au relevat indici superiori la toți cei ce-am coborît din Bucegi.

Sub privirea antrenorului emerit Andrei Vîlcea, floretistele exersează la manechin în sala de antrenament de la Piatra Arsă. ABC-ul tehnicii este repetat cu sîrguință...

Foto: Vasile BAGEAC

— Unii cititori ar putea crede că în condițiile de aproximativă sihăstrie ale unei cabane de altitudine, v-ați limitat programul zilnic la antrenamente, somn și mîncare. Or...

— ...Or, n-a fost așa, bineînțeles. Am profitat de șederea noastră pe culmi de munte și am făcut multe excursii. Și totuși, într-o duminică, Ileana Gyulai și Olga Szabo au preferat unei excursii la peștera Ialomiței o ședință suplimentară de antrenament.

Pe lîngă excursii, a figurat la loc de cinste lectura. Cărți din colecțiile de aventuri ale editurilor noastre dar, în același timp, foarte solicitate au fost cîteva biografii ale marilor pictori. Van Gogh, cred, a făcut un circuit complet printre noi.

— Ați putut urmări evenimentele sportive?

— Da. Dar nu din presă, care ajungea doar întîmplător pînă la noi. Am compensat absența ziarelor, cu tranzistoarele și un bine venit televizor portabil. Urmărind evoluția întîlnirii dintre Spasski și Fischer ne-am lăsat și noi prinși în mrejele șahului. Și de unde nu aveam decît vagi noțiuni în ceea ce privește mutarea pieselor, am ajuns să analizez, împreună cu alți proaspeți pasionați, Irimiciuc și Budahazi, partidele jucate de campionul lumii cu șalangerul său.

— Ai vrea să mai spui ceva cititorilor noștri?

— Cred că și-au făcut o idee despre activitatea pe care am depus-o în Bucegi, acolo unde încep și se termină atîtea din ispititoarele puteri ale vacanțelor... Dar aș mai adăuga ceva. Vreau să le spun că s-a muncit cu o rîvnă cum nu-mi mai amintesc să mai fi văzut. O rîvnă care i-a contaminat pe toți. Chiar și pe tinerii ce ne-au fost parteneri de pregătire, cele două floretiste de perspectivă Magdalena Bartoș și Aurora Crișu, sabrerul atît de talentat și receptiv Cornel Marin.

Din această sîrguință generală ne-am ales, fără îndoială, cu o prețioasă omogenizare a respectivelor echipe, pentru că Stahl și Ardeleanu s-au ridicat la înălțimea colegelor lor Gyulai, Pascu și Szabo; pentru că în formația de sabie s-a mai redus decalajul dintre Culcea ori Niculae și ceilalți. Credeți-mă, nu exagerez...

...Și interlocutorul nostru a tăcut, privindu-ne stăruitor. O privire limpede sub care nu poți crede că ar exista gînduri ascunse.

Sebastian BONIFACIU

LOTURILE ROMÂNIEI PENTRU OLIMPIADA DE LA MÜNCHEN

ROMÂNIA — MÜNCHEN '72

ATLETISM

PALMARES OLIMPIC: **5 medalii de aur** (Iolanda Balaș — 1960 și 1964, Mihaela Penеș — 1964, Viorica Viscopoleanu și Lia Manoliu — 1968); **2 medalii de argint** (Ileana Silai și Mihaela Penеș — 1968); **2 medalii de bronz** (Lia Manoliu — 1960 și 1964); **3 locuri cinci** (Iolanda Balaș — 1956, Serban Ciochină și Viorica Viscopoleanu — 1964); **3 locuri șase** (Ion Söter și Lia Manoliu — 1952, Maria Diaconescu — 1964)

3 recorduri olimpice: înălțime — Iolanda Balaș 1,90 m — 1964, lungime — Viorica Viscopoleanu 6,82 m — 1968, disc — Lia Manoliu 58,28 m — 1968.

BĂRBAȚI

CEFAN Gheorghe
3000 m obstacole
Născut la Nădlac — Arad, la 6.3.1947. Clubul Rapid București. Cel mai bun rezultat în 1972: 8:33,6.

CORBU Carol
Triplusalt și lungime
Născut la Văleni Podgoria — Argeș, la 8.2.1946. Clubul Steaua București. Medaliat cu argint la C.E. de sală din 1971 și 1972, cu bronz la C.E. în aer liber din 1971. Cel mai bun rezultat din 1972: 17,10 m.

GAVRILAȘ Radu
Decatlon
Născut la Iași, la 5.4.1953. Clubul sportiv muncitoresc Iași. Deținător al insignei „cercurile olimpice". Cel mai bun rezultat din 1972: 7183 p — record național de juniori.

GHIPU Gheorghe
800 m
Născut la Dascălu Creața — Ilfov, la 30.9.1954. Clubul Metalul București. Deținător al insignei „cercurile olimpice". Cel mai bun rezultat în 1972: 1:47,5 — record național de seniori și juniori.

IOAN Șerban
Înălțime
Născut la București, la 2.5.1948. Clubul Dinamo București. Medaliat cu argint la C.E. de sală din 1970. Cel mai bun rezultat în 1972: 2,17 m.

LUPAN Petre
1500 m
Născut la București, la 12.6.1950. Clubul Steaua București. Cel mai bun rezultat în 1972: 3:40,4 — record național.

FEMEI

BECKER (STEINER) Marion
Sulițā
Născută la Hamburg, la 21.1.1950. Clubul C.F.R. Timișoara. Cel mai bun rezultat în 1972: 61,42 m — record național

BUFANU Valeria
100 m garduri și lungime
Născută la Bacău, la 7.10.1946. Clubul Rapid București. Finalistă la 100 mg la C.E din 1971. Cele mai bune rezultate în 1972: 12,7 s — record național și 6,33 m.

CIOLTAN Valentina
Greutate
Născută la Berchegești — Suceava, la 4.1.1952. C.S.O. Cîmpulung Muscel. Cel mai bun rezultat în 1972: 17,84 m — record național

IONESCU Carmen
Disc
Născută la București, la 28.7.1951. Clubul Steaua București. Cel mai bun rezultat în 1972: 62,78 m.

MANOLIU Lia
Disc
Născută la Chișinău, la 25.4.1932. Clubul Metalul București. Participări la J.O.: 1952 — VI, 1956 — IX, 1960 — III, 1964 — III, 1968 — I. Recordmană olimpică: 58,28 m — 1968. Locul patru la C.E. din 1969. Cel mai bun rezultat din 1972: 62,06 m.

MENIS Argentina
Disc
Născută la Craiova, la 19.7.1948. Clubul Dinamo București. Clasată a patra la C.E. din 1971. Cel mai bun rezultat din 1972: 66,58 m, record național.

POPESCU Cornelia
Înălțime
Născută la București, la 27.5.1950. Clubul Rapid București. Medaliată cu argint la C.E de sală din 1970 și cu bronz în 1971. Clasată a doua la C.E. în aer liber din 1971. Participantă la J.O. din 1968 la pentatlon, în calitate de deținătoare a insignei „cercurile olimpice". Cel mai bun rezultat din 1972: 1,84 m.

SILAI (GERGELI) Ileana
800 m
Născută la Cluj, la 14.10.1941. Clubul sportiv Muncitoresc Cluj. Medaliată cu argint la J.O. din 1968 și la C.E. de sală din 1971 și 1972. Cel mai bun rezultat din 1972: 2:00,2 — record național.

VISCOPOLEANU (BELMEGA) Viorica
Lungime
Născută la Budinet, la 8.8.1939. Clubul Steaua București. Campioană și recordmană olimpică — 6,82 m în 1968 (în 1964 a fost a cincea). Campioană europeană de sală în 1970, a treia în 1971. Medaliată cu argint la C.E. în aer liber în 1969. Cel mai bun rezultat din 1972: 6,42 m.

VULESCU Roxana
Înălțime
Născută la Ploiești, la 31.10.1954. Asociația sportivă a liceului nr. 35 din București. Deținătoare a insignei „cercurile olimpice". Cel mai bun rezultat în 1972: 1,78 m — record național de junioare.

ZÖRGÖ Eva
Sulițā
Născută la Cluj, la 25.10.1954. Școala sportivă Cluj. Deținătoare a insignei „cercurile olimpice". Cel mai bun rezultat în 1972: 54,22 m.

VINTILA (VASI) Elena
Pentation și lungime.
Născută la Timișoara, la 27.1.1946. Clubul Dinamo București. Cele mai bune rezultate în 1972: 4331 p — record național și 6,44 m.

Notă: la unele probe definitivările sînt încă în curs.

SCRIMĂ

PALMARES OLIMPIC: **1 medalie de aur** (floretă bărbați — 1968); **1 medalie de argint** (Olga Szabo — 1956); **2 medalii de bronz** (Maria Vicol — 1960, echipa: Olga Szabo, Ileana Gyulai, Ecaterina Stahl, Ana Pascu, Maria Vicol — 1968); **1 loc patru** (echipa: Mihai Țiu, Tănase Mureșan, Iuliu Falb, Ștefan Haukler — 1968); **2 locuri cinci** (Olga Szabo — 1960, echipa: Ileana Gyulai, Olga Szabo, Maria Vicol, Ana Pascu, Ecaterina Stahl — 1964); **2 locuri șase** (echipa: Iuliu Falb, Ștefan Haukler, Tănase Mureșan, Attila Csipler — 1964, Mihai Țiu — 1968).

FLORETĂ FEMEI

ARDELEANU (TAȘI) Suzana
Născută la Satu Mare, la 8.3.1946. Clubul Steaua București. A făcut parte din echipa națională campioană mondială în 1969 și din cea a clubului Steaua cîștigătoare a C.C.E. în 1968, 1971 și 1972.

GYULAI (DRIMBA) Ileana
Născută la Cluj, la 12.6.1946. Clubul Steaua București. Medalie de bronz la J.O. din 1968 (echipă). A făcut parte din echipa națională campioană mondială în 1969 și din cea a clubului Steaua cîștigătoare a C.C.E. în 1968, 1971 și 1972.

PASCU (ENE) Ana
Născută la București, la 22.9.1944. Clubul Steaua București. Medalie de bronz la J.O. din 1968 (echipă). A făcut parte din echipa națională campioană mondială în 1969 și din cea a clubului Steaua cîștigătoare a C.C.E. în 1968, 1971 și 1972. Campioană mondială la tineret în 1965.

STAHL (ENCIC) Ecaterina
Născută la Satu Mare, la 31.7.1946. Clubul Steaua București. A făcut parte din echipa clubului Steaua cîștigătoare a C.C.E. în 1968, 1971 și 1972. Campioană mondială la tineret în 1965.

SZABO (ORBAN) Olga
Născută la Cluj, la 9.10.1938. Clubul Steaua București. Medaliată cu argint la J.O. din 1956 (după baraj). Campioană mondială individuală în 1962 și cu echipa României în 1969. A făcut parte din formația clubului Steaua cîștigătoare a C.C.E. în 1968, 1971 și 1972.

FLORETĂ BĂRBAȚI

FALB Iuliu
Născut la Timișoara, la 14.12.1942. Clubul Steaua București. A făcut parte din echipa campioană mondială în 1967.

HAUKLER Ștefan
Născut la Satu Mare, la 8.8.1942. Clubul Olimpia Satu Mare. A făcut parte din echipa campioană mondială în 1967.

MUREȘANU Tănase
Născut la București, la 23.5.1940. Clubul Universitatea București. A făcut parte din echipa campioană mondială în 1967.

ȘTEFAN Aurel
Născut la București, la 7.1.1950. Clubul Steaua București.

ȚIU Mihai
Născut la București, la 25.1.1946. Clubul Steaua București. A făcut parte din echipa campioană mondială în 1967.

SPADĂ

BARAGAN Costică
Născut la București, la 2.5.1949. Clubul Steaua București.

DUȚU Constantin
Născut la Craiova, la 8.10.1949. Clubul Electroputere Craiova.

IORGU Nicolae
Născut la București, la 27.6.1944. Clubul Steaua București.

ISTRATE Alexandru
Născut la București, la 8.5.1947. Clubul Steaua București.

PONGRAȚ Anton
Născut la Tg. Mureș, la 16.3.1948. Clubul Medicina Tg. Mureș. Campion mondial de tineret în anul 1967.

SABIE

BUDAHAZI Iosif
Născut la Carei, la 25.5.1947. Clubul Universitatea București.

CULCEA Gheorghe
Născut la Virișmoșt — Sighet, la 16.4.1939. Clubul Steaua București.

IRIMICIUC Dan
Născut la Pașcani, la 9.5.1948. Clubul Politehnica Iași.

NICOLAE Constantin
Născut la București, la 1.1.1939. Clubul Steaua București.

VINTILA Octavian
Născut la Ploiești, la 22.6.1938. Clubul Steaua București.

LUPTE

PALMARES OLIMPIC: **1 medalie de aur** (Dumitru Pîrvulescu — 1960); **3 medalii de argint** (Ion Cernea — 1960, Valeriu Bularca — 1964, Ion Baciu — 1968); **6 medalii de bronz** (Francisc Horvath — 1956, Ion Țăranu — 1960, Dumitru Pîrvulescu și Ion Cernea — 1964, Simion Popescu și Nicolae Martinescu — 1968); **3 locuri patru** (Dumitru Pîrvulescu — 1956, Nicolae Martinescu — 1964, Nicolae Negut — 1968); **9 locuri cinci** (Iosif Tözer — 1936, Dumitru Cuc, Marin Belușica și Alexandru Suli — 1952, Mihai Sultz, Gheorghe Dumitru — 1960, Ion Țăranu — 1964, Ion Țăranu și Constantin Bușoi — 1968); **1 loc șase** (Gheorghe Dumitru — 1956).

GRECO—ROMANE

BERCEANU Gheorghe
Categoria 48 kg
Născut la Dunăreni — Dolj, la 28.12.1949. Clubul Steaua București. Campion mondial în 1969 și 1970, Campion european în 1970 și 1972.

STOICIU Gheorghe
Categoria 52 kg
Născut la București, la 6.9.1943. Clubul Steaua București. Medalie de argint la campionatele mondiale din 1971.

BACIU Ion
Categoria 57 kg
Născut la Tunari — București, la 12.5.1944. Clubul Steaua București. Medalie de argint la J.O. din 1968. Campion mondial în 1967. Medaliat cu argint la campionatele europene din 1970 și cu bronz la cele din 1966 și 1972.

PAUN Ion
Categoria 62 kg
Născut la Drăganu — Argeș, la 17.2.1951. Clubul Dinamo București.

POPESCU Simion
Categoria 68 kg
Născut la Cuptoare — Caraș Severin, la 11.8.1940. Clubul Steaua București. Medaliat cu bronz la J.O. din 1968. Campion mondial în 1969, clasat pe locul doi la C.M. din 1967 și 1970. Campion european în 1967 și clasat pe locul trei în 1966.

VLAD Marcel
Categoria 74 kg
Născut la Preajba, Malu Mare — Dolj, la 15.2.1948. Clubul Dinamo București.

GABOR Ion
Categoria 82 kg
Născut la Galați, la 19.10.1943. Clubul Steaua București. Locul doi la campionatele europene din 1972.

NEGUȚ Nicolae
Categoria 90 kg
Născut la București, la 17.10.1945. Clubul Steaua București. Locul trei la campionatele mondiale din 1969. Locul patru la J.O. din 1968.

MARTINESCU Nicolae
Categoria 100 kg
Născut la Vișani — Brăila, la 24.2.1940. Clubul Dinamo București. Medaliat cu bronz la J.O. din 1968. Clasat al doilea la campionatele mondiale din 1963 și 1971 și al treilea la cele din 1967 și 1970. Campion european în 1966, locul trei în 1972.

DOLIPSCHI Victor
Categoria +100 kg.
S-a născut la București, la 19.10.1950. Clubul Dinamo București. Medaliat cu bronz la C.E. din 1972.

LIBERE

ARAPU Ion
Categoria 48 kg
Născut la București, la 17.5.1951. Clubul Steaua București.

CERNAU Petre
Categoria 52 kg.
Născut la Hudadău de Tinca — Bihor, la 5.8.1943. Clubul C.F.R. Timișoara. Medaliat cu bronz la „europenele" din 1969 și 1970. Locul cinci la C.M. din 1971.

DUMITRU Nicolae
Categoria 57 kg
Născut la Cobadin — Constanța, la 21.9.1945. Asociația sportivă Tomistex Constanța. Locul patru la C.M. din 1971. Locul III la C.E. din 1972.

COMAN Petre
Categoria 62 kg
Născut la Fintina — Brașov, la 8.6.1944. Clubul Steaua București. Participări la campionatele europene: 1966 — V, 1967 — III, 1968 — II, 1969 — II, 1970 — III, 1972 — III. Locul cinci la J.O. din 1968.

POALELUNGI Petre
Categoria 68 kg
Născut la Slivna — Galați, la 23.8.1941. Clubul Dunărea Galați. Participări la campionatele europene: 1966 — IV, 1968 — IV, 1972 — II.

AMBRUȘ Ludovic
Categoria 74 kg
Născut la Mitrești — Mureș, la 17.9.1946. Clubul Steagul roșu Brașov. Participări la campionatele europene: 1970 — IV. Participări la campionatele mondiale: 1970 — VI, 1971 — II.

IORGA Vasile
Categoria 82 kg
Născut la Brăila, la 19.2.1945. Asociația sportivă Progresul Brăila. Participări la campionatele europene: 1969 — IV, 1970 — III și la campionatele mondiale 1970 — III, 1971 — III.

MARTON Ion
Categoria 90 kg
Născut la Baciu — Cluj, la 15.5.1946. Clubul sportiv muncitoresc Cluj. Clasat al cincilea la C.E. din 1967.

PANAIT Enache
Categoria 100 kg
Născut la Liești — Galați, la 6.10.1949. Clubul Steaua București. Participări la C.E.: 1969 — IV, 1970 — VI.

STINGU Ștefan
Categoria +100 kg.
Născut la Jupalnic — Caraș-Severin, la 19.5.1941. Clubul Steaua București. La Jocurile Olimpice s-a clasat al VI-lea în 1964 și al IV-lea în 1968. Participări la C.E.: 1968 — VI, 1972 — III și la C.M. 1971 — V.

Arbitri internaționali

Box: Constantin Chiriac
Canotaj: Gheorghe Giurcăneanu
Caiac-canoe: Jean Zamfir, Otto Tomiuc
Gimnastică — femei: Maria Simionescu
Gimnastică — bărbați: Mircea Bădulescu, Nicolae Vieru
Handbal: Pandele Cirligeanu, Vasile Sidea.
Lupte: Valentin Bati, Ion Crișnic, Ion Vascul-Popovici
Polo: Cornel Mărculescu
Scrimă: Dionisie Tepșan
Tir: Petre Cișmigiu.
Volei: Constantin Mușat.

TELEX OLIMPIC

Pe stadionul „V. I. Lenin", au început campionatele de atletism ale orașului Moscova, concurs la startul căruia sînt prezenți și membrii lotului olimpic. În prima zi de întreceri au fost stabilite trei noi recorduri unionale: Evgheni Arjanov — 1:45,3 la 800 m, Nikolai Puklakov — 13:33,2 la 5 000 m și Rașid Sarafudinov — 7:50,6 la 3 000 m plat. La greutate a cîștigat Rimantas Plunge cu 20,24 m. Ghenadi Bliznețov a ocupat primul loc în proba de săritură cu prăjina cu 5,20 m. În concursul feminin, cele mai bune rezultate au fost obținute de Tamara Pangheleva — 4:10,6 la 1 500 m și Alfira Doljenko — 19,36 m la aruncarea greutății.

■

După disputarea a 54 de probe speciale (din cele 64 prevăzute), în competiția internațională automobilistică „Raliul Olimpic — 72" conduce francezul Jean Pierre Nicolas („Renault Alpine"), urmat de vest-germanul Walter Roehrl („Ford Capri") și englezul Tony Fall („B.M.W"). Fostul lider al cursei, francezul Bernard Darniche, a fost silit să abandoneze, în urma unor defecțiuni mecanice.

■

Surprinde numărul mic al atleților din numărul total al sportivilor din R. D. Germană care vor participa la J.O. Din 324 de sportivi, atletismul cuprinde doar 63 de selecționați — proporția fiind foarte mică dacă ne gîndim la forța atletismului din R.D. Germană. Este adevărat, trecînd în revistă lotul atleților, vedem că mai mult de jumătate au șanse serioase de a urca pe podium.

■

Don Talbott, celebrul antrenor australian de înot nu este impresionat de cele 11 recorduri mondiale stabilite de înotătorii americani la concursul de selecție de la Chicago. Talbott a afirmat că elevii săi cei mai buni Shane Gould și Brad Cooper vor cîștiga 4 și respectiv două titluri la München, indicînd chiar și timpii pe care ei îi vor realiza: pentru Gould: 100 m — 58,0, 200 m — 2:04,0, 400 m — 4:17,0, 800 m — 8:49,0; pentru Cooper: 400 m — 3:57,0, 800 m — 15:50,0.

■

La Augsburg au luat sfîrșit întrecerile celor două grupe preliminare ale turneului preolimpic masculin de baschet. Pentru faza finală a competiției, care va desemna pe ultimele două participante la turneul olimpic de la München, s-au calificat selecționatele Poloniei, Spaniei (din grupa A), Bulgariei și Mexicului (din grupa B). În cadrul derby, baschetbaliștii polonezi au dispus de cei spanioli cu scorul de 82—78. Performera zilei a fost reprezentativa R.P.D. Coreene, învingătoare la limită cu 87—86 în fața selecționatei Bulgariei. Alte rezultate: Israel — Elveția 96—80; Finlanda — Grecia 77—66.

■

Sprinterul Giullermo Gonzales, speranța delegației portoricane în concursul atletic de la München, manifestă o bună formă sportivă în preajma întrecerilor olimpice în cadrul unui concurs, desfășurat ieri la San Juan (Porto Rico), Guillermo Gonzales a fost cronometrat în proba de 100 m plat cu timpul de 10,1.

Redacția și administrația: București, str. Vasile Conta nr. 16; telefoane: centrala 11.10.05, secția corespondenți 11.51.09, interurban 72 și 286; telex: sportrom buc. 180. Tiparul I. P. „Informația", București 40.368

Biblioteca municipală
Tîrgu-Mureș

PROLETARI DIN TOATE ȚĂRILE, UNIȚI-VĂ!

Sportul

ZIAR AL CONSILIULUI NATIONAL PENTRU EDUCAȚIE FIZICĂ ȘI SPORT

ANUL XXVIII Nr. 7152 | 4 PAGINI 30 BANI | Duminică, 20 august 1972

23 AUGUST — 30 DECEMBRIE

ÎN ÎNTREAGA ȚARĂ, NOI REALIZĂRI CINSTESC MAREA SĂRBĂTOARE

MUNCITORI DE NĂDEJDE, SPORTIVI APRECIAȚI

Activitatea salariaților Uzinei de laminate neferoase „Laromet", verigă importantă în circuitul economic al Capitalei și al țării, se înscrie — ca și aceea a tuturor cetățenilor patriei noastre — în perimetrul unei munci asidue, închinate marii sărbători de la 23 August și celei de a 25-a aniversări a Republicii.

Vizitînd, de curînd, această unitate industrială, am stat de vorbă cu președintele Comitetului sindical, *Petre Trandafir*, care este, în același timp, și unul dintre animatorii mișcării sportive.

Am aflat de la interlocutorul nostru că, în primele șapte luni ale anului, muncitorii uzinei au realizat și au depășit sarcinile de plan prevăzute pentru această perioadă. Iată cîteva cifre care concretizează eforturile depuse: 101,96 la sută la producția globală; 100,69 la sută la producția-marfă; 100,83 la sută la productivitatea muncii și 117,13 la sută la beneficii. *„O realizare deosebit de importantă este*, ne spunea președintele sindicatului, *că în cinstea zilei de 23 August, prin străduințile muncitorilor uzinei, s-au realizat importante economii"*.

Desigur, o contribuție însemnată la succesele colectivului de la „Laromet" și-au adus-o și sportivii, care la locurile lor de muncă se dovedesc a fi la fel de entuziaști și conștienți de misiunea lor ca și pe terenurile de sport.

De pildă, *Elena Trandafir*, maestră emerită a sportului, campioană și recordmană mondială la popice, membră a echipei care activează în divizia A, este unul dintre tehnicienii apreciați și stimați de toți colegii săi.

Acesteia i se alătură și alți sportivi, componenți ai echipelor de fotbal sau ai formațiilor de popice. Bobinatoarea *Elisabeta Gall*, membră a reprezentativei de junioare, campioană europeană, *Elena Nichita*, proaspătă maestră a sportului, controlorul tehnic de calitate *N. Niculici* și lăcătușul *V. Pintea*, din formația masculină de popice, (promovată anul acesta în prima divizie), funcționarul *M. Ene* și electricianul *St. Nae*, fundași în echipa de fotbal — sînt doar cîțiva dintre cei care îmbină armonios activitatea de producție cu aceea de pe stadion.

N. DUMITRU-coresp.

RECORD REPUBLICAN LA TIR CU ARCUL

In organizarea clubului sportiv Mureșul din Tg. Mureș, la baza sportivă „7 Noiembrie" au avut loc întrecerile de tir cu arcul dotate cu „Cupa 23 August". Au participat peste 50 de sportivi din București, Cluj, Satu Mare, Petroșani și Tg. Mureș. Concursul, desfășurat la probele de 2x50+30 metri, cu arcuri standard, s-a bucurat de o bună organizare, prilejuind și un nou record al țării la junioare, stabilit de **Ecaterina Pop** (Voința Satu Mare). Ea a realizat 788 de puncte. Au urmat-o **Olga Nemeș** (PTTR Tg. Mureș) și **Eva Engel** (PTTR Tg. Mureș)

La băieți, pe primul loc s-a clasat **Ladislau Kedey** (Voința Tg. Mureș) cu 1 024 de puncte, urmat de **Ladislau Fekete** (Mureșul Tg. Mureș) și **Horia Buzașu** (Voința Satu Mare).

Concursul a însemnat o foarte utilă repetiție generală în vederea finalelor campionatului republican.

OLIMPICII NOȘTRI AU PLECAT IERI LA MÜNCHEN, CU DORINȚA FERMĂ DE A REVENI CU FRUNTEA SUS!

Ei și-au manifestat hotărîrea de a concura la Jocurile Olimpice la nivelul maxim al posibilităților lor, de a încerca să se autodepășească, pentru a mări astfel prestigiul internațional al mișcării noastre sportive.

Le urăm succes în îndeplinirea aspirațiilor lor sportive, tinerești, însuflețite!

Primul eșalon al olimpicilor noștri gata de îmbarcarea în avion

LA OTOPENI, ÎNAINTEA DECOLĂRII AERONAVEI

...Otopeni ora 16,30. Imensul hol al principalei porți aeriene din Capitala țării este un adevărat furnicar, deși mai sînt aproape două ore pînă la plecare. În mulțimea multicoloră se disting în frumoasele lor costume cei dintîi reprezentanți sportivi ai României la ediția jubiliară a Olimpiadei. Este primul eșalon al delegației noastre la J.O., tineri flăcăi și fete care vor intra în focul luptei chiar din primele zile.

Sînt admirabilii fii ai deltei, laureați cu numeroase titluri și medalii în confruntările internaționale de mare anvergură, campioni ai caiacului, canoei și schifului. Alături, suplele și grațioasele noastre gimnaste. În grupuri compacte, adevărate familii, „7"-le reprezentativ al poloiștilor, boxerii și cei doi halterofili. În total, grupul căruia i se mai adaugă antrenori cunoscuți, medici specialiști și oficiali cuprinde 98 de persoane.

Atmosferă plină de voie bună, optimistă. Încurajări, urări de succes, gînduri frumoase, sincere, pline de speranță.

SOSIREA LA MÜNCHEN

MÜNCHEN 19 (prin telex, de la unul dintre trimișii noștri speciali). Simbătă seara, a sosit la München primul lot al delegației olimpice a României condusă de președintele C.N.E.F.S. și al Comitetului Olimpic Român, Anghel Alexe.

La aeroportul Riem delegația română a fost salutată de șeful protocolului Comitetului de organizare a J.O., Ulrich Brauer. Sportivii români s-au adăugat celor 4 000 de sportivi sosiți pînă acum în Satul olimpic. Ei locuiesc în blocul central din str. Connoly nr. 6. Urarea de bun venit scrisă în limba română și buchetul de steaguri românești de la poartă le-au făcut o frumoasă impresie. De asemenea, camerele cu două paturi au o frumoasă ambianță românească redată de obiecte de artă populară, fotografii și afișe.

Duminică dimineața, la orele 10, va avea loc ceremonia înălțării pavilionului României în Satul olimpic.

SPORTIVI CAPABILI DE EFORTURI MARI, ÎNCREZĂTORI ÎN FORȚELE LOR

Pe **Aurel Vernescu** de abia l-a putut desprinde din mijlocul colegilor și al fotoreporterilor. Solicitarea sa extremă este foarte explicabilă întrucît el este unul dintre veteranii starturilor olimpice. La întrebările noastre, Vernescu răspuns cu multă siguranță: **„Știu că lupta va fi neînchipuit de grea. De altfel, chiar la ultima regată la Copenhaga ne-am convins că avem mulți adversari bine pregătiți. Eu sper totuși că și la München se va vorbi (și cu cuvinte frumoase) despre școala românească de canoe**

C. COMARNISCHI
A. VASILIU

(Continuare în pag. a 4-a)

Boxerul Constantin Gruiescu este condus la aeroport de soție și, de cele două fetițe ale sale
Fotografii de Dragoș NEAGU și Vasile BAGEA

ASTĂZI, ZIUA 1 A CAMPIONATULUI Nr. 55

REVENIM LA FOTBAL CU BUCURIE ȘI SPERANȚE

Iată-i pe fotbaliștii băcăuani, oaspeții Capitalei în prima etapă, adăpostindu-se de ploaia care a căzut ieri în vecinătatea hotelului Muntenia

În sfîrșit, începe.

După 55 de zile de vacanță, agenda fotbalului a intrat de astăzi cu obișnuitele drepturi în preocupările noastre, în viața noastră de toate zilele.

Pentru pasionata lume a fotbalului românesc, ziua de azi, ziua nr. 1 a campionatului, se prezintă cu obișnuitul cortegiu de speranțe și proiecte ale fotbaliștilor, antrenorilor și spectatorilor.

Iată programul primei etape:

BUCUREȘTI: Stadionul 23 August
(ora 17) **Sportul studențesc — S. C. Bacău**
(ora 19) **Steaua — A.S.A. Tg. Mureș**
ARAD: U.T.A. — F. C. Argeș
CONSTANȚA (ora 20): **Farul — C.F.R. Cluj**
CLUJ: Universitatea Cluj — Jiul
CRAIOVA: Universitatea Craiova — Rapid
PLOIEȘTI: Petrolul — Dinamo
REȘIȚA: C.S.M. Reșița — Steagul roșu

Cu excepția partidelor Steaua — A.S.A. și Farul — C.F.R. Cluj, restul meciurilor încep la ora 17.

Speranțe și proiecte de început de drum.

Poate că, totuși, azi (și nu poate, ci sigur!), deosebit față de alți ani apare — la toate categoriile citate ale lumii fotbalului nostru — UN GÎND NOU, un gînd izvorît din evoluția din ultima vreme a fotbalului românesc. Pe multe planuri — și mai ales pe plan internațional — fotbalul românesc a făcut viguroși pași înainte, afirmîndu-se, impunînd respect și stimă. Performanțele, cu ecouri diverse, au avut și au ecou și în conștiința lumii noastre fotbalistice. Am început **să fim cineva** în lumea fotbalului european, sîntem conștienți de această realitate care obligă, cum sîntem pătrunși de adevărul că **fotbalul românesc poate și trebuie să-și continue drumul ascendent.**

Resursele umane și materiale ale soccerului nostru ne îndreptățesc și ele să pretindem mai mult.

Cu acest gînd încep un nou campionat jucătorii, antrenorii și iubitorii fotbalului românesc.

Un campionat care să producă noi și prețioase valori, un campionat care să urce fotbalul nostru pe trepte mereu mai înalte.

De azi, revenim la fotbal cu bucurie și speranțe.

DUPĂ PRIMA ZI, LA POIANA BRAȘOV

JUNIORII ROMÂNI CONDUC ÎN ÎNTILNIREA DE ATLETISM CU REPREZENTATIVELE UNGARIEI

POIANA BRAȘOV, 19 (prin telefon, de la trimisul nostru). Ploaia a fost de scurtă durată, suficient însă ca startul primei zile de concurs din întîlnirea de atletism dintre reprezentativele României și Ungariei de juniori să găsească pista moale. Ceea ce a constituit, din fericire, un impediment doar pentru unii concurenți, cum ar fi cei de la 400 m băieți și 1500 m fete. În schimb, spre surprinderea multora, probele de sprint s-au încheiat cu rezultate bune: 100 m băieți — Lepold (U) 10,4, urmat de Cristudor (R) cu 10,6 și 100 m fete — Adriana Surdu și Greta Măgirescu (R) cu timpul de 12,0. Dovada că pista s-a prezentat aptă pentru performanță este și noul **record național de semioare, realizat** aci de Valeria Bufanu, care a alergat h.c. 100 m garduri în 12,6 (la o zecime de secundă de recordul mondial).

După consumarea a cîte 8 probe feminine și masculine, rezultatul la întrecerile pe echipe este identic: reprezentativele României conduc cu 48—36, la ora transmisiunii mai fiind de disputat probele masculine de suliță, prăjină și 10 km marș. Deși proba de suliță nu s-a încheiat, trebuie să remarcăm consecuția a două recorduri naționale, primul stabilit de Liviu David cu 74,52 m și doborît la mai puțin de 10 minute de G. Megelea cu 76,50 m. Nescontată, dar foarte spectaculoasă, victoria ștafetei României de 4x100 m băieți cu 41,6.

Iată învingătorii probelor: **BAIEȚI — 100 mg** — Gavrilaș (R) **14,6, 400 m** Sostai (U) **48,8, triplusalt** — Bedrosian (R) 14,47 m, **1 500 m** — Ghipu (R) **3:56,5 100 m** — Lepold (U) 10,4, **greutate** — Iordan (R) 16,55 m, **2 000 m obstacole** — Bettini (R) 6:02,4, **4x100 m** — România 41,6; **FETE: 400 m** — Irma Konye (U) **56,2, 100 mg** — Mariana Nedelcu (R) 14,2, **1 500 m** — Dora Takacs (U) **4:43,8, suliță** — Eva Zörgö (R) 52,22 m, **înălțime** — Roxana Vulescu (R) 1,74 m, **100 m** — Adriana Surdu (R) 12,0. Întrecerile continuă.

Paul SLAVESCU

FESTIVALUL OINEI

„Cupa tineretului de la sate", competiție de oină care a angrenat în întrecerile ei numeroase echipe, a ajuns în faza superioară. Între 25—28 august, 40 de formații care au mers din victorie în victorie, se vor întîlni la București în mai multe grupe preliminare, învingătoarele calificîndu-se apoi în turneul final. Prin urmare, pe stadionul Tineretului din Capitală se va desfășura un adevărat festival al sportului nostru național.

În primul meci de rugby al campionatului

PRECIZIA SĂCELE – DINAMO BUCUREȘTI 0-7 (0-7)

SĂCELE, 19 (prin telefon). Primul meci din cadrul actualei ediții a campionatului diviziei A de rugby, cel dintre **Precizia** și **Dinamo București** a oferit un frumos spectacol sportiv, îndeosebi în prima repriză, încheiat cu victoria meritată a oaspeților. Scor final 0—7 (0—7).

Este de apreciat că rezultatul putea fi mai net în favoarea dinamoviștilor, dacă aceștia ar fi folosit mai activ jucătorii aripă și în general dacă oaspeții ar fi jucat mai puțin prudent. Dinamo a deschis scorul în min. 13 prin **Nica**, autorul unei lovituri de pedeapsă. Apoi în min. 32 **Coravu** a realizat un „essai" pe care **Nica** l-a ratat.

HANDBALIȘTII ROMÂNI – ÎNVINȘI DE CEI SOVIETICI CU 20-16!

PLOIEȘTI, 19 (prin telefon, de la trimisul nostru). Cea de a doua partidă dintre selecționatele olimpice de handbal ale României și Uniunii Sovietice, disputată în sala Victoria din localitate, a stîrnit un interes foarte mare, iar așteptările publicului n-au fost înșelate, meciul fiind foarte disputat. Victoria a revenit handbaliștilor oaspeți la scorul de 20—16 (10—6). Echipa noastră a fost dominată clar de formația adversă, superioară, atît în privința ritmului de joc, cît și în puterea de angajare fizică.

Cele mai mari slăbiciuni ale olimpicilor români s-au dovedit a fi, însă, atacul (pe toată durata meciului) și apărarea (în repriza secundă).

Au marcat: **Maximov** (6), **Panov** (5), **Klimov** (3), **Kulev** (3), **Ilghin** (2) și **Usatii** pentru formația Uniunii Sovietice, **Kicsid** (7), **Gruia** (3), **Tudosie** (3), **Cosma** (2) și **Dan Marin** pentru echipa României.

Au arbitrat **H. Singer** și **H. Siebert** (ambii din R. D. Germană)

Călin ANTONESCU

Jurnal OLIMPIC 20-26 august

• Campionul olimpic Patzaichin este absolut imun la tentativele reporterului de a obține un cît de evaziv pronostic pentru München. Cu zîmbetul lui plin de modestie, el își argumentează astfel rezerva: „Să știți că îmi cunosc, în general, posibilitățile și chiar pe cele ale adversarilor mei apropiați. Îmi este imposibil, însă, să dau un loc în clasament sau să manifest în public speranța că voi cuceri o medalie olimpică. Aceste gînduri sînt ale mele. Dacă nu le fac publice, ele reprezintă pentru mine o forță pe dinăuntru... În general, nu-mi place să vorbesc înainte de concurs..."

• ARGENTINA MENIS A RĂMAS ACASĂ!

— Cînd pleci, Argentino?

— Plec ultima. Pe 4 septembrie. Vreau să mă pregătesc acasă.

— Ce pronostic îmi dai?

— Nu știu ce fel de fire ai.

— Sînt un optimist, și nu prea...

— Dacă ești optimist, atunci trebuie să-ți spun că o să fac tot posibilul să realizez și eu ceva, acolo, la München. Dacă-ți plouă și îți ninge, atunci trebuie să te scandalizez un pic, spunîndu-ți că doar regulamentul mă împiedică să cîștig primele trei locuri.

— Nu înțeleg.

— Foarte simplu. Cu condiția să urce pe podium **aruncările**, nu sportivii.

...Ieri, Argentina Menis, întrebată fiind despre lucrul cu halterele și despre norma ei zilnică, a răspuns cu nonșalanță-i dintotdeauna: **vreo 30—40 de tone pe zi!**

• Anatol Grințescu: „Nu pot face nici o declarație înainte de a cunoaște tragerea la sorți a seriilor. Tot ceea ce aș putea spune e că aș vrea foarte mult să nu cădem în serie cu polonezii, unguri și cu cei italieni. Sovieticii și iugoslavii ne convin mult mai mult, ca stil de joc.

• Un antrenor de caiac-canoe: „Facem de atîtea ori calcule în amănunt. Emitem de atîtea ori pronosticuri, iar în amănunt. Uităm, însă, deseori că toate aceste calcule și pronosticuri depind de atîtea și atîtea imponderabile. Iată, de pildă, direcția de bătaie a vîntului este deseori hotărîtoare. Un dreptaci dorește vîntul din dreapta. În schimb, un stîngaci, ca de pildă cehoslovacul Cvrteecka sau sovieticul Iurcenko, abia așteaptă ca vîntul să bată din stînga. La Copenhaga, de pildă, a bătut vîntul din stînga. Și canoistul cehoslovac, deși mult inferior lui Patzaichin, l-a condus pe acesta din urmă pe primii 600 m".

Și mai sînt atîtea și atîtea altele...

• Viorica Viscopoleanu răsfoiește revista americană „Track and Field World". Își vede fotografia. Are și o scurtă biografie. Specialiștii atletismului mondial o plasează pe locul VII în ierarhia valorică a momentului. Viorica comentează: „Revista îmi amintește că sînt campioană olimpică, dar, în egală măsură, îmi atrage atenția că criteriile de ierarhie sînt foarte elastice. Münchenul va demonstra că o campioană olimpică știe să se bată".

• La ora cînd citiți aceste rînduri, canotarii, canoiștii și caiacistii au și început antrenamentele pe pista olimpică de lîngă München. Bărcile au plecat cu cîteva zile în urmă.

• Colistrat Cutov: „Eu cam știu ce pot. Dacă am să am și puțin noroc, am să pot cît trebuie".

• Gheorghe Gruia: „Pentru noi, meciul cel mai greu, astăzi, este primul: cel cu Norvegia... Peste cîteva zile, meciul cel mai greu va fi din nou primul, adică cel cu Spania. În orice caz, o serie în care joacă România, R. F. a Germaniei și Norvegia mi se pare dintre cele mai grele. Suita noastră de jocuri e ca o cursă de călărie în care nu există obstacole de... odihnă, cu înălțimi mai mici. Acesta este primul turneu olimpic de handbal".

• „Cînd ai senzația că nu mai poți, doar voința te poate scoate la liman. Și odată obstacolul cel greu trecut, finalul devine o simplă chestiune de tehnică, așa cum ar spune șahiștii". (rînduri dintr-un viitor „Jurnal" al lui Ion Țiriac).

În întîmpinarea ZILEI DE 23 AUGUST ȘI A CELEI DE A XXV-A ANIVERSĂRI A REPUBLICII

MUNCĂ PATRIOTICĂ IN VALOARE DE PESTE 20 MILIOANE LEI!

CLUJ, 19 (prin telefon). Pentru cea mai dragă sărbătoare a anului, municipiul Cluj și-a propus — cu cîtva timp în urmă — să-și țeasă haine festive și să-și deschidă ferestre noi, realizate prin muncă patriotică (deci în afara obligațiilor care decurg din Legea 20/971) și care este estimată la 18 100 000 lei!

Astăzi, în pragul mult așteptatei sărbători, gospodarii Clujului — în care descoperim oameni de toate vîrstele și profesiile — raportează cu mîndrie că au depășit cu 2 000 000 lei angajamentul inițial, valoarea lucrărilor executate prin muncă patriotică ridicîndu-se la suma de 20 125 600 lei. Ea reprezintă construcții și reparații de străzi și trotuare, construcții, reparații și întreținere de drumuri, poduri și podețe, amenajări și extinderi de zone verzi, întrețineri de parcuri, plantări de arbori și arbuști ornamentali, amenajări de baze sportive și terenuri de joc pentru copii, ca și multe alte lucrări de ordin edilitar și gospodăresc.

20 125 600 lei — valoarea unor haine noi pe care locuitorii Clujului le-au țesut orașului lor cu dragoste și destoinicie, știind că ele vor fi arborate la cea mai scumpă sărbătoare a poporului nostru.

Nușa DEMIAN

ROADELE EFORTULUI CREATOR AL CLASEI MUNCITOARE

BORZEȘTI: Instalația de perclorvinil, de pe platforma petrochimică Borzești, și-a îndeplinit încă de pe acum sarcinile stabilite pe întregul an. Succesul înregistrat se datorează valorificării inteligenței tehnice a cadrelor de care dispune uzina, aceasta concretizîndu-se în numeroase îmbunătățiri și perfecționări aduse utilajelor și tehnologiilor de fabricație.

CONSTANȚA: Flota noastră maritimă și-a îndeplinit sarcinile de plan pe cele 8 luni ale acestui an, urmînd ca pînă la sfîrșitul anului să transporte suplimentar 250.000 tone mărfuri. De remarcat că în această perioadă s-a înregistrat o reducere a timpului de încărcare și descărcare a navelor ancorate în porturile Constanța, Galați și Brăila, fiind puse în funcțiune macarale de mare randament. Potrivit unor situații statistice, traficul comercial al flotei noastre maritime, în prima jumătate a acestui an, este egal cu cel din întregul an 1962.

O CROAZIERĂ PE DUNĂRE ȘI MARE

În cinstea zilei de 23 August, secția de turism nautic din cadrul asociației sportive Olimpia — I.C.R.B. (președinte Elisei Nicolaescu) organizează o interesantă croazieră pe Dunăre și Mare. La această excursie, care va dura 21 de zile, participă muncitori, tehnicieni și ingineri din cadrul întreprinderii de construcții și reparații București. Din „expediție" mai fac parte scriitorul *Radu Tudoran*, cunoscut ca un vechi „lup de mare" și iubitor al drumețiilor pe ape, regizorul de la Televiziune *Radu Jansen*, care a făcut cu cîtiva ani în urmă un periplu solitar cu barca sa „Bubulina" de la Constanța pînă la Alexandria, arhitectul *Andrei Pandele* ș.a. Această frumoasă călătorie este organizată cu sprijinul conducerii întreprinderii de construcții și reparații al cărui director este inginer *Aurel Jipa*, un mare animator și sprijinitor al sportului. *(Octavian GUȚU, coresp.)*

NUMEROASE ÎNTRECERI SPORTIVE ÎNCHINATE ZILEI ELIBERĂRII, LA PETROȘANI

În întîmpinarea Zilei de 23 August, duminică, în întreprinderile și instituțiile din valea Jiului se vor desfășura ample întreceri sportive, inițiate de Consiliul municipal pentru educație fizică și sport, Consiliul municipal al sindicatelor și Comitetul municipal U.T.C.

Astfel, terenurile de fotbal, volei și arenele de popice din Lupeni, Vulcan, Aninoasa, Uricani, Petroșani, Petrila și Lonea vor găzdui întreceri preliminare, cu finale ce urmează să aibă loc în zilele de 23 și 24 august. Vor participa numai sportivi nelegitimați.

Tot duminică vor începe întrecerile din cadrul „Cupei Eliberării" la fotbal, handbal și volei, cu participarea sportivilor care activează în campionatele județene și municipale.

Staicu BĂLOI-coresp.

ALPINISM

SECȚII NOI

Oraș cu vechi tradiții în domeniul turismului, al speologiei și alpinismului, Clujul are de cîtva timp o nouă secție de alpinism, organizată în cadrul clubului Universitatea.

Noua secție a pornit... la drum cu cinci alpiniști de categoria I (care au activat pînă acum la Unirea-Cluj), cu doi de categoria a II-a și cu 20 de purtători ai insignei „Alpinist R.S.R.". Președintele noii secții este prof. *Anton Savu* de la catedra de geologie-geografie a Universității clujene, iar în conducerea tehnică se află oameni cu bogată experiență ca *Valeriu Crăciun* (cercetător la Institutul de speologie) și dr. *C. Mititeanu*.

Rămas practic cu două secții mai active — I.P.G.G. și Sănătatea — alpinismul bucureștean s-a mai înviorat datorită activității laborioase depusă de nucleul de la Institutul de cercetări și proiectări alimentare (I.C.P.A.). Începîndu-și — recent — activitatea cu 18 membri, secția de alpinism de la I.C.P.A. face duminical ascensiuni pe traseele clasice din Bucegi (în Peretele Gălbinele, Peretele Coștilei ș.a.) Animatorul acestui grup de entuziaști este ing. *Vasile Joantă* pe care l-a ajutat foarte mult în activitatea de instruire a noilor alpiniști experimentatul cățărător *Al. Breahnă*.

Iosif GHEȚIE — coresp.

volei

„Cupa Prietenia"

SPORTIVELE ROMÂNCE SE COMPORTĂ, DEOCAMDATĂ, MODEST

BOTOȘANI, 19 (prin telefon, de la trimisul nostru). Întrucît din cauza orei mai tîrzii la care s-a încheiat vineri seara meciul România I — R.D.G. nu am putut să oferim amănuntele de rigoare, considerăm util să spunem cîteva cuvinte despre evoluția fetelor noastre. Din păcate, printre echipele învinse în prima zi s-a numărat și prima reprezentativă a țării. În compania formației R. D. Germane, voleibalistele românce au fost în permanență crispate, dominate de miza jocului, permițînd adversarelor lor să-și impună maniera proprie de joc. În afara eficacității clasicelor atacuri din pase înalte, sportivele din R. D. Germană au manifestat siguranță și la preluare (de altfel, nici serviciul voleibalistelor noastre nu le-a creat dificultăți, cea ce le-a facilitat obținerea victoriei.

Puține au fost sclipirile echipei române în această întîlnire, mai precis în finalul setului doi și în prima parte a celui de al treilea. În rest, formația noastră a fost debusolată, constituind o pradă ușoară pentru adversare. Preluarea a constituit punctul cel mai slab al echipei (vom menționa că de la 13—9, în setul III, pentru echipa română, Ingrid Haman a realizat 6 puncte consecutiv numai din serviciu !), fapt care a diminuat firește și forța atacului. În apărare, lipsa de mobilitate (în permanență au existat spații largi neacoperite în linia a doua, precum și viteza scăzută de reacție a blocajului au contribuit, de asemenea, la acest insucces de start. Dintre voleibalistele utilizate am remarcat doar contribuția substanțială a **Paulei Cazangiu** și a **Emiliei Cernega**. Partida a fost condusă bine de V. Sukovaty (Cehoslovacia) și Z. Sygut (Polonia).

O impresie deosebită au lăsat voleibalistele sovietice, care au învins în numai 40 de minute echipa Poloniei. De altfel, majoritatea specialiștilor prezenți la acest turneu și-au exprimat convingerea că formația U.R.S.S., prin forma arătată chiar din prima zi, concurează cu mari șanse la locul I. Au arbitrat foarte bine E. Ududec și A. Dinicu (România).

Sîmbătă de dimineață s-a disputat întîlnirea dintre formațiile Poloniei și României II. După evoluția promițătoare din meciul precedent, tinerele noastre voleibaliste (vîrsta medie a lotului este de 16 ani), nu au mai reușit să facă același joc curajos, părăsind terenul învinse mai clar : 0—3 (—8, —7, —6). A arbitrat foarte bine cuplul E. Hihilia (U.R.S.S.) — G. Tassev (Bulgaria).

La prînz, conducătorii delegațiilor au fost primiți de tov. Constantin Iurea, prim-secretar al Comitetului municipal de partid, președintele Comitetului de organizare a acestei competiții.

După-amiază, întrecerile au continuat cu partida dintre echipele României I și Cubei. Deși învingătoare, voleibalistele noastre au manifestat aceleași carențe ca și în partida precedentă (ne referim iarăși la preluare, în primul rînd), numai că, de data aceasta, randamentul mai scăzut al voleibalistelor cubaneze a permis echipei române să obțină, totuși, victoria cu 3—2 (9, —9, 8, —9, 10).

Emanuel FANTĂNEANU

handbal

40 DE DIVIZIONARE B ÎN LUPTĂ PENTRU 4 LOCURI

Duminică 3 septembrie, odată cu gongul inaugural al diviziei feminine A, debutează și campionatul eșalonului secund, așteptat cu același interes dintotdeauna.

Firește că nu putem să ne hazardăm în a da pronosticuri, în a spune cine va reuși să promoveze și cine va retrograda, pentru că, de fapt, campionatul nici n-a început și pentru că numeroasele formații care completează acum peisajul competiției secunde sînt, în majoritatea lor foarte bune. Cert este, însă, că vom asista la o ediție cel puțin tot atît de disputată ca și cea precedentă, dacă nu chiar mai disputată. Aruncînd o privire asupra celor patru serii, vom încerca, totuși, să anticipăm formațiile care vor lupta pentru primele locuri. În prima serie feminină, patru echipe candidează cu sanse aproximativ egale la supremație, valoarea garniturilor de care dispun, experiența lor și rezultatele trecute recomandîndu-le drept favorite. Acestea sînt Voința București, Confecția București, Vulturul Ploiești și Universitatea Iași. În seria a doua însă, candidata numărul 1 este, indiscutabil, CSM Sibiu, aceasta formație care a pierdut în vară calificarea... pe linia de sosire.

O luptă crîncenă se anunță în prima serie masculină, unde Bacăul nu poate pierde, teoretic, calificarea, avînd nu mai puțin de trei echipe în acest eșalon: Sport Club, Știința și Voința. Nu trebuie să neglijăm, însă, prezența Politehnicii Galați, această echipă ambițioasă care își va apăra șansele cu strășnicie. În sfîrșit, în seria a II-a masculină, se pare că lupta se va da între CSM Reșița și Știința Lovrin dar rămîne ca toate aceste calcule pe care le-am făcut să fie confirmate și de evoluția echipelor în teren.

Înaintea campionatului AR TREBUI SĂ SE PREGĂTEASCĂ ȘI... ORGANIZATORII !

A mai rămas, așadar, puțin timp pînă la reluarea campionatelor și, odată cu pregătirile echipelor, credem că ar fi necesar ca și... organizatorii să se preocupe de sarcinile lor. Ne oprim asupra acestei probleme întrucît o mai veche doleanță a tuturor formațiilor bucureștene a rămas nesoluționată : este vorba de condițiile pe care le oferă terenul Tineretului pentru jocurile (extrem de numeroase) programate aici în fiecare duminică. Ne vom referi mai puțin la capacitatea și... „antichitatea" tribunelor, pentru că am pledat zadarnic pînă acum în această direcție, dar nu putem trece cu vederea inexistența vestiarelor — condiție absolut obligatorie a tuturor terenurilor pe care se desfășoară meciuri oficiale (cu atît mai mult jocuri din cadrul campionatelor divizionare).

La „Tineretului" - există UN SINGUR VESTIAR — și pentru fete și pentru băieți !, și pentru o echipă și pentru... șase echipe (căci deseori aici sînt programate cîte trei partide la rînd). — Iar acesta îndeplinește doar în mică măsură condițiile de igienă, atît de necesare și tot atît de obligatorii. Absența luminii electrice, a unor instalații sanitare adecvate și a unei garderobe organizate au provocat deseori nemulțumiri în rîndul echipelor. În plus, folosirea uneia dintre încăperi, pentru... depozitarea echipamentului de reformă al CMEFS București face ca un spațiu absolut necesar să fie dezafectat într-un scop complet lipsit de importanță. Or, în aceste condiții, n-ar mira pe nimeni ca, la un moment dat, echipele să refuze să mai joace pe acest teren ! Și aceste lucruri sînt valabile și pentru alte terenuri din țară, deci, n-ar trebui ca și organizatorii să-și înceapă pregătirile ?

Horia ALEXANDRESCU

ciclism

CONSTANTIN CIOCAN (VOINȚA BUC.) CÎȘTIGĂTOR AL TURULUI JUDEȚULUI BRAȘOV

BRAȘOV (prin telefon de la corespondentul nostru județean). Etapa Orașul Victoria—Făgăraș—Brașov—Poiana Brașov (117 km) a încheiat cea de a 18-a ediție a Turului ciclist al județului Brașov. De-a lungul traseului ultimei etape, frumos dar dificil (3 sprinturi și 4 puncte de cățărare) s-a evidențiat ciclistul italian **Vitore Fagioni** care a avut în general inițiativa. El a cîștigat toate cele 3 puncte de cățărare fixate pe serpentinele Poienii Brașov reușind să la un avans de peste un minut și să treacă singur linia de sosire (Timp: 2h57:06 ; medie orară : 39,886 km). La un minut și nouă secunde a sosit un pluton format din 19 alergători din care s-a desprins în frunte bulgarul **Ivan Iordanov**. I-au urmat : **Nicolae David** (Mureșul), **Constantin Ciocan** (Voința Buc.) **Ion Cosma** (Dinamo) **Tiberiu Toro** (Cibo), **Mircea Bădilă** (Cibo) **Renato Cangini** (Italia) **Luciano Frezza** (Italia) ș.a.

Venit cu plutonul mare — după ce s-a accidentiat la 5 km de la plecarea din orașul Victoria — **Constantin Ciocan** și-a păstrat un avans suficient care să-i aducă locul I în actuala ediție a Turului județului Brașov. CLASAMENT GENERAL. 1 — **Constantin Ciocan** (Voința Buc.) 7h16:57 ; 2 — Ion Cernea (Olimpia Buc.) 7h17:27 ; 3 — Ion Cosma (Dinamo) 7h17:42 ; 4 — Mircea Bădilă (Cibo) ; 5 — Petre Drăgan (Voința Buc.) ; 6 — Mincio Petrov (Bulgaria); 7 — Victor Rățoi (Voința Buc.) ; 8 — Tudor Drăgan (Dinamo Buc.) ; 9 — Francisc Gera (Olimpia Buc.) toți același timp : 10 — Vitore Fagioni (Italia) 7h19:03. **Teodor Vasile** s-a resimțit după accidentul suferit în etapa pe circuit închis din orașul Victoria și s-a oprit la intrarea în orașul Brașov.

Carol GRUIA

AERONAUTICA

Cea de a XVI-a ediție a Campionatului Național de zbor fără motor

FACTORUL METEOROLOGIC — HOTĂRÎTOR

Spre deosebire de alți ani, timpul a jucat o festă în vara aceasta planoriștilor noștri. Cu oricine dintre ei ai discuta, factorul meteo, esențial în practicarea acestui sport va reveni ca un laît-motiv, explicînd, scuzînd, performanțele modeste ale acestei ediții a campionatelor naționale, gata aproape să fie ratată. N-a fost, dar încheierea ei la limită — căci regulamentul prevede disputarea a cel puțin trei manșe (ceea ce s-a și întîmplat) — a redus șansele concurenților în obținerea unor rezultate de valoare. Pentru a avea o imagine de ansamblu a competiției ne-am adresat directorului de concurs, antrenorul emerit *Mihai Adăscăliței:*

„Să spun că vremea ne-a stricat toate socotelile? Ar fi de prisos. Noi ne pregătisem pentru un număr de 10 manșe, care ar fi dat posibilitate cu adevărat unei departajări, sau, mai bine spus, unei clasificări reale, mai apropiate de valoarea concurenților. Am reușit să încheiem concursul la limită, cu numai trei trasee. Al patrulea, spre Pașcani, deși îndeplinit de o parte din planoriști, n-a putut fi omologat deoarece doi sportivi au parcurs o distanță sub minimul prevăzut de regulament.

Rezultatele obținute nu sînt concludente, căci hazardul și-a spus cuvîntul. Mă refer la descle, rapidele și neașteptatele schimbări de curenți, care au contribuit în mod hotărîtor la apariția unor decalaje false în raport cu valoarea participanților. În această situație a ieșit în evidență pregătirea atît tehnică cît și tactică a concurenților, dificultățile ivite pe parcurs necesitînd eforturi sporite pentru rezolvarea lor. A fost revelator felul în care s-au comportat cehoslovacul *Necid* și polonezul *Witek*, sportivi bine pregătiți care au luat parte ca invitați la această ediție a „naționalelor".

Bine pregătit s-a prezentat și plutonul nostru fruntaș, *Z. Nagy, M. Bindea, V. Romașcu, N. Mihăiță*, toți de valoare apropiată. În ultima probă, mureșanul *Nagy* s-a desprins cîștigînd titlul de campion. Trebuie remarcat și rezultatul bun obținut de ing. *M. Finescu* cu prototipul românesc I.S. 29 D, ce din păcate nu a putut participa oficial (datorită caracteristicelor de concepție și construcție) încadrîndu-se în clasa NELIMITAT, iar cea a concursului nostru fiind STANDARD.

Campionatul a mai scos în evidență lipsa unor sportivi tineri, de valoare, punînd cu această ocazie problema schimbului de mîine. În această privință se impun măsuri adecvate, pentru promovarea unor elemente de perspectivă, începutul urmînd să-l facem în curînd. Urmează ca edițiile viitoare, sper mai puțin vitregite, să ne aducă satisfacția unor rezultate bune, la care putem și trebuie să aspirăm".

Zoltan Nagy (aeroclubul „Mureșul" — Tg. Mureș) cîștigătorul ediției din acest an, „în civil", în carlinga planorului său tip Foka-5 cu care a cîștigat titlul. Foto : Ștefan CIOTLOȘ

Astăzi, pe aerodromul Clinceni, în cinstea Zilei de 23 August

PARAȘUTIȘTII ASALTEAZĂ RECORDURILE MONDIALE

După seria de recorduri de valoare mondială doborîte de către componenții lotului național, în cinstea Conferinței Naționale a P.C.R., astăzi pe aerodromul Clinceni ei vor încerca să obțină (în alte probe) rezultate tot atît de bune, tentativa fiind închinată marii sărbători a poporului nostru, Ziua de 23 August.

Vor fi asaltate recordurile naționale și mondiale la următoarele probe :

Masculin :

— Salt în grup de nouă de la 1000 m cu deschidere întîrziată — actualul record național 0,08 m ; mondial 0,04 m

— Salt în grup de nouă de la 1500 m cu deschidere imediată — actualul record național 0,07 m ; mondial 0,03 m

Feminin :

— Salt în grup de cinci de la 1000 m cu deschidere întîrziată — actualul record național 0,27 m ; mondial 0,08

— Salt în grup de cinci de la 1500 m cu deschidere imediată — actualul record național și mondial 0,17 m

Întrecerea transmisă în direct de către televiziune în jurul orei 16,25 va fi completată cu o demonstrație de înaltă acrobație a maestrului emerit al sportului **Ștefan Călotă**

Rubrică redactată de Dinu COSTESCU

MOTO

UN LEAC SIGUR ÎMPOTRIVA CĂZĂTURILOR : ANTRENAMENTUL METODIC

— Cîteva constatări pe marginea concursului de dirt-track —

Două localități, Sibiu și București, două stadioane (Voința și Metalul) au găzduit, după cum se știe, la finele săptămînii trecute, concursuri internaționale de dirt-track, cele mai mari organizate anul acesta la noi în țară.

Pe „genericul" celor două reuniuni numele cîtorva alergători valoroși : polonezii Henrik Zito și Sigmunt Pitka, maghiarii Janos Berki și Tibor Danco, bulgarul Peter Iliev și campionul nostru, Ion Bobîlneanu.

Beneficiind de o semenea participare, întrecerile au fost deosebit de spectaculoase, oferindu-ne un dirt-track veritabil, cu mult superior etapelor din campionatul nostru.

Ne-au impresionat, în primul rînd, tehnica și dezinvoltura celor doi motocicliști din Polonia, fapt ce le-a permis să iasă învingători, în 16 din cele 20 de manșe la care au luat parte ; acumulînd, în acest fel, 56 de puncte din 60 posibile. Aminteam de tehnica acestora. Desigur, nu este deloc simplu să parcurgi virajele în modul cum îl făceau Zito și Pitka, aproape cu aceeași viteză ca în linia dreaptă.

Dintre ceilalți sportivi străini, s-au remarcat Iliev și Berki (mai ales în primul concurs), în timp ce în lipsa lui Lanseger (component al echipei Austriei) compatriotul acestuia, Trandtman, a evoluat la un nivel mediocru, ocupînd locuri în a doua parte a clasamentului. Maghiarul Danko ne-a rămas dator pentru că, după startul promițător de la Sibiu (loc 6), în concursul de la București a abandonat în urma unei căderi.

Referindu-ne la alergătorii noștri, trebuie să recunoaștem, că doar cîtiva (Bobîlneanu și, parțial, Voiculescu și Ionită), au reușit să creeze dificultăți învingătorilor, restul figurînd pe listele de concurs doar pentru completarea setului de „4", necesar pentru disputarea unei manșe.

Maestrul sportului Bobîlneanu s-a dovedit din nou a fi cel mai bun concurent român, în cel de-al doilea concurs reușind să-l învingă chiar și pe Pitka și demonstrînd încă o dată calități care îl pot plasa printre alergătorii fruntași din arena internațională.

În schimb, surprinde comportarea unui alergător care ne obișnuise cu evoluții remarcabile, dispunîndu-și adesea întîietatea de la egal la egal cu șiblanul Ion Bobîlneanu. Este vorba de bucureșteanul Ion Marinescu care, de la o vreme, a început să bată pasul pe loc, acționînd ca un... foc de pale. Pornește tare, dar rezistă numai un tur sau două, și apoi încearcă să suplinească carențele de ordin fizic și tehnic prin obstrucții. Atît la Sibiu, cît și la București, Ion Marinescu a mers periculos, suferind cîteva căzături care au produs emoții în tribune. Este cazul ca motocicletistul bucureștean să fie convins că lipsa de pregătire temeinică nu poate fi înlocuită cu acțiuni riscante, care pot duce la regretabile accidente sau distrugerea mașinii. Singurul leac sînt antrenamentele regulate, metodice.

Traian IOANIȚESCU
Dumitru NEGREA

baschet

PRIMA ZI — PRIMA SURPRIZĂ : TURCIA — IUGOSLAVIA 61-59 LA BALCANIADA DE JUNIORI

PLOIEȘTI, 19 (prin telefon, de la trimisul nostru). Ediția a X-a, jubiliară, a Campionatului balcanic de juniori a fost inaugurată sîmbătă în sala Victoria din localitate sub auspicii promițătoare, în acest sens cuvenindu-se să remarcăm eforturile organizatorilor (C.J.E.F.S. prin Comisia de specialitate) și să subliniem dramatica desfășurare a meciului **Turcia — Iugoslavia**, încheiat cu o surpriză : 61—59 (33—26), în favoarea primei echipe.

Referitor la această partidă, trebuie spus că baschetbaliștii turci au început jocul neașteptat de agresiv, surprinzînd-și adversarii prin mobilitatea în apărare, intercepții și contraatacuri. Ca urmare, tabela electronică indica 12—3 în min. 7 și 33—24 în min. 19. În repriza secundă, sportivii iugoslavi au fost mai atenți în defensivă, au punctat mai precis prin jucătorii înalți și în min. 28 au luat conducerea : 44—42. În continuare, scorul s-a menținut aproximativ, iar în final, cînd se părea că selecționata Turciei va ceda, tocmai acesteia a reușit mai puțin și a realizat o victorie meritată, dacă ținem seama de întreaga evoluție a întîlnirii. Insuccesul reprezentativei iugoslave constituie o surpriză prin prisma valorii baschetului din această țară (campioană mondială la seniori, campioană europeană la juniori), dar nu și dacă luăm în seamă rezultatele directe ale meciurilor iugoslavia — Turcia, în cadrul ultimelor Balcaniade : la Rijeka, în 1970 și la Izmir, în 1971, victoria a revenit tot formației Turciei.

În întîlnirea dintre **echipele A și B ale României**, am avut prilejul să vedem evoluînd într-o dispută dîrză pe talentații noștri juniori, în rîndul cărora am evidențiat prezența a doi jucători de 14 ani: **David** și **Căpușan**, cei mai tineri baschetbaliști ai competiției. România A a învins cu 83—54 (40—24).

În ultimul joc, **Grecia — Bulgaria** 72—57 (34—23). Sportivii greci au tinut să amintească de faptul că în 1969 au cucerit titlul balcanic și s-au comportat ca atare într-o întrecere de mare spectacol.

Duminică de la ora 16,30 au loc partidele : Iugoslavia — România B, Bulgaria — Turcia, România A — Grecia.

D. STANCULESCU

Răspunde Ion Poștașu

ING. MIRCEA POPESCU, CONSTANȚA. Argentina Menis va avea ca principală adversară, la München, pe Faina Melnik. Sau... invers ! În orice caz, epigrama este reușită :

FAINA Melnik stie-oricine,
Discul îl aruncă bine.
Menis, însă, are-o taină :
În concursuri ea e... FAINA !

V. SANDULESCU, BRAȘOV. 1. La trialul de la Eugene au fost folosite cronometre electrice, actionate, însă, manual. A fost vorba, în fapt, de o cronometrare

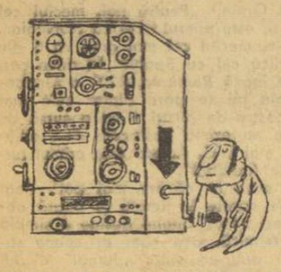

manuală ; 2. Rezultatul de 1:20,7 la ștafeta de 4x200 y nu va fi luat în considerare ca record mondial, întrucît unul din componenții echipei Universității South California, Quarrie, este jamaican. I.A.A.F. recunoaște ca recorduri ale lumii numai rezultatele obținute de ștafete, în care TOȚI MEMBRII EI APARȚIN ACELEIAȘI NAȚIUNI.

ION SCHNEIDER, COMUNA BĂLEȘTI. Sînteți un înflăcărat susținător al U.T.A.-ei și ați vrea să știți de cîte ori a cîștigat U.T.A. campionatul țării, și de cîte ori Dinamo ? Răspunsul meu nu este de natură să vă bucure, dar nici să vă supere : U.T.A. și Dinamo dețin același număr de victorii în campionat : 6.

DICU OCTAVIAN, REȘIȚA. Și orașul dv. figurează printre cele care au cîștigat campionatul țării la fotbal. Performanța a fost realizată în ediția 1930—31 (cînd jocurile se disputau după o altă formulă decît cea de astăzi), iar autoarea ei este echipa U.D.R. Blazonul fotbalistic al Reșiței este aurit și de cucerirea Cupei României în 1954 : 2—0, în finală, la București, cu Dinamo I. A fost marea surpriză a anului 1954.

ANTON SCUTARU, IAȘI. Nu pot decît să vă felicit pentru documentarea pe care o aveți în materie de tenis. Dar, cum eu nu v-am pus nici o întrebare în legătură cu Ilie Năstase, nu-mi dau seama cu ce scop mi-ați trimis datele respective. În orice caz, cînd voi fi în dificultate, voi apela la dv. !

ION VASILESCU, BRAȘOV. La judo, sînt 5 categorii de greutate : 63, 70, 80, 93 și mai mult de 93 de kilograme.

D. MAZILU, BUCUREȘTI. Cu prilejul începerii campionatului de fotbal, cîteva definiții nelipsite de haz și de... adevăr:

Pionjon = temenele la... picioarele Fotbalului !
Suporter = emoții, speranțe, satisfacții, dezluziii — în ordine... aproximativă.
Meci mare = două reprize, două !
Sansă = al doisprezecelea jucător. Și nu cel mai puțin important.
Calculul mîrtiei = buletin fotbalistico-meteorologic.
Talpă = fotbal călcat în picioare.
Fluier final = ultima suflare a meciului.

RADU D. NEAGU, COMUNA BÂRCĂNEȘTI. Găsind în scrisoarea dv. o floare „Nu mă uita", am înțeles apropoul ! Nu v-am uitat, după cum vedeți. Dar nu mă încumet să vă dau un răspuns la întrebarea dv. neliniștită, dacă Dumitru va reveni sau nu la Rapid ? Luați o margaretă și începeți să-i rupeți petalele, una cîte una, după formula : „Mă iubește... Nu mă iubește etc.".

MARCELA GEAMBAȘU, COMUNA MIHAIEȘTI. **„Care este cea mai bună jucătoare a României, la săritura în înălțime ? Eu am sărit la un concurs 1,35 m".** Pentru o elevă din clasa a VI-a, la început de activitate atletică, nu-i un rezultat rău. Vă sfătuiesc să perseverați, mai ales dacă v-ați pus în gînd s-o întreceți pe Roxana Vulescu, campioana juniorelor, care a sărit peste ștacheta ridicată la 1,78 m.

GICU PURNICHI, COMUNA LITENI. I. Stoenescu (Dinamo) n-a putut juca, un timp, din motive de sănătate. El a reluat, de curînd, antrenamentele. ?. Un sfat, în versuri, pentru Rapid : **După mulți ani de necazuri / Mai umblați pe la macazuri /. Siguranța în Divizie /, Presupune o... revizie !**

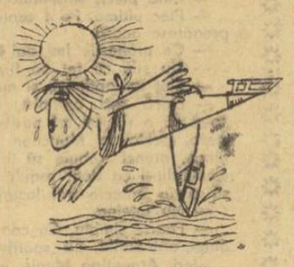

VERA TEODORU, BUCUREȘTI. De ce vă scuzați ? Pe căldurile acestea, întrebarea dv. referitoare la... patinaj a însemnat pentru mine o adevărată binefacere ! Ne întrebați dacă Beatrice Hustiu **„va lăsa patinele să plîngă și în sezonul viitor".** Se pare că da. Din informațiile pe care le deținem, ea a abandonat activitatea competițională.

Ilustrații : N. CLAUDIU

CARTEA PRIN POȘTĂ — CARTEA LA DOMICILIU !

Fără nici un efort din partea dv., în urma unei simple comenzi în scris, librăria „Cartea prin poștă" vă expediază acasă cărți de toate domeniile.

Lucrările în curs de apariție pe care doriți să vi le procurați de îndată ce văd lumina tiparului vi le asigurați comandîndu-le la această unitate cooperatistă, pe adresa :

UNIVERSALCOOP — LIBRĂRIA „CARTEA PRIN POȘTĂ", BUCUREȘTI
Str. Sergent Nuțu Ion nr. 8—12 Sector 6

Achitarea contravalorii lor se va face la oficiul poștal la primirea cărților solicitate.

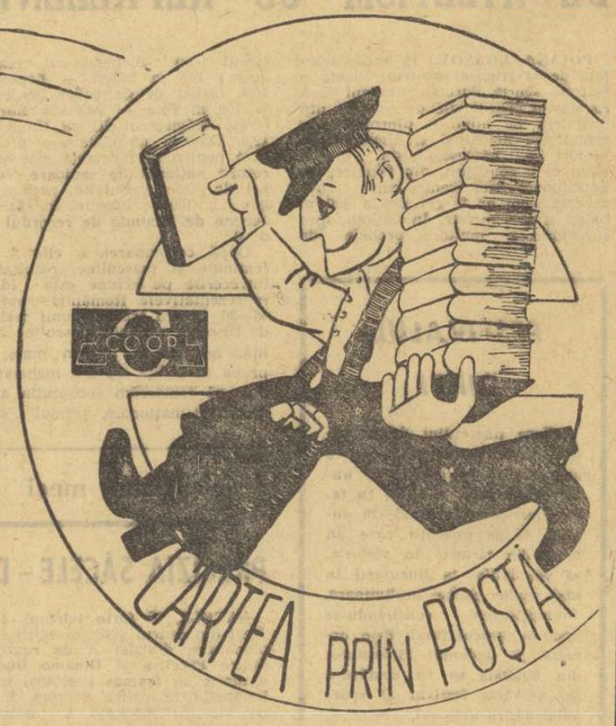

fotbal

ECHIPELE ROMÂNEȘTI ÎN PRAGUL UNEI NOI EDIȚII A COMPETIȚIILOR INTERNAȚIONALE

Buna septembrie readuce în viața fruntașelor Diviziei A freamătul competițiilor internaționale și o dată cu acesta și responsabilități sporite pentru reprezentarea cu cinste a fotbalului românesc pe marile stadioane ale Europei.

Este necesar, așadar, cu deosebire pentru F.C. Argeș, participantă în Cupa campionilor, Rapid — în Cupa cîștigătorilor de cupă, U.T.A. și „U" Cluj — în Cupa U.E.F.A., precum și pentru A.S.A. Tg. Mureș — care ne reprezintă în Cupa Balcanică — să-și ridice nivelul exigențelor față de pregătirea jucătorilor nu numai în raport cu cotele campionatului Diviziei A, ci și cu cele mai ridicate caracteristici ale fotbalului internațional.

În acest sens, idei călăuzitoare prețioase pot fi extrase atît din evoluția echipelor noastre în edițiile trecute ale menționatelor competiții, cît și din concluziile consfătuirilor metodice cu antrenorii noștri, ultima de acest gen organizată în iulie a.c.

Desigur, fără a pretinde că prezentul articol poate epuiza problematica pusă în discuție, totuși unele elemente ale lui pot și trebuie luate în considerare de toți factorii responsabili de pregătirea echipelor în cauză.

Dintre acestea, subliniem cu deosebire următoarele :

— echipele cu care vom juca nu vor ține seama de „aureola" cîștigată de F.C. Argeș, U.T.A. etc. în campionatul nostru intern, chiar dacă acestea aparțin fotbalului unor țări cu rezultate inferioare nouă pe plan internațional ;

— echipele noastre, indiferent care din cele cinci, ar greși dacă — în raport cu echipele ce urmează să le întîlnească, tot indiferent de numele ori renumele acestora — ar încerca vreun complex de inferioritate sau de superioritate ;

În consecință, o primă concluzie ce se impune atenției conducătorilor și antrenorilor secțiilor este aceea a **însemnătății pregătirii psihologice a jucătorilor** pe care, dacă mi s-ar permite să o sintetizez în cîteva cuvinte (sensul lor este profund înțeles în rîndul antrenorilor și jucătorilor), aș recurge la expresia „jocul cel mai greu este cel ce urmează".

Se impune, de asemenea, ca o a doua concluzie, ca **antrenorii să acorde maximă atenție conștientizării antrenamentului și, implicit, creșterii răspunderii personale a fiecărui jucător** față de randamentul său sportiv.

O altă cerință — **creșterea capacității de efort la nivelul parametrilor fotbalului avansat**, ca important rezervor, și totodată resursă energetică pentru valorificarea plenară a tehnicii și acțiunilor tactice.

Cerința respectivă este de mai mulți ani atestată de fotbalul modern și, deschis vorbind, **stadiul pregătirii jucătorilor noștri nu se ridică încă la un nivel corespunzător.** Și nu deoarece ei ar fi mai puțin înzestrați decît alții, ci pentru că antrenamentele nu au fost corespunzător orientate în acest scop. Este neapărat de structuri reale, de exerciții desprinse din competiții, de eforturi analoage și similare jocului de mare amploare, de mai multe exerciții analitice necesare dezvoltării tonicității musculare, de mai multă muncă pentru creșterea indicilor de îndemînare, rezistență și mai ales viteză.

Putem sublinia, așadar, încă o concluzie și anume **aceea a optimizării pregătirii fizice, a legării ei strînse cu solicitările dure**, uneori aproape de limitele superioare ale capacității organismului, așa cum le cere duritatea competiției, cu toate încordările ei musculare și nervoase.

Obținerea indicilor superiori de adaptare a organismului la eforturile crescute nu trebuie să constituie, însă, un scop în sine, numai prin intermediul lor nu se pot obține rezultate superioare, și de aceea se impune **permanenta lor conjugare cu perfecționarea jocului, cu acțiunile tactice de atac și de apărare.**

Subliniem acest aspect cu atît mai mult cu cît însăși practica fotbalului nostru nu a consacrat în vîrful piramidei sale decît jucători care au îmbinat fericit însușirile fizice intrinsece cu iscusința tehnică, cu — să nu ne sperie termenul — **inteligența jocului.**

Pentru exemplificarea acestei axiome să evocăm doar cîteva faze : golul marcat la București de Müller (Bayern München) în jocul cu Steaua, din acea cu totul iscusită reluare a mingii trecute de un alt coechipier peste zidul apărării Stelei, golul al patrulea marcat de Carlos Alberto în poarta Italiei, în finala din Mexic, în urma unei pase strălucit transmisă de Pele ; și, să nu fim nedrepți cu noi înșine, cu cîtă putere de anticipație a urmărit Dobrin cursa și centrarea lui Lucescu în jocul cu Cehoslovacia, din care a marcat golul victorios al echipei noastre !

Concluzia — a patra în ordinea enumerării — este că **perfecționarea capacității de joc, a „științei" de a recurge la cele mai indicate soluționări ale acțiunilor de atac și apărare, trebuie să constituie obiectul fiecărui antrenament și joc**, chiar dacă are numai un caracter de „școală", sau amical.

La elementele de conținut ale acestei concluzii, trebuie adăugată neapărat și ideea potrivit căreia, în conceperea și desfășurarea acțiunilor de joc, **să se țină seama inclusiv de caracteristicile, de înclinațiile deosebite ale unor jucători ale echipei**, pentru a fi valorificate la maximum. Jucători ca Dobrin, Domide, Bölöni, Dumitru, Dinu reprezintă în echipele din care fac parte mai mult decît jucătorul de pe postul x sau y și, în aceste condiții, ei pot și trebuie puși în valoare, dar pentru aceasta se cere o anume concepere a desfășurării acțiunilor, un anumit plan tactic, diferite de la o echipă la alta.

Grijă sporită pentru **menținerea cît mai îndelungată a prospețimii jucătorilor.** Cerința în cauză este de prim ordin, întrucît neluarea în considerare a solicitărilor fizice și nervoase din cadrul antrenamentelor, a travaliului intens din timpul jocurilor, a deplasărilor frecvente și lungi ce însoțesc campionatul, poate avea numeroase efecte negative.

Iată explicația ce stă la baza necesității ca toate echipele angajate să dispună de **mijloace eficiente de recuperare**, printre care sauna, oxigenarea, bazinele mici cu apă caldă, alimentarea rațională, regimul cărut al vieții personale, controlul medical curent și folosirea datelor acestuia în procesul diviziării antrenamentului, sînt de mare însemnătate.

Cea de a 5-a concluzie este, deci, **aceea a refacerii grabnice a capacității de efort**, cerință ce astăzi se afirmă în tot mai mare măsură ca o componentă de prim ordin a antrenamentului sportiv, la fel de importantă ca pregătirea tehnică, tactică, fizică, psihică și teoretică.

O cît mai obiectivă informare asupra caracteristicilor viitorilor adversari, făcută de specialiștii echipelor, poate asigura multe și valoroase date pentru pregătirea adecvată a planurilor tactice. F.R.F. va sprijini, fără îndoială, această acțiune, după cum cei ce vor urmări viitorii adversari au datoria să culeagă și să valorifice cît mai plenar datele respective, comunicîndu-le jucătorilor în cauză și bineînțeles, aplicînd și măsurile metodice ce se impun.

La cerințele menționate, desigur, se pot adăuga și altele, după specificul fiecărei echipe, iar tot cu caracter general valabil noi am mai sublinia următoarele :

— pregătire la nivel înalt a tuturor celor 30 de jucători ai loturilor echipelor divizionare, prevenind astfel nedoritele handicapuri ce ar putea fi create în urma eventualelor indisponibilități ale titularilor ;

— solidarizarea tuturor celorlalte echipe divizionare A cu cele cinci angajate, în sensul ca, în jocurile susținute împotriva acestora, fără a renunța cu nimic la prestarea unui joc barbătesc, cît mai bun, să evite cu desăvîrșire acțiunile brutale ;

— în pregătirea temeinică a echipelor menționate, potrivit măsurilor indicate de antrenorul principal, să fie angajat întreg colectivul antrenorilor ce activează în secțiile divizionare A.

În final, așa cum rezultă și din concluzia efectuate la fața locului de către unii membri ai Colegiului antrenorilor, rezultă că echipele în cauză înțeleg sarcina de mare răspundere ce le revine în direcția reprezentării cu cinste a prestigiului fotbalului românesc în viitoarea ediție a competițiilor internaționale, conceperea și programarea conținutului pregătirii jucătorilor se desfășoară la un nivel, în general, corespunzător etapei actuale, dar cu aceasta nu ne putem mulțumi. Etapa de cea mai mare răspundere și complexitate abia urmează ; problematicii ei trebuie să i se răspundă cu calm, competență și exigență crescută de către toți factorii angrenați : conducători, antrenori, jucători.

ION ȘICLOVAN
vicepreședinte al F.R.F.

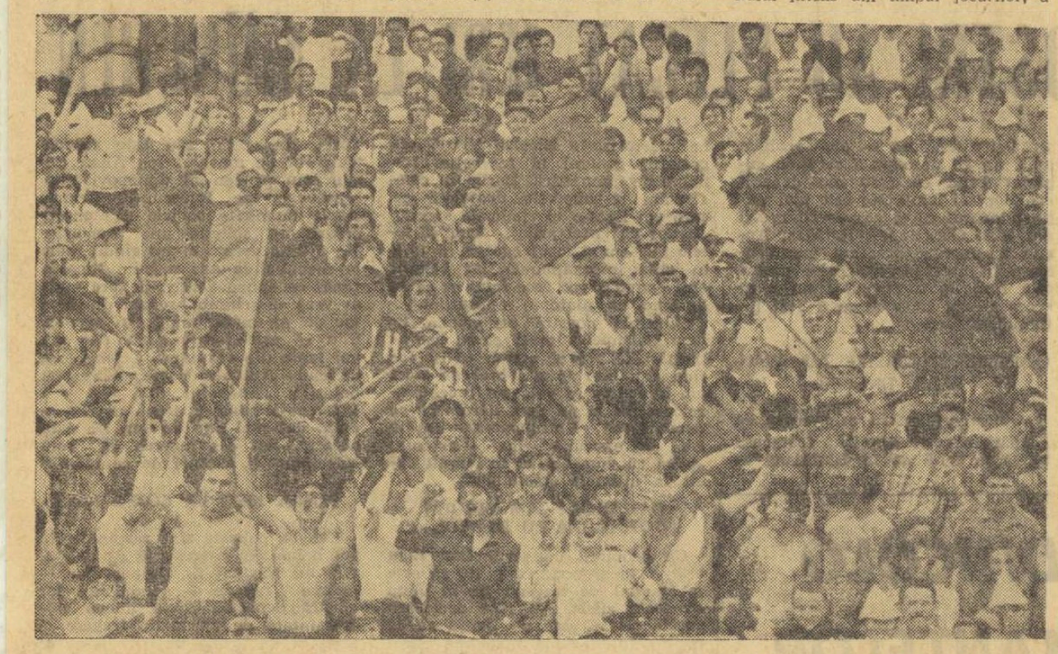

Entuziasmul tribunelor în ziua unui meci internațional al unei echipe românești atinge cote ridicate

Divizia A de-a lungul anilor

PERFORMANȚE, CIFRE, RECORDURI

Acum, cînd se va da startul oficial al campionatului Diviziei naționale A de fotbal — al 55-lea din întreaga sa istorie și al 35-lea în sistem divizionar — ne propunem, folosind graiul cifrelor, să vă prezentăm o scurtă retrospectivă a acestei competiții.

*

• În cursul celor 5 579 de partide disputate pe distanța 1932/33—1971/72 s-au înscris 17 893 de goluri, ceea ce reprezintă o medie de 3,20 goluri de meci. De notat că prima etapă a campionatului nostru divizionar a avut loc la 11 septembrie 1932.

*

• 30 de partide au fost omologate la „masa verde" — 4 jocuri cu 0—0, iar celelalte 26 cu rezultatul de 3—0 în favoarea echipelor reclamante.

*

• Știați că scorul cel mai frecvent al Diviziei A a fost acela de 1—0, înregistrat de 879 de ori pe tabelele de marcaj, urmat, în ordine, de 2—1 de 709 ori, 2—0 de 609 ori, 1—1 de 517 ori și 0—0 de 367 de ori ?

*

• Cel mai categoric rezultat — 13—0 — al competiției nr. 1 a fotbalului nostru a fost realizat în partida Carmen București—Prahova Ploiești (1947). Alte scoruri astronomice : 12—0 I.T. Arad—Jiul Petroșani (1948) ; 12—2 : C.F.R. București—C.F.R. Cluj (1949) ; 11—0 : Ripensia Timișoara—Tricolor Ploiești (1933), Juventus București—Prahova Ploiești (1947), I.T.A.—F.C. Ploiești (1948) ; 11—1 : I.T.A.—Unirea Tricolor București (1948) ; 10—1 : Unirea Tricolor—Mureșul Tg. Mureș (1934), Venus București—F.C. Brăila (1941), C.F.R. București—F.C. Craiova (1947), Dinamo București — Steagul roșu Brașov (1965), Steaua București—A. S. Armata Tg. Mureș (1969).

*

• În clasamentul marcatorilor români conduce detașat maestrul emerit al sportului Titus Ozon, cu 158 de goluri înscrise, în cele 270 de partide susținute între anii 1948—1964, media : 0,58 de goluri de meci. Este urmat de alte nume de rezonanță ale soccerului nostru : 149 goluri — Gh. Constantin (264—1955/69—0,56) ; 144 : M. Dridea I (273—1956/71—0,52) ; 130 : St. Dobay (161—1933/48—0,80) ; 125 : Gh. Vaczi (195—1947/58—0,64) ; 116 : Gh. Enc II (228—1956/67—0,50) ; 114 : I. Bodola (153—1933/47—0,74) ; 113 : M. Adam (224—1963/72—0,50) ; 107 : I. Ionescu (184—1961/68—0,58) ; 106 : Fl. Voinea (188—1962/69—0,56) ; 103 : Al. Ene I (179—1949/60—0,58) ; 100 : I. Baratky (154—1934/48—0,64).

*

• Fostul atacant al Ripensiei Timișoara Ștefan Dobay și-a înscris de patru ori (de trei ori consecutiv) numele pe tabloul de onoare al celor mai eficace jucători. În 1932/33, cu 15 goluri marcate, 1933/34 — 20, 1934/35 — 22, 1936/37 — 22. De asemenea, Gheorghe Constantin (Steaua) și Ion Oblemenco (Universitatea Craiova) au cucerit de cîte trei ori multrîvnitul titlu de golgeter al competiției supreme.

Totuși recordmanul absolut al golgeterilor noștri este Ludovic Bonyhadi. Acesta a înscris în ediția 1947/48 49 de goluri în 30 de meciuri. De altfel, în cele 55 de partide jucate în divizia A, fostul centru atacant al U.T.A.-ei, a marcat 81 de goluri, cu o medie — 1,47 — greu de egalat în condițiile actuale de ineficacitate.

*

• Lista jucătorilor cu cele mai multe prezențe în divizia națională A îl are ca lider pe maestrul emerit al sportului Iosif Lereter cu 322 de partide (1958/72 — Politehnica Timișoara 180, U.T.A. 142. Îl urmează cu 298 meciuri Gh. Pahonțu (1952/69 — Petrolul) 297 : Mircea Petescu (1960/72 — Politehnica Timișoara 50, Viitorul București 14, Steaua 80, U.T.A. 153) ; 295 : I. Greavu (1958/71 — Rapid) ; 287 : I. Cupaș (1950/64 — U.T.A.) ; 279 : I. Nunweiller III (1956/71 — Dinamo București) ; 275 : T. Georgescu (1951/68 — „U" Cluj).

*

• Cea mai eficace linie de atac a primei noastre divizii a avut-o U.T. Arad (Ad. Covaci, Mercea, Bonyhadi, Stiebinger, N. Dumitrescu III), cu 129 de goluri marcate în ediția 1947/48, cu o medie de 4,30 goluri pe meci ; în timp ce Rapid București obține performanța celei mai impenetrabile apărări, în funcție de media (0,65 în ediția 1964/65) pe meci a golurilor primite, realizată cu : Andrei — Lupescu, Motroc, Dan Coe, Greavu.

*

• Rapid Buc. (1383), Dinamo Buc. (1142), Steaua (1104), U.T.A. (1092) și „U" Cluj (1066) sînt echipele care au reușit remarcabila performanță de a depăși granița celor 1000 de goluri înscrise de-a lungul anilor în divizia A.

Petre FALCOȘ-Chirnogeni

sportul în lume

MECIUL PENTRU TITLUL MONDIAL DE ȘAH

FISCHER ESTE APROAPE DE ȚEL, DAR SPASSKI MAI ÎNCEARCĂ...

„O remiză dramatică, prin care Fischer a mai făcut un pas spre țelul propus" (France Presse).

„După trei mutări formale, a fost acceptată egalitatea. Șalangerului îi mai sînt necesare 3 puncte și jumătate din 9 pentru a intra în posesia titlului" (U.P.I.)

„Americanul n-a acceptat cu inimă ușoară împărțirea punctului, dar altă alternativă nu exista" (Tanjug).

„Calitatea meciului a slăbit în ultimele partide. Se comit erori inadmisibile pentru nivelul unui campionat mondial (Robert Byrne)

„Spasski a atacat fermecător în prima parte a partidei, dar a greșit și a avut mare noroc că a scăpat cu remiza" (Friedrik Olafsson).

„Dacă Spasski va reuși să-și păstreze titlul acesta va fi cel mai mare miracol al șahului" (Svetozar Gligorici).

condițiile tensiunii meciului și a crizei de timp. Se pare că Spasski s-a lăcomit capturînd al doilea pion, ceea ce putea să-i fie fatal, dar în plin atac — aparent distrugător — a fost rîndul lui Fischer să piardă un tempo decisiv, ce i-a lipsit apoi spre a putea înscrie a 7-a victorie.

Modul în care combat cei doi adversari respinge părerea exprimată de corespondentul iugoslav Bjelica, potrivit căreia atît campionul cît și șalangerul ar fi obosiți. Mai degrabă ar fi de crezut că ei sînt foarte nervoși, ceea ce i-a împiedicat, alternativ, să finalizeze foarte bune posibilități obținute în partidele a 14-a și a 15-a. Persoane autorizate din anturajul lui Spasski afirmă că deținătorul titlului — cu un efort suprem de concentrare — ar putea răsturna în favoarea sa soarta meciului și să obțină „un egal" care să-i permită menținerea titlului.

Teoretic, lucrul acesta este, desigur, posibil, practic, însă, ar fi greu de presupus că în ultimele 9 partide de Fischer ar putea pierde 3 fără să cîștige nici una. Mai ales că pînă acum, analizîndu-se cifric bilanțul întîlnirii, șalangerul probează o constanță impresionantă. În cele 14 partide jucate efectiv. Fischer a cîștigat 3 cu albele și 3 cu negrele, Spasski nici una cu negrele.

Scorul, defalcat, ar fi deci următorul :

CU ALBELE :

Fischer + 3 = 3—0 4½ p (6)
Spasski + 2 = 3—3 3½ p (8)

CU NEGRELE :

Fischer + 3 = 3—2 4½ p (8)
Spasski + 0 = 3—3 1½ p (6)

Ignorînd partida a 2-a, pierdută prin neprezentare de către șalanger, el obține un punctaj real de + 6 = 6 — 2 (9—5).

Fără îndoială, Spasski este un bun luptător. Și el a dovedit acest lucru nelăsîndu-se copleșit de marea neșansă care l-a urmărit în partidele a 13-a și a 14-a, cînd ar fi trebuit să realizeze 1½ puncte și a obținut doar o jumătate. Prin această prismă avem motive să nu socotim încă meciul încheiat și să așteptăm în următoarele sale manșe o luptă la fel de agitată și de interesantă.

Valeriu CHIOSE

	A	N	A	N	A	N	A	N	A	N	A	N	A	N	A
	I	II	III	IV	V	VI	VII	VIII	IX	X	XI	XII	XIII	XIV	XV
SPASSKI	1	+	0	½	0	0	½	0	½	0	1	½	0	½	½
FISCHER	0	-	1	½	1	1	½	1	½	1	0	½	1	½	½

ILIE NĂSTASE ÎN SEMIFINALE LA TORONTO

Tenismanul român Ilie Năstase s-a calificat pentru semifinalele turneului internațional de la Toronto. În sferturile de finală, Ilie Năstase l-a întîlnit pe cunoscutul jucător italian Panatta. La scorul de 4—0, italianul, suferind de o criză de sciatică, a abandonat. Alte rezultate înregistrate în „sferturi" : Pattison—Hewitt 6—2, 2—6, 6—2 ; Proisy—Villas 6—3, 6—2 ; Fillol—Velasco 6—3, 6—1. În semifinale, Ilie Năstase va juca cu francezul Proisy, iar Fillol îl va întîlni pe Pattison. Finala probei de simplu feminin se va disputa între Evonne Goolagong (Australia) și Virginia Wade (Anglia).

În sferturile de finală ale probei de dublu masculin, Ilie Năstase și Ion Țiriac au încrucișat cu 6—2, 7—6 perechea americană Stockton—McKinley.

CAMPIONATUL MONDIAL DE PARAȘUTISM

A XI-a ediție a campionatelor mondiale de parașutism care are loc în aceste zile la Tahlequah, Oklahoma (S.U.A.) se desfășoară sub semnul unei dîrze dispute între sportivii țării gazdă și cei sovietici. Titlul de campion mondial la individual masculin a revenit americanului **Clayton Schoelpple** la o diferență minimă față de al doilea clasat, sovieticul Nikolai Uhmaev. După totalizarea rezultatelor obținute de către cei doi sportivi în manșele probelor de salt de la 700 m cu deschidere imediată și aterizare la punct fix și salt de la 2000 m cu deschidere întîrziată cu executarea de figuri impuse (looping, viraje), Schoelpple a fost declarat învingător. Întrecerile continuă pentru titlurile la individual feminin și pe echipe.

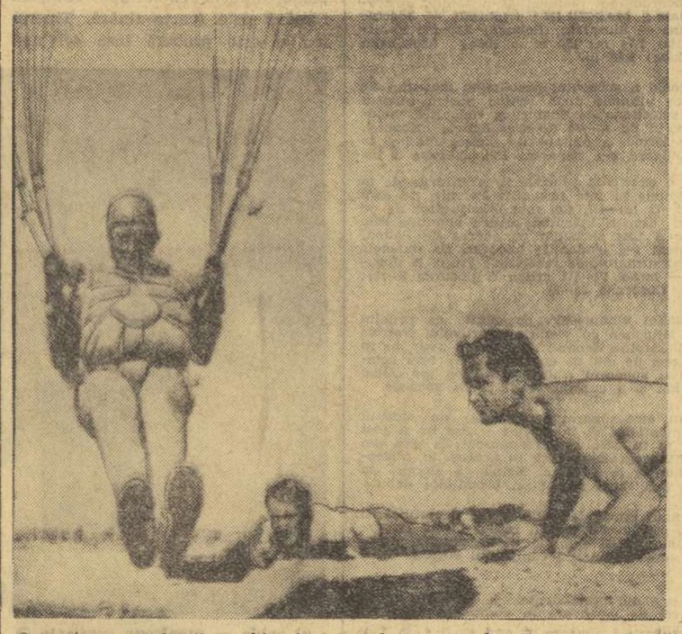

O aterizare excelentă — chiar în punctul care marchează centrul cercului — a sportivului sovietic Nikolai Uhmaev, medaliat cu argint, sub privirile mai mult decît atente ale arbitrilor. Telefoto : A. P. — Agerpres

HOCHEIȘTII ROMÂNI ÎN U. R. S. S.

MOSCOVA, 19 (Agerpres). — Cu prilejul competiției internaționale de hochei pe gheață organizată de ziarul „Sovietski Sport", selecționata României a întîlnit la Riga formația Himik Voskresensk. Victoria a revenit hocheiștilor sovietici cu scorul de 8—2 (2—0, 2—1, 4—1). Punctele echipei române au fost realizate de Eugen Tone și Marian Costea.

Într-un alt joc, disputat la Moscova, formația Aripile Sovietelor a întrecut cu 14—4 (5—1, 6—1, 3—2) reprezentativa de tineret a R. F. a Germaniei.

PE SCURT

Partida centrală a rundei a 11-a din cadrul turneului internațional de șah „Memorialul A. Rubinstein" s-a disputat între marii maeștri Vasiukov și Smejkal și s-a încheiat remiză. Alte rezultate : Kostro — Pytel 1—0 ; Liebert — Miagmarsurem 1—0 ; Ermenkov — Lutikov remiză ; Bednarski — Adamski remiză ; Zuckermann — Sznapik remiză. Clasament : 1—2. Vasiukov (URSS), Smejkal (Cehoslovacia) — 8 puncte ; 3. Lutikov (URSS) — 6½ puncte ; 4—5. Liebert (R.D. Germană), Zuckermann (SUA) — 6 puncte, etc.

În cadrul turneului pe care-l întreprinde în Polonia, selecționata secundă de handbal masculin a României a susținut un nou joc în compania reprezentativei olimpice a țării gazdă. Handbaliștii polonezi au terminat învingători cu scorul de 19—17 (9—10).

Turneul internațional de tenis de la Fort Worth (Texas) a continuat cu disputarea optimilor de finală ale probei de simplu bărbați. Campionul australian John Newcombe l-a învins cu 6—2, 6—3 pe americanul Jeff Borowiak, cel care-l eliminase în turul anterior pe Rod Laver. Alte rezultate : Rosewall (Australia) — Battrick (Anglia) 6—1, 6—2 ; Roche (Australia) — Pasarell (Porto Rico) 7—5, 7—5 ; Alexander (Australia) — Pilić (Iugoslavia) 7—6, 6—4 ; Ashe (SUA) — Ruffels (Australia) 6—2, 6—2 ; Riessen (SUA) — Richey (SUA) 6—3, 6—2 ; Okker (Olanda) — Carmichael (Australia) 9—8, 7—5, 6—2 ; Stilwell (Anglia) — Maud (RSA) 6—4, 6—2.

Turneul internațional de tenis de la Moscova a programat partidele semifinale ale probelor de simplu. La masculin, finala concursului se va disputa între jucătorii sovietici Anatoli Volkov (6—2, 6—4 cu maghiarul Varga) și Teimuraz Kakulia (6—4, 6—2 cu indianul Lall). Meciurile feminine s-au încheiat cu următoarele rezultate : Olga Morozova (URSS) — Anna Ermeeva (URSS) 6—2, 7—5 ; Maria Krosina (URSS) — Janette Newberry (SUA) 6—1, 5—7, 6—4.

Tradiționalul turneu internațional de fotbal „Costa del Sol" a fost cîștigat în acest an de formația Național Montevideo. În meciul decisiv, fotbaliștii de la Nacional au învins cu scorul de 1—0 (0—0), echipa F.C. Malaga. Pe locul trei s-a clasat Vasas Budapesta, care a terminat nedecis : 2—2 cu Partizan Belgrad. Victoria fotbaliștilor maghiari a fost decisă în urma executării loviturilor de la 11 m.

La Varșovia au continuat întrecerile competiției internaționale de handbal „Cupa Prietenia", rezervată echipelor de juniori. Iată rezultatele înregistrate : URSS — Cehoslovacia 15—15 (7—10) ; Polonia (B) — România 20—12 (6—5) ; Bulgaria A — R.D. Germană 16—12 (6—9) ; Polonia (A) — Ungaria 20—18 (11—7).

Cursa automobilistică „1000 km de la Ciudad de Mexico", desfășurată pe circuit, a revenit piloților mexicani Alonso Rebaque și Guillermo Rojas, care au condus un „Porsche"-914. Ei au realizat timpul de 7h 45:58.

Boxerul spaniol Domenico Chiloiro (Italia) este noul campion al Europei la categoria semiușoară. În meciul disputat la Lignano Sabbiadoro el l-a învins la puncte după 15 reprize pe compatriotul său Tommaso Galli.

Echipa de fotbal Lokomotiv Leipzig (R.D. Germană), aflată în turneu în Bulgaria, a jucat la Plovdiv cu formația locală Trakia. Partidn s-a încheiat cu un rezultat de egalitate : 2—2 (0—0).

PROGRAMUL

Campionatului republican al juniorilor și școlarilor

EDIȚIA 1972 — 1973

Prima etapă la 3 septembrie

SERIA I : Politehnica Iași — Știința Bacău ; Letea Bacău — Rulmentul Bîrlad ; Nicolina Iași — Ceahlăul P. Neamț ; C. S. Suceava — C.F.R. Pașcani ; Oituz Tg. Ocna — Liceul de fotbal Bacău ; S. C. Bacău — Rapid Focșani ; Sc. sp. Gh. Gh. Dej — Sc. sp. Tecuci.

SERIA A II-A : Progresul București — Progresul Brăila ; Constructorul Galați — Portul Constanța ; Delta Tulcea — Sc. sp. Călărași ; Sc. sp. Constanța — F. C. Galați ; Poli Galați — Farul Constanța ; Steaua — Comerțul Brăila ; Dinamo București — Azotul Slobozia.

SERIA A III-A : Liceul de fotbal Buc. — Dunărea Giurgiu ; Metalul Buc. — C. S. Tîrgoviște ; Metalul Plopeni — Steaua 23 August Buc. ; S. N. Oltenița — Energia București ; Sc. sp. nr. 2 — Gloria Buzău ; Petrolul Ploiești — Dinamo Obor ; Rapid București — Sp. studențesc.

SERIA A IV-A : Sc. sp. Craiova — Metalul Drobeta Tr. Severin ; Electroputere Craiova — Sc. sp. Petroșani ; Știința Petroșani — Oltul Slatina ; Sc. sp. Curtea de Argeș — Minerul Motru ; Chimia Rm. Vîlcea — C.I.L. Tg. Jiu ; Sc. sp. Pitești — F. C. Argeș ; U Craiova — Jiul Petroșani.

SERIA A V-A : C.F.R. Arad — Politehnica Timișoara ; U.M. Timișoara — Progresul Timișoara ; Minerul Anina — Viitorul Timișoara ; Sc. sp. Lugoj — C.F.R. Timișoara ; Vagonul Arad — Sc. sp. Caransebeș ; Vulturii text. Lugoj — Gloria Arad ; U. T. Arad — C.S.M. Reșița.

SERIA A VI-A : Olimpia Oradea — Olimpia Satu Mare ; Victoria Carei — Topitorul Baia Mare ; Unirea Zalău — F. C. Bihor ; Minerul B. Mare — Someșul Satu Mare ; Ind. Sîrmei C. Turzii — Constructorul Baia Mare ; Minerul Baia Sprie — C.F.R. Cluj ; Gloria Bistrița — Universitatea Cluj.

SERIA A VII-A : Metrom Brașov — Chimia Făgăraș ; Sc. sp. Brașov — Tractorul Brașov ; Independ. Cisnădie — Sc. sp. Sf. Gheorghe ; Steagul roșu Brașov — Oltul Sf. Gheorghe ; Șoimii Sibiu — Poiana Cimpina ; Sc. sp. Miercurea Ciuc — Sc. sp. Sinaia ; Sc. sp. Odorhei — Sc. sp. Brașovia.

SERIA A VIII-A : Metalurgistul Cugir — C.S.M. Sibiu ; Unirea Alba Iulia — Arieșul Turda ; Corvinul Hunedoara — Sc. sp. Sibiu ; C.F.R. Sighișoara — Metalul Aiud ; Gaz metan Mediaș — Vitrometan Mediaș ; Chimica Tîrnăveni — Mureșul Deva ; Sc. sp. Tg. Mureș — A.S.A. Tg. Mureș.

CUPA ROMÂNIEI — ETAPA DE MIERCURI 30 AUGUST

Miercuri 30 august va avea loc o nouă etapă a „Cupei României", la care vor participa divizionarele C. Iată programul : Unirea Săveni — Fulgerul Dorohoi, Constructorul Botoșani — Strădunița Suceava, Chimia Brădul Vama — Minobrad Vatra Dornei, Siretul Dolhasca — Minerul Gura Humorului, Flacăra Prelipca — Avîntul Frasin, Dunărea Roman — Nicolina Iași, Unirea Iași — Victoria Roman, Foresta Fălticeni — Textila Botoșani, Clubul Sportiv Oraș Suceava — A.S.A. Cîmpulung Moldovenesc, Recolta Rugînoasa — I.T.A. Iași, Automobilul Iași — Viitorul Vaslui, Spicul Tămășeni — Textila Buhuși, Celuloza P. Neamț — Cimentul Bicaz, Bradul Roznov — Letea Bacău, Petrolistul Dărmănești — Minerul Comănești, Avîntul Răchitoasa — Constructorul Gh. Gheorghiu-Dej, Oțelul Bacău — Relonul Săvinești, Petrolul Moinești — Oituz Tg. Ocna, Avîntul Sisești — U.R.A. Tecuci, Trotușul Gh. Gheorghiu-Dej — Rulmentul Bîrlad, Unirea Tricolor Bîrlad — Logomotiva Adjud, Recolta Sihlea — Automobilul Focșani, Știința Constanța — Cimentul Medgidia, Marina Mangalia — Portul Constanța, Victoria Galați — Comerțul Brăila, Arîcora Galați — Unirea Tricolor Brăila, Viitorul Brăila — Oțelul Galați, Dunărea Tulcea — Constructorul Galați, Granitul Babadag — Electrica Constanța, I.M.U. Medgidia — Celuloza Călărași, Spicul Mitoșești — Azotul Slobozia, Dunărea Grădiștea — Voința București, Olimpia Giurgiu — Unirea Tricolor București, Avîntul Dridu — Sirena București, Viitorul Berceni — Electronica București, Neajlovul Călugăreni — Flacăra Roșie București, Tracțiunea București — Autobuzul București, Aeronautica București — T. M. București, I.R.A. Grivița Roșie București — Laromet București, Tarom București — Dinamo Obor București, Sportul Ciorogîrla — Tehnometal București, Ind. sîrmei Buzău — Olimpia R. Sărat, Carpați Buzău — Prahova Ploiești, Flamura Răcovița — Șoimii Buzău, Rapid Mizil — Petrolul Berca, Vagonul Ploiești — Chimia Buzău, Rafinăria Teleajen — Petrolistul Boldești, Metalul Mija — Chimia Brazi, Petrolul Bucșani — Victoria Florești, Cimentul Fieni — Poiana Cîmpina, Ciocănul Tîrgoviște — Flacăra Moreni, Flacăra Cîmpina — Caraimanul Bușteni, Carpați Sinaia — I.R.A. Cîmpina, Chimia Găești — Textilistul Pitești, Sc. sp. Curtea de Argeș — Dacia Pitești, Confecția Pitești — Petrolul Tîrgoviște, Victoria Ciuperceni — Petrolul Videle, Petrolul II Videle — C.F.R. Roșiori, Chimia T. Măgurele — Automatica Alexandria, Valea Oltului Olteni — Recolta Stoicănești, Victoria Caracal — Progresul Corabia, Avîntul Osica — Răsăritul Caracal, Unirea Băbeni — Oltul R. Vîlcea, Hidrocentrala Cîinget — Lotrul Brezoi, Oltul Slatina — Unirea Drăgășani, Unirea Tg. Jiu — Minerul Rovinari, Minerul Motru — Cimentul Tg. Jiu, Metalurgistul Sadu — Pandurii Tg. Jiu, Dunărea Calafat — Șt. roșu Plenița, Metalul Toplet — MEVA Drobeta Tr. Sev., Foresta Zăvoi — Metalul Oțelul Roșu, Viitorul Vermeș — Minerul Bocșa, Minerul Oravița — Minerul Moldova Nouă, U.C.M. Caransebeș — Vulturii textila Lugoj, U.M. Timișoara — Constructorul Arad, Strungul Arad — Electromotor Timișoara, Furnirul Deta — Progresul Timișoara, Unirea Tomnatic — Gloria Arad, Recolta Salonta — Vagonul Arad, Dacia Orăștie — Mureșul Deva, Gloria Hațeg — Minerul Ghelar, Viitorul Valea Brad — Minerul Lupeni, Energia Parîngu — Minerul Teliuc, C.F.R. Simeria — Victoria Călan, Motiv Abrud — Aurul Brad, C.F.R. Teiuș — Unirea Alba Iulia, Unirea II Alba Iulia — Minaur Zlatna, C.I.L. Blaj — Metalul Aiud, Cimentul Turda — Soda Ocna Mureș, Energia Mînăstirea Dej — C.I.L. Gherla, Vulturul Mintiul Gherlei — Unirea Dej, Minerul Aghireș — Dermata Cluj, Ind. sîrmei C. Turzii — Arieșul Turda, Tehnofrig Cluj — Arieșul C. Turzii, Straja Oradea — Minerul Dr. P. Groza, Metalul Oradea — Bihoreana Harghita, Silvana Cehul Silvaniei — Rapid Jibou, Minerul Sărmășag — Unirea Zalău, Automobilul Satu Mare — Voința Carei, Victoria Carei — Someșul Satu Mare, Recolta Mădăras (joacă la Ardud) — Topitorul Baia Mare, Minerul Baia Sprie — Minerul Cavnic, Unirea Sieu — C.I.L. Sighet, Minerul Baia Borșa — Bradul Vișeu, Minerul Băița — Constructorul Baia Mare, Victoria Uriu — Someșul Beclean, C.F.R. Bistrița — Foresta Josenii, Mureșul Ludus — Viitorul Tg. Mureș, C.F.R. II Sighișoara — Unirea Cristur, C.F.R. Tg. Mureș — C.F.R. Sighișoara, Complexul Călăuțaș — Mureșul Toplița, Constructorul Miercurea Ciuc — Textila Odorhei, Minerul Lueta — Lacul Ursu Sovata, Minerul Bălan — Viitorul Gheorghieni, Partizanul Roșu Malnaș — Forestierul Tg. Secuesc, Progresul Catalina — Carpați Covasna, Chimica Tîrnăveni — Gaz metan Mediaș, Vitrometan Mediaș — U.P.A. Sibiu, C.F.R. Sibiu — Independența Cisnădie, Metalul Sibiu — Textila Sebeș, Speranța Miercurea Ciuc — Metalul Copșa Mică, Utilajul Brașov — Torpedo Zărnești, Precizia Săcele — Carpați Brașov, Chimia Or. Victoria — Politehnica Brașov, Oltul Sf. Gheorghe — Tractorul Brașov, A.S.A. Craiova — stă, Știința Petroșani — stă, Olimpia Sin Petru — I.C.I.M. Brașov.

*

Rezultatele jocurilor din județele Vaslui, Brăila, Tulcea, Constanța, Dolj, Mehedinți și Timiș, nefiind trimise de comisiile de fotbal respective, în termenul regulamentar, echipele calificate din aceste județe nu au putut fi programate.

Comisiile județene de fotbal vor asigura executarea programului fixat, luînd toate măsurile organizatorice necesare privind jocurile de pe terenurile teritoriului lor.

Jocurile se vor disputa pe terenurile primelor echipe înscrise în program.

Colegiile județene de arbitrii vor delega arbitrii de linie.

Jocurile vor începe la orele 16.15.

În caz de egalitate după prelungiri, dacă echipele sînt din aceeași localitate și de aceeași categorie, se va califica pentru etapa următoare echipa care va transforma cele mai multe lovituri de la 11 metri, efectuate în conformitate cu prevederile art. 109 din regulamentul de organizare a activității fotbalistice.

A XX-a ediție a JOCURILOR OLIMPICE DE VARĂ

München · 26 august - 10 septembrie 1972

HALTEROFILII SOVIETICI PRINCIPALII FAVORIȚI

Federația unională de haltere, în deplin acord cu antrenorul A. Medvedev, a hotărît ca la apropiatele Jocuri Olimpice de la München să trimită 11 sportivi. Din lotul sovietic fac parte printre alții multiplii recordmani mondiali și campioni olimpici: Ghenadi Cetin, Dito Șanidze, Bukarbi Kîrjinov, Boris Pavlov, David Rigert, Jan Talts și supercampionul Vasili Alekseev. Halterofilii sovietici, care se numără printre marii favoriți ai concursului olimpic, vor pleca spre satul olimpic în ziua de 24 august.

BOGAT PROGRAM FOLCLORIC PE STADIONUL OLIMPIC

Ceremonia de deschidere a Jocurilor Olimpice va fi precedată de un bogat program folcloric, la care-și vor da concursul orchestra simfonică bavareză, orchestre de „mariachis" din Mexic, ansambluri de dansuri bavareze, cîntăreți din cîmpoi etc. Apoteoza va fi *„Invocația zeului Apollo"*, opera compozitorului polonez Penderecki. Festivitatea de închidere va fi marcată, de asemenea, de o atmosferă folclorică și muzicală.

Semnalul de deschidere al Olimpiadei va fi dat la 26 august, la ora 15,00, de către heralzii care vor utiliza cu acest prilej trîmbițe alpestre, vechi de peste 100 de ani.

Echipa feminină de gimnastică pornește cu optimism spre orașul Olimpiadei...

Breviar

PREZENȚA la Jocurile Olimpice a săritorului cu prăjina, suedezul *Kjell Isaksson* stă sub semnul îndoielii. Fostul recordman mondial al săriturii cu prăjina, al doilea performer al tuturor timpurilor (5,59 m) suferă de o inflamație a ligamentelor unui genunchi și nu se poate antrena. El nu a fost inclus pe lista oficială a atleților care vor reprezenta Suedia la München.

ÎN ACEST sezon, VIKTOR SANEEV (în fotografia alăturată), cel mai renumit săritor de triplu a avut o evoluție foarte șterasă, cea mai bună performanță a sa în aer liber măsurînd doar 16.76 m. Este adevărat, un accident l-a obligat multă vreme la prudență dar, oricum, Saneev nu mai părea la fel de puternic ca în urmă cu 3—4 ani. Iată însă că în cadrul memorialului „Hanns Braun", fostul recordman mondial și-a făcut o reintrare spectaculoasă reușind 17,25 m. Seria de sărituri a lui Saneev din acest concurs: 17,23 m — 17,02 m — 17,18 m — 16,76 m — 17,06 m — 17,25 m. De remarcat că în reuniunea de la München, Saneev i-a întrecut cu aproape un metru pe compatrioții săi Bariban și Bessonov de care fusese învins, adesea, în acest sezon

NU este sigură participarea la J.O. a cunoscutului decatlonist vest-german Hans Joachim Walde. Acesta, cu ocazia ultimului concurs de verificare, a totalizat 7995 puncte, cu 5 puncte mai puțin decît prevede norma olimpică a țării sale. Federația de atletism din R.F. a Germaniei a comunicat că pentru locul trei în echipă, va decide zilele următoare pe cine va selecționa dintre Walde și Swoboda.

CU prilejul campionatelor de tir cu arcul al Poloniei, ultim prilej de verificare a arcașilor polonezi în vederea concursului olimpic, *Grazyna Krauzowicz* a stabilit un nou record mondial în proba de la distanța de 30 m cu performanța de 341 puncte din 360 posibile. Vechiul record era de 340 puncte și aparține sportivei sovietice Valentina Kovpan.

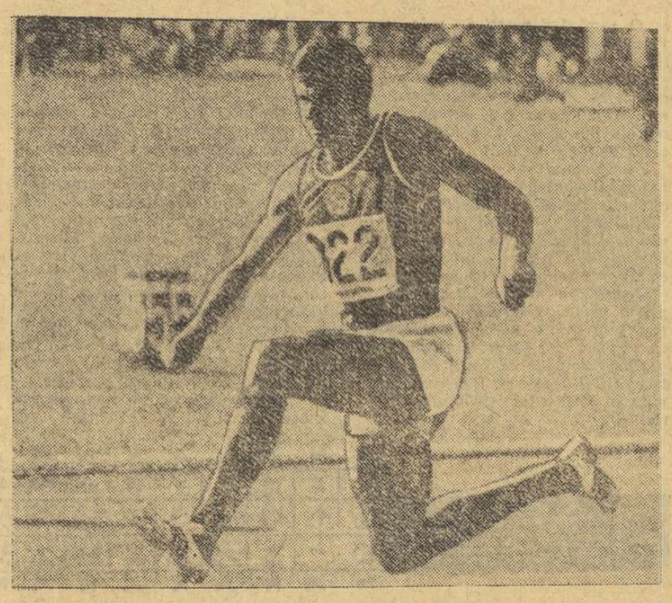

COMITETUL de organizare a Olimpiadei a încasat pînă acum 6 milioane de mărci din vînzarea „suvenirurilor". Cel mai mare succes l-a înregistrat „Waldi", mascota Olimpiadei, care s-a vîndut în trei milioane de exemplare. Din cauza insuccesului pe piața comercială „parfumul olimpic" a fost retras. În schimb o cerere deosebită se manifestă pentru „cartea ilustrată parfumată".

ȘI, totuși, echipa olimpică de fotbal a Columbiei va participa la Olimpiadă. Federația columbiană a revenit asupra deciziei excluzînd din lot 4 jucători acuzați de profesionism.

CUNOSCUTA atletă vest-germană Heidi Schuller, care va rosti tradiționalul jurămînt al sportivilor înaintea începerii Jocurilor Olimpice, a dezmințit informațiile apărute în unele ziare care au acuzat-o că ar fi cerut sume de bani pentru a permite publicarea unor interviuri și fotografii în presă. Heidi a declarat: „Eu nu am încălcat regulile olimpice. Conștiința mea este curată".

OLIMPICII NOȘTRI AU PLECAT IERI LA MÜNCHEN

(Urmare din pag. 1)

canoe". În discuție s-a alăturat și campionul olimpic de la Ciudad de Mexico, **Ivan Patzaichin. „Mă simt capabil de eforturi dintre cele mai mari și sincer să fiu m-aș bucura foarte mult dacă voi fi selecționat pentru a lua startul atît la canoe simplu, cît și la dublu. Sînt încrezător în forțele mele și sper că voi urca pe podium".**

Petre Ceapura și **Ștefan Tudor,** campionii mondiali de la St. Catharinas (1970) sînt inseparabili. Ei au o singură grijă, ca schifu! lor să ajungă cu bine la destinație. **„La ultima pistă de control** — ne mărturisea Petre Ceapura — **am realizat un timp cu aproape 5 secunde superior celui cu care am devenit campioni ai lumii. Nu este mai puțin adevărat că și adversarii noștri din R.D. Germană, U.R.S.S. și Anglia au marcat progrese spectaculoase în acest sezon. Țelul nostru este însă de a dovedi tuturor că succesul din Canada nu a fost întîmplător".**

GIMNASTELE NOASTRE AU AVANTAJUL TINEREȚII

„Obiectivul nostru este acela de a apăra o carte de vizită frumoasă scrisă la C.M. de la Ljubljana — ne mărturisește **Nicolae Vieru,** secretarul general al federației române de gimnastică. **Dorim să confirmăm și impresia deosebită pe care am lăsat-o în rîndurile specialiștilor cu acel prilej. Sper că fetele vor onora locul cucerit în 1970 în elita internațională, iar băieții, sînt convins, vor face totul ca să se apropie de plutonul maeștrilor."**

Multipla noastră campioană **Elena Ceampelea** nu-și găsea astîmpărul. **„Vă rog să scrieți că în pofida emoțiilor și a febrei de start am încredere în valoarea coechipierelor mele și nu vom dezamăgi pe cunoscători".** Antrenoarea **Emilia Liță** se exprimă mai concret: **„Cred că vom obține mai mult decît la ultimele „mondiale".**

DAN IUGA: „AM DEBUTAT ÎNTOTDEAUNA CU DREPTUL..."

Ca deobicei, inginerul **Dan Iuga** este calm și ponderat; fie că este la standul de tragere, fie în viața de toate zilele. Nu face declarații spectaculoase, dar pe figura sa se citește întotdeauna hotărîrea omului stăpîn pe cunoștințele și nervii lui. **„Îmi amintesc de debutul la C.M. din Phoenix (Arizona) cînd m-am clasat al 5-lea. Ca și atunci și acum, cînd concurez pentru prima oară sub semnul celor 5 cercuri olimpice, totul depinde de puterea mea de stăpînire. Pentru că în ceea ce privește pregătirea nu am ce să-mi reproșez. Cu cît voi fi mai detașat de atmosfera concursului între serii, cu atît numărul decarilor va fi mai mare! Am mare încredere și în colegul meu Ion Tripșa, un țintaș cu mare experiență, pus întotdeauna pe fapte mari."**

Pe **Nicolae Rotaru** l-am smuls cu greu din mijlocul prietenilor. Concis, așa cum îl cunoaștem, el ne-a luat-o înainte: **„Ce să vă spun; cred că de această dată voi sparge gheața și sînt pregătit să mă concentrez la maximum pînă la cel din urmă foc. Să nu credeți că sînt lipsit de modestie, dar rezultatele mele din acest an îmi dau toată speranța pentru obținerea unei medalii."**

CUȚOV SE GÎNDEȘTE LA MEDALIA DE AUR A LUI LINCA

„Ușorul" **Calistrat Cuțov** este în vervă. Face glume cu Alexandru Turei, dar zelul său este repede temperat de masivul Ion Alexe, cel mai bun prieten al dinamovistului brașovean. Le întrerupem pentru cîteva momente șarjele prietenești pentru a-i solicita un pronostic. **„În ultima vreme m-am gîndit mult la medalia de aur a lui Nicolae Linca** — spune Cuțov. **Și tare mult aș vrea să schimb bronzul din Mexic pe un metal mult mai prețios. Știu că este foarte greu, dar mă voi lupta din răsputeri.** Colegul său de club, **Antoniu Vasile,** pare mai hotărît: **„Madridul** (n.r. C.E. din 1971) **ne-a adus, e drept, nouă medalii, dar nici una de aur. De data aceasta, am convingerea că vom colecționa și centuri de campioni."**

PRIMUL MECI VA CONTA MULT

Cei 11 poloiști sînt răspîndiți în tot holul. Se interesează de meciurile lui Năstase în Canada dar — ghicim repede — gîndurile lor zboară departe. Toată lumea este frămîntată de apropiata tragere la sorți și de grupa pe care le-o rezervă zeița Fortuna. Căpitanul echipei, **Gheorghe Zamfirescu,** își ia rolul în serios și dă prima declarație: **„Cu oricine aș vrea să cădem în grupă în afara echipei italiene. De primul meci în competiție va depinde foarte mult. Totuși m-aș bucura dacă băieții vor lăsa sacul cu ghinioane la București pentru că orice s-ar spune, în jocul nostru este nevoie și de puțină sansă. Dacă aceasta nu ne va ocoli ne vom clasa pe primele patru locuri"**

Șerban Huber promite că va apăra cît mai multe penalty-uri, iar **Radu Lazăr** este convins că va fi golgeterul echipei la J.O. Doar **Cornel Frățilă,** cel de al doilea portar al team-ului se gîndește la soția sa. Este în preajma unui eveniment fericit și promite că dacă va fi fată... se va numi VICTORIA.

★

Tarom-ul invită călătorii la avion. Fotoreporterii noștri îi urmează pe pistă. Tradiționalele fotografii lîngă avion, ultimele urări de drum bun și succes și apoi aeronava își ia zborul în înaltul cerului...

OLIMPICII ROMÂNI DINCOLO DE CIFRELE PERFORMANȚELOR

Marea majoritate a sportivilor lotului român vor fi, la München, debutanți olimpici. Este vorba de 126 din totalul de 169 de sportivi ai delegației noastre. În rest: **Lia Manoliu** este la a șasea participare olimpică, **Olga Szabo** la a cincea, **Aurel Vernescu, Nicolae Rotaru, Tănase Mureșanu, Ion Dumitrescu** la a patra, **Viorica Viscopoleanu, Nicolae Martinescu, Ilcana Gyulai, Ana Pascu, Ecaterina Stahl, Atanase Sciotnic, Ștefan Stingu, Iuliu Falb, Ștefan Haukler** la a treia. Alți 28 de sportivi au, de acum, la activ cîte o participare la J.O. Interesant este faptul că **Ion Tripșa,** medaliat cu argint la Tokio, a fost rezervă la Ciudad de Mexico pentru ca acum să revină în formația de tir. Concurenți la Tokio, **Elena Ceampelea, Wilhelm Schreiber, Iosif Culineac** și **Gruia Novac** ar fi putut realiza și ei la München al treilea start olimpic, dar formațiile lor n-au evoluat la J.O. din 1968.

• Din acest punct de vedere se poate aprecia că echipa olimpică română este foarte tînără. Tinerețea ei este probată însă cel mai bine de tabelul alăturat, alcătuit pe baza anului de naștere:

pînă în 1930	4
1931—1935	3
1935—1940	11
1941—1945	47
1946—1950	70
1951—1955	31
din 1956	3

Media de virstă a fetelor este de 21 de ani, a băieților de 22,6 ani.

• Decanii de virstă ai lotului sînt patru trăgători: **Ion Dumitrescu, George Florescu, Gleb Pintilie** și **Ion Tripșa** în timp ce mezinii sînt: **Anca Grioza** (născută la 23.1.1956), **Anca Grigoraș** (8.11.1957) și **Sorana Prelipceanu** (19.5.1958).

• Cel mai greu sportiv este luptătorul de la greco-romane **Victor Dolipschi** care cîntărește 122 kg, în timp ce gimnasta **Mariana Gheciov** nu cîntărește decît 47 kg. Cu 48 kg figurează: **Alina Goreac** și **Elisabeta Turcu,** ca și cei trei sportivi, — **Gheorghe Berceanu, Ion Arapu** și **Alexandru Turei** — obligați, prin regulament, să se încadreze în limitele categoriei 48 kg. În realitate însă aceștia din urmă cîntăresc ceva mai mult, dar prin băi de aburi, masaje etc., ei se prezintă la cîntarul oficial, dinaintea fiecărui meci, la limita impusă. În caz contrar ar fi eliminați!

• Cei mai înalți membri ai delegației noastre sînt: voleibalistul **Mircea Codoi** — 198 cm, handbalistul **Roland Gunesch** — 197 cm. În mod firesc lotul cel mai înalt este cel al voleibaliștilor, toți componenții săi măsurînd peste 185 cm. Cel mai scund este **Gheorghe Berceanu** cu cei 150 de centimetri ai săi. Cel mai scund, nici vorbă, dar Gică este dublu campion mondial și european!

• Făcînd o mică statistică a lotului, după județele de origină a sportivilor, ajungem la o concluzie foarte interesantă: după bucureșteni, cei mai mulți sînt cei născuți în județul Tulcea — 13. Ei formează majoritatea loturilor de caiac-canoe și canotaj.

• Dacă echipa feminină de floretă este alcătuită în întregime (5 sportive) din reprezentantele clubului Steaua, cea de gimnastică este formată din șapte sportive reprezentînd șase cluburi, din cinci orașe!

• Cluburile Steaua și Dinamo dau loturilor olimpice cei mai mulți sportivi — 116 (61 și, respectiv, 55). De la Rapid au fost selecționați 9, de la Universitatea București 5, Olimpia București 4, Metalul București și Universitatea Cluj cîte 3, C.S.M. Cluj și CFR Timișoara cîte 2. Alți 25 fac parte din 25 de cluburi și asociații sportive.

SPORTIVII AFRICANI RĂMÎN FERM PE POZIȚIE

MÜNCHEN, 19 (Agerpres). — Comisia executivă a C.I.O. își desfășoară lucrările la München, examinînd chestiuni cu caracter intern, precum și probleme legate de apropiata sesiune a forului olimpic internațional. Singurul comunicat dat publicității de comisia executivă se referă la participarea sportivilor Rhodesiei. **„C.I.O.,** se subliniază în comunicat, **își exprimă speranța că toate comitetele olimpice africane vor acționa în sensul rezoluției și acordului adoptate la reuniunea C.I.O. din septembrie 1971. După cum se știe, acest acord prevede participarea sportivilor Rhodesiei la J.O. în calitate de cetățeni ai unor teritorii britanice".**

Recent, însă, un mare număr de țări africane, printre care Etiopia, Sierra Leone, Libia, Kenia au decis să nu mai participe la Jocuri în cazul cînd vor fi acceptați, indiferent sub ce formă, sportivii din Rhodesia. La acțiunea țărilor africane s-au asociat și țări din Asia și America Latină.

Președintele Comitetului de organizare a J.O., Willi Daume, a declarat însă că mai există speranțe de a se găsi o rezolvare. Aceasta s-ar putea realiza în urma reuniunilor ce urmează să aibă loc între reprezentanții Consiliului superior al sportului african, ai Comitetului de organizare și ai Comitetului internațional olimpic. La rîndul său, președintele Comitetului olimpic din Uganda a arătat că în ciuda situației spinoase create de prezența Rhodesiei la J.O., el va cere comitetului de organizare să găsească o soluție de compromis în acest conflict.

● TELEX OLIMPIC ● TELEX OLIMPIC

În drum spre München, numeroși atleți **s-au oprit** la Varșovia, unde pe stadionul „Skra" au început campionatele internaționale de atletism ale Poloniei. În prima zi a concursului au fost înregistrate cîteva rezultate remarcabile. Atletul polonez **Lesek Wodzinski a alergat 110 mg în 13,4,** performanță care constituie un nou record al țării sale. Cubanezul **Hermes Ramirez a cîștigat** proba de 100 m în 10,1, iar compatrioata sa **Aurelia Penton pe cea de 400 m în 51,9,** rezultat care constituie un nou record cubanez. Foarte disputată a fost proba masculină de 3 000 m obstacole, în care victoria a revenit polonezului **Stanislav Smitkowski** în 8:28,0, urmat de compatriotul său Jan Kondzior (8:28,4) și de recordmanul mondial al distanței, australianul Kerry O'Brien — 8:29,0. Alte rezultate: MASCULIN: **triplusalt** — Joachimowski (Polonia) 16,51 m; **săritura cu prăjina** — Slusarski (Polonia) 5,30 m; FEMININ: **înălțime** — Danuta Konowska (Polonia) 1,74 m; **100 m** — Irena Szewinska (Polonia) 11,2; **lungime** — Maria Garbey (Cuba) 6,48 m.

★

La Augsburg au început întrecerile fazei finale a turneului preolimpic masculin de baschet, competiție care urmează să califice ultimele două echipe pentru turneul de la München. În primul joc s-au întîlnit selecționatele Spaniei și Bulgariei, victoria revenind baschetbaliștilor spanioli cu scorul de 67—64 (35—30). Echipa Spaniei, cu Luyk, Santillana și Brabender în mare formă, a obținut un succes meritat la capătul unui joc echilibrat. Din formația bulgară s-a remarcat Peicev, care a înscris 15 puncte.

Practicînd un joc în viteză și dovedind o excelentă precizie în aruncările de la semi-distanță, reprezentativa Mexicului s-a impus în fața formației Poloniei pe care a întrecut-o la o diferență de 10 puncte: 82—72 (49—42). Cel mai bun jucător de pe teren a fost mexicanul Guerrero (32 puncte), deseori aplaudat pentru acțiunile sale pline de fantezie și deosebit de eficace. El a fost secundat cu succes de Palma, autorul a 23 de puncte. Din formația poloneză s-a evidențiat Lopatka (22 puncte). În meciurile pentru clasament s-au înregistrat următoarele rezultate: grupa B (locurile 5—8): Suedia — Anglia 97—89; Canada — Israel 91—61; grupa C (locurile 9—12): Finlanda — Elveția 111—66; Grecia — R.P.D. Coreeană 90—76.

★

Competiția internațională automobilistică „Raliul olimpic-72", organizată cu prilejul Jocurilor Olimpice de vară, s-a încheiat la München cu victoria sportivului francez Pierre Nicolas, care a concurat pe o mașină „Alpine Renault". Sosirea a avut loc în parcul olimpic din München, în prezența a zeci de mii de spectatori care i-au aclamat pe concurenți. Pe locul secund s-a clasat suedezul Andres Kullaeng (pe „Opel Ascona"). Traseul Raliului a măsurat 3400 km și a cuprins 64 de probe speciale.

★

Kipchoge Keino, steaua atletismului african, este supărat pe cei care au alcătuit programul întrecerilor de atletism. Keino intenționa să ia startul — așa ar fi fost normal — în probele de 1 500 m și 5 000 m în care este recunoscut ca una din marile vedete mondiale. Ambele finale sînt programate însă în aceeași zi, 9 septembrie, astfel că alergătorul kenian a renunțat la 5 000 m. Keino va alerga în schimb proba de 3 000 m obstacole în care și-a făcut recent un promițător debut.

★

Cunoscutul atlet finlandez Hannu Siitonen, unul dintre favoriții probei de aruncarea suliței la Jocurile Olimpice de la München, se dovedește a fi într-o formă remarcabilă. Recent, Siitonen a realizat performanța de 88,58 m, al doilea rezultat mondial al anului. Recordul mondial al probei este deținut de campionul sovietic Ianis Lusis cu 93,80 m.

★

Reprezentativa iugoslaviei de polo pe apă, una din pretendentele la medaliile olimpice, a susținut la Vrnjacka Banja un meci de verificare în compania formației Spaniei. Sportivii iugoslavi au terminat învingători cu scorul de 7—3 (2—1, 1—0, 1—1, 3—1).

★

Călărețul englez Harvey Smith va participa totuși la întrecerile olimpice. Accidentat cu două săptămîni în urmă, Harvey Smith a fost internat într-o clinică și ținut sub observația unor medici specialiști, care au declarat zilele trecute că starea campionului este satisfăcătoare.

Floretistele de la Steaua se îmbrățișează după succesul din Cupa Campionilor Europeni. Sîntem gata să le publicăm o fotografie identică după turneul olimpic de scrimă...

SPECTATORI LA JOCURILE OLIMPICE

pentru documentarea **DV.**

Grație televiziunii cîteva sute de milioane de iubitori ai sportului, de pe toate continentele vor fi, începînd de la 26 august, martorii celui mai mare eveniment din istoria sportului — cea de a XX-a ediție a Jocurilor Olimpice de la München.

În rîndurile următoare prezentăm cititorilor programul emisiunilor olimpice ale televiziunii române.

SÎMBĂTĂ 26 AUGUST

ora 15.50 — **Festivitatea de deschidere a Jocurilor Olimpice** (transmisiune directă).

DUMINICĂ 27 AUGUST

ora 22.15 — **Box** — eliminatorii (înregistrare).

LUNI 28 AUGUST

ora 15.00 **Gimnastică echipe femei** — exerciții liber alese și **box** — eliminatorii (transmisiuni directe).

ora 19.00 **Înot** — finalele la 200 m delfin bărbați, 200 m mixt femei, 4x100 m liber bărbați (transmisiune directă).

ora 22.30 **Gimnastică echipe femei** — exerciții liber alese, **haltere,** — categoria 56 kg și **sărituri de la trambulină femei** (înregistrare).

MARȚI 29 AUGUST

ora 11.30 Rezumatul filmat al unora dintre competițiile zilei precedente: **tir, box, pentatlon modern** (scrimă), **lupte libere, fotbal, volei, baschet, hochei pe iarbă, polo.**

ora 13.20 **Baschet, volei, gimnastică echipe bărbați** — exerciții liber alese (transmisiuni directe).

ora 18.30 **Înot** — finalele la 100 m liber femei, 100 m spate bărbați (transmisiune directă).

ora 22.30 **Gimnastică echipe bărbați** — exerciții liber alese și **haltere** — categoria 60 kg (înregistrare).

MIERCURI 30 AUGUST

ora 12.00 Rezumatul filmat al unora dintre competițiile zilei precedente: **tir, box, yachting, pentatlon modern** (tir), **fotbal, hochei pe iarbă, lupte libere, baschet, volei, sărituri de la trambulină, călărie** — proba completă — (dresaj).

ora 13.30 **Baschet și volei** (transmisiuni directe).

ora 19.20 **Înot** — finalele la 100 m bras bărbați și 400 m liber femei (transmisiune directă).

ora 22.45 **Gimnastică individual femei și bărbați** — exerciții liber alese, **sărituri de la trambulină bărbați și haltere** — categoria 67,5 kg (înregistrare).

JOI 31 AUGUST

ora 10.30 Rezumatul filmat al unora dintre competițiile zilei precedente: **tir, yachting, pentatlon modern** (înot), **box, scrimă, handbal, fotbal, volei, baschet, hochei pe iarbă, polo, călărie** — proba completă (dresaj), **lupte libere.**

ora 16.30 **Atletism** — lungime femei — finală, și

ora 17.45 20 km marș, 800 m femei — — serii (transmisiune directă).

ora 18.25 **Înot** — finalele la 100 m delfin bărbați și 400 m mixt femei (transmisiune directă).

ora 22.20 **Box** — eliminatorii, **pentatlon modern** (cros), **gimnastică individual femei** — exerciții liber alese, **haltere,** — categoria 75 kg (înregistrare).

VINERI 1 SEPTEMBRIE

ora 10.30 Rezumatul filmat al unora dintre competițiile zilei precedente: **polo, lupte libere, tir, scrimă, box, hochei pe iarbă, călărie** — proba completă (fond), **volei, yachting, fotbal.**

ora 16.30 **Atletism** — 100 m bărbați — semifinale, sulița femei — finală, 800 m bărbați — semifinale (transmisiune directă).

ora 18.25 **Atletism** — 100 m bărbați — finala, 800 m femei — semifinale (transmisiune directă).

ora 22.30 **Gimnastică individual bărbați** — exerciții liber alese, **ciclism** — urmărire individuală, **judo** — categoria 93 kg (transmisiuni directe).

SÎMBĂTĂ 2 SEPTEMBRIE

ora 10.55 **Canotaj** — finalele probelor de 4+1, 2 f.c., schif simplu, 2+1, 4 f.c., schif dublu și 8+1 (transmisiune directă).

ora 14.50 Rezumatul filmat al unora dintre competițiile zilei precedente: **handbal, volei, baschet, polo, tir, călărie** — proba completă (obstacole), **yachting, box.**

ora 17.10 **Atletism** — finalele la prăjină, disc bărbați, 400 mg, 800 m bărbați, 100 m femei (transmisiune directă).

ora 22.45 **Box** — eliminatorii (turul doi), **sărituri de la platformă femei, ciclism** — finala la viteză, **judo** — categoria 80 kg, **haltere** — categoria 82,5 kg (transmisiuni directe).

DUMINICĂ 3 SEPTEMBRIE

ora 11.00 **Călărie** — marele premiu olimpic de sărituri, individual, manșa I (transmisiune directă).

ora 14.55 **Călărie** — marele premiu olimpic de sărituri, individual, manșa a II-a (transmisiune directă).

ora 15.30 Rezumatul filmat al unor competiții din ziua precedentă: **scrimă, baschet, volei, polo, box, ciclism.**

ora 18.20 **Atletism** — finalele la 50 km marș, 10 000 m și 800 m femei (transmisiune directă).

ora 22.20 **Haltere** — categoria 90 kg, **judo** — categoria 70 kg, **sărituri de la platformă** (transmisiuni directe).

LUNI 4 SEPTEMBRIE

ora 15.00 Rezumatul filmat al unor competiții din ziua precedentă: **fotbal, handbal, volei, baschet, box, ciclism. scrimă, hochei pe iarbă, polo.**

ora 16.30 **Atletism** — înălțime femei, triplusalt, 3000 m obstacole — finală, 400 m femei — semifinale, 400 m bărbați — semifinale, 200 m bărbați — finala (transmisiune directă).

ora 18.20 **Atletism** — finalele la 50 km marș, 10 000 m și 800 m femei (transmisiune directă).

ora 22.30 **Box** — turul III, **haltere** — categoria grea, **ciclism** — tandem și urmărire echipe — finală, **judo** — categoria 63 kg (transmisiuni directe).

MARȚI 5 SEPTEMBRIE

ora 10.30 Rezumatul filmat al unor competiții din ziua precedentă: **scrimă, hochei pe iarbă, box, yachting, ciclism pistă.**

ora 15.00 **Călărie** — marele premiu de dresaj (echipe) și **box** — turul III (transmisiune directă).

ora 22.45 **Haltere** — categoria supergrea, **box** — turul III (transmisiuni directe).

MIERCURI 6 SEPTEMBRIE

ora 12.00 Rezumatul filmat al unor competiții din ziua precedentă: **volei, baschet, handbal, yachting, scrimă, lupte greco-romane.**

ora 18.15 **Atletism** — greutate femei, 100 mg — semifinale, 400 m bărbați — finala, 200 m femei — finala, 400 m femei — finala (transmisiune directă).

ora 23.00 **Box** — turul IV, **baschet și volei** (transmisiuni directe).

JOI 7 SEPTEMBRIE

ora 12.00 Rezumatul filmat al unor competiții din ziua precedentă: **tir cu arcul, lupte greco-romane, yachting, baschet, volei, box.**

ora 15.00 **Box** — semifinale, volei, **hochei pe iarbă** — semifinale (transmisiuni directe).

ora 16.55 **Atletism** — 100 mg — finală (transmisiune directă).

ora 21.00 **Box** — semifinale (transmisiune directă).

VINERI 8 SEPTEMBRIE

ora 12.45 **Caiac-canoe** — finalele celor 7 probe (transmisiune directă).

ora 14.30 **Volei masculin** (transmisiune directă).

ora 17.30 **Atletism** — lungime bărbați, 1500 m bărbați — semifinale, 4x100 m femei — semifinale, 4x100 m bărbați — semifinale, 1500 m femei — finală (transmisiune directă).

ora 23.00 **Judo** — categoria grea, **baschet, volei** (transmisiuni directe).

SÎMBĂTĂ 9 SEPTEMBRIE

ora 14.20 **Handbal** — finala pentru locurile 3—4 (transmisiune directă).

ora 15.55 **Atletism** — finalele la înălțime bărbați, disc femei, 5000 m, 1500 m bărbați, 4x100 m femei, 4x100 m bărbați, 4x400 m femei, 4x400 m bărbați, maraton (transmisiune directă).

ora 20.50 **Box** — finale (transmisiune directă).

ora 23.10 **Fotbal** — finala, repriza a II-a (transmisiune directă).

ora 23.55 **Handbal** — finala pentru locurile 1—2 (transmisiune directă).

DUMINICĂ 10 SEPTEMBRIE

ora 14.45 **Lupte greco-romane** — finale (înregistrare).

ora 16.30 **Călărie** — „Marele premiu al națiunilor" la sărituri (transmisiune directă).

ora 20.30 **Festivitatea de închidere a Jocurilor Olimpice** (transmisiune directă)

La radio:

„OLIMPIADA DIN ORĂ ÎN ORĂ"

În dorința de a vă informa cît mai operativ asupra desfășurării Jocurilor Olimpice de vară, Radioul va transmite zilnic, direct de la München — buletine de știri din oră în oră cu ultimele rezultate ale întrecerilor olimpice.

Știrile de la Olimpiadă le veți putea urmări între orele 13,00 și 23,00, la fiecare oră, pe programul I.

Evoluția sportivilor români, precum și finalele principalelor competiții, vă vor fi relatate în transmisiuni directe de trimiși speciali ai Radiodifuziunii, tot în cuprinsul programului I.

Așadar, între 27 august și 9 septembrie, de la ora 13,00 la 23,00, pe programul I al Radiodifuziunii — „Olimpiada din oră în oră".

Redacția și administrația: București, str. Vasile Conta nr. 16; telefoane: centrale 11.10.05, secția corespondenți 11.51.09, interurban 72 și 286; telex: sportrom buc. 180. Tiparul I. P. „Informația", București 40.368

Biblioteca municipală Tîrgu-Mureș

PROLETARI DIN TOATE ȚĂRILE, UNIȚI-VĂ!

Sportul

ZIAR AL CONSILIULUI NAȚIONAL PENTRU EDUCAȚIE FIZICĂ ȘI SPORT

ANUL XXVIII — Nr. 7153 | 4 PAGINI 30 BANI | Luni 21 august 1972

OAMENII MUNCII RAPORTEAZĂ:

UN BILANȚ BOGAT ȘI RODNIC ÎN PRAGUL MARII SĂRBĂTORI A POPORULUI ROMÂN

Telegrame adresate C.C. al P.C.R., tovarășului NICOLAE CEAUȘESCU

O atmosferă de puternic entuziasm și de înaltă angajare caracterizează, în aceste zile premergătoare marii aniversări a Eliberării patriei, întreaga activitate a oamenilor muncii din țara noastră.

Înfăptuind în mod neabătut politica înțeleaptă a partidului, pusă în slujba progresului și bunăstării întregii națiuni, mobilizîndu-și eforturile pentru îndeplinirea mărețului program elaborat de către Conferința Națională, colectivele de muncitori, ingineri, tehnicieni, raportează cu legitimă mîndrie Comitetului Central al partidului, tovarășului NICOLAE CEAUȘESCU, un bilanț bogat și rodnic, acum în prag de sărbătoare.

„Mobilizați de documentele recentei Conferințe Naționale a Partidului Comunist Român și de prețioasele indicații date de către dumneavoastră, tovarășe Nicolae Ceaușescu, colectivele de oameni ai muncii din unitățile MINISTERULUI CONSTRUCȚIILOR INDUSTRIALE raportează realizarea planului de construcții-montaj pe primele opt luni ale acestui an cu 12 zile mai devreme, realizări care reprezintă 64,1 la sută din planul anual.

Înregistrînd o producție suplimentară, pînă la sfîrșitul acestei luni, de peste 320 milioane lei, au fost predate economiei naționale un număr de 182 capacități de producție, din care 12 înainte de termen.

Participînd cu întreaga noastră energie creatoare la efortul comun pentru înfăptuirea actualului cincinal în patru ani și jumătate, asigurăm conducerea partidului că ne vom consacra, în continuare, toată puterea de muncă pentru îndeplinirea și depășirea sarcinilor ce sînt încredințate Ministerului Construcțiilor Industriale".

★

„În aceste zile, cînd întregul nostru popor se află angajat într-un amplu efort constructiv pentru înfăptuirea mărețelor obiective stabilite de înaltul forum al comuniștilor, Conferința Națională a P.C.R., care a jalonat magistral direcțiile de dezvoltare economică, politică și socială a patriei noastre, comuniștii, toți oamenii muncii din întreprinderile industriale ale JUDEȚULUI ILFOV vă raportează că au îndeplinit sarcinile de plan la indicatorii producție-marfă și producție globală pe opt luni ale acestui an în ziua de 19 august a.c., cu 12 zile mai devreme.

Continuînd activitatea în același ritm, și în spiritul deplinei responsabilități față de angajamentele asumate în întîmpinarea zilei de 23 August și a celei de-a 25-a aniversări a Republicii, vom realiza pînă la sfîrșitul lunii august o producție-marfă suplimentară în valoare de 180 milioane lei, ceea ce reprezintă 89 la sută din angajamentul de depășire a planului pe întregul an.

Vă asigurăm, tovarășe secretar general, că rezultatele obținute de harnicele și entuziastele colective de muncitori, tehnicieni și ingineri din întreprinderile noastre industriale sînt o chezășie a îndeplinirii prevederilor planului cincinal 1971—1975 în patru ani și jumătate, așa cum ne-am angajat în fața conducerii partidului și a dumneavoastră personal, tovarășe Nicolae Ceaușescu".

★

„Însuflețiți de vastul program stabilit de recenta Conferință Națională a partidului, angajați plenar în opera măreață de înfăptuire mai devreme a cincinalului, comuniștii, toți oamenii muncii din JUDEȚUL NEAMȚ, raportează astăzi conducerii partidului, cu legitimă mîndrie și deosebită bucurie, încheierea electrificării întregului județ Neamț.

Eveniment memorabil, cu adînci semnificații politice și economico-sociale, ce va rămîne înscris cu litere de aur în istoria acestor meleaguri, punerea sub tensiune, cu doi ani mai devreme față de plan, a rețelei și instalațiilor electrice din satul Izvorul-Alb, din ultima localitate neelectrificată pînă azi a județului, este rodul politicii consecvente a partidului și statului nostru de industrializare socialistă, de dezvoltare armonioasă a tuturor zonelor țării, de continuă creștere a nivelului de trai al tuturor oamenilor muncii. Evenimentul de astăzi este, totodată, unul din cele mai de seamă succese pe care le obține județul nostru pe frontul realizării hotărîrilor Congresului al X-lea al partidului și pe care le închină apropiatei zile de 23 August și celei de a XXV-a aniversări a proclamării Republicii".

COMPETIȚII, CONCURSURI...

În întreaga țară au loc entuziaste întreceri sportive consacrate marii sărbători a poporului nostru, Ziua Eliberării. Ele angrenează mase largi de tineri și vîrstnici, au darul de a răspîndi exercițiul fizic și practicarea sportului în rîndurile cetățenilor, răspunzînd astfel unui important imperativ.

În rîndurile de mai jos, cîteva relatări ale corespondenților noștri:

MEDIAȘ. Concursul de handbal feminin, dotat cu „Cupa Eliberării", a ajuns la cea de a VIII-a ediție. În turneul final s-au întrecut 4 echipe, victoria revenind formației locale **Sparta**, care a cîștigat toate meciurile susținute, învingînd într-un derby dramatic, cu 16—15 pe principala sa contracandidată, Voința Odorhei. Clasamentul: **Sparta Mediaș, Voința Odorhei, C.S.M. Sibiu, Mureșul Tg. Mureș.**

R. MEDEȘAN

GALAȚI. Sîmbătă seara, în prezența a peste 2 000 de spectatori, a avut loc reuniunea finală a competiției de box pe echipe organizată în cinstea zilei de 23 August. În meciul decisiv, formația locală

(Continuare în pag. a 2-a)

Ceremonial emoționant, duminică după amiază, în satul olimpic:

ÎNĂLȚAREA DRAPELULUI ROMÂNIEI ÎN PREZENȚA PRIMILOR NOȘTRI SPORTIVI SOSIȚI LA MÜNCHEN

● Sportivii români au făcut cunoștință cu locurile de antrenament ● Sesiunea C. I. O. și-a început lucrările ● Filmul „Harap alb" pe ecranul cinematografului din Satul olimpic ● Ana Pascu, favorita unei reviste vest-germane în turneul feminin de floretă

MUNCHEN, 20 (prin telex, de la unul din trimișii noștri speciali).

În prima lor zi petrecută în satul olimpic, sportivii români au trăit un moment înălțător cu prilejul ceremoniei de ridicare a drapelului României pe catargul din careul de adunare aflat în mijlocul clădirilor care îi găzduiesc pe olimpici. Duminică după amiază, la orele 16, în sunetele unui marș vesel executat de fanfara grănicerilor, au defilat pînă la locurile stabilite din fața catargelor șapte delegații naționale: **cele ale României, Ungariei, Braziliei, Noii Zeelande, Senegalului, Paraguayului și Republicii San Marino.** În fața echipelor aliniate, primarul satului olimpic, **Walter Tröger**, a rostit cîte un salut de bun venit fiecărei delegații în parte. Spre surpriza sportivilor noștri, dl. **Tröger** a pronunțat cîteva cuvinte protocolare și în românește. Apoi, în timp ce se intona imnul de stat al Republicii Socialiste România, doi mateloți din marina federală au înălțat pavilionul României pe catarg. Toți sportivii români prezenți (printre care boxerul Cuțov, gimnasta Elena Ceampelea, halterofilul Ion Hortopan, caiacistul Aurel Vernescu, trăgătorul Dan Iuga) au simțit emoția momentului privind cu dragoste și mîndrie la stindardul patriei ridicat aici unde se adună floarea tineretului sportiv al lumii.

PRIMELE VIZITE ALE SPORTIVILOR NOȘTRI

Ziua de duminică a fost folosită de sportivii români, în cursul dimineții, pentru recunoașterea bazelor unde se vor desfășura competițiile la care participă, a terenurilor și sălilor de antrenamente. De luni, ei încep ciclul de antrenament asiduu, întrucît majoritatea intră în concurs încă din prima zi de competiție (canotorii, boxerii, gimnaștii, halterofilii și trăgătorii). Canoiștii și caiaciștii, care vor lua startul abia în ziua a doua, adică la 28 august, nu au ezitat nici ei să-și ducă imediat padelele și pagaiele spre pista de concurs, unde sînt urmăriți de pe mal, de antrenorii lor, suiți pe biciclete și uzînd de „portavoce".

În cursul după-amiezii, sportivii noștri au făcut cunoștință cu orașul gazdă al Jocurilor Olimpice: **un München aflat în plină febră olimpică, decorat cu embleme olimpice și inundat în vitrine de suveniri cu simboluri olimpice.** Mulți dintre ei și-au făcut, încă de dimineață, turul de recunoaștere prin satul olimpic, care se prezintă ca o ciudată aglomerare de blocuri din beton dispuse în careuri, în așa fel încît formează multe scuaruri cu o verdeață încă crudă, cu pomișori abia înălțați, dar cu multe fîntîni arteziene, buchete de drapele și opere de artă modernă, care dau împreună o ambianță plăcută și odihnitoare, spre mulțumirea sportivilor.

TEMPERATURĂ DE TOAMNĂ!...

Satul olimpic este așezat într-un cartier industrial, dominat de uzinele B.M.W., dar oriunde ți-ai întoarce privirile, orizontul e totuși supus siluetei superbe a turnului de televiziune străpungînd cerul ca o uriașă suveică în jurul căreia norii formează fuioare inconsistente. Să vă spunem, cu acest prilej, că la München vremea este răcoroasă, dacă nu chiar friguroasă, termometrele arătînd în timpul zilei nu mai mult de 14—16 grade!

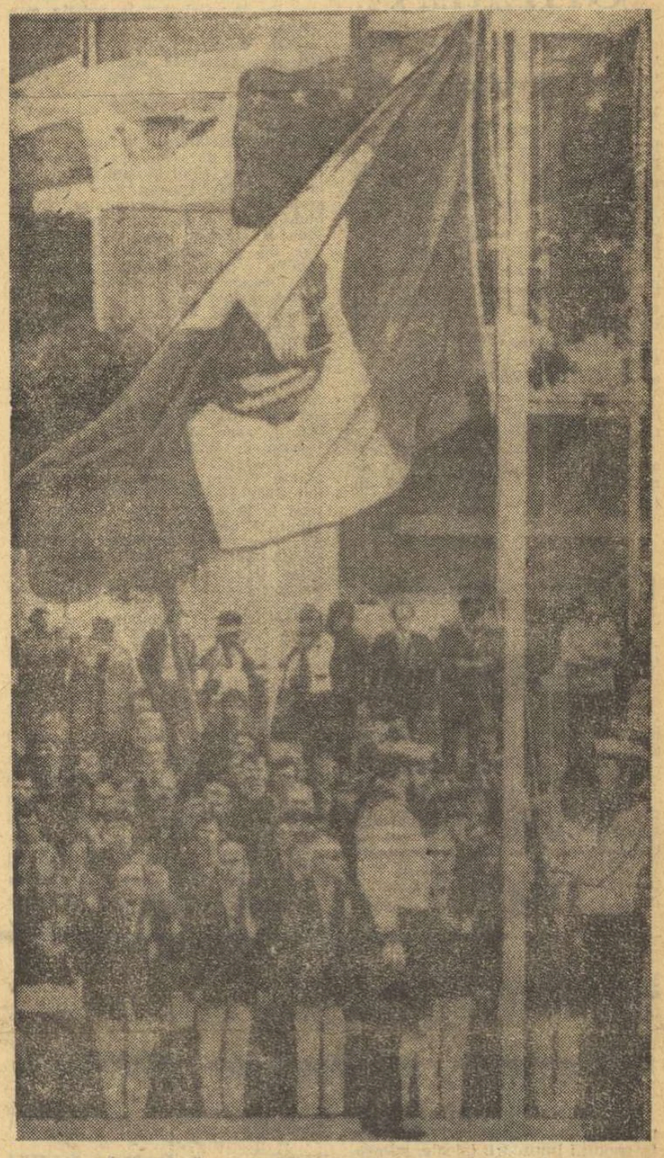

În Satul olimpic flutură drapelul de stat al României
Telefoto: A.P. — AGERPRES

Cantinele din satul olimpic oferă sportivilor o masă consistentă, de care sînt îngrijorați doar medicii din pricina eventualelor sporuri rapide în greutate... Nici programele culturale nu le lipsesc sportivilor noștri. Informîndu-se

Victor BANCIULESCU

(Continuare în pag. a 4-a)

A ÎNCEPUT CAMPIONATUL DIVIZIEI A DE FOTBAL

ÎN CIUDA VREMII NEFAVORABILE, ETAPĂ INAUGURALĂ PROMIȚĂTOARE, CU PARTIDE VIU DISPUTATE

● O singură victorie în deplasare — autoare S. C. Bacău ● Rezultate egale la Reșița, Cluj și Ploiești ● Campioana a cedat în fața vicecampioanei ● Dumitriu III a înscris la Craiova primul gol al campionatului

Reîntîlnire cu FOTBALUL, prilejuită de începerea celui de-al 55-lea campionat al țării. Trec anii, fără ca această competiție să dea semne de bătrînețe, înflăcărînd mereu inimile, cucerind mulțimile cu tinerețea ei clocotitoare, cu dansul amețitor al victoriilor și al înfringerilor, cu zbuciumul dulce al fiecărui meci.

Păcat că vremea a fost ieri ingrată, partidele desfășurîndu-se pe ploaie sau sub amenințarea ei, pe terenuri pline cu apă, în fața unor tribune înțesate de... umbrele.

Nu-i mai puțin adevărat, însă, că aceste condiții grele de joc au dat și mai multă culoare etapei inaugurale a campionatului, desfășurată sub semnul unui angajament total al celor 16 echipe, hotărîte să-și apere, dintr-un început, șansele și aspirațiile. De altfel, în majoritatea partidelor, rezultatul a prezentat un mare semn de întrebare pînă la fluierul final, înregistrîndu-se scoruri strînse și rezultate de egalitate.

U.T.A. a avut satisfacția de a începe campionatul cu o victorie asupra echipei care i-a „furat" titlul, în ultimele etape ale ediției trecute, dar F. C. Argeș a pus-o greu la încercare, tabela de marcaj arătînd în repriza a doua posibilitatea unui rezultat de egalitate. La Craiova, Rapid i-a... speriat pe olteni cu golul lui Dumitriu III, dar a trebuit să cedeze pînă la urmă, după o luptă epuizantă. Dintre cele trei „egaluri", evident că surprinde cel de la Cluj, dintre Universitatea și Jiul, în timp ce „x"-ul de la Ploiești îi împacă atît pe gazde, cît și pe oaspeți.

Notabilă este victoria Stelei, prin eficacitatea dovedită de linia de atac. Suporterii acestei echipe, optimiști ca toți suporterii, se și gîndesc, probabil, la un șir lung de victorii, pe un drum cu flori.

Debutul noilor promovate, așteptat cu curiozitate, nu a fost încurajator decît pentru una din ele, pentru C.S.M. Reșița, egală cu Steagul roșu, în timp ce Sportul studențesc a luat un contact neplăcut cu prima divizie, pe care a visat-o atîta, pierzind cu 2—0, pe teren propriu. E prea devreme, însă, pentru lacrimi... **(J. Berariu)**

Iată-l pe Voinea „ștergînd" cu capul balonul pe care i l-a centrat Pantea și deschizînd scorul pentru Steaua
Foto: S. BACKSI

REZULTATE TEHNICE

C.S.M. REȘIȚA	—	STEAGUL ROȘU	0—0
UNIV. CRAIOVA	—	RAPID	2—1 (1—1)
U. T. A.	—	F. C. ARGEȘ	2—1 (1—0)
PETROLUL	—	DINAMO	1—1 (1—1)
SPORTUL STUDENȚESC	—	SPORT CLUB BACAU	0—2 (0—1)
„U" CLUJ	—	JIUL	2—2 (0—0)
STEAUA	—	A. S. ARMATA TG. MUREȘ	4—2 (2—0)
FARUL	—	C.F.R. CLUJ	1—0 (1—0)

(Citiți în pag. a 3-a relatările trimișilor noștri)

CLASAMENTUL

1— 2. SPORT CLUB BACAU	1	1	0	0	2—0	2
1— 2. STEAUA	1	1	0	0	4—2	2
3— 5. FARUL	1	1	0	0	1—0	2
3— 5. UNIV. CRAIOVA	1	1	0	0	2—1	2
3— 5. U. T. A.	1	1	0	0	2—1	2
6—11. C.S.M. REȘIȚA	1	0	1	0	0—0	1
6—11. DINAMO	1	0	1	0	1—1	1
6—11. JIUL	1	0	1	0	2—2	1
6—11. PETROLUL	1	0	1	0	1—1	1
6—11. STEAGUL ROȘU	1	0	1	0	0—0	1
6—11. „U" CLUJ	1	0	1	0	2—2	1
12—14. C.F.R. CLUJ	1	0	0	1	0—1	0
12—14. F. C. ARGEȘ	1	0	0	1	1—2	0
12—14. RAPID	1	0	0	1	1—2	0
15—16. A.S.A. TG. MUREȘ	1	0	0	1	2—4	0
15—16. SPORTUL STUDENȚESC	1	0	0	1	0—2	0

Etapa viitoare (27 august)

DINAMO	—	UNIV. CRAIOVA
F. C. ARGEȘ	—	„U" CLUJ
STEAGUL ROȘU	—	FARUL
C.F.R. CLUJ	—	STEAUA
SPORT CLUB BACAU	—	C.S.M. REȘIȚA
A. S. ARMATA TG. MUREȘ	—	SPORTUL STUDENȚESC
JIUL	—	PETROLUL
RAPID	—	U. T. A.

BALCANIADA BASCHETBALIȘTILOR JUNIORI

ROMÂNIA A ÎNVINS GRECIA CU 65-64

PLOIEȘTI, 20 (prin telefon, de la trimisul nostru).

În meciul inaugural al zilei a doua a Campionatului Balcanic de juniori, echipa secundă de baschet a României a înfruntat cu hotărîre puternica reprezentativă a Iugoslaviei, deținătoarea titlului. După o primă repriză destul de echilibrată, jucătorii noștri au cedat în următoarea, nemai-putînd face față superiorității de talie a sportivilor iugoslavi, care au cîștigat cu 60—42 (31—24). Au marcat: Skroce 14, Vulici 1, Zupancici 11, Zizici 13, Biorat 7, Moharovik 8, Spasoevici 2, Lukovat 4 pentru Iugoslavia, respectiv Nițescu 3, Haiduc 10, Mihuță 7, Rusu 2, Buzatu 8, Căpușan 2, Drinovan 8 și Chiorean 2. Au arbitrat S. Stoianov (Bulgaria) și M. Aldea (România).

Șocați de înfrîngerea severă suferită sîmbătă seara în fața teamului Greciei, jucătorii bulgari au abordat cu energie întîlnirea cu formația Turciei, aceasta fiind aureolată de succesul obținut în fața selecționatei Iugoslaviei. Ca urmare, partida a avut o desfășurare dinamică, ambele echipe luptînd pînă la epuizare pentru victorie. Apărîndu-se într-o zonă extrem de agresivă, baschetbaliștii bulgari și-au împiedicat adversarii să-și facă jocul obișnuit și au interceptat multe baloane. Evoluția scorului a fost palpitantă, avantajul alternînd deseori, iar în final echipa Bulgariei a învins cu 76—75 (42—33). Au arbitrat R. Pur (Iugoslavia) și B. Mouzakiotos (Grecia).

În ultimul meci al serii, echipele României și Greciei au furnizat o întrecere pasionantă, încheiată cu victoria baschetbaliștilor noștri la scorul de 65—64 (34—39), prin coșul înscris în ultimele secunde de Osacenco. Au marcat: Osacenco 20, Popa 2, Mihalache 3, Uglai 11, Fluturaș 2, Vidican 7, Pomîrlă 4, Stratulat 10 pentru România, respectiv Zois 6, Petropoulos 13, Sakelariou 18, Nanos 13, Taliadous 4, Atanasoulos 4, Aptasoglu 6. Au arbitrat M. Cziffra (Ungaria) și K. Orencik (Turcia).

CLASAMENT: 1. Grecia 3 p. 2. Bulgaria 3 p, 3. Turcia 3 p, 4. România 2 p, 5. Iugoslavia 1 p. (România și Iugoslavia au jucat doar un meci).

Luni, de la ora 16,30, programul este următorul: Grecia — România B; Iugoslavia — Bulgaria, România — Turcia.

D. STANCULESCU

Jurnal OLIMPIC
21-26 august

● Bătălia selecției olimpice continuă și la München! După ce, acum o săptămînă, cuplul Patzaichin — Covaliov a obținut o pe cît de neașteptată pe atît de netă victorie asupra „echipei" Danilov — Simionov, iată că ultima manșă „pe apă românească" s-a încheiat printr-un rezultat mai puțin concludent: **Patzaichin și Covaliov au păstrat doar un avans de o zecime de secundă față de eternii lor rivali. În fața acestor riposte vehemente, verdictul selecției va fi dat la München.**

● Antonio Vasile: „Plec la Jocurile Olimpice cu o formidabilă dorință de revanșă. Îmi dau seama că trebuie să boxez atît de bine, încît să stîrnesc remuscările arbitrilor de la Madrid, care m-au privat de titlul european. Am auzit cu multă bucurie că Congresul Federației Internationale de Box, care va avea loc cu cîteva zile înainte de startul olimpic, va decide ca arbitrii să fie trași la sorți, cu o oră înainte de meci, în baza unui regulament minuțios, în care să fie exclus pînă și hazardul... favorabil al sorților".

● Dr. I. Drăgan: „După investigații medicale care ar putea face obiectul unor volume întregi, aș putea spune că lotul cel mai apropiat de perfecțiune, ca sănătate în general și ca potențial fizic, în special, este cel de box. Boxul a avut, cred eu, avantajul unei inspirate plasări în timp a scurtei perioade petrecute la altitudine. Sper că ascensiunea formei sportive, așteptată în aceste condiții, va confirma rezultatele investigațiilor".

● Dumitru Pineta, antrenorul de tir: „Elevul meu, Rotaru, care a plecat cu prima tranșă de sportivi, îmi imobilizează toate gîndurile. Am multă încredere în el. Cu două condiții: a) să doarmă bine, ceea ce este foarte important și foarte greu pentru un trăgător ale cărui antene au o sensibilitate mai mare decît a altor sportivi, și... b) să fumeze mai puțin".

● În preajma plecării, Anca Grigoraș, mezina întregului nostru lot olimpic, era vizibil emoționată. Cu toate acestea, declarația ei nu pare a fi făcută cu prea multă sfială: **„Sper ca echipa noastră de fete să se claseze pe locul IV. E greu, dar nu imposibil. Bineînțeles că trebuie să eliminăm orice ratare. Sper ca bîrna și paralelele să înțeleagă truda noastră".**

● Nicolae Navasart: **„E adevărat, avem o frumoasă tradiție la caiac-canoe. La fel de adevărat este, însă, și faptul că astăzi, în lume, există cinci reprezentative cu potențial sensibil egal. Sper ca toți componenții flotilei pe care gazetarii au botezat-o «de aur» să figureze pe primele șase locuri în toate cele șapte probe. Mai sper ca, din aceste șapte probe, trei să găsească cîte un echipaj român pe podiumul olimpic".**

● **Titi Dumitrescu,** antrenorul de box, s-a destins abia cu cîteva ore înainte de plecare. În acele momente a uitat de eschive, de upercuturi și de contre. **„Vreau să-i mulțumesc și pe această cale lui... Ilie Năstase, care, prin performanțele lui greu egalabile, a inoculat... virusul tenisului în lotul de box. În acest moment nu se mai pune problema sporturilor complimentare. De cînd e îndrăgostit de rachetă, lotul de box e într-o continuă mișcare. Întotdeauna, finala se joacă între Cuțov și Culineac. De cele mai multe ori cîștigă Cutov. Ca și pe ring, Culineac dă mai tare, dar Cutov e mai subtil. În fond, o reeditare a meciului Stan Smith — Năstase. Păstrînd, bineînțeles, proporțiile...**

● **Ion Dumitrescu** și-a luat pușca și pălăria tiroleză, pentru a fi în nota peisajului bavarez. Cu umorul lui de totdeauna, ne-a spus înainte de plecare: **„Nu mă întreba nimic. Nici nu știu numele adversarilor mei. Știu un singur lucru. Știu că o dată, la Roma, acum 12 ani, am impușcat mai mulți... vulturi decît Rossini. Și am devenit Imperator"...**

23 AUGUST

UN NOU STADION ÎN ORAȘUL GHERLA

Gherla, acest frumos oraș de pe rîul Someșul Mic, are acum o frumoasă bază sportivă, în locul celei vechi, distrusă de inundațiile din 1970.

În cadrul lucrărilor (a căror valoare s-a ridicat la circa două milioane lei) au fost executate operații de drenaj și de gazonare a terenului de fotbal, s-a amenajat o pistă pentru atletism, s-a modernizat vechea tribună și s-a construit o alta nouă, centrală. Totodată, au fost construite cabine și instalații sanitare, precum și un gard care împrejmuiește întreaga bază sportivă.

De notat că pentru modernizarea acestui stadion, UGSR a alocat o subvenție în valoare de 400 000 lei. Valoarea lucrărilor pînă la suma de două milioane a fost asigurată prin muncă patriotică.

Pentru facilitarea transportului spectatorilor la stadion au fost amenajate un drum de acces și un pod peste Someșul Mic.

Dumitru VĂTAN, coresp.

COMPETIȚII, CONCURSURI...

(Urmare din pag. 1)

Constructorul a încheiat cu 22—0 pe Farul Constanța, intrînd în posesia trofeului pus în joc. Alte rezultate: Constructorul — Metalul București 16—2, Metalul — Farul 8—8.

GH. ARSENIE

CLUJ. A luat sfîrșit concursul de tenis de masă organizat de către clubul sportiv local Voința. Cu acest prilej s-au întrecut peste 300 de tineri și tinere, membri ai cooperativelor meșteșugărești din județul Cluj. **(N.D.).**

„AVEM PUTERE ȘI EXISTĂ RESURSE SĂ FACEM MULT MAI MULT..."

...gîndește, în ajun de 23 August, fostul pilot sportiv, mecanicul de aviație ION ȘERBAN

M-am dus la Clinceni pe înserat și l-am găsit pe Ion Șerban în biroul mecanicului șef, înconjurat de carnete, fișe tehnice — mărturisesc — postură de neașteptat.

— De cît să mă pui să scriu mai bine mă bați, însă ce să-i faci, sînt necesare și acestea. Au și ele rolul lor, un fel de biografie a avioanelor. Am lăsat-o pentru după amiază, căci nu mă rabdă inima să știu că se face ceva fără mine în atelier și uite că m-a apucat seara... Poate nu-i semnificativ — apasă pe ultimul cuvînt — dar să-ți spun cum a fost cînd am intrat ucenic. După vreo trei zile mă ia un meșter, îmi pune în brațe o cutie plină ochi, „ia plimbă măi băiete șuruburile astea" și am umblat cu ele o dimineață întreagă din hală în hală, că-i mare „Griviță". De unde să știu eu, băiat simplu, că „plimbatul" însemna trecerea printr-o piuliță. Or mai fi pățit-o și alții, c-așa-i la început, dar pe mine m-a îndîrjit. Dar nu pentru o zi, două!

— De la „Griviță" la aviație este totuși o distanță...

— Pe vremea aceea C.F.R.-ul avea cea mai puternică asociație aeronautică. Iubeau mult ceferiștii, aviația. Porniseră de la un „Klemm" de școală și ajunseseră la 35 de avioane și asta din cotizațiile lor. Aveau și școli pe specialități. Mecanici, piloți planoriști și de avion. Eu am început cu mecanica. Cînd făceam „formarea" la zborul fără motor, prin '45, trăgeam de planor pe ruptelea. Eram mulți elevi și se zbura tot timpul. Ziua îl stricam, noaptea-l reparam. Dar nu ne părea rău. Doream să zburăm și știam că altfel nu se poate... Fusesem primiți în septembrie în partid, o dată cu Ștefan Calotă. Sîntem prieteni... Trebuia să fim mereu în frunte. Apoi, prin '48, am trecut la zborul cu motor.

— Am auzit că ați fost șef de promoție...

— Nu! Aceasta s-a întîmplat doi ani mai tîrziu la școala de instructori de zbor, să știi însă, că nu mă lăsasem de motoare. Eram un fel de, să-i spunem, șef de producție la Ateliere Centrale Otopeni, și în timpul liber zburam cu elevii. A durat pînă la 19 august 1955. Iacă s-au împlinit 17 ani. Tace și țigara tremură... Zburam la Ghimbav în formație. Aparatul de lîngă mine îmi ia aripa și rupe eleronul. Avionul s-a angajat imediat, n-am putut sări, din vrie n-aveam cum să-l scot... M-au adunat dintre sfărîmături cu cearșaful... Cînd am ieșit din spital se uitau la mine ca la altceva... Dar cu zborul o încheiasem...

Încerc o diversiune...

— Vorbeau băieții de-o invenție, o aerotermă?

— Am primit brevetul la ieșirea din spital. De fapt eu o prezentasem ca inovație. Cei care au examinat-o au socotit altfel. Spuneau că are o concepție originală. Muncisem doi ani, dar ce nevoie era de ea pentru încălzirea motoarelor! Iarna lui '53 cu satele înzăpezite, unde trebuia să zburăm cu medicamente și tot ce mai era necesar, asta m-a împins. Totul e să-ți placă să faci ceva!

— Chiar dacă nu te pricepi?

— Asta-i altă poveste. Uite, mîine, vine Calotă cu „Zlin-ul" lui să-i pregătesc pentru demonstrația de duminică. Cu aparatul acesta s-a întîmplat mai de mult o dandana. Cînd i-a venit vremea pentru reparații capitale, motorul a fost luat de unii, celula de alții. Pe urmă la montaj, ceva nu mergea. Au venit să mă consulte, îmi spun și eu părerea, pînă la urmă lucrul iese bine. Prin '52 însoțisem un inginer ceh prin țară, pe unde aveam „Zlinuri" și tare bine mi-a prins. Vezi asta-i priceperea! Să aduni cît mai multe...

— Parcă a fost ceva și cu elicele acestui tip de avion?

— Da, cele originale sînt din metal, noi am înlocuit cîteva cu elice de lemn. Bineînțeles că nu merge să mai faci acrobație, nu mai ai pas variabil, dar pentru școală sînt tocmai bune și au ieșit și ceva economii. Dacă vorbim de bani, uite un exemplu mai bun. Acum vreun an, un mecanic de la un aeroclub, uită să dea drumul la ulei și blochează un motor de P.Z.L. O bieă îndoită, ce mai, urma să fie trimis la reparat în Polonia. O groază de timp și o grămadă de bani. Noi aveam pe aici niște motoare scoase din uz. Aducem motorul, meșterim la el și l-ai văzut la Iași, la „național" Zboară de un an de parcă n-a avut nimic. Sau cu alt aparat. Avea după revizie un fișiit care nu-mi dădea pace. Un cilindru spart. Fuga iar la „pușculița" noastră, îl schimbăm și peste cîteva zile, cînd să ne ia la rost secretarul general al federației că n-am dus avionul la reparat, a aflat că zboară. Puteam să-l trimitem la reparat, nu zicea nimeni nimic, dar era păcat și de timp și de bani. Cred că așa ar gîndi oricare membru de partid. Acum, lucru bun autoutilarea, o să ne mărim și noi atelierul, trecem la operații mult mai complexe, să nu mai fug cu unele piese sau aparaturi pe la vecini. Avem putere și există resurse să facem mult mai mult, nu numai economii. Am putea prelua de exemplu și reparațiile întregului parc auto al federației. Nu o să fie ușor, dar socotesc că răzbim noi. Avem cîțiva tineri cu tragere de inimă și dacă ne mărim atelierul vor avea și posibilități mai bune de instruire.

— După cum văd, planuri de viitor, ce duc într-un fel la angajamente ambițioase, mai ales cînd le rostește secretarul organizației de bază...

— Nu cred că un comunist se poate mulțumi cu puțin, pe felii, cu porția. Eu zic, poate sună a vorbe mari, de ședință festivă, că am o datorie. O datorie față de partid, de țară, de copiii mei, de mine. Or fi și alte cuvinte pentru asta, oricum tot acolo sîntem. Ce-mi pare rău e că n-am făcut mai mult, dar mai am ani buni în față și-om mai sta noi de vorbă, ca acum...

Dinu COSTESCU

volei — „Cupa Prietenia"

ECHILIBRU DE FORȚE, PARTIDE MARATON ÎN ZIUA A DOUA

BOTOȘANI, 20 (prin telefon, de la trimisul nostru).

Peste șapte ore au durat întîlnirile voleibalistice programate sîmbătă după-amiază pe terenurile de lîngă Sala sporturilor din localitate. Caracteristica principală a întîlnirilor din ziua a doua a competiției feminine „Cupa Prietenia" a constituit-o echilibrul de forțe dintre echipe. După două ore și jumătate de joc, echipa primă a României a învins formația Cubei în cinci seturi, fără ca meciul să se ridice la un nivel tehnic și spectacular deosebit. Au urmat două întîlniri, și ele maraton, opunînd mai întîi echipele Ungariei și R.D. Germane, iar apoi pe cele ale R.P.D. Coreene și Cehoslovaciei. Complet schimbate în bine, voleibalistele maghiare au furnizat un meci pasionant și palpitant, atît ca evoluție a scorului, cît și ca frumusețe a fazelor create. După ce a reușit să obțină victoria — în prelungiri — în setul I, echipa Ungariei cedează următoarele două seturi, nu înainte însă de a opune o dîrză rezistență. Setul al IV-lea avea să fie cel mai spectaculos, ambele echipe făcînd în această parte a meciului dovada calităților de care dispun. Voleibalistele din R.D.G. s-au arătat periculoase în serviciu și viguroase în atac, în timp ce maghiarele au avut un blocaj atent și agresiv și un bun plasament în teren. Spre final, echipa R.D. Germane are ocazia să termine victorioasă, dar de la 14—11 cedează 4 puncte consecutiv și sînt puse în fața setbolului. Ele izbutesc, totuși, să egaleze la 15, moment în care partida se întrerupe din cauza terenului impracticabil, datorită ploii torențiale care a căzut. Meciul a fost reluat în sală de la scorul de... 0—0 în setul 4, conform regulamentului. Acomodîndu-se mai bine cu condițiile sălii, care impuneau un joc cu pase joase, voleibalistele maghiare își adjudecă cele două seturi, obținînd victoria finală cu 3—2 (14, —12, —9, 11, 9). Au condus foarte bine **R. Farmuș** și **D. Vasile** (România).

Ultima partidă a serii s-a încheiat după miezul nopții. Voleibalistele coreence au practicat un joc spectaculos, specific stilului asiatic, dar și replica voleibalistelor cehoslovace a fost la înălțime. Combinațiile în viteză și derutante pe fileu, la care s-au adăugat și atacurile în forță ale trăgătoarei principale **Ku Kun Sam**, precum și mobilitatea în linia a doua au asigurat succesul voleibalistelor coreence. Adversarele lor și-au bazat jocul prea mult pe atac, manifestînd unele lipsuri în linia a doua, fapt la care se adaugă scăderea potențialului fizic spre finalul meciului. Prin urmare, victoria formației R.P.D. Coreene cu 3—2 (11, —5, 9, —8, 9) a fost meritată. Au arbitrat foarte bine **A. Dinicu** și **V. Szakacs** (România).

În cea de a treia zi a competiției, redutabila formație a U.R.S.S. a dispus lejer — așa cum era de așteptat — de echipa secundă a României cu 3—0 (4, 0, 3). Un meci care nu mai necesită comentarii. Seara au fost programate trei partide importante pentru toate cele 6 echipe angajate în obținerea calificării în turneul final pentru locurile fruntașe. Iată rezultatele: Ungaria — Cuba 3—0 (4, 15, 6), Polonia — R.P.D. Coreeană 1—3 (6, 12, 10, 7), Bulgaria — R.D. Germană 3—0 (14, 10, 9).

Emanuel FANTANEANU

baschet — SELECȚIONATA UNIVERSITARĂ CLUJ — ST. JOSEPH'S COLLEGE PHILADELPHIA (S. U. A.) 67-73

CLUJ, 20 (prin telefon, de la corespondentul nostru).

Partida revanșă dintre baschetbaliștii clujeni și cei americani ne-a oferit un joc tipic de luptă, în care angajamentul fizic de ambele părți a fost dominant. Oaspeții s-au detașat în învingători, cu 73—67 (36—37), doar în ultimele 3 minute (în min. 37 scorul era egal: 67—67), în rest partida fiind perfect echilibrată. Dacă jucătorii americani ne-au impresionat prin pregătirea atletică, clujenii au excelat prin calități tehnice superioare, avînd în **Rühring** un lucid organizator de joc, iar în **Demian** și **Oczelak** doi excelenți realizatori. Principalii autori ai punctelor: **Sabol** (18), **Rafferty** (11) **McFarland** (14) de la învingători, respectiv **Demian** (18), **Oczelak** (16) și **Rühring** (15). Autoritar și competent arbitrajul prestat de clujenii I. Szabo și Gh. Rusu.

Mircea RADU

START ȘI ÎN DIVIZIA B LA FOTBAL

SERIA I

PROGRESUL BUCUREȘTI — ȘTIINȚA BACĂU 1—0 (0—0). A marcat: *Tănăsache* (min. 58, autogol). A arbitrat foarte bine *V. Grigorescu* — Craiova.

CEAHLĂUL P. NEAMȚ — C.F.R. PAȘCANI 1—0 (0—0). Unicul gol a fost realizat de *Contardo* (min. 49). Bun arbitrajul lui *T. Leca* — Brăila. *(C. NEMȚEANU,* coresp.).

DUNAREA GIURGIU — CHIMIA RM. VÎLCEA 2—0 (1—0). Autorii golurilor: *Manciu* (min. 2) și *Constantin* (min. 50). *S. Stănceșcu* — București a condus bine. *(TR. BARBALATĂ,* coresp.).

METALUL PLOPENI — POLITEHNICA GALAȚI 3—1 (1—1). Au înscris: *Florea II* (min. 30), *Manolache* (min. 55), *Ciucu* (min. 75), respectiv *Dinu* (min. 22). A arbitrat bine *I. Constantin* — Pitești. *(I. TĂNĂSESCU,* coresp.).

F.C. GALAȚI — Ș. N. OLTENIȚA 4—1 (2—0). Au marcat: *Straț* (min. 4 și 75), *Adam II* (min. 29), *Toma* (min. 63 din 11 m), respectiv *Fildiroiu* (min. 90). Corect arbitrajul lui *I. Drăghici* — București. *(GH. ARSENIE,* coresp.).

DELTA TULCEA — PROGRESUL BRĂILA 1—1 (0—1). Autorii golurilor: *N. Constantinescu* (min. 64 din 11 m) pentru Delta, *Iuga* (min. 35) pentru Progresul. A arbitrat bine *M. Bică* — București. *(P. PEANA).*

GLORIA BUZĂU — METALUL BUCUREȘTI 0—0. În min. 14 Toader (Gloria) a ratat un 11 m. A condus foarte bine *I. Angheliu* — P. Neamț. *(M. DUMITRU,* coresp.)

CLUBUL SPORTIV TÎRGOVIȘTE — POLITEHNICA IAȘI 0—1 (0—0). Unicul gol al oaspeților a fost marcat de *Lupulescu* (min. 90). A condus satisfăcător *C. Dinulescu* — București. *(M. AVANU,* coresp. județean).

ETAPA VIITOARE (27 august): Chimia Rm. Vîlcea — Delta Tulcea, Politehnica Galați — Progresul Buc., Progresul Brăila — Metalul Plopeni, C.F.R. Pașcani — F.C. Galați, Știința Bacău — Ceahlăul P. Neamț, Ș.N. Oltenița — Gloria Buzău, Metalul Buc. — Clubul sportiv Tîrgoviște, Politehnica Iași — Dunărea Giurgiu.

SERIA A II-a

GLORIA BISTRIȚA — METALURGISTUL CUGIR 1—0 (1—0). Unicul gol a fost realizat de *Ghereches* (min. 31). Bun arbitrajul lui *I. Cîmpeanu* — Cluj. *(I. TOMA* — coresp.).

OLIMPIA ORADEA — MINERUL BAIA MARE 1—1 (1—0). Au marcat: *Molnar* (min. 21) pentru Olimpia, *Coman* (min. 51) pentru Minerul. A condus bine *Z. Szekeli* — Tg. Mureș. *(I. GHIȘA,* coresp. județean).

ELECTROPUTERE CRAIOVA — POLITEHNICA TIMIȘOARA 0—1 (0—1). Golul timișorenilor a fost înscris de *Bojin* (min. 14), *V. Roșu* — București, a arbitrat bine. *(ST. GURGUI,* coresp. județean).

C.F.R. TIMIȘOARA — CHIMIA FĂGĂRAȘ 1—0 (0—0). Meciul s-a disputat sîmbătă după-amiază. A înscris: *Petreanu* (min. 46). Foarte bun arbitrajul lui *M. Bădulescu* — Oradea. *(P. ARCAN,* coresp. județean).

METALUL DROBETA TR. SV. — OLIMPIA SATU MARE 0—1 (0—1). Victoria oaspeților a fost realizată prin golul marcat de *Podlesni* (min. 27). A arbitrat bine *I. Oprița* — Arad. *(V. IORDACHE).*

C.F.R. ARAD — C.S.M. SIBIU (2—0). Au înscris: *Korosi* (min. 13) și *Gyenge* (min. 36). *O. Anderco* — Satu Mare a condus foarte bine.

METROM BRAȘOV — CORVINUL HUNEDOARA 0—0. Multe ocazii ratate, în special de gazde. A condus bine *A. Bentu* — București. *(C. GRUIA,* coresp. județean).

MINERUL ANINA — F.C. BIHOR 1—0 (0—0). Unicul gol a fost înscris de *Mathe* (min. 77). A arbitrat foarte bine *G. Blau* — Timișoara. *(P. LUNGU,* coresp.).

ETAPA VIITOARE (27 august): Corvinul Hunedoara — Electroputere Craiova, Metalurgistul Cugir — Minerul Anina, Chimia Făgăraș — Olimpia Oradea, Olimpia Satu Mare — C.F.R. Timișoara, F.C. Bihor — C.F.R. Arad, Politehnica Timișoara — Metalul Drobeta Tr. Sv., Minerul Baia Mare — Metrom Brașov, C.S.M. Sibiu — Gloria Bistrița.

atletism

REPREZENTATIVELE ROMÂNIEI AU CÎȘTIGAT MECIUL CU ECHIPELE DE JUNIORI ALE UNGARIEI

POIANA BRAȘOV, 20 (prin telefon, de la trimisul nostru). De ceea ce ne-a fost frică nu am scăpat! Aici, în Poiană, frigul și ploaia desfid parcă canicula ultimelor zile, creînd celei de a doua zile a întîlnirii atletice dintre reprezentativele de juniori ale **României** și **Ungariei** condiții neprielnice de concurs. În ciuda temperaturii scăzute, se poate spune că victoriile formațiilor României (cu totul neașteptată la fete) au ridicat cu cîteva grade atmosfera întrecerilor.

Dintre rezultatele celei de a doua reuniuni vrem să relevăm victoria lui **Gheorghe Ghipu**, la 800 m, care, în ciuda pistei foarte moi, a terminat cele două ture de stadion în 1:51,0, la capătul unei curse pe care a condus-o de la un cap la celălalt. Surprinzătoare, dar cu atît mai valoroasă, este victoria lui **Gheorghe Eugen** în proba de 400 mg cu 54,3. Reprezentantul nostru și-a luat astfel o frumoasă revanșă după insuccesul de la 110 mg, unde s-a accidentat și a căzut.

Deși calculele indicau un succes net al sprinterilor maghiari, iată că la 200 m a ieșit învingător **Dorel Cristudor** cu 22,0 în fața primului favorit, Lepold. Performanța cu care atleta maghiară **Aniko Ziegner** a încheiat proba de săritură în lungime — 6,01 m — este cu atît mai relevabilă, cu cît pista de elan se putea confunda ușor cu o suprafață lucie de gheață.

Iată și ultimii cîștigători ai probelor: prăjină: **I. Cornel Anton** (România) 4,60 m; greutate (f): **I. Mariana Constantin** (România) 76.34 m; suliță (b): 1. **Paragy** (Ungaria) 76,64 m, 2. **Gh. Megelea (România) 76,34 m (nou record național de juniori)**; 10 km marș: 1. **Papp** (Ungaria) 45:32,6; 4x100 m (f) 1. **Ungaria** 47,5; 400 mg: 1. **Gh. Eugen** (România) 54.3; 800 m (b): 1. **Gh. Ghipu** (România) 1:51,0; 800 m (f): **Eva Lomboș** (Ungaria) 2:13,2; lungime (f): 1. **Aniko Zienger** (Ungaria) 6,01 m; 200 m (f): 1. **Ildiko Szabo** (Ungaria) 25,1; 200 m (b): 1. **Dorel Cristudor** (România) 22.0; disc (f): 1. **Mariana Nan** (România) 45,46 m; înălțime (b): 1. **G. Kicsid** (România) 2,04 m; 5000 m: 1. **Golacs** (Ungaria) 15:30,0; 4x400 m (b): 1. **Ungaria** 3:16,2; 4x400 m (f): 1. **România** 3:48.7; lungime (b): 1. **M. Scoarță** (România) 6,91 m; disc (b): 1. **Gh. Zamfirache** (România) 47,54 m.

În meciul feminin, selecționata României a cîștigat cu scorul de 71—64. În întrecerea juniorilor, înaintea probei de ciocan, în care conduce Tudor Stan cu 64,56 m (nou record național de juniori), formația țării noastre se află în avantaj, cu 113—88.

Paul SLĂVESCU

polo — MECI INTERNAȚIONAL LA CLUJ

La Cluj a avut loc meciul internațional amical de polo dintre formațiile Voința, din localitate, și I.K.S. Sleza Wrocław. Gazdele au obținut victoria cu scorul de 11—4 (2—1, 2—1, 3—1, 4—1). Principalii realizatori ai echipei clujene: Szilagy 4 și Fülop 2

AERONAUTICA

PLOAIA A ÎMPIEDICAT TENTATIVELE DE RECORD ALE PARAȘUTIȘTILOR

Programate pentru duminică, tentativele de doborîre a recordurilor naționale și mondiale de către membrii lotului național de parașutism nu au mai putut avea loc din cauza condițiilor meteorologice nefavorabile. Ele urmează să aibă loc într-una din zilele săptămînii acesteia, atunci cînd starea timpului o va permite.

★

Sîmbătă, pe aerodromul București — Clinceni, în cadrul manifestărilor „Centenarului Traian Vuia" componentele lotului național au făcut o tentativă, nereușită (din cauza vremii foarte proaste), de doborîre a recordului național și mondial, în proba de salt în grup de la 1000 m cu deschidere imediată. În completarea demonstrațiilor aeronautice, maestrul emerit al sportului **Ștefan Calotă** a executat un program de înaltă acrobație.

PRONOSPORT

AȘA ARATĂ O VARIANTĂ CU 13 REZULTATE EXACTE LA CONCURSUL PRONOSPORT NR. 34, ETAPA DIN 20 AUGUST 1972

I. U. T. Arad — F. C. Argeș	1
II. „U" Craiova — Rapid	1
III. Farul — C.F.R. Cluj	1
IV. Petrolul — Dinamo Buc.	x
V. C.S.M. Reșița — St. roșu	x
VI. „U" Cluj — Jiul	x
VII. Steaua — A.S.A. Tg. Mureș	1
VIII. Sportul st. — S.C Bacău	2
IX. C. S. Tîrgoviște — Poli Iași	2
X. Delta Tulcea — Prog. Br.	x
XI. Gloria Bz. — Met. Buc.	x
XII. Metrom — Corvinul	x
XIII. Min. Anina — F. C. Bihor	1
Fond de premii 344.200 lei.	

RUGBY — Prima etapă a diviziei A

REZULTATE — ÎN GENERAL — SCONTATE

Cuplajul de rugby de pe stadionul Steaua (Ghencea), desfășurat în condiții improprii (ploaie, adesea, în rafale) a oferit, totuși, un spectacol bun, apreciat de cei peste 1 000 de spectatori. Am remarcat mai ales dîrzenia cu care sportivii de la Politehnica Iași și Vulcan au înțeles să-și apere șansele, în fața unor adversari care, după calculul hîrtiei, porneau favoriți.

EXPERIENȚA ȘI-A SPUS CUVÎNTUL!

În deschidere, formația *Steaua* a primit replica *Politehnicii Iași*, într-un meci de tradiție, cu faze frumoase în zona ambelor buturi. La început, rugbyștii militari au avut inițiativa, deschizînd și scorul (min. 9, prin *Durbac* — lov. ped.), dar replica studenților a fost promptă, ei reușind să egaleze prin *Rujoiu*, prin același procedeu (min. 11). Steaua a avut în continuare două ocazii de a prelua conducerea (o lov. de ped. și un drop), pe care le-a ratat. Foștii campioni au abuzat de acțiuni aglomerate, și-au pus rar în dispozitiv linia de treisferturi. Și astfel, cînd nimeni nu se aștepta, Politehnica a modificat rezultatul în favoarea ei: în min. 13 *Rujoiu* a transformat o nouă lovitură de pedeapsă. După această reușită, Politehnica s-a menținut în ofensivă, ratînd (min. 20) o mare ocazie de a-și spori avantajul: Radu Ionescu a scăpat un balon foarte aproape de propriul spațiu de țintă și numai intervenția promptă a lui Durbac i-a împiedicat pe atacanții adverși de a înscrie un essai. Un minut mai tîrziu, Durbac a ratat o lov. de pedeapsă, „ultima șansă" — pînă la pauză — a rugbyștilor militari de a modifica scorul.

La reluare, s-a văzut intenția oaspeților de a menține rezultatul, printr-o defensivă prelungită. Tactică neinspirată, desigur, în fața unui adversar decis să întoarcă cursul partidei în favoarea lui. Steaua a reușit astfel, prin acțiuni tot mai percutante, să egaleze (min. 44, *Durbac* — lov. ped.) și apoi să prelua conducerea (min. 47, *Durbac* — drop). După egalare, Politehnica a slăbit vizibil din forță, lăsînd rugbyștilor militari prilejul de a păstra mai mult inițiativa. Totuși, în min. 55, Politehnica a avut ocazia de a restabili egalitatea. Rujoiu a executat bine o lov. de pedeapsă, dar prea scurtă, pînă în fața buturilor militare. În replică, Steaua a căutat să se desprindă mai net, înscriind un essai (min. 67, *Durbac*) transformat *(Munteanu)*. În ultimele 10 minute ale meciului sînt de semnalat alte două acțiuni frumoase: o șarjă a Politehnicii, oprită în ultimă instanță de *Postolache*, și un nou essai al Stelei, semnat de *Braga*. A condus, cu scăpări, *Sergiu Dragomirescu*.

VULCAN — O SURPRIZĂ PLĂCUTĂ

Pentru cei mai mulți dintre spectatori, XV-le Vulcanului apărea drept o victimă sigură a Sportului studențesc, recomandat de prezența în rîndurile sale a unor jucători de certă valoare — *Drăgulescu, Fugigi, Iorgulescu, Atanasiu* etc. Pe teren, însă, lucrurile s-au petrecut cu totul altfel: exceptînd primele 5 minute, cînd studenții au și deschis scorul (min. 5, *Crăciunescu* — lov. ped.), partida a trecut, treptat, sub semnul inițiativei rugbyștilor de la Vulcan. După ce au egalat (min. 13, *Florescu* — lov. ped.), cei de la Vulcan au preluat conducerea (min. 27 — essai *Ghica*, transformat de *St. Ionescu*) cu 9—3, pentru ca la reluare — printr-un al doilea essai (min. 51, *St. Ionescu*; a transformat *Florescu*) să se distanțeze la 12 puncte! Abia în ultimele 20 de minute studenții au reușit să echilibreze cît de cît jocul, cînd au și redus din handicap (min. 74, *Hariton* — essai, transformat de *Crăciunescu*), fără însă a putea să evite înfrîngerea.

Vulcan a obținut o victorie meritată, care răsplătește eforturile jucătorilor și ale antrenorului *D. Dumitrescu*. O echipă serioasă, robustă fizic și moral, care s-ar cuveni să fie ajutată de conducerea uzinei, mai ales pe planul dotării materiale, capitol la care se prezintă cu mult sub cerințele primului campionat al țării.

Cît privește Sportul studențesc, jocul prea individual al majorității componenților acestei echipe au făcut-o să înregistreze primul eșec. A arbitrat ireproșabil ing. *T. Witing*.

Tiberiu STAMA

LA SUCEAVA — REZULTAT ECHITABIL

SUCEAVA, 20 (prin telefon). Atît Constructorul, cît și Gloria au avut perioade egale de dominare, dar fără posibilitatea de a fructifica. A condus foarte bine dr. *G. Eftimescu*.

C. ALEXA, coresp. județean

ȘI TOTUȘI JOC LA DISCREȚIA GAZDELOR...

BÎRLAD, 20 (prin telefon). În ciuda faptului că au fost conduși la pauză, rugbyștii bîrlădeni au dominat în tot timpul jocului, ratînd însă foarte mult. De partea cealaltă, C.S.M. a căutat să se apere și să fructifice singura ocazie avută. Realizatori: *Mihalcea* — min. 4, essai — și *Ciorici* — min. 44 drop, respectiv *Popeț* — min. 35, essai, transformat de *Munteanu*. Foarte bun arbitrajul lui *Gh. Pîrcălăbescu*.

Eliade SOLOMON — coresp.

ABIA ÎN MINUTUL 65...

PETROȘANI, 20 (prin telefon). Partida dintre primele două clasate ale campionatului trecut, *„U" Timișoara* și *Știința*, nu s-a ridicat la nivelul valoric scontat. A fost o dispută specifică pentru rezultat, încheiată cu victoria gazdelor, concretizată abia în min. 65, cînd *Truță* a realizat un essai. Meciul sub aspect calitativ, a fost influențat de starea terenului, extrem de alunecos. A arbitrat foarte bine *V. Cișmaș*.

E. NEAGOIE, coresp.

FARUL — START EXCELENT!

Joc disputat, în care inițiativa a aparținut gazdelor. Au înscris: **Istudor**, (drop — min. 16), **Bucos** (încercare, transformată tot de el — min. 28) și lovitură de pedeapsă (min. 55), **Ștefan Cristea** (încercare, transformată de **Bucos** (min. 65) pentru gazde și **Simion** (drop — min. 46), **D. Alexandru** (lovitură de pedeapsă) pentru oaspeți. Barbu (Griviția Roșie) a fost eliminat pentru lovirea intenționată a adversarului. A arbitrat foarte bine **Ștefan Constantinescu** — București. **(C. POPA,** coresp. jud.).

Față din meciul Steaua — Politehnica Iași: Mateescu (nr. 9) încearcă să recepționeze balonul, protejat de Șerban (în stînga), care blochează o parte dintre înaintașii adverși

HIPISM — HOȚOMAN — PRINCIPALUL ÎNVINGĂTOR ÎN REUNIUNEA DE IERI

Vreme ploioasă, spectatori destul de numeroși și alergări adresate în majoritatea cazurilor elementelor modeste, acestea au fost coordonatele reuniunii de ieri. Valoric, desigur că au contat numai „Premiul Lacul Roșu", în care s-au aliniat la start trăpași din prima categorie, și „Premiul Lacul Sărat", în care au fugit o serie de mînji bine cotați. Prima alergare s-a încheiat cu o splendidă victorie a lui Hoțoman, care a perseverat incredibil pe ultimele sute de metri, după ce în ultima turnantă părea într-o poziție complet compromisă. Cu această victorie — a 5-a în actualul sezon — fiul lui Bosfor a promovat în generația sa între principalii adversari ai liderei Senzația. Slab s-au comportat Formula, Hibrid, Filtru și Habar. Unii dintre ei au mai figurat în parcurs, dar față de evoluțiile anterioare performanțele lor au rămas la dimensiuni modeste. Poate că starea vremii sau cea a pistei nu le-a convenit. În cursa mînjilor, Secol a rezolvat foarte repede problema primului loc, detașînduse net de restul plutonului, ceea ce a produs serioase rețineri în rîndurile adversarilor, cu excepția lui Viraj, care avea o situație grea, dar a tinut s-o absolve cu demnitate. Din rest, merită a fi consemnate performanțele izbutite de Jofra (1:28,7), Minunea (1:30,8), Hirondița (1:30,3) și Topaz (1:31,7). În schimb, sub așteptări s-au comportat Filtru, Kilowat, Ricuța. Surprinzător de slab evoluează de la o vreme caii din antrenamentul lui Traian Dinu, care de două luni de zile n-au reușit să treacă măcar o singură dată biruitori potoul.

Rezultate tehnice: cursa I Dijma (I. Toderaș), 1:46,5. Antet, simplu 3, ordinea 20; **cursa a II-a** Halina (G. Grigore), 32,8, Frezor, Izomer, simplu 6, event 20, ordinea 113, ordinea triplă 260; **cursa a III-a** Tamisa (N. Simion), 31,5, Velodrom, Jofra, simplu 4, event 117, ordinea 8, ordinea triplă 79; **cursa a IV-a** Jeleu (V. Gheorghe), 37,4, Madison, simplu 3, event 12, ordinea 13; **cursa a V-a** Caliopa (Tr. Marcu), 1:31,2, Kilowat, Rapsod, simplu 5, event 124, ordinea 75, ordinea triplă 1512; **cursa a VI-a** Secol (St. Mihăilescu), 36,9, Viraj, simplu 5, event 621, ordinea 25; **cursa a VII-a** Hoțoman (Tr. Marcu) 29,4, Hirondița, Sonda, simplu 6, event 28, ordinea 103, ordinea triplă 894; **cursa a VIII-a** Figura (M. Ștefănescu), 48, Hipoderm, simplu 1, event 13, ordinea 7. Pariul austriac s-a ridicat la suma de lei 19.474. și s-a închis. Retrageri Honda.

Niddy DUMITRESCU

LICEUL CENTRAL EXPERIMENTAL DE ATLETISM

CÎMPULUNG — JUDEȚUL ARGEȘ

Str. Negru Vodă nr. 185, telefon 1638

ANUNȚ

1. CONCURSUL DE ADMITERE ÎN ANUL I — sesiunea de toamnă pentru anul școlar 1972—1973, are loc între 28 august — 5 septembrie 1972.

Examen teoretic: matematică și limba română scris și oral; istorie oral.

Acte: adeverință absolvire 8 clase, certificatul de naștere original și copie.

Se primesc candidați născuți în anul 1956 și mai tineri.

28 august: controlul medical și examenul practic (o probă la alegere din probele juniorilor de categoria a II-a și trei probe obligatorii: 60 m, lungime de pe loc, aruncarea mingii de oină).

Candidatele posesoare a categoriei a II-a de clasificare sportivă la atletism și candidații posesori ai categoriei a III-a obținută într-un concurs oficial, au nota 10 la examenul practic.

Media la examenul de admitere se calculează adunînd media examenului teoretic cu media examenului practic și împărțind la doi.

2. EXAMENUL DE DIFERENȚĂ pentru absolvenții claselor a IX-a și a X-a a Școlii Generale cursuri de zi pentru anii II și III are loc în perioada 6—10 septembrie.

Acte: situația școlară din ultima clasă; act de naștere original și copie.

Examen teoretic: anul II: a doua limbă modernă, limba latină, istorie. Anul III uman: a doua limbă modernă (anii II și III), limbo latină (anii I și II), geografia economică și politică a lumii (an II), istoria (anii I și II). Anul III real: a doua limbă modernă (anii I și II), matematica algebră (an II), fizica (an II), istoria (anii I și II).

Se primesc candidați născuți în 1956 și 1955.

Controlul medical și examenul practic (o probă la alegere din probele oficiale de concurs a categoriei de vîrstă respective) sînt eliminatorii.

3. EXAMENUL PRACTIC pentru transfer în anii II și III pentru absolvenții anului I și II ai liceelor de cultură generală, are loc în ziua de 7 septembrie 1972. Se trece o probă la alegere din probele oficiale de concurs a categoriei de vîrstă respectivă.

Acte se cer după susținerea examenului, celor admiși.

4. EXAMENUL PRACTIC pentru clasele a V-a (32 locuri) și a VI-a (8 locuri) are loc în zilele de 2—3 septembrie iar pentru clasele a VII-a (17 locuri) și a VIII-a (8 locuri) în zilele de 4—5 septembrie.

Înscrierile se fac în ziua prezentării la examen.

Actele se cer după susținerea examenului.

LICEUL CENTRAL EXPERIMENTAL DE ATLETISM este liceu de cultură generală, cu secțiile real și uman care oferă cele mai bune condiții de pregătire tineretului școlar pentru obținerea unor performanțe înalte, paralel cu asigurarea unei bune pregătiri de cultură generală.

PE TOATA DURATA ȘCOLARIZARII, SE ACORDA INTERNAT ȘI MASA GRATUIT ELEVILOR ADMIȘI, DE LA CLASA a V-a PÎNĂ LA a XII-a.

SPORT CLUB BACĂU – SINGURA ECHIPĂ ÎNVINGĂTOARE ÎN DEPLASARE

fotbal

„U" CLUJ 2(0) — JIUL 2(0)

ENIGMA EFICACITĂȚII DEZLEGATĂ DUPĂ PAUZĂ

CLUJ, 20 (prin telefon, de la trimisul nostru)

Anticipările generale în privința confruntării dintre echipa studențească clujeană și aceea a minerilor din Valea Jiului nu pledau, aici în orașul de la poalele Feleacului, în favoarea unui spectacol fotbalistic la o cotă ridicată a exigențelor. Și motive care să justifice o asemenea rezervă erau suficiente: printre acestea și faptul că în pregătiri ambele formații obținuseră, în special în partidele susținute peste hotare, rezultate nesatisfăcătoare. Dar, așa cum se întîmplă de obicei — și din fericire de astădată —, socoteala de acasă nu s-a mai potrivit întru totul cu cea din tîrg. Debutul oficial în noul campionat a stimulat în mod evident pe jucătorii celor două echipe. De o parte, pe elevii lui Șt. Onisie, care și-au amintit întrucîtva, cu acest prilej, de obligația onorării locului cîștigat în ierarhia fotbalului nostru. De cealaltă parte, pe jucătorii Jiului, dornici de afirmare sub bagheta noului lor antrenor, St. Coidum. Și de aici a rezultat un joc disputat, o întrecere deosebit de atractivă, încheiată în final cu un rezultat de egalitate, aparent norocos pentru oaspeți, dar echitabil după aspectul general al întîlnirii.

Meciul a început sub semnul unei ofensive dezlănțuite a studenților clujeni, care atacă în special pe aripi, acolo unde Uifăleanu și Lică creează momente de panică în apărarea masivă a oaspeților. Jiul se apără supranumeric, aglomerează zona centrală din fața porții lui Marincan și reușește să respingă totul, iar uneori inițiază prin Sabados, Stoian și Mulțescu contratacuri periculoase. Se joacă frumos, se combină cu multă inventivitate, dar atacanților le lipsește plusul de agresivitate necesar finalizării, ceea ce face ca în ciuda numeroaselor situații de gol (cele mai multe în contul gazdelor) tabela de marcaj să rămînă neschimbată pînă la pauză.

În cea de a doua parte a jocului, ploaia, amenințătoare în primele 45 de minute, s-a dezlănțuit în adevărate torente de apă. Paradoxal, în aceste condiții deosebit de grele, echipele joacă mai bine, mai eficace, luptă mai mult, adeseori cu eforturi demne de toată admirația. Și nici golurile nu se mai lasă așteptate. În min. 47, Stoian profită de ezitarea lui Solomon și lipsa de inspirație a lui Ștefan și deschide scorul. Studenții egalează în min. 55 prin șutul năpraznic al lui Crețu, dintr-o lovitură liberă de la 20 m, și iau conducerea în min. 76 prin Barbu, în urma unei acțiuni de toată frumusețea. Dar meciul are 90 de minute și Ștefan va mai greși odată în min. 88, hilar aproape, scăpînd pe sub el o minge trimisă slab spre poartă de Mulțescu. Și astfel, victoria sigură a gazdelor se transformă într-o nesperată remiză pentru oaspeți.

Mihai IONESCU

> **Stadion municipal; ploaie torențială; teren alunecos, îmbibat cu apă; spectatori — aproximativ 7 000. Au marcat: STOIAN (min. 47), CREȚU (min. 55), BARBU (min. 76) și MULȚESCU (min. 88). Raportul șuturilor la poartă: 15—10 (pe spațiul porții: 9—6). Raport de cornere: 11—2.**
>
> „U" CLUJ: Ștefan — CREȚU, Pexa, Solomon, CÎMPEANU (min. 81 Mihăilă) — ANCA, MUREȘAN (min. 65 Barbu) — Uifăleanu, MUNTEANU, Soo, LICĂ.
>
> JIUL: Marincan (min. 81 Ion Gabriel), DODU, TONCA, STOCKER, Naidin — Naghi, Urmeș (min. 85 Mihai Marian) — Făgaș, MULȚESCU, Stoian, Sabados.
>
> A arbitrat C. GHEMIGEAN, ★★★★★, ajutat la linie de R. Stîncan și M. Popescu (toți din București).
>
> Trofeul Petschovschi: 10.
>
> La tineret-rezerve: „U" Cluj — Jiul 3—0 (1—0).

Ghiță, unul din cei mai buni jucători ai partidei Sportul studențesc — S. C. Bacău, respinge unul din numeroasele atacuri ale bucureștenilor

SP. STUDENTESC 0(0) — S. C. BACAU 2(1)

PLUSUL DE EXPERIENȚĂ A AVUT CÎȘTIG DE CAUZĂ

Echipa studenților bucureșteni a căzut în capcana băcăuană!

În pofida unei dominări teritoriale exercitată timp de trei sferturi din joc, în pofida unei generoase risipe de energie, în pofida unei presiuni sufocante la poarta lui Ghiță (10—1 raportul de cornere!), Sportul studențesc a fost învinsă în primul său meci din actualul campionat al Diviziei A, **învinsă legitim de o echipă care a gîndit mai mult și mai bine**, o echipă care a judecat partida de o manieră aproape șahistă...

Furiei ofensive a gazdelor, care au atacat „în galop" primele 20—25 de minute, echipa de pe Bistrița i-a opus un joc pozițional, o apărare omogenă, bine grupată, care a știut, în momentele de dificultate, să iasă din strîmtoare prin contraatacuri precise, dirijate mai ales pe aripa dreaptă, unde „ștafeta" Pană — Mioc a reușit de cîteva ori să facă breșe.

Primul gol al partidei cade în min. 27, cu complicitatea șansei, **mingea șutată de Duțan sărind din Mățăoanu în fața lui Pană, care a exploatat cu precizie situația favorabilă de a înscrie.**

Jocul se echilibrează pînă la pauză, urmînd ca în cea de a doua repriză să asistăm din nou, ca și la începutul partidei, la un asediu de vreo 25 de minute al studenților, care stăpînesc cu evidentă autoritate terenul. Băcăuanii nu-și pierd însă nici un moment cumpătul, ies de fiecare dată calm și precis din faza de apărare, conduși cu reală măiestrie de dirijorul lor de joc, Dembrovschi.

După ce Ghiță deviază în corner (min. 70) un șut senzațional al lui Cojocaru de la aproximativ 40 de metri, partida capătă încetul cu încetul altă fizionomie, fotbaliștii bucureșteni cedează treptat fizic, în vreme ce echipa băcăuană pune progresiv stăpînire pe joc. Dembrovschi ratează ocazia de a majora scorul în min. 78, dar băcăuanii nu se mulțumesc cu o victorie la limită și vor **reuși în min. 80, prin același Pană, un al doilea gol, spectaculos, atacantul băcăuan driblînd, în serie, tot ce-i apare în față, inclusiv portarul Suciu, ieșit la blocaj.**

Partida se încheie în nota de dominare a oaspeților, a căror inteligență tactică a triumfat asupra efortului risipit cu dărnicie, dar fără busolă. Ca și în atîtea alte ocazii, plusul de experiență s-a valorificat, avînd un explicabil cîștig de cauză.

Fără a fi ceea ce se cheamă un meci mare (nici nu putea să fie în condițiile unui teren semănat cu zeci de băltoace), partida a prilejuit proaspetei promovate o lecție de maturitate, sugerînd celor 5000 de temerari spectatori care au înfruntat ploaia forța de joc și mai ales intențiile echipei băcăuane în actualul campionat.

Marius POPESCU

> **Stadion 23 August, timp ploios, teren foarte greu, alunecos, spectatori 5 000. A marcat PANĂ (min. 27 și min. 80). Raport de cornere: 10—1. Raport de șuturi la poartă: 18—10 (10—5 pe spațiul porții).**
>
> SPORTUL STUDENȚESC: Suciu — Jurcă (min. 46 CULDA), MĂȚĂOANU, D. NICOLAE, Cojocaru — TĂNĂSESCU, O. IONESCU — Leșeanu (min. 58 Pană), BUJOR, S. Mircea, Kraus.
>
> S. C. BACĂU: GHIȚĂ — MIOC, CATARGIU, VELICU, Margasoiu — VATAFU, DUȚAN (min. 75 Hrițcu) — PANĂ, DEMBROVSCHI, Rugiubei, FLOREA (min. 75 Băluță).
>
> A arbitrat GR. BIRSAN ★★★★★, ajutat la linie de I. Tifrea și T. Trofin (toți din Galați).
>
> Trofeul Petschovschi: 10.
>
> La tineret-rezerve: Sportul studențesc — S.C. Bacău 4—0 (2—0).

O FRUMOASĂ PLOAIE DE VARĂ...

A plouat mult, ieri, la startul bătrînului nostru campionat. La Ploiești, stadionul a căpătat, prin grația norilor, faimosul șanț de apă protector al brazilienilor...

Și totuși, a fost o ploaie tonică. O ploaie care a înviorat iarba arsă a gazonului.

Se întreba crainicul radioului: cine va înscrie primul gol al campionatului? Și l-a înscris Dumitriu III, cel care a venit cu inima grea în „potcoava" de glorie a fratelui său Nichi, astăzi, încă, la discreția judecății lui Solomon.

Se întreba cronicarul: ce va face „floarea" Dumitrache pe un teren care-i avantajează în primul rînd pe grădinarii înarmați cu sape și grape? Și Dumitrache a deschis scorul printr-un gol iute ca gîndul, pentru ca apoi să fie la un pas de 2—0, după o elaborare tehnică fără cusur, oprită doar de rezistența barei și dacă vreți, de echilibrul general al meciului.

A fost o frumoasă ploaie de vară...

Ploaia de ieri ne-a amintit încă odată că nu prea mulți fotbaliști europeni știu să schimbe registrul tehnic cu virtuozitatea unui Grozea sau Nunweiller VI, care au făcut un joc de pedală în stare să sece băltoacele și să șteargă ca prin farmec mingea de noroi... Ploaia de ieri l-a ajutat pe Troi să înscrie primul său gol în divizia A, iar pe Oblemenco să marcheze, cu o frumoasă imunitate la ironii, pe al 100-lea. Ploaia de ieri l-a făcut pe Axente să se convingă că poate înscrie în poarta campionilor, pivotînd pe un teren greu, chiar pe piciorul „armat" într-o tijă metalică. În sfîrșit, ploaia de ieri l-a ajutat pe Coidum să amin[tească] minerilor din Valea Jiului că el e, de fapt, cel care a creat această echipă.

A început campionatul, cu o ploaie de vară. O ploaie care a pus, parcă într-adins, un obstacol suplimentar în fața acestui sport dur, care se numește fotbal.

A început campionatul. A început direct. Fără menajamente. Fără fente. Fotbalul e un sport care respinge replicile doar subtile. Fotbalul nu are nevoie de prelate. Fotbalul nu se poate transfera în săli. Fotbalul nu-și poate permite alibiuri. C.S.M. Reșița și Sportul studențesc și-au dat seama că gestul oarecum curtenitor al „ordinatorului", care le-a programat acasă, în fața suporterilor, a fost o armă cu două tăișuri sau, dacă vreți, un binevoitor semnal de alarmă.

Ploaia de ieri a vrut să șteargă, cu o oarecare asprime, tradiția etapelor de studiu sau de rodaj, care îi scuteau, de fapt, pe fotbaliștii noștri, de angajamentul direct, încă din start.

Ploaia de ieri a reușit din plin acest lucru. Chipul răvășit de efort al lui Dinu și Dincuță a demonstrat tuturor că acest obstacol natural, de tip britanic, și-a împlinit scopul, declanșînd energiile încă din primul minut.

A început campionatul!

Ioan CHIRILĂ

PETROLUL 1(1) — DINAMO 1(0)

DE N-AR FI PLOUAT ATÎTA...

PLOIEȘTI, 20 (prin telefon, de la trimisul nostru)

Ambiții mari și intenții bune, s-au dizolvat cu toate în apa de ploaie care a îmbibat pînă la saturație gazonul din Ploiești. Calitatea acestui meci putea fi alta, dar starea terenului a pus atîtea probleme, încît ambele echipe decise să lupte frumos n-au putut oferi mai mult de o încleștare dominată de frica firească de a nu pierde balonul într-o băltoacă.

Și totuși... Și totuși Dinamo s-a adaptat mai lesne condițiilor de joc, pentru că jucătorii ei sînt mai tehnici și mai versați. Oamenii bucureștenilor de la mijlocul terenului (Stoenescu, Dinu, Nunweiller VI) au constituit, deopotrivă, un baraj și o rampă de lansare, asigurînd cursivitatea propriilor acțiuni, potențînd cu un dram de siguranță și altul de periculozitate fazele de apărare și de atac ale echipei lor. Dumitrache a stat în față (normal) ca un spectru al pericolului născut din tehnicitate înaltă și intuiție aparte a jocului. De altfel, golul dinamoviștilor a fost fructul acestor calități superioare: demaraj pe extremă al lui Lucescu, centrare și devierea balonului în plasă de către acest Dumitrache, bine plasat și oportun.

Petrolul nu și-a ales altă tactică decît partenera sa. A diferit doar modul de exprimare, pentru că Ion Constantin (lipit de fundașii centrali adverși) a fost mai rigid și fără inventivitatea cunoscută, iar linia mediană nu a avut suficientă suplețe și clarviziune. A avut în schimb pe Grozea, tehnician prin excelență, care, mîhnit de handicapul golului primit, s-a activizat subit, a plecat în ajutorul lui Ion Constantin și în min. 43, la o pasă excelentă a lui Gruber, a găsit cu o execuție rafinată singura potecă de gol spre poarta lui Constantinescu. (Impresia noastră este că înainte de șut atacantul ploieștean a anihilat opoziția lui Dobrău cu un brînci discret, dar starea anormală a terenului încarcă această afirmație cu un procent de subiectivitate).

După pauză, cei 22 de jucători s-au angajat cu aceeași fermitate pe drumul victoriei. Ea nu a surîs în final nici uneia dintre combatante, pentru că momeala clasică a șuturilor de la distanță nu a putut păcăli doi portari rutinați, pentru că apărările s-au consolidat pe măsură ce trecea timpul și pentru că o atmosferă de iritare hotărîtă de „înghețarea" tabelei de marcaj a îndepărtat pe alocuri preocuparea exclusivă pentru joc (însuși Lucescu, un campion al fair-playului, s-a trezit cu cartonașul galben sub ochi). Și așa, cu o ciocnire violentă între Nunweiller VI și Oprișan, s-a încheiat acest meci în care tehnicitatea dinamoviștilor a fost anihilată de elanul și buna condiție fizică a ploieștenilor. Acest meci, care nu a avut parte de un arbitraj foarte bun, întrucît Mircea Rotaru a comis cel puțin o eroare fundamentală: a sancționat cu lovitură liberă de la 16 m, în favoarea bucureștenilor (min. 7), poziția de „avantaj" (după faultul prealabil) a lui Ion Constantin, plecat pe un traseu ce s-ar fi putut opri ușor în spatele lui Constantinescu.

Ion CUPEN

> **Stadionul Petrolul; timp ploios; teren alunecos; spectatori — aproximativ 10 000. Au marcat: DUMITRACHE (min. 16) și GROZEA (min. 43). Raportul șuturilor la poartă: 20—12 (pe spațiul porții: 10—5). Raport de cornere: 4—5.**
>
> PETROLUL: M. Ionescu — N. IONESCU, Tudorie, Ciupitu, Gruber, Crîngașu, GROZEA, Dincuță, Cozarek, I. Constantin, Oprișan (min. 90, Moldovan).
>
> DINAMO: CONSTANTINESCU — Cheran, Dobrău, G. Sandu, DELEANU, STOENESCU, DINU, Lucescu, DUMITRACHE, NUNWEILLER VI, Fl. Dumitrescu.
>
> A arbitrat M. ROTARU, ★★★, ajutat la linie de T. Oniga și I. Ciolan (toți din Iași).
>
> Trofeul Petschovschi: 9.
>
> La tineret-rezerve: Petrolul — Dinamo 0—0.

U.T.A. 2(1) — F.C. ARGEȘ 1(0)

VICTORIA ORGOLIULUI

ARAD, 20 (prin telefon, de la trimisul nostru)

Îmbiați la drum de timpul splendid (un soare strălucitor după o dimineață ploioasă), arădenii au luat cu asalt porțile stadionului din localitate; au înțesat, cu mult înainte de vreme, tribunele și peluzele pe care apoi le-au părăsit mulțumiți, întrucît formația favorită și-a adjudecat această partidă-derby, a orgoliului, a revanșei...

Pe lîngă absența lui Kun, U.T.A. a mai surmontat un dificil handicap (desigur, meritul antrenorului Jurcă) — unul moral, după turneul nereușit — abordînd acest meci în stilul ei, de frumoasă tradiție; ofensiv și, adesea, bine orientat, în funcție de replica de moment a formației piteștene, a defensivei dirijate de Barbu. Într-adevăr, n-a trebuit să treacă prea mult pentru ca U.T.A. să-i ia pulsul prestigiosului său adversar. După circa 10 minute l-a simțit mai vulnerabil pe fundașul Ivan — și mai inspirat pe Axente — și a încercat străpungerea flancului stîng. Ne aflam în min. 13 cînd pe acest culoar lateral s-a produs deschiderea scorului: Birău l-a servit prompt pe Axente, Ivan II a ratat intercepția, permițîndu-i septarului arădean să-și continue nestingherit drumul spre gol; cînd a ajuns la circa 12 m, lateral dreapta, Axente l-a văzut pe Niculescu ieșit la... centrare și a trimis balonul pe lîngă el, înscriind, pe jos, în colțul lung al porții. Replica oaspeților este imediată și extrem de decisă. Troi scapă singur, frontal, dar Vidac, inspirat, iese și respinge în extremis. Nu trece mult și U.T.A. reînnoadă firul superiorității teritoriale și tactice. În min. 29, Axente îl pune în excelentă poziție de șut pe Calinin, infiltrat în careu, lateral, dar mijlocașul textilist se pripește și șutează în Niculescu, ieșit curajos la închiderea unghiului.

La 10 minute de la reluare, F. C. Argeș va reuși egalarea: Dobrin îl deschide pe Radu, acesta pătrunde în careu (deși jenat de Birău), dar șutează slab spre direcția porții; mingea se oprește în terenul accidentat din interiorul careului mic, la un pas de Troi care, atent, urmărise faza: proaspătă achiziție a piteștenilor îndeplinește o simplă formalitate împingînd balonul în plasă.

Dar cum spuneam la început, U.T.A. are suficiente resurse morale și forțează victoria. La ofensivă participă din ce în ce mai frecvent și jucătorii din linia a doua, Petescu, Broșovschi și Pîrvu, ultimul introdus în teren în locul lui Calinin. Și în min. 77 cei 15 000 de spectatori arădeni vor savura îndelung golul victoriei: Birău trimite pe culoarul lui Axente, acesta traversează terenul, îl vede pe Petescu plasat bine lîngă apărarea lui F.C. Argeș, așezată și de data asta în linie, mijlocașul U.T.A.-ei preia scurt și își face poziție ideală de șut; apoi împinge balonul cu șpițul, în plasă, pe sub portarul Stan.

O victorie muncită și pe deplin meritată a vicecampioanei țării. Campionii, sportivi, strîng mîinile adversarilor lor.

G. NICOLAESCU

> **Stadion U.T.A.: timp schimbător, soare și apoi ploaie; teren bun; spectatori — aproximativ 15 000. Au marcat: AXENTE (min. 13), PETESCU (min. 77) respectiv TROI (min. 55). Raportul șuturilor la poartă: 17—11 (pe spațiul porții: 8—4). Raport de cornere: 5—2.**
>
> U.T.A.: Vidac — Birău, Lereter, POJONI, Popovici, Calinin (min. 73 Pîrvu), PETESCU, AXENTE, DOMIDE, Broșovschi, Sima.
>
> F. C. ARGEȘ: Niculescu (min. 46, STAN — Barbu, PIGULEA, OLTEANU, Vlad, Ivan, M. Popescu, PREPURGEL, Troi (min. 73 Roșu), Dobrin, RADU.
>
> A arbitrat GH. LIMONA ★★★★, ajutat la linie de A. Münich și Ștefan Lazăr (toți din București).
>
> Trofeul Petschovschi: 9.
>
> La tineret-rezerve: U.T.A. — F.C. Argeș 1—0 (1—0).

UNIV. CRAIOVA 2(1) — RAPID 1(0)

GIULEȘTENII N-AU PUTUT ÎNFRÎNGE TRADIȚIA

CRAIOVA, 20 (prin telefon, de la trimisul nostru)

Un frumos moment festiv a precedat partida de pe stadionul Central: au fost lansate baloane multicolore, tinere fete (fotbalistele de la Univ. Craiova) au oferit garoafe jucătorilor și arbitrilor, la stația de amplificare au fost adresate calde cuvinte de succes în noul campionat celor două echipe. La ora 17 punct, în aplauzele celor peste 20 000 de spectatori, Oblemenco lovește primul balonul și craiovenii construiesc întîiul atac al meciului.

În primele minute, partida nu se ridică la un nivel tehnic deosebit. Se joacă dîrz, dar nu clar. Fazele sînt întrerupte brusc de faulturi, unele inutile. Rapid stăpînește mai bine mijlocul terenului, unde Naom, M. Stelian și Angelescu desfășoară o activitate laborioasă. Apărătorii feroviari nu permit atacanților craioveni să periciliteze buturile lui Răducanu.

Pe acest fond al jocului, Rapid lansează primul contraatac și marchează în min. 8 prin Dumitriu III, cu un șut puternic de la 16 m. Golul aruncă un văl negru peste ochii jucătorilor lui Cernăianu. Kiss — înlocuitorul lui Strîmbeanu, suspendat din campionatul trecut — Ivan și Niță „cară" prea mult mingea în loc să paseze rapid și precis jucătorilor demarcați. Așa se face că toate atacurile craiovenilor se opresc în apropierea careului de 16 m al Rapidului. Doar Marcu și Oblemenco încearcă vigilența lui Răducanu. Fostul goal — keeper al naționalei apără excelent în min. 17, 35 și 42 șuturile lui Oblemenco, Niculescu și Niță. În min. 37, Marcu, lansat în cursa sa obișnuită, este faultat de Boc, în apropierea liniei de fund a terenului, arbitrul lasă însă jocul să continue. Și continuă cu un veritabil asediu la poarta lui Răducanu. În ultimul minut de joc al reprizei, Universitatea egalează. Deselnicu șutează violent în.. capul lui Mușat, balonul ricoșează la Oblemenco, care reia cu stîngul său necruțător, imparabil, sub bara porții lui Răducanu.

La revenirea de la cabine, studenții reiau ofensiva spre buturile lui Răducanu. Ivan (min. 48), Oblemenco (min. 52) și Niță (min. 58) șutează, dar nu atît de puternic ca să-l poată învinge din nou pe masivul apărător al rapidiștilor, aflat într-o formă excelentă. De abia în min. 67 se înscrie golul victoriei gazdelor. Oblemenco — aflat la 3—4 m de poarta Rapidului, șutează, Răducanu respinge, mingea ajunge la Bălan, care, la numai un minut după ce intrase în joc, reia în plasa porții rapidiștilor. Acest gol deregleează mecanismul defensivei feroviarilor și Țarălungă (min. 82 și 84), ratează două ocazii cît roata carului, voind să-l dribleze și pe Răducanu. Dar, Răducanu nu se lasă păcălit de atacantul craiovenilor, căruia i-a plonjat temerar și decis la picioare, salvînd două goluri ce păreau iminente.

Și astfel, Rapidul a pierdut din nou la Craiova, acolo unde nu a cîștigat niciodată din 1964 încoace.

Laurențiu DUMITRESCU

> **Stadionul Central: timp frumos; teren moale; spectatori — 20 000. Au marcat: DUMITRIU III (min. 8), OBLEMENCO (min. 45), BĂLAN (min. 67). Raportul șuturilor la poartă: 20—4 (pe spațiul porții: 12—3). Raport de cornere: 10—1.**
>
> UNIV. CRAIOVA: Oprea — Niculescu, DESELNICU, SAMEȘ, Velea — Ivan, Kiss — Țarălungă, Niță (min. 66 Bălan), OBLEMENCO, MARCU.
>
> RAPID: RĂDUCANU — Pop, BOC, Mușat (min. 46 GRIGORAȘ), Ștefan — NAOM, ANGELESCU — Petreanu (min. 63 Dinu), M. STELIAN, Neagu, Dumitriu III.
>
> A arbitrat IOAN RUS (Tg. Mureș) ★★★★, ajutat la linie de N. Barna (Tîrnăveni) și Șt. Marian (Sighișoara).
>
> Trofeul Petschovschi: 10.
>
> La tineret-rezerve: Univ. Craiova — Rapid 2—0 (0—0).

FARUL 1(1) — C.F.R. CLUJ 0(0)

SPECTACOL NOCTURN PE MALUL MĂRII

CONSTANȚA, 20 (prin telefon, de la trimisul nostru)

N-am văzut celelalte partide ale etapei, dar cu siguranță meciul de la Constanța candidează pentru cel mai frumos joc al etapei. C.F.R. a venit să demonstreze (și a reușit), încă din startul ediției, că nu întîmplător a realizat un retur excelent în campionatul trecut, iar Farul a dorit nespus să pășească cu dreptul în noua stagiune sub bagheta lui Hașoti. Din aceste ambiții a rezultat un spectacol excelent, cum de mult n-a mai văzut Constanța, într-un ritm alert, cu faze de mare tensiune și spectaculozitate la ambele porți. A învins Farul în cele din urmă, prin golul înscris de **Tufan** (min. 43), de la 6 metri, după ce Turcu trăsese în blocaj. Constănțenii mai puteau înscrie și în alte faze, cînd Caraman s-a împiedicat de două ori (min. 36), dar nu este mai puțin adevărat că și clujenii au fost de cel puțin trei ori în fața golului. Dar, atunci cînd totul părea pierdut, adică cînd S. Bretan (min. 44), M. Bretan (min. 67) și Adam (min. 86) scăpaseră siguri spre gol, a ieșit brav Ștefănescu și a rezolvat situațiile la limita careului de 16 m. A învins în cele din urmă Farul și se poate spune că aseară la Constanța fotbalul a fost o adevărată VICTORIE...

Mircea M. IONESCU

> **Stadionul 1 Mai; teren bun; timp excelent; spectatori — aproximativ 12 000. A marcat: TUFAN (min. 43). Raportul șuturilor la poartă: 23—17 (pe spațiul porții: 10—11). Raport de cornere: 8—2.**
>
> FARUL: ȘTEFĂNESCU — Stoica, Mareș, ANTONESCU, Ghirca — Tănase, Oprea — OLOGU, TUFAN, Caraman, TURCU (min. 75 I. Constantinescu).
>
> C.F.R.: Gadja — LUPU, DRAGOMIR, PENZEȘ, Roman — M. Bretan, Cojocaru — S. Bretan (min. 79 Bucur), ADAM, Vișan, Petrescu (min. 73 Țegean).
>
> A arbitrat N. PETRICEANU ★★★★★, ajutat la linie de A. Grigorescu și D. Ghețu (toți din București).
>
> Trofeul Petschovschi: 9.
>
> La tineret-rezerve: Farul — C.F.R. Cluj 4—2 (2—0).

STEAUA 4(2) — A.S.A. 2(0)

LOGICA SPIRITULUI OFENSIV CONCRETIZATĂ PE TABELA DE MARCAJ

Elemntul decisiv care a separat cele două echipe în nocturna bucureșteană l-a constituit **diferența dintre ele în ceea ce privește adeziunea la spiritul ofensiv.**

Îmbrățișat fără rezerve de Steaua (poate de conștiința superiorității sale ca lot, poate din dorința firească de a nu se juca cu avantajul terenului propriu, într-un meci cu importanța startului de campionat), **acest spirit — și nu o superioritate fotbalistică intrinsecă, manifestă — le-a adus aseară gazdelor o victorie logică, în fața unui partener de întrecere dispus să facă eforturi colective în apărare și doar individuale, răzlețe, în atac.**

Oricum, însă, Steaua a reușit să dea contur impresiei că **în acest sezon** se va prezenta mai bine decît în cel precedent, pentru că, în fața A.S.A.-ei, cei mai buni oameni ai „roșu-albaștrilor" au fost tocmai cîțiva dintre cei recent introduși în rîndurile sale, portarul **Iordache** (două intervenții senzaționale: în min. 3, la picioarele lui Fazekas, și în min. 53 la șutul de la 6 m al lui Varodi), mijlocașul **Dumitru** (inițiator de atacuri limpezi și, el însuși, atacant surprinzător, insistent, șuteur), atacantul **Voinea** (jucător de combinație, cu rutină, autor al golului care a frînt **rezistența adversă**). Prestațiile **bune ale lui Hălmăgeanu și Ciugarin** în linia de fund au asigurat echipei un echilibru pe care mureșenii nu l-au putut strica, dar acțiunile de atac ale acestora, purtate — cu oameni puțini, dar cu dibăcie multă — de Naghi, Mureșan și Fazekas au dat destulă culoare unei partide cu faze de poartă numeroase și cu șase goluri, desfășurată într-un ritm remarcabil pentru un început de sezon și un teren atît de nepropice.

După ce Steaua a deschis scorul (Voinea a deviat, cu capul, o minge trimisă înalt, în 6 metri, de Pantea), mureșenii au ieșit mai mult la atac, dar o greșeală gravă a lui Kiss (balon „servit" lui Iordănescu) i-a făcut să plece la cabine ca perdanți aproape siguri. Cu toate acestea, ei au redus scorul curînd după pauză, Czako înscriind de aproape la o fază excelent creată de Naghi, care a executat abil o lovitură liberă. Un șut puternic al lui Tătaru, din afara careului, a readus avantajul de două goluri, mărit apoi de Dumitru din acțiune individuală. A.S.A. a avut însă ambiția... de a nu lăsa pe Steaua singură în fruntea clasamentului după o etapă și și-a limitat înfrîngerea la două goluri diferență, grație lui Mureșan, care a finalizat broderia de driblinguri a lui Naghi.

Radu URZICEANU

> **Stadion „23 August"; timp ploios; teren îmbibat de apă, noroios; spectatori — circa 10 000. Au marcat: VOINEA (min. 17), IORDĂNESCU (min. 41), TĂTARU (min. 65), DUMITRU (min. 79), respectiv CZAKO (min. 63) și MUREȘAN (min. 85). Raportul șuturilor la poartă: 19—10 (pe spațiul porții: 7—6). Raport de cornere: 5—5.**
>
> STEAUA: IORDACHE — Hălmăgeanu, Ciugarin, Negrea, Cristache — Dumitriu IV, DUMITRU — Pantea, VOINEA, Iordănescu, Năstase (min. 46: Tătaru).
>
> A.S.A.: Nagel — Kiss, Toth, Bölöni, Czako — VARODI, Szőlősi — Fazekaș, NAGHI, MUREȘAN, Hajnal.
>
> A arbitrat VASILE TOPAN ★★★★★, ajutat la linie de Aurel Pop și Gh. Vereș (toți din Cluj).
>
> Trofeul Petschovschi: 6.
>
> La tineret-rezerve: Steaua — A.S.A. Tg. Mureș 11—0 (5—0).

C.S.M. REȘIȚA 0 — STEAGUL ROȘU 0

REȘIȚENII DEBUTEAZĂ CU UN EGAL ECHITABIL

REȘIȚA, 20 (prin telefon, de la trimisul nostru)

Poate că mai mult ca niciodată reșițenii au privit spre cer. De 22 de ani, iubitorii fotbalului din orașul din apropiere de Valea Domanului au așteptat această duminică de reîntîlnire cu divizia A, dar spre dezamăgirea lor, de sîmbătă ploua fără întrerupere. Dar nici norii, nici ploaia nu i-au reținut pe reșițeni acasă și pe stadion au venit peste 15 000 de spectatori. Pentru ca în ultimul moment totul să fie frumos, ploaia a încetat o dată cu începerea jocului. În primele minute, s-a văzut că echipa gazdă era marcată de emoțiile debutului, excepție făcînd doar Beldeanu, care trage echipa după el, și într-o oarecare măsură Neagu. În primul sfert de oră, gazdele sînt mai insistente, dar meciul se... înmoaie, devine lent. Presupusul elan al gazdelor nu se face simțit și formației brașovene, mai experimentată desigur, îi convine de minune acest lucru. Pînă la pauză, puține ocazii aveam să consemnăm (Szilaghi min. 5, Neagu min. 12, Beldeanu min. 14, Anghel min. 41).

Nici după pauză aspectul jocului nu se schimbă, toți jucătorii sînt la mijlocul terenului, porțile sînt ocolite cu încăpățînare, ba și careurile de 16 metri. Brașovenii încearcă să paseze cît mai mult în speranța unui 0—0. În min. 76, meciul iese din acalmia generală. Györfi pătrunde pe stînga, centrează înapoi, Anghel șutează de la 10—11 metri, înscrie pe lîngă Ilieș, dar în spatele acestuia, aproape pe linia porții, se afla în poziție de ofsaid Florescu și arbitrul, normal, anulează golul. Anghel îl insultă pe tușierul Buzea și este eliminat, avînd la activ și un avertisment. Cartonașul galben a mai fost arătat lui Olteanu și Kiss. În min. 88, Adamache se împotrivește golului la șutul lui Beldeanu, și rezultatul rămîne 0—0, echitabil după părerea noastră.

Constantin ALEXE

> **Stadionul Valea Domanului; timp — a plouat pînă la începerea jocului; teren alunecos, dar bun; spectatori — aproximativ 15 000. Raportul șuturilor la poartă: 14—9 (pe spațiul porții: 3—2). Raport de cornere: 11—3.**
>
> C.S.M. REȘIȚA: Ilieș — Rednic, GEORGEVICI, KISS, Kafka — Grozăvescu (min. 69 Pușcaș), BELDEANU — Atodiresei, Neagu, Szilaghi (min. 72 Varga), FLOREA.
>
> STEAGUL ROȘU BRAȘOV: ADAMACHE — Ivăncescu, JENEI, Olteanu, Anghelini — PESCARU, Cadar — Anghel (eliminat în min. 76), Florescu, Balint, GYÖRFI.
>
> A arbitrat C. PETREA ★★★★★, ajutat bine la linie de C. Manusaride și M. Buzea (toți din București).
>
> Trofeul Petschovschi: 8.
>
> La tineret-rezerve: C.S.M. Reșița — Steagul roșu 0—0.

A XX-a ediție a JOCURILOR OLIMPICE DE VARA

München: 26 august - 10 septembrie 1972

ÎNĂLȚAREA DRAPELULUI ROMÂNIEI

(Urmare din pag. 1)

din ziarul local destinat lor în exclusivitate, **„Village News"**, ei au putut vedea filmul „Weekendul unui campion" al celebrului regizor Roman Polanski, prezent la reprezentație, sau să revadă filmul românesc „Harap alb". În același timp, în oraș, la „Neues Residentztheater", se juca „Troilus și Cresida" în regia lui David Esrig și în scenografia lui Ion Popescu Udriște.

PREZENȚE ROMÂNEȘTI LA ADUNAREA GENERALĂ C. I. E. P. S.

De duminică, președintele Comitetului Olimpic Român, Anghel Alexe, este prezent la întîlnirile oficiale dintre Comitetul Executiv al C.I.O. și comitetele olimpice naționale. De asemenea, în aceeași zi, Emil Ghibu, vicepreședinte al C.N.E.F.S., și Nicu Alexe, directorul centrului de cercetări științifice al C.N.E.F.S., au fost de față la deschiderea lucrărilor adunării generale a Consiliului internațional pentru educație fizică și sport (C.I.E.P.S.) de pe lîngă UNESCO.

Apropierea deschiderii Jocurilor sporește mult febrilitatea în toate zonele olimpice, de la delușoarele care mărginesc parcul Oberwiesenfeld și pe care-l vizitează zilnic sute de münchenezi, pînă la centrul de presă, unde s-au și adunat aproape trei mii din cei patru mii de ziariști, radiocronicari și telereporteri acreditați. Pe aceștia din urmă îi vedem reuniți, zilnic, la ora 13, la conferințele de presă destul de agitate, cărora șeful de presă al Jocurilor, Hans Klein, le face față cu dificultate, dar cu zîmbetul pe buze. Problema cea mai abordată este aceea a protestului unui grup de delegații africane față de prezența la J.O a sportivilor din Rhodezia și căruia i s-au alăturat acum și sportivii de culoare din delegația Statelor Unite. Se așteaptă o rezolvare fericită a cazului în așa fel încît să nu se impieteze asupra atmosferei generale de prietenie și pace care domnește în jurul Jocurilor.

SE EVOCĂ SEMNIFICAȚIA JOCURILOR OLIMPICE

Se discută mult, se fac de asemenea speculații în jurul succesiunii lui **Avery Brundage** la președinția C.I.O. L-am văzut la ceremonia inaugurală pe acest om de aproape 85 de ani, ușor obosit, dar încă cu destulă violență — caracteristică — în vorbire și credem că trebuie luată serios în considerare repetata sa declarație de sîmbătă că aceasta este ultima sa prezență în arena olimpică. El nu a pierdut ocazia, în discursul său, să sublinieze că **„mișcarea olimpică are misiunea de a dezvolta prietenia și cooperarea internațională în scopul creării unei lumi mai bune și mai pașnice".**

Același prilej al inaugurării sesiunii C.I.O. a fost folosit și de **Willi Daume,** președintele comitetului de organizare a J. O. de la München, pentru a întări crezul în țelurile olimpismului. **„Noi dăm victoriei olimpice** — a spus Daume — **semnificația unei victorii pentru pacea între popoare, acordîndu-i astfel un rang mult mai înalt pe scara valorilor pe acest pămînt".**

RĂSFOIND ZIARELE ȘI REVISTELE...

Imensul interes manifestat pentru Jocuri se străvede, în primul rînd, în coloanele presei locale, care rezervă zilnic multe pagini evenimentelor olimpice, de la relatarea serioasă a întîmplărilor cotidiene pînă la cele mai deșuchiate cancanuri. Aci se cultivă cu deosebire vedetele, iar prezența sportivilor este adesea adumbrită de sosirea personalităților extrasportive sau de apariția unor tipi extravaganți. A fost marcată venirea la München a celebrului violonist **Yehudi Menuhim,** dar și apariția insolită — ca reporter al televiziunii austriece — a lui **Karl Schranz,** pe a cărui mașină — un Fiat 125 —numele său este înscris cu litere de o șchioapă, parcă înadins, pentru a da dreptate suspiciunilor lui Avery Brundage față de trăsăturile mercantile ale vestitului schior. În acest context se înscrie și semnalarea de către ziarele locale a sosirii aici, după un lung marș pedestru, a atletului român Niculae D. Niculae.

Domeniul în care presa se întrece în spații acordate este cel al pronosticurilor. Din simplă curiozitate vom spicui, pentru dvs., din lista de favoriți a revistei **„Sport Illustrierte",** numele românești menționate. La canotaj, în proba de doi, specialiștii revistei plasează echipajul României pe locul patru, iar la 4 pe locul trei după R. D. Germană și R. F. a Germaniei. La floretă-feminină, Ana Pascu este considerată a doua favorită după franțuzoaica Marie Chantal-Demaille. La triplusalt, Corbu este socotit primul adversar al lui Drhmel și înaintea lui Saneiev, iar Bufanu Valeria, ocupă, de asemenea poziția a doua în clasamentul favoritelor, după Ehrhardt (R.D.G.) și înaintea australiencei Pamela Ryun-Kilborn.

În satul olimpic — pentru a reveni de unde am plecat — un fel de babilon al culorilor și al limbilor, în care prieteniile se leagă ușor și se consolidează nu întotdeauna pe baza cunoștințelor lingvistice, dar cel mai adesea prin cîntece sau jocuri comune, în acest cel mai mare sat al lumii — cum l-a denumit presa — s-au prezentat pînă duminică la prînz 3 737 de sportivi din 96 de țări.

Reamintind că **„generațiile mai vechi își amintesc cum au abuzat conducătorii germani ai epocii de Jocurile din 1936 de la Berlin",** președintele R. F. a Germaniei, **Gustav Heinemann,** a subliniat că **„Jocurile Olimpice nu pot fi decît o invitație la depunerea armelor, la căutarea competiției pacifice și la reducerea tensiunii în lume".**

Campionul olimpic de maraton al ediției de la Ciudad de Mexico, etiopianul Mamo Wolde, *plătește obișnuitul tribut celebrității: semnează autografe unor tineri münchenezi*

Telefoto: A.P.-AGERPRES

OARE HANDBALIȘTII NOȘTRI SĂ NU REVINĂ LA VALOAREA LOR, NICI ÎN CEASUL AL 12-LEA?

Tradiția nu a mai fost respectată în cea de a doua întîlnire dintre handbaliștii români și cei sovietici. Sau, mai bine zis, nu a fost respectată decît în parte. Și aceasta pentru că dacă sub raportul angajamentului fizic, al luptei aprige pentru victorie, lucrurile s-au petrecut întocmai ca în meciul precedent și ca în alte confruntări dintre aceste formații, în schimb, în ceea ce privește rezultatul final, el nu a mai fost strîns și nici favorabil reprezentativei române.

Se știe că această a doua partidă dintre selecționatele olimpice de handbal ale României și Uniunii Sovietice, disputată sîmbătă seara la Ploiești, s-a încheiat cu victoria netă a oaspeților: 20—16 (10—8). Un rezultat surprinzător nu atît în privința echipei învingătoare, cît mai cu seamă în aceea a proporțiilor scorului, absolut de nescontat după evoluțiile anterioare ale celor două combatante. Și atunci care este explicația acestei situații? Principalele cauze care au determinat înscrierea în final pe foaia de arbitraj a unui astfel de rezultat sînt, după opinia noastră, două: **a) jocul excelent prestat de oaspeți,** care au VRUT și au LUPTAT din răsputeri pentru a-și lua revanșa și pentru a dovedi că alcătuiesc una dintre echipele favorite ale turneului olimpic; **b) comportarea slabă, fără vigoare, lipsită de calm și încredere a selecționatei noastre.**

Firește că — ținînd seama de faptul că acest meci a constituit ultimul test înaintea plecării la J.O. — ne vom permite să acordăm prioritate celei de a doua cauze care ne interesează direct. Și pentru ca lucrurile să fie mai clare, ne vom referi la momente recente, foarte recente, chiar. După primul meci cu selecționata Uniunii Sovietice reproșam, în comentariul nostru, handbaliștilor români că atunci cînd au ajuns să conducă cu 3 sau 4 goluri diferență nu au avut maturitatea, calmul și forța tactică necesare să înfrîngă încercările adversarului de a echilibra scorul. Ei bine, sîmbătă seara în sala Victoria din Ploiești, jucătorii români au primit în acest sens o lecție pe viu de la echipa Uniunii Sovietice, care în clipa cînd a luat un avans s-a luptat extraordinar pentru el, făcînd tot ce a fost posibil să nu-l piardă: **joc prudent în atac,** mergîndu-se pînă la limita maximă (sovieticii au fost sancționați de trei ori pentru „joc pasiv", suportînd și eliminările de rigoare...), **dîrzenie în apărare, dîrzenie care nu o dată a depășit limitele admise de regulament** (cele 6 aruncări de la 7 m de care a beneficiat echipa noastră sînt o dovadă concludentă). Pe fondul acestei maniere de comportare a adversarului, selecționata noastră n-a avut puterea morală și fizică de a se impune, deși la începutul partidei a condus (min. 10: 4—2). Apoi, cînd scorul a devenit favorabil echipei oaspe, jucătorii români au început să se grăbească în atac, să risipească mingiile și, mai grav, să comită erori esențiale în apărare.

Desigur, lucrurile nu trebuie să fie dramatizate, mai ales că în selecționata română (care a folosit numai 12 jucători, în timp ce oaspeții au utilizat 14) au fost prezente și 3 rezerve. Totuși, lecția de ambiție, de dăruire în apărarea șansei primită sîmbătă seara trebuie să dea de gîndit handbaliștilor noștri...

Călin ANTONESCU

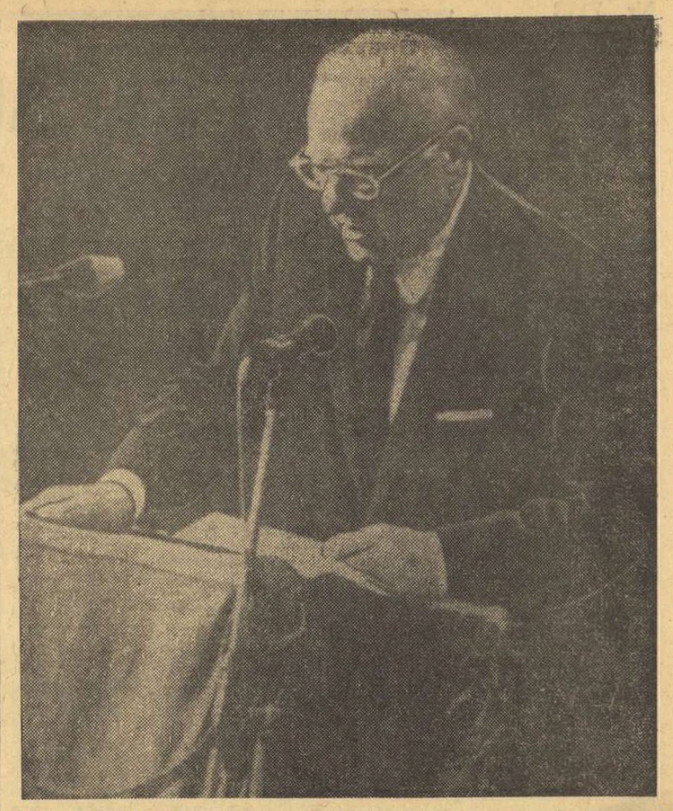

Avery Brundage, președintele Comitetului internațional olimpic, rostește cuvîntarea de deschidere a sesiunii acestui for sportiv care își desfășoară lucrările, în aceste zile, la München

Telefoto: A.P.-AGERPRES

BREVIAR OLIMPIC

FEDERAȚIA de box a U.R.S.S. a selecționat 11 pugiliști care vor reprezenta U.R.S.S. la turneul olimpic. În fruntea selecționabililor se află „mijlociul" Viaceslav Lemeșev, dublu campion european de tineret. Iată ceilalți componenți ai echipei: Vl. Ivanov (semimuscă), B. Zaritkuev (muscă), V. Solomin (cocoș), B. Kuznețov (pană), G. Dobrokov (semiușoară), A. Kamniev (ușoară), A. Kohlov (semimijlocie), N. Anfimov (semigrea) și I. Nesterov (grea).

★

CUNOSCUTUL antrenor de gimnastică Yukio Endo a declarat ziariștilor că gimnaștii japonezi au șanse să cucerească 8 medalii de aur la J.O. **„Noi avem cîteva... arme secrete. Sînt convins că deținătorul titlului mondial, Eizo Kenmotsu și alți 5 gimnaști vor reuși să domine majoritatea probelor",** a spus în încheiere Yukio Endo.

★

COMITETUL olimpic vest-german a mai selecționat încă 4 atleți în echipa pentru J.O., în pofida faptului că aceștia nu au obținut rezultatele cerute de baremul olimpic. Noii selecționați sînt Hans Joachim Walde (decatlon), Günther Glasauer (suliță), Erika Weinstein (400 m plat) și Klaus Peter Bieler (ștafeta 4×100 m). S-a stabilit definitiv ca în proba feminină de săritură în lungime să participe Heidi Rosendahl și Heidi Schuller.

★

PRIMARUL orașului München, Georg Kronawitte a anunțat oficial că în perioada J.O. de la München vor circula peste 60 000 de turisme, 345 de tramvaie și 568 de autobuze care vor parcurge o rețea de peste 200 de trasee. Metroul va acoperi 108 linii. Cei 2 612 conducători ai metroului, autobuzelor și tramvaielor vor efectua peste 62 000 de ore suplimentare.

IATĂ grupele preliminarii ale turneului olimpic de hochei pe gazon: **Grupa A:** Pakistan, R. F. a Germaniei, Spania, Noua Zeelandă, Argentina, Franța, Polonia, Canada; **grupa B:** India, Anglia, Olanda, Belgia, Australia, Malaezia, Uganda și Mexic.

★

PRIMA delegație a sportivilor din Cuba a plecat spre München. În fruntea delegației se află Manuel Gonzalez Guerra, președintele comitetului olimpic cubanez, și Jorke Garcia Bango, vicepreședintele acestui for. Al doilea lot al delegației cuprinde 140 de sportivi și sportive.

★

LA LONDRA se anunță că recordmanul european în probele de 5 000 de 10 000 m plat, englezul David Bedford, a părăsit bruso orașul Saint Moritz (Elveția). Din sursă neoficială se anunță că Bedford a plecat la Londra pentru a consulta un mare specialist deoarece este suferind de stomac.

★

COMPONENȚII lotului olimpic de atletism al R. D. Germane au fost prezenți la startul unui ultim concurs de verificare desfășurat la Potsdam. Cea mai bună performanță a reuniunii a fost realizată de sprintera Renate Stecher, care a egalat recordul mondial în proba de 100 m plat, cu timpul de 11,0. În proba de 400 m garduri, pe primul loc s-a clasat Rudolph, cu 49,9, iar în cea de aruncarea ciocanului victoria a revenit lui Sachse, cu 72,64 m. În concursul feminin, au mai obținut valoroase rezultate Monika Zehrt — 51,5 la 400 m plat, Raebiger — 6,35 m la săritura în lungime și Hinzmann — 60,74 m la aruncarea discului.

★

ECHIPA de atletism a Franței numără 53 de selecționabili. Printre ultimii selecționați se numără săritorul cu prăjina Tracanelli și săritorii în lungime Tourret și Rousseau, care au realizat cu prilejul ultimului concurs „Test" 8,08 m și respectiv 7,88 m.

★

LA HELSINKI, în cadrul întîlnirii atletice Finlanda — Suedia (test preolimpic), tînărul Pekka Vasala (un student finlandez în vîrstă de 23 ani) a corectat recordul european în proba de 800 m plat, fiind cronometrat în 1:44,5. Vechiul record aparținea vest-germanilor Kemper și Adams cu 1:44,9. Performanța lui Vasala se situează la 0,2 sec de recordul mondial, stabilit în 1962 de neozeelandezul Peter Snell.

ÎN LUPTA PENTRU 1109 MEDALII OLIMPICE!

Marea bătălie olimpică de la München se va da pentru un total impresionant de 1109 medalii, repartizate între cele 21 de discipline sportive care figurează în program. Sportivilor merituoși li se vor distribui 364 de medalii de aur, 364 de argint și 381 de bronz. Inegalitatea numărului de medalii provine din faptul că la box și judo, la fiecare categorie, se decern cîte două medalii de bronz. Iată mai jos tabloul cu repartiția medaliilor în diversele discipline sportive:

	Aur	Argint	Bronz	Total
Atletism	50	50	50	150
Baschet	12	12	12	36
Box	11	11	22	44
Caiac-canoe	13	13	13	54
— slalom nautic	5	5	5	
Călărie	8	8	8	24
Canotaj	26	26	26	78
Ciclism	14	14	14	42
Fotbal	13	13	13	39
Gimnastică	24	24	24	72
Haltere	9	9	9	27
Handbal	12	12	12	36
Hochei pe iarbă	13	13	13	39
Judo	6	6	12	24
Lupte	20	20	20	60
Natație				177
— înot și sărituri	48	48	48	
— polo pe apă	11	11	11	
Pentatlon modern	2	2	2	6
Scrimă	20	20	20	60
Tir	8	8	8	24
Tir cu arcul	2	2	2	6
Volei	24	24	24	72
Yachting	13	13	13	39
Total	364	364	381	1 109

Menționăm că la jocuri sportive, întreceri pe echipe sau echipaje și ștafete, deși se conferă medalii tuturor componenților, în clasamentul (neoficial) pe medalii se ia în evidență doar cîte una de formație.

ASTĂZI FLACĂRA OLIMPICĂ SOSEȘTE ÎN AUSTRIA

După ce a străbătut teritoriul Iugoslaviei, flacăra olimpică se află în prezent în Ungaria. La Budapesta, flacăra a ajuns sîmbătă după amiază, unde în cadrul unei festivități în fața Muzeului Național, fostul campion olimpic **Imre Nemeth** a ținut o scurtă alocuțiune. Pe teritoriul Ungariei, flacăra a fost purtată de numeroși campioni olimpici.

Luni dimineață, la punctul de frontieră Hegyeshalom, flacăra olimpică ca fi predată sportivilor austrieci de către Aladar Gerevich, de 7 ori campion olimpic la scrimă.

SPORTIVI ROMÂNI PESTE HOTARE

VIAREGGIO. — În cadrul competiției internaționale de tenis „Cupa Valerio" (zona italiană) pentru juniori, echipa României a întrecut cu 4—1 formația Iugoslaviei. În finala zonei, tenismenii români vor întîlni selecționata Italiei.

VARȘOVIA. — În cadrul competiției internaționale de handbal „Cupa Prieteniei" (rezervată echipelor de juniori), selecționata României a întîlnit reprezentativa Cehoslovaciei în fața căreia a pierdut cu scorul de 12—14 (5—7). Alte rezultate: Ungaria — Polonia (B), 18—15 (11—7); URSS — R.D. Germană 18—12 (9—4); Bulgaria — Polonia (A) 17—15 (11—9).

RIGA. — Competiția internațională de hochei pe gheață organizată de ziarul „Sovietski Sport" a programat alte două partide. La Riga, echipa României a jucat cu reprezentativa Poloniei în fața căreia a pierdut cu scorul de 1—14 (0—5, 1—5, 0—4). Într-un alt meci, la Leningrad, formația suedeză Modo a dispus cu 4—2 (3—0, 0—1, 1—1) de echipa Dynamo Berlin.

PE SCURT

Echipa de hochei pe gheață a URSS va întreprinde un turneu de 6 jocuri în Canada. Hocheiștii sovietici vor întîlni în zilele de 2, 4, 6 și 8 septembrie la Montreal, Toronto, Winnipeg și Vancouver selecționata țării gazdă. Revanșa acestor întîlniri este prevăzută pentru zilele de 22, 24, 26 și 28 septembrie la Moscova. În vederea acestor întîlniri, Federația canadiană a alcătuit un lot de 34 de jucători, dintre care 11 sînt profesioniști în echipe canadiene sau americane.

În cadrul campionatului englez de fotbal, Arsenal a învins cu 2—0 pe Stoke. Chelsea a cîștigat cu 2—1, în deplasare, meciul cu Derby. Alte rezultate: Conventry — Southampton 1—1; Crystal Palace — Liverpool 1—1; Everton — Manchester United 2—0; Ipswich — Birmingham 2—0; Leeds — West Bromwich Albion 2—0; Manchester City — Norwich 3—0; Sheffield United — Newcastle 1—2; West Ham — Leicester 5—2; Wolverhampton — Tottenham 3—2. În clasament conduce Arsenal cu 6 p, urmată de Liverpool și Everton — 5 p.

Campionul mondial de box la cat. mijlocie, argentinianul Carlos Monzon, și-a apărat cu succes centura. În gala disputată la Copenhaga, Monzon l-a învins prin KO tehnic în repriza a 5-a, pe șalangerul său, danezul Tom Bogs. Acesta a fost expediat la podea de două ori în cursul reprizei a 5-a. După meci, Monzon a declarat că-și va pune titlul în joc în fața americanului de culoare Benny Briscoe, în octombrie la Buenos Aires.

În sferturile de finală ale turneului de tenis de la Fort Worth (Texas), australianul Ken Rosewall l-a eliminat cu 6—4, 6—2 pe englezul Graham Stilwell. S-au mai calificat pentru semifinale americanul Arthur Ashe (6—1, 6—3, cu Marty Riessen), australianul John Newcombe (4—6, 6—3, 6—4 cu John Alexander) și olandezul Tom Okker (7—6, 6—2 cu Tony Roche).

În turneul internațional feminin de tenis de la Denver (Colorado) cunoscuta jucătoare americană Billie Jean King a învins-o cu 6—3, 1—6, 6—3 pe compatrioata sa Julie Heldman. Alte rezultate: Leslie Hunt (Australia) — Francoise Durr (Franța) 6—4, 6—3; Valerie Ziegenfuss (SUA) — Jill Cooper (Anglia) 7—5, 6—2; Nancy Gunter (SUA) — Kristy Pigeon (SUA) 6—3, 6—2.

Cea de a 12-a etapă a Turului ciclist al Portugaliei, desfășurată la Estoril pe distanța de 60 km, a revenit lui Manuel Gome (Portugalia) cronometrat în 1h 24:20 în clasamentul general individual continuă să conducă portughezul Joaquim Agostinho.

ILIE NĂSTASE A CÎȘTIGAT TURNEUL DE LA TORONTO!

● Cuplul român în finala de dublu

TORONTO, 20 (Agerpres). — Finala probei de simplu bărbați din cadrul campionatelor internaționale ale Canadei s-a disputat între campionul român Ilie Năstase și jucătorul rodhesian Andrew Pattison. În mare vervă, Năstase a învins, lejer, în două seturi: 6—4, 6—3, victorie care îi ameliorează considerabil situația în marele Premiu F.I.L.T.

În semifinale, Ilie Năstase l-a întîlnit pe francezul Patrick Proisy, pe care l-a învins în două seturi cu 6—4, 7—6. Partida a fost echilibrată, tînărul tenisman francez (care în turul doi eliminase pe Ion Țiriac), opunînd o dîrză rezistență. Dar, clasa și rutina lui Năstase și-au spus cuvîntul. La rîndul său, Andrew Pattison (care în tururile anterioare i-a învins pe A. Gimeno și Bob Hewitt), a trebuit să se întrebuințeze la maxim pentru a-l întrece cu 2—6, 6—2, 7—5 pe chilianul Jaime Filoll.

În semifinalele probei de dublu, cuplul român Ilie Năstase — Ion Țiriac a dispus cu 2—6, 6—1, 6—2 de perechea australiană Ross Case — Geoff Masters. Tenismenii români vor juca în finală cu cehoslovacii Jan Kodes și Jan Kukal, care au obținut o remarcabilă victorie în fața cuplului sud-african Bob Hewitt — Fred McMillan: 6—2, 7—5.

Proba de simplu femei s-a încheiat cu succesul australiencei Evonne Goolagong care a învins-o în finală cu 6—3, 6—1 pe Virginia Wade (Anglia).

BALCANIADA JUNIORILOR LA ÎNOT

ANKARA 20 (Agerpres). — La Izmir, au început întrecerile campionatelor balcanice de natație rezervate juniorilor. În prima zi, înotătorul român Nicolae Teodor a cîștigat proba de 100 m delfin cu timpul de 1:03,3 (nou record balcanic de juniori). În ștafeta masculină de 4x100 m liber, victoria a revenit echipei României, cronometrată în 4:00,9.

Alte rezultate: **masculin:** 400 m liber: Daras (Grecia) 4:37,2; **feminin:** 100 m bras: Maria Vlantousi (Grecia) 1:24,2; 400 m liber: Elena Avlonitou (Grecia) 4:51,9.

MECIUL DE ȘAH PENTRU TITLUL MONDIAL

REMIZĂ ȘI ÎN PARTIDA A 16-a!

● Șalangerul conduce cu 9½ — 6½

După 48 de ore de odihnă, Spasski și Fischer s-au așezat din nou la masa de joc în după-amiaza zilei de duminică, în partida a 16-a a meciului pentru titlul mondial de șah.

Fischer a întîrziat 10 minute, timp în care Spasski l-a așteptat, foarte calm, într-un salon alăturat sălii de joc. Avînd albele, șalangerul a deschis înaintînd peste două cîmpuri pionul din fața regelui și după răspunsul simetric al negrului a rezultat o partidă spaniolă. Fischer a ales străvechea variantă a schimbului (nebunul contra cal la „c6"), care i-a adus multe victorii, dar Spasski a adoptat linia de joc cea mai modernă și jocul s-a simplificat, albul păstrînd majoritatea de pioni pe flancul regelui și o ușoară presiune a pieselor grele în centru.

În continuare, însă, Spasski a profitat de jocul hazardat și inexact al adversarului său (dornic să complice cu orice preț poziția), cîștigînd un pion. După schimburile masive care au avut loc, partida a evoluat către un final de turnuri, în care pionul în plus al negrului nu se putea practic realiza. La mutarea 60, după lungi manevre, această partidă s-a dat remiză.

Scorul este 9½—6½ în favoarea șalangerului. Partida următoare, a 17-a, (Spasski cu albele) urmează să se dispute marți.

DESCHIDERE SPANIOLĂ

ALB: Fischer

NEGRU: Spasski

1.e4 e5, 2.Cf3 Cc6, 3.Nb5 a6, 4.N:c6 d:c6, 5. 0—0 f6, 6.d4 Ng4, 7.d:e5 D:d1, 8.T:d1 f:e5, 9.Td3 Nd6, 10.Cbd2 Cf6, 11.Cc4 C:e4, 12.C:e5 N:f3, 13.C:f3 0—0, 14.Ne3 b5 15.c4 Tab8, 16.Tc1 b:c4, 17.Td4 Tbe8, 18.Cd2 C:d2, 19.T:d2 Te4, 20.g3 Ne5, 21.Ccc2 Rf7, 22.Rg2 T:b2, 23.Rf3 c3, 24.R:e4 c:d2, 25.T:d2 Tb5, 26.Tc2 Nd6, 27.Tc6 Ta5, 28.Nf4 Ta4+, 29.Rf3 Ta3+, 30.Re4 T:a2, 31.N:d6 c:d6, 32.T:d6 T:f2, 33.T:a6 T:h2, 34.Rf3 Td2, 35.Ta7+ Rf6, 36.Ta6+ Re7, 37.Ta7+ Td7, 38.Ta2 Re6, 39.Rg2 Te7, 40.Rh3 Rf6, 41.Ta6+ Te6, 42.Ta5 h6, 43.Ta2 Rf5, 44.Tf2+ Rg5, 45.T:f7 g6, 46.Tf4 h5, 47.Tf3 Tf6, 48.Ta3 Te6, 49.Tb3 Te4, 50.Ta3 Rh6, 51.Ta6 Te5, 52.Rh4 Te4+, 53.Rh3 Te7 și după alte șapte mutări, care nu ne-au parvenit pînă la închiderea ediției, în această partidă a fost consemnată remiza. **Citiți în numărul nostru de mîine un amplu comentariu asupra partidei a 16-a**

A luat sfîrșit turneul de baschet masculin de la Augsburg

ECHIPELE POLONIEI ȘI SPANIEI, CALIFICATE PENTRU J.O.

La Augsburg, au luat sfîrșit întrecerile turneului preolimpic de baschet masculin. Pentru turneul olimpic de la München s-au calificat selecționatele Poloniei și Spaniei, clasate pe primele două locuri în această competiție.

Medaliile olimpice vor fi disputate deci de următoarele 16 echipe: SUA, Iugoslavia, URSS, Braziliia (clasate în această ordine la J.O. de la Ciudad de Mexico), R. F. a Germaniei, Japonia, Filipine, Australia, Senegal, Republica Arabă Egipt, Italia, Cehoslovacia, Cuba, Porto Rico, Polonia și Spania.

În ultima zi a turneului de calificare de la Augsburg, formația Poloniei a obținut o victorie clară, cu scorul de 83—65 (36—34), în fața reprezentativei Bulgariei. După o primă repriză echilibrată, baschetbaliștii polonezi au preluat inițiativa și s-au detașat net în final. Cei mai buni jucători ai învingătorilor au fost Kasprzak (18 puncte), Pasiorowski (13 puncte) și Doloewski (12 puncte). În echipa bulgară a evoluat din nou excelent Peicev, autorul a 23 de puncte. Partida dintre selecționatele Spaniei și Mexicului a oferit spectatorilor o dispută strînsă, încheiată cu succesul jucătorilor spanioli, învingători cu 75—69 (39—29). Brabender (26 puncte) și Luyk (21 puncte) au fost principalii făuritori ai victoriei.

În meciurile pentru stabilirea următoarelor locuri din clasament s-au înregistrat rezultatele: Canada — Anglia 93—68 (40—32); Israel — Suedia 74—68 (38—40); Grecia — Elveția 112—47 (59—24); R.P.D. Coreeană — Finlanda 72—70 (41—43).

Iată clasamentul final al competiției: 1. — **Polonia;** 2 — **Spania;** 3. — Bulgaria; 4 — Mexic; 5 — Suedia; 6. — Canada; 7 — Israel; 8. — Anglia; 9 — Finlanda; 10 — Grecia; 11. — R.P.D. Coreeană; 12. — Elveția.

Redacția și administrația: București, str. Vasile Conta nr. 16; telefoane: centrala 11.10.05, secția corespondenți 11.51.09, interurban 72 și 286; telex: sportrom buc. 180. Tiparul I. P. „Informația", București 40.368

PROLETARI DIN TOATE ȚĂRILE, UNIȚI-VĂ!

Sportul

ZIAR AL CONSILIULUI NAȚIONAL PENTRU EDUCAȚIE FIZICĂ ȘI SPORT

ANUL XXVIII — Nr. 7154 | 4 PAGINI 30 BANI | MARȚI 22 AUGUST 1972

TRĂIASCĂ 23 AUGUST!

„Stă în puterea noastră, a tuturora, ca sub conducerea partidului să realizăm programul minunat de dezvoltare în cîteva cincinale în ritm susținut a României, să asigurăm victoria comunismului în patria noastră!"

●

„Partidul Comunist Român este astăzi mai puternic ca oricînd în îndelungata sa istorie — și mai unit. Aceasta constituie garanția îndeplinirii și în viitor, în cele mai bune condiții, a rolului său de forță politică conducătoare a societății noastre socialiste"

●

„Să facem totul pentru a fi demni de istoria glorioasă a poporului nostru, să putem spune întotdeauna că nu am precupețit nimic pentru a făuri generațiilor viitoare, urmașilor urmașilor noștri, o viață liberă, înfloritoare, un viitor minunat comunist"

NICOLAE CEAUȘESCU

(Din Raportul prezentat la Conferința Națională a Partidului)

GLORIOASA ANIVERSARE GĂSEȘTE ÎNTREAGA ȚARĂ ANGAJATĂ ÎN ÎNDEPLINIREA PROGRAMULUI ADOPTAT DE CONFERINȚA NAȚIONALĂ A P.C.R.

Sîntem în ajunul marii noastre sărbători naționale. Mîine vom aniversa, pentru a 28-a oară, glorioasa pagină de istorie a neamului românesc pe care a reprezentat-o eliberarea țării de sub jugul fascist. Actul de importanță crucială din 23 August 1944 va rămîne pentru totdeauna în conștiința noastră și a generațiilor care ne vor urma ca un strălucit simbol al patriotismului și eroismului întregului popor, în frunte cu clasa muncitoare, al clarviziunii și al luptei pline de abnegație a Partidului Comunist. Victoria insurecției naționale antifasciste armate — care a fost inițiată și organizată de Partidul Comunist Român, în condiții interne și internaționale favorabile — a dus la răsturnarea dictaturii antonesciene, la ieșirea imediată a României din războiul antisovietic și la alăturarea ei coaliției antihitleriste. Angajîndu-se în marea bătălie pentru înfrîngerea Germaniei fasciste, armata română a purtat, împreună cu cea sovietică, grele lupte cu dușmanul cotropitor, izgonindu-l de pe teritoriul țării și participînd în continuare — cu prețul a numeroase jertfe — la eliberarea Ungariei și Cehoslovaciei, pînă la zdrobirea definitivă a mașinii de război naziste.

Victoria insurecției din august 1944 a deschis, totodată, calea unor profunde transformări revoluționare, a realizării aspirațiilor de libertate și dreptate socială ale maselor populare din țara noastră. În noile condiții create după eliberare, Partidul Comunist Român a organizat și condus cu succes lupta clasei muncitoare, aliată cu țărănimea și celelalte categorii de oameni ai muncii, pentru cucerirea întregii puteri politice, pentru edificarea noii orînduiri sociale și trecerea la construirea societății socialiste.

Avînd un astfel de încercat și priceput conducător — partidul comunist — a cărui politică a urmat-o neabătut, fiindcă ea corespunde pe deplin propriilor sale aspirații, poporul român a transformat întreaga țară într-un imens șantier și, desfășurînd o uriașă activitate creatoare, a reușit să înalțe edificiul viguros al socialismului pe vechea glie strămoșească. Marile realizări obținute în dezvoltarea și modernizarea economiei naționale, în dezvoltarea științei și culturii (la care — cu deosebită mîndrie — putem asocia și remarcabilele acumulări, de ordin cantitativ și calitativ, din domeniul educației fizice și sportului), în creșterea permanentă a bunăstării materiale și spirituale a maselor — care constituie preocuparea fundamentală a partidului — în asigurarea condițiilor pentru manifestarea plenară a personalității umane, în procesul de făurire a omului nou, cu o înaltă conștiință socialistă, precum și politica externă activă de pace și colaborare afirmată de statul nostru, oferă României o poziție demnă — înconjurată de stimă și respect — în lume, îi atrag aprecieri dintre cele mai favorabile.

Cea de-a 28-a aniversare a eliberării de sub jugul fascist găsește întreaga țară profund angajată în îndeplinirea vastului și cutezătorului program elaborat de recenta Conferință Națională a partidului. Prelutindeni, în toate sectoarele de activitate, s-a declanșat o adevărată ofensivă a perfecționării, o mobilizare fără precedent a energiilor și capacităților existente pentru realizarea și depășirea sarcinilor de plan, sub deviza unanim împărtășită a „Cincinalului înainte de termen". Succesele deosebit de semnificative obținute în întrecerea socialistă consacrată zilei de 23 August și celei de a 25-a aniversări a proclamării Republicii demonstrează convingător hotărîrea tuturor oamenilor muncii, a întregului popor, de a face totul pentru ridicarea cît mai grabnică a României la nivelul țărilor înaintate din punct de vedere economic, pentru făurirea societății socialiste multilateral dezvoltate.

ENTUZIASTE PREGĂTIRI PENTRU DEFILAREA SPORTIVILOR

În București — 5200 de participanți

August, 23...

Sutele de mii de sportivi ai țării au întîmpinat, ca de fiecare dată, marea sărbătoare a aniversării Eliberării patriei, cu o splendidă salbă a succeselor realizate în producție sau la învățătură, cu noi victorii de prestigiu în competiții internaționale de amploare.

Mîine vom revedea, în ceasurile dimineții de sărbătoare, și acel emoționant și încîntător tablou al grupurilor compacte purtînd steaguri și flori, pășind într-o aliniere perfectă, înscriind — cu sute de trupuri tinere — cuvinte scumpe nouă tuturor, raportînd minunate biruințe sportive.

În București, defilarea sportivilor se anunță ca un moment remarcabil. Aproape 5 200 de sportivi din sectoarele, cluburile și asociațiile bucureștene s-au pregătit cu ardoare pentru sărbătoarea lui 23 August. Defilarea va începe cu un splendid program realizat de reprezentanții celor 8 sectoare ale Capitalei și va continua cu exerciții și reprize pregătite cu multă migală de sportivii cluburilor **Școlarul, Progresul, Metalul, Constructorul, Voința, Rapid, Olimpia, I.E.F.S., Dinamo** și **Steaua**. În total — 20 de teme încadrate perfect într-un program festiv, închinat cu toată dragostea celei de a 28-a aniversări a Eliberării țării.

SUCCESE, SATISFACȚII ȘI ÎMPLINIRI ÎN AJUNUL MARII SĂRBĂTORI A ELIBERĂRII PATRIEI

Sub imboldul vibrantei chemări patriotice lansate de Conferința Națională a partidului „CINCINALUL — ÎN PATRU ANI ȘI JUMĂTATE!" animați de marile sărbători ale poporului nostru, împlinirea a 28 de ani de la înfăptuirea istoricului act eliberator de la 23 August 1944 și a pătrarului de veac de la proclamarea Republicii, oamenii muncii și-au încordat eforturile, au pus în valoare întregul lor talent și forță de creație, raportînd partidului, secretarului său general, tovarășul NICOLAE CEAUȘESCU, noi și noi succese în înfăptuirea măreței opere de edificare a societății socialiste multilateral dezvoltate în România.

De pe întreg cuprinsul țării sosesc veștile unor izbînzi care ne umplu inima de bucurie și mîndrie. Spicuim din poșta zilei:

● ÎN JUDEȚUL HUNEDOARA, sub egida Frontului Unității Socialiste, au fost efectuate, prin muncă patriotică lucrări în valoare de peste 248 milioane lei! În acest amplu bilanț al hărniciei maselor se înscriu și numeroase amenajări de terenuri simple pentru sport, locuri de agrement și de joacă pentru copii, obiective turistice ș.a.

● UZINA DE TRACTOARE DIN BRAȘOV a realizat, pînă la jumătatea lunii august, 1250 tractoare peste plan. Au fost livrate la export, peste prevederi, mai bine de 2000 de tractoare, cifră echivalentă cu angajamentul anual luat de colectivul acestei mari unități economice.

● MUNCITORII, INGINERII ȘI TEHNICIENII DE LA UZINA DE MINORUL DIN BRAILA raportează că și-au îndeplinit planul pe 8 luni cu 15 zile mai devreme. Pînă la sfîrșitul lui august ei vor obține, peste plan, 37 milioane lei la producția globală

● 97 DE INOVAȚII s-au realizat la Uzina Vulcan din Capitală. Ele aduc importante modificări și îmbunătățiri tehnologiei producției.

● LA LOTRU au fost efectuate, duminică, primele operații din cadrul programului de probe tehnologice la obiectivele ce compun calea de acces a apei spre Hidrocentrala de la Ciunget.

● COMBINATUL CHIMIC DIN FĂGĂRAȘ înscrie succese de seamă pe agenda întrecerii socialiste. Planul pe primele 8 luni a fost îndeplinit în proporție de 103,8 la sută la producția globală, 104,2 la sută, la producția marfă, 136,3 la sută, la obiectivele de export. Productivitatea muncii a crescut cu 1,5 la sută. După cum aflăm de la ing. **Teodor Șuteu**, directorul Combinatului, la aceste realizări și-au adus o contribuție apreciată sportivii, care muncesc cu sîrguință și dăruire.

● MINERII DIN COMĂNEȘTI au îndeplinit planul anual! Succesul a fost facilitat de extinderea mecanizării în galerii și abataje, precum și aplicării unor metode moderne de exploatare, care asigură o înaltă productivitate.

● CU 13 ZILE MAI DEVREME au îndeplinit sarcinile de producție pe primele 8 luni ale anului întreprinderile industriale din județul Mureș. Potrivit calculelor estimative, pînă la sfîrșitul lunii august se va realiza o producție globală suplimentară în valoare de 400 milioane lei.

SPORTIVII ROMÂNI SE ANTRENEAZĂ PE BAZELE OLIMPICE DIN MÜNCHEN

MUNCHEN, 21 (prin telefon, de la unul din trimișii noștri speciali)

Sportivii români sosiți de sîmbătă seara în Satul olimpic nu au acordat decît puțină vreme tatonărilor obișnuite acomodării cu ambianța recunoașterii bazelor, au trecut în fugă prin sălile de club și prin complexul comercial căruia i se spune, aici, cu o expresie americană „shop în shop" nu au prea băut la „barul de lapte" și nici ceaiuri oferite grațios de către tinere ceyloneze în sariuri mov, pentru a nu-și schimba prea brusc regimul alimentar prescris de medicii loturilor. În schimb, duminică și luni sportivii noștri s-au dedat cu ardoare primelor antrenamente încercînd să se aclimatizeze și să intre în ritmul normal de pregătire de acasă, fără a neglija și obișnuirea cu locurile de concurs, element foarte important și care dă un oarecare avantaj celor sosiți mai devreme. De pildă, campionii mondiali și olimpici care formează echipajul de caiac patru al Norvegiei s-au instalat în Satul olimpic încă de o săptămînă și sînt zilnic pe pista de concurs.

VÎNTUL, ADVERSAR AL CANOIȘTILOR ȘI CAIACIȘTILOR

Acolo, la canalul artificial de la Feldmoching Oberschleisheim l-am urmat și noi pe canoiștii și caiaciștii români la primul lor antrenament. Primul contact cu baza nautică nu a fost în măsură să-i bucure pe antrenorii lotului. Antrenorul Nicolae Navasart ne spunea că nu găsește, deocamdată, deloc favorabile condițiile atmosferice, întrucît, într-adevăr, bătea un vînt lateral puternic, iar apa era rece. Și nu ne-am mirat, în aceste condiții, că unii dintre băieți s-au simțit ușor răciți la sfîrșitul antrenamentului. Aceasta a fost cazul lui Sciotnic și Zafiu. Nu sînt însă, firește, motive de îngrijorare pentru că, în asemenea cazuri, veghează medicii loturilor. Sosirea la timp a ambarcațiilor a dat posibilitate tuturor echipajelor să lase la apă. O excelentă impresie ne-a lăsat nouă noastră ambarcație de caiac patru, de fabricație spaniolă. În opoziție cu condițiile atmosferice ceea ce a bucurat mult pe sportivii noștri a fost densitatea apei, similară cu cea a lacului Vidraru unde s-au făcut ultimele antrenamente acasă. Această similitudine a evitat obișnuita febră musculară care se produce, de obicei, la contactul cu o apă nouă. Multă poftă de antrenament au manifestat echipajele feminine și caiacul de patru. La întoarcerea în Satul olimpic, Aurel Vernescu ne spunea: **„Ambiția mea e nemăsurată în ciuda canalului greu, supus unor mari variațiuni de vînt, sînt hotărît să mă pregătesc din toate puterile pentru a putea fi prezent la startul olimpic în cea mai bună formă".**

Și canoiștii, după primul antrenament, s-au declarat bine acomodați cu pista, fericiți de densitatea apei atît de familiară lor, dar și ei acuză direcția vîntului care le creează probleme, nu tocmai ușor de rezolvat. Șăgalnic, ca de obicei, Ivan Patzaichin spunea glumind: **„Se putea să nu fiu eu cel mai ghinionist? Păi cum să-mi convină? Vîntul bate din stînga iar eu sînt dreptaci...".** Dar nu-i nimic. Ne-am obișnuit, aici la München, cu variațiile climatice. Acum e încă înnourat și amenințările de ploaie continuă, dar nu se materializează. E și răcoare bine. Dar nă-

Victor BANCIULESCU

(Continuare în pag. a 3-a)

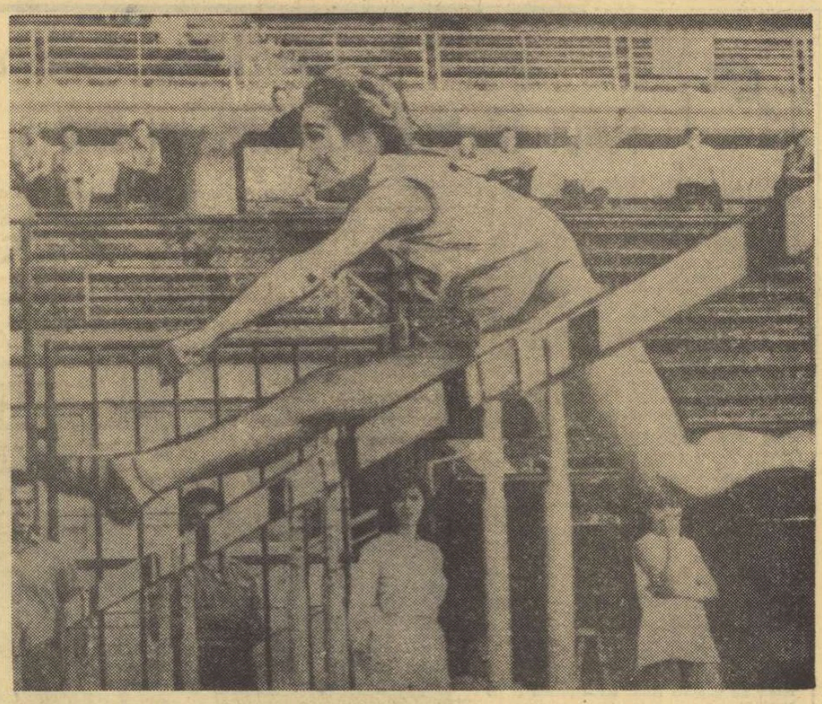

Valeria Bufanu și-a consolidat poziția fruntașă în ierarhia mondială a cursei de 100 m garduri

Foto: Dragoș NEAGU

Rezultatul de 12,6 obținut sîmbătă, la Poiana Brașov, de Valeria Bufanu în proba de 100 mg, reprezintă a treia performanță mondială a acestui an și a patra din toate timpurile. Iată, de altfel, care sînt cele mai rapide alergătoare din istoria probei:

12,5 Annelie Erhardt	R. D. Germană	1972
12,5 Pamela Ryan-Kilborn	Australia	1972
12,6 Karin Balzer	R. D. Germană	1971
12,6 VALERIA BUFANU	ROMÂNIA	1972
12,7 Tereza Sukniewicz	Polonia	1971
12,7 Danuta Straszinska	Polonia	1972
12,7 Helena Rabsztyn	Polonia	1972

După cum se vede, anul olimpic a impulsionat considerabil proba, 5 rezultate din tabelul de mai sus, fiind realizate în acest sezon.

ÎN NUMĂRUL DE AZI:

COMENTARIU ASUPRA PRIMEI ETAPE A DIVIZIEI A DE FOTBAL (pag. a 2-a)

ILIE NĂSTASE din nou lider în Marele Premiu F. I. L. T.

În plină actualitate OLIMPICĂ (pag. a 3-a)

O AMPLĂ RETROSPECTIVĂ A DRUMULUI PARCURS, SUB CONDUCEREA PARTIDULUI, DUPĂ 23 AUGUST 1944 DE SPORTUL ROMÂNESC (pag. a 4-a)

SPORTIVI ROMÂNI ÎN COMPETIȚII PESTE HOTARE

POPICARII ROMÂNI — LOCUL II LA C.E. FEROVIARE

Pe arena din parcul Prater din Viena s-au desfășurat întrecerile celei de a V-a ediții a campionatelor europene feroviare de popice, la care au participat zece echipe. România a fost reprezentată de formația divizionară **Rapid București**, care a avut o comportare foarte bună, clasîndu-se pe locul II.

Din formația română cel mai bine a evoluat **Vasile Mântoiu**, care în întrecerea pe echipe a realizat 901 pd, iar în turneul individual s-a clasat pe locul patru.

Iată clasamentul pe echipe: 1. Austria 5164 pd, 2. România 5156 pd (rezultatele popicarilor români, în ordinea intrării pe piste: C. Rădulescu 875, I. Petru 864, L. Taină 823, C. Tudor 878, Al. Vrînceanu 815 (!) și V. Mântoiu 901), 3. R.D. Germană 5046 pd.

„Cupa Prietenia" VOLEIBALIȘTII ROMÂNI PE LOCUL 4 LA HALLE

La Halle au luat sfîrșit întrecerile masculine de volei din cadrul competiției „Cupa Prietenia". Echipa de tineret a României a evoluat în turneul pentru locurile 1—4. Ea a pierdut ambele jocuri susținute: 1—3 (11, —7, —8, —11) cu U.R.S.S. și 2—3 (6, 11, —13, 7, —14) cu Polonia. Rezultatul din serie (1—3) cu R.D. Germană a contat și în turneul final. Competiția a fost cîștigată de formația R.D. Germane care, în meciul decisiv, a dispus de cea a U.R.S.S. cu 3—2 (8, 9, —12, —6, 15) după două ore și jumătate de joc. În turneul pentru locurile 5—8, echipa Bulgariei a cîștigat cu 3—1 meciul cu Ungaria, ocupînd astfel locul 5. Iată clasamentul final: 1. **R.D. Germană**, 2. U.R.S.S., 3. Polonia, 4. **România**, 5 Bulgaria, 6. Ungaria, 7. Cehoslovacia, 8. R.D. Germană II, 9. Cuba, 10. R.P.D. Coreeană.

PUGILIȘTII NOȘTRI SE REMARCA

În cadrul turneului internațional de box care a avut loc la Eger (Ungaria), pugiliștii români au lăsat o frumoasă impresie. La categoria semimuscă Remus Cosma l-a învins la puncte pe polonezul Niebudekom, iar la categoria pană C. Ștefanovici a dispus prin abandon în repriza a 3-a de maghiarul Kovaci. Premiul pentru cel mai tehnic boxer a fost acordat lui Simion Cuțov (România).

ÎN PRIMA RUNDĂ A BALCANIADEI DE ȘAH

La Sofia a început cea de a 4-a ediție a Balcaniadei de șah, la care participă echipele Greciei, Iugoslaviei, României, Turciei și Bulgariei.

În competiția masculină, în primul tur, selecționata României a întîlnit redutabila formație a Iugoslaviei cu care se află la egalitate: 1½—1½ (trei partide fiind întrerupte). S-au încheiat cu rezultate de remiză partidele Gheorghiu — Ivkov, Ciocîltea — Rinbogevici și Ungureanu — Sofrevski.

În competiția feminină (se joacă un turneu individual), în prima rundă Elisabeta Polihroniade a întrerupt partida sa cu Antonina Gheorghieva (Bulgaria).

În cadrul turneului rezervat juniorilor, șahistul român Tratatovici l-a învins pe iugoslavul Milovanovici.

TINERII TENISMENI AU PIERDUT LA LIMITĂ

Echipele de tenis ale României și Italiei s-au întîlnit la Viareggio în finala zonei italiene a competiției internaționale de tenis (rezervat juniorilor) „Cupa Vasco Valerio". Victoria a revenit cu 3—2 jucătorilor italieni, care s-au calificat pentru turneul final al competiției.

Iată rezultatele partidelor: Signoreli — Florin Manea 6—3, 4—6, 6—4; Pighi — Mircea Breazu 5—7, 6—2, 6—2; Florin Curcă — Lovati 7—5, 9—7; Traian Marcu — Borea 9—7, 6—4; Borea, Valtuone — Marcu, Manea 9—7, 6—4.

„CUPA PRIETENIEI" LA HANDBAL

Turneul internațional de handbal (rezervat echipelor de juniori) dotat cu „Cupa Prieteniei" s-a încheiat la Varșovia cu victoria selecționatei U.R.S.S., care a totalizat 13 puncte. Pe locurile următoare s-au clasat echipele Bulgariei — 12 p, Poloniei (A) — 8 p, Ungariei — 8 p, Poloniei (B) — 7 p, Cehoslovaciei — 4 p, **România** — 2 p și R.D. Germane — 2p.

În ultima zi a competiției s-au înregistrat următoarele rezultate: R.D. Germană — Cehoslovacia 16—10 (3—3); Bulgaria — Polonia (B) 22—18 (12—6); Ungaria — România 13—11 (7—8); U.R.S.S. — Polonia (A) 17—15 (8—8).

★

Pînă la ora la care închidem ediția nu ne-a parvenit rezultatul finalei România — R.F.G. din cadrul competiției feminine de tenis (junioare) de la Malaga.

baschet

PLOIEȘTI, 21 (prin telefon de la trimisul nostru)

BALCANIADA JUNIORILOR OFERĂ SPECTACOLE EXCELENTE

Excepțional de echilibrată este ediția a X-a — jubiliară — a campionatului balcanic rezervat baschetbaliștilor juniori. Într-adevăr, din cele patru meciuri desfășurate în primele două zile (întîlnirile echipei B a României nu le socotim, deoarece, secunzii noștri participă în afară de concurs), trei s-au încheiat la diferențe minime (Turcia — Iugoslavia 61—59, Bulgaria — Turcia 76—75, România — Grecia 65—64), unul singur (Grecia — Bulgaria 72—57) terminîndu-se la un scor de proporții. Adăugînd că toate aceste întreceri au oferit spectacole pasionante, prin dăruirea cu care și-a apărat șansele fiecare selecționată, prin ritmul trepidant al partidelor și prin dramatica evoluție a scorului, avem un „mini-bilanț" al primelor zile ale acestei Balcaniade furtunoase. Faptul nu poate decît să bucure și să atragă și mai mulți spectatori în sala Victoria din Ploiești care, în aceste zile, datorită eforturilor inimoșilor membri ai comisiei județene de baschet, are un aspect de sărbătoare. Am fi fost, însă, și mai mulțumiți dacă în rîndul publicului am fi văzut măcar cîțiva dintre antrenorii echipelor de juniori și de seniori fruntașe din țara noastră. Primii ar fi constatat la ce nivel a ajuns baschetul în rîndul tinerilor de 17 ani (impresionanți prin talie, gabarit, tehnicitate, cunoștințe tactice și, poate în primul rînd, pregătire fizică), secunzii ar fi selecționat, pentru un viitor nu îndepărtat, pe viitorii componenți ai formațiilor lor, aleși, bineînțeles, dintre jucătorii

Osacenco, eroul meciului cu Grecia, înscrie un nou coș pentru reprezentativa României

Foto: Dragoș NEACU

celor două reprezentative ale României.

O concludentă mărturie asupra celor afirmate în rîndurile de mai sus a fost întîlnirea România A — Grecia, în cursul căreia s-a dat o luptă acerbă (în limitele deplinei sportivități), de mare atractivitate și, uneori, de foarte bună valoare tehnică. Meciul a început în nota de superioritate a oaspeților care, dominînd panourile, interceptînd deseori (datorită indeosebi lui Sakelariou, excepțional coordonator și realizator, sufletul întregii formații) și contraatacînd cu succes, au condus cu 23—18 în min. 12, încheind prima repriză cu 39—34. După pauză, team-ul român a luptat cu o tenacitate impresionantă, e egalat după numai două minute (40—40 în min. 22) și, în continuare, și-a eliminat în mare măsură defecțiunile constatate în prima parte a jocului, recuperînd, contraatacînd, punctînd destul de precis de la semidistanță și chiar de la distanță. Osacenco (inteligent în conducerea acțiunilor, bun marcator și autorul coșului victoriei), Uglai și Stratulat (înbatabili în lupta sub panouri) și-au adus cea mai mare contribuție la acest frumos succes al selecționatei României, dar nu trebuie omiși nici ceilalți jucători, al căror aport a fost incontestabil.

D. STANCULESCU

PROGRAMUL ULTIMELOR ZILE

MARȚI, de la ora 16,30: Turcia—România B, Iugoslavia—Grecia, România A—Bulgaria; **MIERCURI, de la ora 16:** Bulgaria—România B, Turcia—Grecia, România A—Iugoslavia.

RUGBY

Joi 24 august

ETAPA A DOUA A CAMPIONATULUI REPUBLICAN

Iată-ne așadar în fața celei de a doua etape a campionatului republican. Firesc, o perioadă în care este greu de făcut anticipări asupra rezultatelor ce se vor obține. Echipele, la început de maraton, au atins — sau nu — forma din campionatul trecut, în competiție au intrat trei echipe a căror valoare nu o cunoaștem încă (Vulcan, Precizia Săcele, Constructorul Suceava). Deci singura posibilitate de a ne orienta, este aceea de a face referiri în funcție de valoarea demonstrată de combatante în ediția trecută a campionatului, și bineînțeles, de rezultatele din etapa I.

Începem cu meciurile ce se vor desfășura la **București** — trei la număr. Și ne vom referi în primul rînd la cele ce pot fi vizionate în cuplaj la **Parcul Copilului.** La ora 9, **Sportul Studențesc** întîlnește **Rulmentul Bîrlad** într-un meci deschis oricărui rezultat. Studenții se pare că nu și-au intrat încă în mînă, bîrlădenii au un „XV" din care lipsesc șase jucători ai anului trecut. La ora 10,30, gazdele — **Grivița Roșie** — întîlnesc formația **Vulcan,** echipa uzinei cu același nume, care ne-a făcut o bună impresie în prima etapă. Victoria ei asupra Sportului Studențesc — oricum team omogen, rutinat — ne-ar face să tragem concluzia că avem de a face cu o bună echipă de rugby. Tot în Capitală — dar pe stadionul **Gloria** (la capătul tramvaiului 23 și 24), ora 9 — **Gloria** va întîlni pe teren propriu pe **Steaua.** Deși joacă în deplasare echipa militară apare ca favorită. Rutina, lotul pe care îl are, o îndreptățesc să aspire la victorie.

Derbyul etapei, apreciem că se joacă în provincie, la **Timișoara.** Campioana — **Universitatea** — întîlnește aici într-un meci greu pe **Dinamo București,** deținătoarea „bronzului", din anul trecut, o echipă matură care știe ce vrea, joacă frumos. Și totuși acordăm prima șansă studenților timișoreni. O victorie a dinamoviștilor ar fi o surpriză. La **Iași,** un meci între „moldovenele" **Politehnica** și **Constructorul Suceava,** care ne va da, oricum, o imagine mai clară asupra potențialului echipei sucevene. Foarte interesantă dintr-un anumit punct de vedere — verificarea constănțenilor care au întrecut duminică dezinvolt Grivița Roșie — partida de la Sibiu. **C.S.M.,** specialistă în valorificarea avantajului terenului propriu, va întîlni **Farul Constanța.** Un meci nul, apreciem, ar fi o „realizare" pentru ambele formații.

Grea misiunea noii promovate **Precizia** în jocul pe care îl susține pe teren propriu — la **Săcele** — în compania **Științei Petroșani.** Formația studenților petroșăneni este redutabilă, are un moral bun... Ea a întrecut duminică pe Universitatea Timișoara, obținînd un rezultat care o recomandă din nou ca o formație de frunte a rugbyului nostru.

Modesto FERRARINI

atletism

ÎNTÎLNIREA JUNIORILOR ROMÂNIA—UNGARIA

PUNCT DE REFERINȚĂ ÎNTRE UN EȘEC ȘI O CONFRUNTARE DE PRESTIGIU

Fără a fetișiza rezultatele, victoriile obținute sîmbătă și duminică la Poiana Brașov, pe o vreme potrivnică, în fața redutabililor reprezentative ale Ungariei — cotate în prima grupă valorică continentală — constituie un punct de referință în palmaresul juniorilor români din acest an, cu atît mai mult cu cît sînt plasate între comportarea lor nesatisfăcătoare de la concursul „Prietenia" de la Budapesta și triunghiularul de la Constanța (sfîrșitul lui septembrie) cînd vor întîlni echipele R.D.G. și Poloniei, două din cele mai bune din Europa. Și dacă opiniile din lumea atletismului nostru referitoare la valoarea și perspectiva următorului schimb de ștafetă al atletismului românesc au oscilat în acest an, în funcție de sinusoida unor comportări, proba de foc a întîlnirilor cu juniorii Ungariei, R.D.G. și Poloniei pot oferi o reală bază de discuție în acest sens.

Nu trebuie uitat faptul, acum cînd echipele de băieți și fete ale Ungariei au fost învinse la diferențe fără echivoc (71—64 la fete și 120—92 la băieți) ca întîlnirile de la Poiana Brașov erau privite cu temeri de către specialiștii prezenți acolo. Rezultatele anterioare ce acreditau pe juniorii unguri, ca și randamentul necorespunzător al tinerilor noștri atleți la recenta confruntare internațională de la Budapesta nu dădeau șanse de victorie decît formației masculine. Iată, însă, că succesul a aparținut, în cele din urmă, ambelor reprezentative ale României, după ce atît băieții cît și fetele au condus chiar după prima zi de concurs.

Se poate pune atunci întrebarea: unde se află etalonul valorii juniorilor noștri? Urmărind marea majoritate a evoluției tinerelor noastre speranțe în acest an, putem spune că în nici un caz la nivelul scăzut la care au evoluat la Budapesta. Iată numai un caz: la concursul „Prietenia" sprinterii noștri au fost ca și inexistenți (băieții peste 11 s) pentru ca la Poiana Brașov, **Cristudor, de exemplu, să-l învingă spectaculos pe reputatul Lepold la 200 m, iar la 100 m, după un start defectuos, să-l urmeze (cu 10,6 s) pe atletul ungur care-și stabilise cea mai bună performanță — 10,4 s. „Secretul" redresării constă în pregătirea adecvată de concurs, în care pregătirea psihologică nu se află pe ultimul plan.** Unii dintre juniori sînt tentați să invoce programul încărcat al acestui sezon (solicitați fiind și la unele confruntări ale seniorilor), acuzînd chiar unele indispoziții musculare. **Cei care au, însă, un fond de pregătire corespunzător și se „conectează" la tensiunea reală a fiecărei întreceri, concurează la valoarea lor.** Exemplul sprinterilor (băieți și fete), ai aruncătorilor de suliță, ciocan și greutate (Gh. Megelea, în luptă cu **Liviu David,** a stabilit cu 76,34 m un nou record național de juniori la suliță, iar **Tudor Stan** cu 64,56 la ciocan și **Marin Iordan** — învingător cu 18,55 m la greutate — a avut o aruncare depășită de peste 17 m), ai semifondiștilor **N. Onescu** (în revenire de formă și bună dispoziție tactică), ai hurdierului **Gh. Eugen** (cîștigător neașteptat la 400 m.g. cu 54,3, record personal) și săritorului în înălțime **G. Kicsid** (cîștigător cu 2,04 m) demonstrează adevăratele posibilități ale tinerilor noștri reprezentanți. **Pentru că rezultatele mediocre, slabe chiar uneori, vorbesc mai mult despre carențe de pregătire (în timp, dar și la ora concursului) decît de posibilități limitate.** Să ne referim la două exemple. Alergătorii de 400 m, deși erau considerați favoriți, s-au clasat pe ultimele locuri neconving, practic, în lupta pentru victorie (învingător, Sostai cu 48,8 s.). Explicația? M. Bălan, recentul campion balcanic de juniori la 400 m ca de altfel și ceilalți reprezentanți ai C.S.O.Cimpulung Muscel — antrenor I. Dumitrașcu — aflați în lot (sprinterul Georgescu, mărșăluitorul Pescaru) au fost lăsați să se antreneze singuri în ultima vreme, drept pentru care Georgescu s-a accidentat, iar ceilalți au concurat foarte departe de valoarea lor. Avînd performanțe anterioare net superioare adversarelor lor, Viorica Neagu și Cornelia Holub porneau ca favorite în cursa de 1 500 m. Adoptînd însă o tactică deficitară (au pornit prea tare, primii 200 m fiind parcurși în 30 s), ele au terminat cursa complet epuizate, econometrate cu timpi mult sub plafonul normal (cîștigătoare Dora Takats 4:43,8, Neagu, pe locul secund cu 4:47,7). Amintindu-ne de experiența similară a Balcaniadei de la Izmir, credem că gîndirea tactică a tinerilor atleți n-ar trebui să rămînă (în mod păgubitor) doar un factor dirijat de pe margine de către antrenori. **Inițiativa în timpul cursei — cine îi simte mai bine pulsul, decît concurentul? — dozarea eforturilor, trebuie să ajungă deprinderi curente la un atlet ce bate la porțile consacrării.**

După o întrecere spectaculoasă în compania atleților din Ungaria, reprezentantul nostru Gheorghe Megelea a stabilit un nou record național de juniori la aruncarea suliței

Foto: Ion MIHAICĂ

La succesul juniorilor români au contribuit efectiv și purtătorii „Cercului 5 olimpic". **Gh. Ghipu** (800 și 1 500 m), **R. Gavrilaș** (110 mg), **Roxana Vulescu** (înălțime), **Eva Zörgö** (sulița), **Mariana Nedelcu** (100 mg), toți învingători cu reale performanțe internaționale la categoria respectivă de virstă.

Juniorii unguri, deși au prezentat cîteva individualități de certă valoare și perspectivă — **Lepold** 10,4 la 100 m, **Paragi** 76,64 m. la suliță, **Anika Ziegner** 6,01 m. la lungime, **Papp** 44:32,6 la 10 km marș — au trebuit să cedeze în fața omogenității și bunei dispoziții de concurs ale formațiilor României.

Paul SLAVESCU

SPORTIVII SATELOR SE ÎNTREC LA BUCUREȘTI

Timp de patru zile, în perioada 26—29 august, mai multe stadioane din Capitală (Tineretului, Parcul Copilului, Agronomia și C.P.B.) vor găzdui întrecerile de oină ale „Cupei U.T.C.", competiție la care participă toate cîștigătoarele „Cupei tineretului de la sate" din județele țării.

Formațiile participante vor fi împărțite în 10 grupe de cîte patru, ocupantele primului loc disputîndu-și apoi întîietatea în cadrul unui turneu final care se va desfășura pe stadionul Tineretului.

Nu vor lipsi de la acest veritabil festival al sportului nostru național echipe foarte cunoscute cum ar fi de pildă Biruința Gherăiești, Avîntul Frasin, Viața Nouă Oltenî, Avîntul Curcani și altele. A fost invitată să participe, în afară de concurs, și formația Universitatea București. Echipele care nu se vor califica în turneul final se vor întîlni într-un turneu de consolare.

Paralel cu întrecerile oiniștilor, se va desfășura și finala pe țară a „Cupei tineretului de la sate", la handbal. Vor participa 80 de echipe masculine și feminine (cîte 40) care vor fi împărțite în opt serii. Cele opt echipe clasate pe primul loc în seriile respective vor fi și ele împărțite în două grupe, cîștigătoarele acestora disputîndu-și prețiosul trofeu.

Partidele preliminare de handbal vor avea loc pe 16 baze sportive bucureștene, iar meciul final se va disputa pe stadionul Tineretului.

D. NEGREA

LOTO PRONOSPORT

CÎȘTIGĂTORII EXCURSIILOR LA BUDAPESTA ATRIBUITE LA TRAGEREA EXCEPȚIONALĂ LOTO DIN 8 AUGUST 1972 (continuare)

11. Lazăr Dumitru — Mihail Kogălniceanu jud. Constanța; 12. Peteanu Nicolaie — Constanța; 13. Canane Oseph — București; 14. Bădău Elena — Pucioasa jud. Dîmbovița; 15. Iamandi Alexandru — com. Tulucești jud. Galați; 16. Armianu Barbu — com. Sintamaria Orlea sat Balomir jud. Hunedoara; 17. Ceru Nedelcu — Hunedoara; 18. Șchiopu Stelian — Petrila jud. Hunedoara; 19. Tudosa Mircea — Iași; 20. Zaharie Emilia — com. Andrășești jud. Ialomița; 21. Mandics Maria — Sighet jud. Maramureș; 22. Ardelean Irina — Vișeul de Sus jud. Maramureș; 23. Iliescu Ion — București; 24. Fazekaș Irina 25. Ordog Mihail din Tg. Mureș; 26. Mathe Francisc — Slatina jud. Olt; 27. Enache Gh. Vasile — com. Păulești jud. Prahova; 28. Gașcu Mihail — Ploiești; 29. Oncescu Constantin — com. Lipănești jud. Prahova; 30. Enuță Vasile — com. Vîrbilău jud. Prahova (continuare în numărul de vineri)

• TRAGEREA PRONOEXPRES de miercuri 23 August 1972, va avea loc la București în sala Clubului sportiv Dinamo București din șoseaua Ștefan cel Mare cu începere de la ora 18.30. Rezultatele tragerii vor fi transmise prin radio iar panoul cu rezultate va fi televizat în cursul serii.

Rubrică redactată de LOTO-PRONOSPORT

DUPĂ PRIMA ETAPĂ A DIVIZIEI A DE FOTBAL

CAMPIONATUL, CURSĂ DE MARE FOND, A DEBUTAT CA O PROBĂ DE SPRINT...

● Marea surpriză, la Cluj ● „Ambasadoarele" fotbalului românesc sub reflector — partidele directe dintre ele continuă duminica viitoare ● Cavalerii fluierului au fost... cavaleri ● De la început, atenție la disciplină ● „Mezinele" în fața unei cariere care se anunță foarte dificilă

Iată-l pe Adamache, *cel mai bun jucător al brașovenilor în partida de duminică, respingînd un atac periculos al fotbaliștilor reșițeni*

Foto: Ioan CARDOȘ — Reșița

Debut temperamental, nervos, atractiv, al campionatului primei noastre scene fotbalistice, fără obișnuitul tablou introductiv, de studiu, fără binecunoscuta „intrare în atmosferă".

Majoritatea competitoarelor au intrat direct în subiect, jucînd îndrăzneț, la victorie, chiar și în partidele susținute în deplasare. Fenomenul, care atestă un moral de debut ridicat, ar putea să fie (nu ne grăbim să spunem că este deja) și efectul unei orientări generale fără îndoială pozitive, **jocul cu întreagă potență, la victorie pe orice teren, fiind unul din indicii fotbalului modern.**

Privind radiografic etapa, constatăm că duminică s-a petrecut o singură mare surpriză, la Cluj, nimeni „necrezînd" echipa universitară clujeană, fruntașă admirată a trecutei ediții, cu perspectiva unui foarte modest egal în fața modestei echipe Jiul.

Am aflat că golul egalizator îl are drept coautor pe goalkeeperul clujean Ștefan, oricum ar fi, însă, startul universitarilor clujeni **a fost ratat, „simptom" care nu poate decît să îngrijoreze acum, cînd reprezentanții Napocăi au în fața lor un dificil examen european în compania puternicei echipe sofiote Levski.**

...Începuturi de surpriză la Craiova și Ploiești, dezise ulterior de evenimentele celor două partide.

După ce exstelistul Dumitriu III (jucător fără „complexul oltean" al rapidiștilor) a deschis scorul pentru echipa giuleșteană, „furia" echipei lui Oblemenco a reușit să confirme o tradiție care durează de 8 ani, tradiție în virtutea căreia garnitura feroviară se întoarce întotdeauna de la Craiova cu mina goală.

La Ploiești **a fost** 0—1 (Dumitrache redivivus), 0—2 a fost stopat de o bară (același Dumitrache) și a urmat replica ploieșteană a unui jucător din aceeași „ramură Dumitrache", talentatul Grozea, care a adus pace în rîndul spectatorilor petroliști.

Un punct din patru posibile, iată ce au reușit să adune cele două promovate. Recoltă modestă, care ar putea să se mențină și duminica viitoare, cînd C.S.M. Reșița se va deplasa la Bacău, iar Sportul studențesc la Tg. Mureș.

Nu încape nici o îndoială că pe cele două „mezine" le așteaptă o carieră dificilă în acest campionat, soluția lor de supraviețuire în Divizia A fiind creșterea valorică „din mers".

Apreciind jocul bun prestat de S.C. Bacău, Steagul roșu, Jiul și Farul, ajungem la „derbyul orgoliului", cîștigat pe merit de vicecampioni. După acest meci între... locurile 2 și 1, rămîn de urmărit cu legitim interes partida între... locurile 1 și 3 (F.C. Argeș și „U", duminică, la Pitești), precum și jocul (care va avea loc tot duminică) dintre Rapid (cîștigătoarea Cupei) și... locul 2 (U.T.A.).

Această „potrivire" de meciuri așează sub reflector echipele pe care le urmărim cu cel mai mare interes în acest debut de sezon, intrarea lor în competițiile europene producîndu-se în viitorul foarte apropiat.

Legitimă și firește așteptată, victoria Stelei în dauna mureșenilor. Echipa bucureșteană pare într-adevăr hotărîtă să lase de sub norul contraperformanțelor din campionatul trecut. Jucători (buni) are, rămîne să **ne dovedească că a ajuns să aibă și joc (valoros)...**

★

Alte semne de debut:

1) S-au înscris 21 de goluri, un total promițător pe care-l dorim progresiv augmentat.

2) Cavalerii fluierului au fost... cavaleri, în sensul fericit al cuvîntului (cinci dintre ei au primit calificative maxime, iar doi au fost apreciați cu patru stele), excepție făcînd doar ieșeanul Rotaru (trei stele), „promovat" cu indulgență...

3. Temperamentalul start al divizionarelor A s-a „bucurat" de unele regretabile ieșiri exagerat temperamentale ale unor jucători: Cojocaru (campion detașat al duritățiilor) în primul meci de la București, cîțiva jucători mureșeni (care au protestat îndelung — și nejustificat — la golul trei marcat de Steaua), Lucescu și Gruber, la Ploiești și, bineînțeles, brașoveanul Anghel, trimis unde se cuvenea, adică pe tușă, după inadmisibila sa atitudine.

★

Atît despre etapa inaugurală, ale cărei semne pozitive (majoritare) ne îndreptățesc să așteptăm noi lucruri bune de la duminicile următoare.

Marius POPESCU

AU ÎNCEPUT ÎNTRECERILE ȘI ÎN DIVIZIA C

SERIA I

Unirea Iași — Foresta Fălticeni 1—1 (1—0)
Victoria Roman — Minobradul Vatra Dornei 5—2 (3—1)
Străduința Suceava — Avîntul Frasin 0—0
Minerul Gura Humorului — I.T.A. Iași 0—1 (0—0)
A.S.A. Cîmpulung — Rapid Suceava 0—0
Textila Botoșani — Danubiana Roman 2—1 (1—0)
Fulgerul Dorohoi — Nicolina Iași 2—1 (1—1)

(Corespondenți: D. Diaconescu, M. Chiriac, C. Alexa, D. Bolohan, A. Rotaru, T. Ungureanu și I. Mandache).

SERIA a II-a

Constructorul Gh. Gheorghiu-Dej — Viitorul Vaslui 3—2 (2—1)
Unirea Tricolor Bîrlad — Petrolul Moinești 1—3 (0—2)
Letea Bacău — Oltuz Tg. Ocna 3—2 (0—2)
Minerul Comănești — Cimentul Bicaz 2—2 (0—2) — **s-a jucat la Moinești.**
Textila Buhuși — Relonul Săvinești 3—1 (1—0)
Locomotiva Adjud — Rulmentul Bîrlad 3—0 (1—0)
U.R.A. Tecuci — Trotușul Gh. Gheorghiu-Dej 1—1 (1—0)

(Corespondenți: Gh. Grunzu, E. Solomon, S. Neniță, Al. Stoianovici, I. Vieru, Al. Sîrbu și C. Fliță).

SERIA a III-a

Metalul Mija — Petrolistul Boldești 1—3 (1—2)
Olimpia Rm. Sărat — Poiana Cîmpina 3—1 (1—1)
Carpați Sinaia — Petrolul Berca 3—1 (3—0)
I.R.A. Cîmpina — Caraimanul Bușteni 1—1 (0—1)
Chimia Brazi — Prahova Ploiești 0—1 (0—0)
I.J.C.M. Focșani — Chimia Buzău 3—2 (1—1)
Șoimii Buzău — Victoria Florești (amînat)

(Corespondenți: C. Cosma, T. Budescu, V. Feldman, E. Stroe, V. Albu, V. Manoliu).

SERIA a IV-a

Electrica Constanța — I.M.U. Medgidia 4—2 (1—0)
Ancora Galați — Viitorul Brăila 1—1 (1—1)
Cimentul Medgidia — Portul Constanța 1—0 (0—0)
Chimia Brăila — Dunărea Tulcea 2—1 (1—0)
Oțelul Galați — Marina Mangalia 2—0 (0—0)
Știința Constanța — Granitul Babadag 1—1 (1—0)
Comerțul Brăila — Constructorul Galați 0—0

(Corespondenți: N. Teodorescu, N. Sburlan, R. Avram, N. Costin, N. Niculescu, M. Seuleanu și C. Nicolae).

SERIA a V-a

Tehnometal București — Olimpia Giurgiu 1—1 (0—0)
Celuloza Călărași — Laromet București 2—1 (1—1)
Unirea Tricolor București — Voința București 0—1 (0—0)
Electronica București — Flacăra roșie București 1—0 (0—0)
Sirena București — T.M. București 2—4 (1—0)
Sportul Clorofilia — Dinamo Obor București 0—1 (0—1)
Autobuzul București — Azotul Slobozia 5—1 (2—0)

(Corespondenți: C. Secară, M. Stan, Gh. Vlad, O. Guțu, P. Anghel și I. Ion).

SERIA a VI-a

Chimia Tr. Măgurele — C.F.R. Roșiorii de Vede 1—0 (0—0)
Textilistul Pitești — Flacăra Moreni 0—1 (0—0)
Petrolul Videle — Răsăritul Caracal 2—0 (1—0)
Chimia Găești — Dacia Pitești 0—1 (0—0)
Recolta Stoicănești — Progresul Corabia 3—1 (1—0)
Oltul Slatina — Unirea Drăgășani 1—1 (0—1)
Automatica Alexandria — Petrolul Tîrgoviște 2—0 (2—0)

(Corespondenți: D. Grula, A. Momete, V. Pancu, S. Frățilescu, M. Dogaru, C. Ghițescu și M. Bizon).

SERIA a VII-a

Gorjul Tg. Jiu — Victoria Craiova 2—0 (0—0)
Dunărea Calafat — Meva Drobeta Tr. Severin 0—0
Minerul Bocșa — Vulturii textila Lugoj 2—1 (1—0)
Steagul roșu Plenița — Metalul Oțelu Roșu 2—1 (0—1)
Minerul Moldova Nouă — Minerul Motru 2—1 (0—0)
Știința Petroșani — Metalul Topleț 3—1 (2—0)
Minerul Rovinari — Pandurii Tg. Jiu 2—0 (1—0)

(Corespondenți: V. Digulescu, St. Zvigănea, T. Țăranu, I. Julea, P. Șimandan, B. Staicu și N. Gherguș).

SERIA a VIII-a

Vagonul Arad — Mureșul Deva 0—1 (0—0)
Minerul Teliuc — U.M. Timișoara 3—1 (1—0)
Electromotor Timișoara — Gloria Arad 5—0 (4—0)
Minerul Lupeni — Minerul Ghelar 1—0 (0—0)
Unirea Tomnatic — Progresul Timișoara 3—1 (2—0)
Constructorul Arad — Victoria Călan 1—2 (0—2)
Furnirul Deta — C.F.R. Simeria 1—1 (1—1)

(Corespondenți: Gh. Nicolăiță, I. Vladislav, St. Marion, I. Cotescu, P. Iatan, I. Ștefan).

SERIA a IX-a

Industria sîrmei Cîmpia Turzii — Minaur Zlatna 3—0 (0—0)
Minerul Bihor — Tehnofrig Cluj 2—0 (1—0)
Arieșul Turda — C.I.L. Gherla 1—0 (0—0)
Unirea Alba Iulia — Aurul Brad 0—0
Dermata Cluj — Unirea Dej 1—1 (1—1)
Metalul Aiud — Arieșul Cîmpia Turzii 2—0 (2—0)
C.I.L. Blaj — Soda Ocna Mureș 2—0 (1—0)

(Corespondenți: P. Țonea, M. Domițian, P. Lazăr, I. Filipescu, E. Fehervari, I. Somogyi și I. Mosneag).

SERIA a X-a

Victoria Carei — Bihoreana Marghita 6—0 (4—0)
Unirea Zalău — Topitorul Baia Mare 0—1 (0—1)
Recolta Salonta — Bradul Vișeu 3—1 (1—0)
Rapid Jibou — Minerul Cavnic 0—1 (0—1)
Someșul Satu Mare — Minerul Baia Sprie 1—0 (0—0) — **s-a jucat la Carei**
Constructorul Baia Mare — C.I.L. Sighetul Marmației 1—1 (1—0)
Minerul Baia Borșa — Voința Carei 3—0 (1—0)

(Corespondenți: Tr. Silaghi, M. Bonțoiu, Gh. Cotrău, A. Kulcsar, S. Traian, T. Teodor și I. Sîrbu).

SERIA a XI-a

Oltul Sf. Gheorghe — Gaz metan Mediaș 1—2 (1—1)
Textila Odorhei — Someșul Beclean 5—0 (3—0)
Minerul Bălan — Viitorul Gheorghieni 1—0 (0—0)
Lacul Ursu Sovata — Unirea Cristur 2—1 (2—1)
Mureșul Toplița — Forestierul Tg. Secuiesc 0—2 (0—0)
Vitrometan Mediaș — Carpați Covasna 3—0 (0—0)
Foresta Susenii — Viitorul Tg. Mureș nedisputat, nu s-au prezentat arbitrii.

(Corespondenți: Gh. Briotă, A. Pialoga, R. Bortoș, A. Fekete, V. Pașcanu, R. Medeșan și I. Păuș).

SERIA a XII-a

Carpați Brașov — C.F.R. Sighișoara 0—0
I.C.I.M. Brașov — Textila Sebeș 5—0 (2—0)
U.P.A. Sibiu — Chimica Tîrnăveni 0—0
Chimia Or. Victoria — Metalul Copșa Mică 4—1 (2—1)
Independența Cisnădie — Politehnica Brașov 1—2 (0—2)
Lotrul Brezoi — Tractorul Brașov 1—1 (1—1)
Oltul Rm. Vîlcea — Torpedo Zărnești 1—1

(Corespondenți: G. Lorac, E. Bogdan, Gh. Topirceanu, T. Maniu, A. Ilie, I. Zidaru).

ARBITRII MECIURILOR ETAPEI A II-a A DIVIZIEI A

Dinamo — Univ. Craiova: O. ANDERCO (Satu Mare), ajutat la linie de V. Catană (Satu Mare) și C. Szilaghi (Baia Mare);

F.C. Argeș — „U" Cluj: A. BENTU, ajutat de S. Stăncescu și I. Dancu (toți din București);

Steagul roșu — Farul: I. DRĂGHICI (București), ajutat de V. Dumitru (Oltenița) și I. Hristea (Alexandria);

C.F.R. Cluj — Steaua: C. GHIȚĂ (Brașov), ajutat de N. Iliescu (Brașov) și I. Angheliu (P. Neamț);

Sport Club Bacău — C.S.M. Reșița: M. BICA, ajutat de C. Costică și Fr. Colosi (toți din București);

A.S. Armata Tg. Mureș — Sportul studențesc: N. RAINEA (Bîrlad), ajutat de T. Oniga și V. Buimistruc (ambii din Iași);

Jiul — Petrolul: C. DINULESCU, ajutat de Gh. Vasilescu I și I. Urdea (toți din București);

Rapid — U.T.A.: N. CURSARU, ajutat de M. Moraru și N. Moroianu (toți din Ploiești).

Numărul viitor al ziarului nostru va apărea vineri 25 august, la orele obișnuite.
Corespondenții din provincie sînt rugați să ne transmită relatările de la evenimentele sportive de marți și miercuri în cursul dimineții de joi, după ora 9, la numerele de telefon cunoscute.

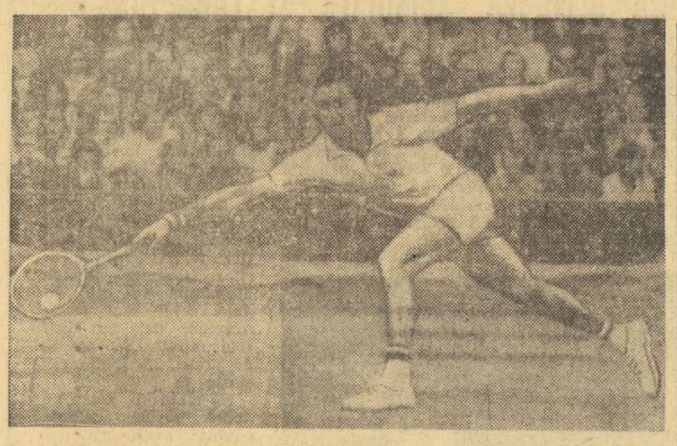

ILIE NĂSTASE TRECE PE PRIMUL LOC

ÎN MARELE PREMIU — F. I. L. T.

DIN NOU ÎN FRUNTEA COLOANEI!

Cînd toate gîndurile noastre zboară spre München, însoţind pe olimpicii români în căutarea marilor afirmări, iată că „racheta de aur" a lui Ilie Năstase ne aduce aminte de un sport din afara familiei celor 5 cercuri. Tenisul ureă pentru o clipă în prim-planul actualităţii sportive, prin ultima victorie a supercampionului nostru. La Toronto, în finala „internaţionalelor" Canadei, excelentul tenisman român a cucerit nu numai lauri dar şi puncte preţioase în clasamentul Marelui Premiu-F.I.L.T., în care este acum din nou lider. Se încheie astfel un „intermezzo" de aproape trei luni (de la Roland Garros), în care Năstase cedase şefia clasamentului marelui său rival, spaniolul Orantes. Acesta a fost absent la Toronto, dar va reintra probabil direct la Forest Hills, probă majoră a circuitului. Cursa continuă!

Despre finala canadiană şi fazele ce au precedat-o, putem spune că a stat sub semnul „asaltului tinereţii". Rhodezianul Andrew Pattison are 23 de ani, ca şi Patrick Proisy, precedentul învins al lui Năstase. Celălalt semifinalist, chilianul Jaime Fillol, numără 25 de ani. Iată-l deci pe Ilie „şef de generaţie", la propriu şi la figurat, la cei 26 de ani ai săi. Dar în concurs au mai fost Gimeno, Kodes, Hewitt, Panatta şi celelalte mari vedete. Victorie cu atît mai remarcabilă deci.

Sîntem întrebaţi adesea despre raportul de forţe existent azi între asii Marelui Premiu şi cei ai grupării profesioniste W.C.T., care-şi dispută circuitul propriu. În două cuvinte, să precizăm că profesioniştii au nume sonore pe afiş, dar forţa efectivă a turneelor lor este în scădere. Laver şi Roswall se apropie de sfîrşitul carierei, iar Roche, Okker şi Drysdale nu sînt refăcuţi total după serioase traumatisme. Singurul cap de afiş valabil rămîne australianul John Newcombe, dar acesta este învinsul lui Năstase la ultima lor întîlnire, la Wembley, în toamna trecută. Concluziile sînt destul de limpezi.

Alăturat inserăm un clasament al Marelui Premiu-F.I.L.T., calculat sub rezerva confirmărilor ulterioare. Am constatat că punctajele variază uneori, sau sînt refăcute, dat fiind că grupa de încadrare a turneului respectiv poate fi modificată pe parcurs (după prezenţe şi premii acordate). În orice caz, ieri toate agenţiile de presă anunţau ascensiunea lui Năstase pe primul loc în clasament.

Şi un ultim cuvînt. Bravo cuplului „ideal" Năstase-Ţiriac din nou în frunte, într-o mare competiţie a sportului alb!

Radu VOIA

CLASAMENTUL MARELUI PREMIU

1. NASTASE (România) 404 p; 2. Orantes (Spania) 389 p; 3. Smith (S.U.A.) 292 p; 4. Gimeno (Spania) 253 p; 5. Kodes (Cehoslovacia) 220 p; 6. Hewitt (R.S.A.) 177 p; 7. Connors (S.U.A.) 160 p; 8. Proisy (Franţa) 158 p; 9. Pattison (Rhodesia) 134; 10. Panata (Italia) 129 p.

A XX-a ediţie a JOCURILOR OLIMPICE DE VARĂ

München • 26 august - 10 septembrie 1972

Sportivii români au început pregătirile pe bazele olimpice

(Urmare din pag. 1)

dăjduim că vremea se va îndrepta şi că în ziua decisivă vîntul va bate de acolo de unde trebuie pentru a nu stînjeni pe sportivii noştri în tentativa lor de a urca pe podiumurile olimpice.

Şi practicanţii celorlalte ramuri şi-au continuat cu sîrg antrenamentele. Trăgătorii au făcut duminică doar o vizită de recunoaştere la poligonul de tir de la Hochbruckdespre, după care taleristul Ion Dumitrescu ne declara că este excelent şi că oferă toate condiţiile pentru realizarea unor performanţe de bună valoare. În această prognoză erau incluşi, firesc, şi reprezentanţii noştri. Abia luni trăgătorii şi-au luat armele, purtate în cutiuţe sau în tocuri de piele, şi au plecat pentru primul antrenament „pe viu", chiar pe locurile unde îşi vor măsura îndeminarea şi siguranţa cu concurenţi din lumea întreagă.

GIMNASTELE AU DEMONSTRAT CU EXERCIŢIILE DE CONCURS

Gimnastele au fost favorizate de o mai rapidă luare de contact cu atmosfera de concurs pentru că organizatorii, în scopul familiarizării publicului cu probele de gimnastică, dar şi din raţiuni financiare, au programat, luni după-amiază, o demonstraţie, în chiar sala sporturilor din parcul olimpic, invitînd cîteva echipe, printre care şi cea feminină a României să execute exerciţiile de concurs, chiar în ordinea şi după regulile competiţiei olimpice. Gimnastele noastre s-au prezentat bine şi am remarcat forma bună a Elenei Ceampelea, de altfel, cea mai experimentată sportivă a lotului, care nu s-a intimidat de prezenţa unui public nou şi exigent, aici, în R. F. a Germaniei, unde gimnastica este aproape un sport naţional dacă nu chiar un exerciţiu popular, familiar fiecărui cetăţean. Ea a obţinut aplauze la scenă deschisă, ceea ce e un semn bun pentru întrecerea olimpică ce vine. A fost remarcată buna evoluţie, în progres, a echipelor S.U.A. şi Olandei, concurente ale reprezentativei noastre pentru locurile de onoare ale clasamentului pe echipe.

BOXERII S-AU ANTRENAT CU SUD-AMERICANII

Boxerii români s-au antrenat, pînă acum, în două săli diverse, aflate în Parcul expoziţiilor din München. Acolo ei au întîlnit multe vechi cunoştinţe. Luni, de pildă, băieţii noştri au încrucişat mănuşile cu tineri pugilişti sud-americani, din Argentina, Peru şi Chile. Marţi va fi ceva mai dificil pentru că, drept parteneri de antrenament s-au oferit boxerii italieni, printre care sînt unii redutabili. Faima bună de care se bucură boxerii noştri nu poate fi mai bine dovedită decît de vizita expresă pe care le-a făcut-o imediat după sosire, antrenorul principal al pugiliştilor americani, plin încă de amintirea frumosului turneu efectuat de sportivii noştri în Statele Unite, în toamna trecută. El a propus imediat echipei române un antrenament comun cu formaţia americană ce va avea loc joi.

SCRISORI DE ÎNDEMN ŞI ÎNCURAJARE

Nici nu s-au aclimatizat încă bine şi sportivii noştri au şi început să primească, de acasă, scrisori şi telegrame de încurajare. Pe Argentina Menis o aşteaptă în Satul olimpic un maldăr de scrisori, nu numai din România de la cei care nu ştiau că ea va pleca spre München ceva mai tîrziu, ci şi de la o mulţime de admiratori din Europa, încîntaţi de recenta ei victorie asupra recordmanei mondiale Faina Melnik. O scrisoare ne-a atras cu deosebire atenţia. Ea provine de la temerarul pedagog din Micfalău, comuna Malnaş, judeţul Covasna, care anunţă delgaţia olimpică română că a plecat la drum în tradiţionala excursie cicloturistică, împreună cu opt elevi săteni şi doi profesori şi că, după parcurgerea a 2703 km în 32 zile, vor sosi la 24 august la München. Urăm, de pe acum, şi de aici, bun venit profesorului Fejer Acaţiu, protagonistul acestei expediţii curajoase.

PROPUNEREA ROMÂNĂ — ADAOS ÎN STATUTUL C.I.O.

În cursul ultimelor două zile, delegaţi români au participat la importante evenimente oficiale în lumea sportivă şi olimpică. Preşedintele C.O.R., Anghel Alexe, a luat parte la întrunirea comitetului executiv al CIO cu preşedinţii comitetelor olimpice naţionale. Cu acest prilej, a fost adoptată propunerea Comitetului Olimpic Român ca în toate problemele importante ale mişcării olimpice să fie consultate şi comitetele olimpice naţionale. La sfîrşitul reuniunii, propunerea românească a şi apărut ca un adaos în statutul CIO

În cadrul adunării generale a consiliului internaţional pentru educaţie fizică şi sport de pe lîngă UNESCO, delegatul român Emil Ghibu, vicepreşedinte al CNEFS a fost ales membru în comitetul executiv al acestui important organism sportiv mondial.

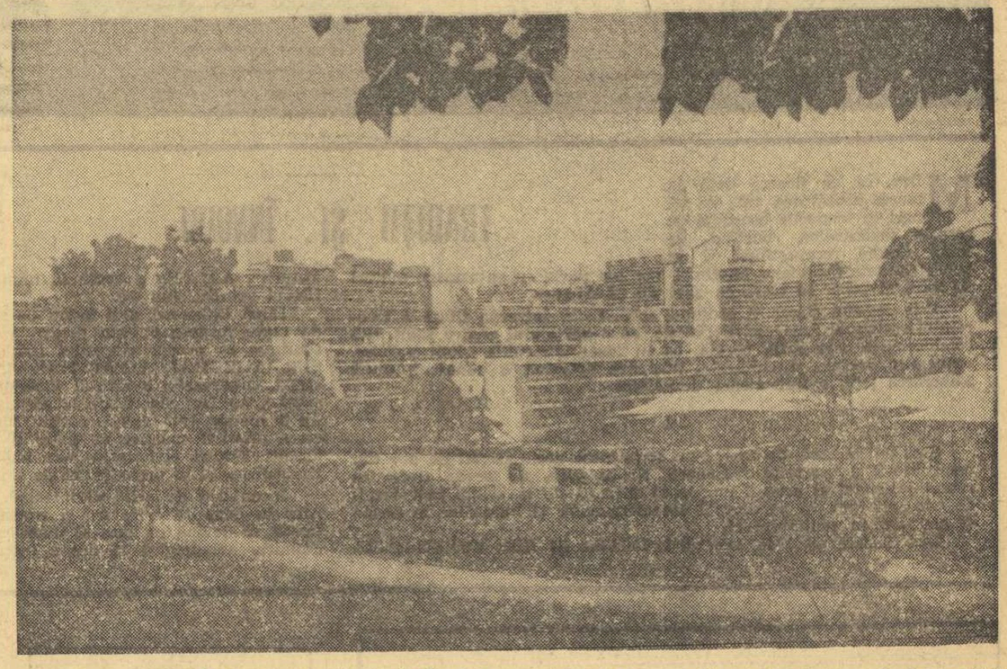

Vedere panoramică a Satului olimpic — în fund, un mini-cartier care adăposteşte cîteva mii de participanţi la Jocuri

Tragerea la sorţi în turneul de polo

ECHIPA ROMÂNIEI ÎNTR-O GRUPĂ CU FORMAŢIILE IUGOSLAVIEI ŞI S.U.A.

Luni a avut loc, la München, tragerea la sorţi a celor trei grupe preliminare din turneul de polo. Reprezentativa *României* va evolua în prima grupă alături de selecţionata *Iugoslaviei*, actuala deţinătoare a titlului olimpic, echipa *S.U.A.* clasată pe locul V în 1968, formaţia *Cubei* (locul VII la Ciudad de Mexico) şi cele ale *Mexicului* şi *Canadei*.

În grupa secundă au fost repartizate echipele R. F. a Germaniei, Greciei, Australiei, Ungariei şi Olandei, iar în cea de a treia, formaţiile Italiei, Spaniei, U.R.S.S., Bulgariei şi Japoniei.

A DOUA VICTORIE ROMÂNEASCĂ ÎN TURNEUL DE LA TORONTO

TORONTO, 21 (Agerpres). — Campionatele internaţionale de tenis ale Canadei s-au încheiat cu un nou succes al reprezentanţilor României. **În finala probei de dublu bărbaţi, Ilie Năstase şi Ion Ţiriac au întrecut cu 7—6, 6—3 perechea cehoslovacă Jan Kodes—Jan Kukal.** Prin aceasta, Năstase îşi înscrie pentru a doua oară numele pe lista laureaţilor turneului.

În ultima finală disputată, cea a probei de dublu femei, australiencele Margaret Court şi Evonne Goolagong au dispus cu 3—6, 6—3, 7—5 de cuplul sud-african Brenda Kirk-Pat Pretorius.

PARTIDA A 16-a — A 3-a REMIZĂ CONSECUTIVĂ

Pe măsură ce se apropie sfîrşitul meciului, intensitatea luptei de la Reykjavik scade. În timp ce dintre primele 10 partide numai 3 s-au încheiat cu remiză, între partidele 11—16 numai 2 au fost decise, 4 terminîndu-se la egalitate. Aceasta nu înseamnă că aceste remize n-au fost de luptă dar, fără îndoială, din cauza oboselii, precizia execuţiilor tehnice nu mai este la înălţime, iar în unele partide (de exemplu a 14-a) s-au făcut greşeli grave de ambele părţi.

Tabloul s-a repetat în partida a 16-a, în care, după o deschidere jucată conform ultimului cuvînt al teoriei, într-o poziţie în care avea un avantaj minimal, Fischer s-a lansat în nişte complicaţii pe care — lucru foarte rar la el — nu le-a calculat suficient de exact, ceea ce a dus la pierderea unui pion. Din fericire pentru el, jocul se simplifică şi în finalul de turnuri rezultat, s-a ajuns la o poziţie teoretică de remiză care, nu ştim din ce motive (poate că niciunul dintre adversari n-a vrut să facă oferta de pace) a continuat pînă la mutarea a 60-a.

Scorul meciului este acum de $9^1/_2 - 6^1/_2$ în favoarea lui Fischer, mai fiind de jucat numai 8 partide.

PARTIDA SPANIOLA

ALB: Robert FISCHER
NEGRU: Boris SPASSKI

Partida a 16-a. Reykjavik
20 august

1. e4 e5 2 Cf3 Cc6 3. Nb5 a6 4. N: c6 (Varianta aceasta, denumită a schimbului, a fost jucată cu mult succes şi de un alt mare campion, Emanuel Lasker. Cu ajutorul ei, Fischer a obţinut o serie de frumoase victorii, cîştigînd, de exemplu, la Gligorici, Portisch şi Jimenez, la Olimpiada de la Havana 1966. Este evident că Spasski s-a pregătit cu grijă pentru combaterea acestei linii de joc) **4.. d: c6 5. 0—0** (Lasker juca deobicei direct 5. d4, încercînd după 5... e: d4 6. D: d4 D: d4 7. C: d4 să valorifice teoreticul avantaj al majorităţii de pioni pe aripa regelui) **5... f6 6 d4 Ng4** (Mai slab este 6... e: d4 7. C: d4 Cge7 8. Ne3 Cg6 9. Cd2 Nd6 10. Cc4 Fischer — Unziker, Siegen 1970) **7. d: e5** (Intersant ar fi gambitul 7.c3) **7... D: d1 8. T: d1 f: e5 9. Td3 Nd6** (După 9... N: f3 10 T: f3 Cf6 11. Cc3 Nb4 12. Ng5 N: c3 13. b: c3 !? Tf8 14. N: f6 T: f6 15. T: f6 g: f6 16. Tb1 (albul a obţinut un avantaj minimal în partida Fischer — Smislov, Monte Carlo 1967) **10. Cbd2** (Într-o partidă cu Keres, Winnipeg 1967, Florin Gheorghiu a continuat cu 10. Ng5 h6 11. Nh4 Ce7 12. Cbd2 Cg6 13. Ng3 Ne6 ! cu joc egal) **10... Cf6 11. Cc4 C: e4 !** (Mai bine decît 11... N: f3 12. g: f3 0—0—0 13. Ng5 h6 14. Nh4 b5 15. Ca5 cu avantaj pentru alb, Holmov — Iudovici, Moscova 1967) **12. Cc: e5 N: f3 13. C: f3 0—0 14. Ne3 b5 15. c4!?** (Vezi diagrama. Poziţia era aproximativ egală şi nu justifica această agresivitate neaşteptată. Probabil, Fischer a subestimat contrajocul negrului pe coloana „b")

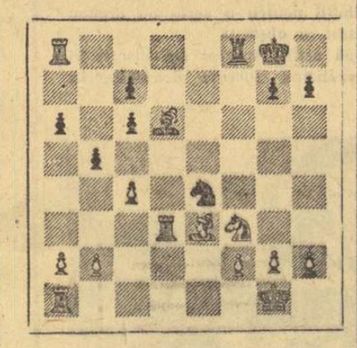

15.. Tab8 16. Tc1 b: c4 17. Td4 Tfe8 18. Cd2 (Cine seamănă vînt, culege furtună. Provocarea de la mutarea a 15-a s-a întors contra autorului ei şi iniţiativa trece la negru) **18.. C: d2 19. T: d2 Te4** (Negrul a cîştigat un pion şi albul trebuie să depună eforturi pentru a menţine echilibrul) **20.g3 Ne5 21. Tcc2 Rf7 22 Rg2** (Ameninţarea Rf3 obligă pe negru să acţioneze) **22... T: b2 23. Rf3 ! c3 24. R: e4 c: d2 25. T: d2 Tb5** (Acum pionul în plus al negrului, dublat pe coloana „c", nu mai are importanţă) **26. Tc2 Nd6 27. T: c6 Ta5 28. Nf4 Ta4 + 29 Rf3 Ta3 + 30. Re4 T: a2 31. N: d6 c: d6 32. T: d6 T: f2 33. T: a6 T: h2** (Poziţia este teoretic remiză) **34. Rf3 Td2 35. Ta7 + Rf6 36. Ta6 + Re7 37. Ta7 + Td7 38. Ta2 Re6 39. Rg2 Te7 40. Rh3 Rf6 41 Ta6 + Te6 42. Ta5 h6 43. Ta2 Rf5 44. Tf2 + Rg5 45. Tf7 g6 46 Tf4 h5 47. Tf3 Tf6 48. Ta3 Te6 49. Tb3 Te4 50. Ta3 Rh6 51. Ta6 Te5 52. Rh4 Te4 + 53. Rh3 Te7 54. Rh4 Te5 55. Tb6 Rg7 56. Tb4 Rh6 57. Tb6 Te1 58. Rh3 Th1 + 59. Rg2 Ta1 60. Rh3 Ta4** şi partida s-a dat remiză.

Următoarele partide, a 17-a şi a 18-a, urmează să se dispute astăseară şi joi 24 august.

Sergiu SAMARIAN

MECIUL DE ŞAH al secolului

Smejkal conduce în „Memorialul Rubinstein"

VARŞOVIA, 21 (Agerpres). — După consumarea a 12 runde, în turneul internaţional de şah, „Memorialul A. Rubinstein" continuă să conducă marele maestru cehoslovac Smejkal cu 9 puncte. Îl urmează în clasament Vasiukov (U.R.S.S.) — $8^1/_2$ puncte, Liebert (R. D. Germană), Lutikov şi Rozuvaev (ambii U.R.S.S.) — cu cîte 7 puncte, Zuckermann (S.U.A.) — 6 puncte.

În runda a 12-a, Pytel l-a învins pe Bednârski, Holm pe Zuckermann, iar Smejkal a cîştigat la Haag. A fost consemnată remiza în partidele Miagmarsuren — Rozuvaev, Adamski — Vasiukov şi Sznapik — Kostro.

FOTBAL MERIDIANE

● În cadrul turneului internaţional de fotbal de la Vigo (Spania), echipa Nacional Montevideo a întrecut cu scorul de 2—0 (2—0) formaţia Vasas Budapesta. În finala competiţiei, fotbaliştii de la Nacional vor întîlni echipa Celta Vigo.

● Peste 30 000 de spectatori au urmărit la Bruges meciul internaţional amical de fotbal dintre echipele Bayern München şi FC Bruges. Partida s-a încheiat cu un rezultat de egalitate: 0—0.

● În etapa inaugurală a celei de-a 50-a ediţii a campionatului Bulgariei s-au înregistrat rezultatele: TSKA Septemvrisko Zname Sofia—Botev Vraţa 5—3; Laskov Iambol—Levski Spartak 2—2; Cerno More Varna—Slavia Sofia 2—3; Beroe Stara Zagora—Dunav Ruse 5—1; Trakia Plovdiv—Lokomotiv Plovdiv 3—4; Spartak Pleven—Cernomoreţ Burgas 3—1; Volov Şumen—Etyr Trnovo 1—2; Akademik Sofia—Pernik 1—1; Lokomotiv Sofia—JSK Spartak Varna 3—3.

Etapa a 2-a a campionatului olandez: Excelsior Rotterdam—Sparta Rotterdam 1—0; MVV Maastricht—FC den Haag 4—1; Az 67 Alwmaar—FC den Bosch 0—0; Haarlem—F.C. Twente Enschede 4—0; Ajax Amsterdam—F.C. Amsterdam 2—1; Go Ahead Deventer— Telstar 2—1; PSV Eindhoven—Nac Breda 5—0; Nec Nijmegen— FC Groningen 1—1; FC Utrecht—Feyenoord Rotterdam 0—4

Clasament: 1—2. Ajax Amsterdam şi Feyenoord Rotterdam — cu cîte 4 p.

Breviar

ATLETUL englez Dave Bedford, recordman al Europei în probele de 5 000 şi 10 000 m plat, a confirmat participarea la Jocurile Olimpice de la München. Cu cîteva zile înainte, Bedford consultase un medic, anunţînd că este suferind de stomac. Bedford a solicitat Comitetului olimpic englez să facă deplasarea la München mai tîrziu decît delegaţia ţării sale. Campionul englez doreşte să se pregătească acasă, în linişte.

★

ÎN SALA de presă s-au anunţat printr-un afiş următoarele: „Înotătoarea Shane Gould şi ceilalţi sportivi australieni îi roagă pe ziarişti să nu le mai solicite interviuri timp de 7 zile, deoarece le răpesc din timpul antrenamentelor şi cel afectat odihnei".

★

3 520 DE ŞOFERI de taxi din München au protestat împotriva restricţiilor la care au fost obligaţi. Nu de mult serviciul de circulaţie a interzis accesul taxiurilor şi al altor vehicule în locurile aglomerate din faţa bazelor sportive.

O IMPORTANTĂ expoziţie filatelică consacrată timbrelor olimpice s-a deschis recent la München. În cele 500 de vitrine sînt expuse cele mai frumoase şi mai scumpe timbre emise cu ocazia Jocurilor Olimpice Pentru Olimpiada München-1972 vizitatorii şi amatorii de timbre olimpice vor avea la dispoziţie 69 de standuri.

★

LA APROPIATELE Jocuri Olimpice, Elveţia va fi reprezentată de un lot de 163 de sportivi, cu 70 mai mulţi ca la Ciudad de Mexico. Cei mai mulţi concurenţi elveţieni vor participa la atletism, unde au fost înscrişi 28 de sportivi.

★

ORGANIZATORII au stabilit preţuri de intrare la antrenamentele înotătorilor australieni, cotaţi printre marii favoriţi ai Olimpiadei münchencze

★

SPECIALIŞTII prezenţi la Augsburg au apreciat că recentul turneu preolimpic de baschet, desfăşurat în localitate, s-a situat la un remarcabil nivel tehnic. Cele două echipe calificate: Polonia şi Spania, au fost indiscutabil cele mai bine pregătite atît din punct de vedere tehnico-tactic, cît şi al pregătirii fizice. La o valoare apropiată s-au situat şi formaţiile Bulgariei şi Mexicului, clasate pe locurile trei şi respectiv patru. Competiţia a scos în evidenţă marele progres realizat de reprezentativa Suediei, care în prezent, se apropie ca valoare de primul eşalon al baschetului european. Deziluzia turneului a constituit-o echipa Greciei, care a evoluat la Augsburg cu mult sub posibilităţile ei reale. Dintre jucători s-au remarcat, în mod special, spaniolii Brabender şi Luyk, polonezii Lopatka şi Pasiorowski, bulgarul Peicev, canadianul Sandkey şi suedezul Hansson. O menţiune specială pentru jocul plin de fantezie şi deosebit de eficace al mexicanului Guerrero.

★

CELE MAI sigure medalii olimpice de aur la atletism — poate singurele — sînt cele din probele de ştafeta 4 × 400 m. La masculin echipa S.U.A. (J. Smith, W. Collett, V. Matthews, L. Evans) nu poate pierde — în mod normal — titlul, iar la feminin echipa R. D. Germane, recordmana mondială a probei va avea probleme numai în privinţa alegerii titularelor. La ultimul concurs de verificare, disputat la Potsdam, proba de 400 m a avut tăria unei finale olimpice: *1. Helga Seidler 51,7, 2. Dagmar Kassling 51,7, 3. Monika Zehrt* (recordmana lumii) *51,8. 4. Rita Kühne 51,8, 5. Brigitte Rohde 52,3.* Performanţele primelor patru clasate întrevăd posibilitatea unui rezultat de 3: 25,0! Reamintim că recordul mondial actual este de 3: 28,8.

★

PROBA masculină de 100 m va fi cea mai „aglomerată" dintre cele 38 de discipline atletice. Şi-au anunţat participarea 128 de sprinteri număr record, ceea ce înseamnă că vor fi necesare 16 serii! Urmează, într-un clasament al densităţii, probele masculine 200 m (120 concurenţi), 400 m (119) şi 1 500 m (98). În proba de 10 000 m — unde sînt înscrişi 90 de alergători — se vor alerga, pentru prima dată, tururi preliminare. În probele feminine, cele mai multe participante vor fi la 400 m — 76.

Atleţii sovietici Valeri Borzov şi Faina Melnik, într-un moment de răgaz, într-unul din holurile Satului olimpic

● Aţi reţinut, desigur, că unul din cele mai mici loturi îl alcătuiesc înotătorii. S-ar putea spune un „trio" dacă acest cuvînt n-ar presupune o manifestare colectivă. Dar lotul acesta prezintă particularitatea că este cel mai... fărămiţat. **Marian Slavic** se antrenează la Ştrandul Tineretului, **Anca Groza** preferă piscina clubului său „Dinamo", iar **Eugen Almer** continuă să se pregătească la Reşiţa pînă în preajma datei la care va concura. După exemplul Argentinei Menis, ei vor pleca separat, la München, în funcţie de programul întrecerilor olimpice.

● Într-un interviu televizat, **Gh. Gruia** a promis iubitorilor handbalului că echipa noastră va lupta din răsputeri ca să se înapoieze de la München cu medalii olimpice în valize. Îl credem dar — după ce am văzut ce s-a întîmplat în ultimul test de la Ploieşti — îl rugăm să adauge şi mai multă eficienţă la strădaniile sale şi ale coechipierilor săi.

● Cu vreo două luni în urmă, în incinta poligonului Tunari a apărut un teren de tenis A fost destinat trăgătorilor care, după şedinţa de antrenament, doreau să se destindă jucînd o partidă de tenis. Ei bine, în acest scurt răstimp, sportul alb a făcut o mulţime de prozeliţi printre minuitorii de puşti şi pistoale, iar... instructorul voluntar Dan Iuga şi-a format o serie de adversari redutabili. **„Nu numai că ne-a ajutat mult să ne relaxăm — ne mărturisea Iuga înainte de a pleca la München — dar după aceste două luni, bratul meu nu mai simte povara pistolului".**

● **Ludmila Braghina**, recordmană mondială pe 1 500 metri: **„Cred că medalia olimpică de aur la această probă va reveni alergătoarei care va fi în stare să alerge distanţa într-un timp mai bun decît actualul record mondial... Cît priveşte cealaltă ediţie a Olimpiadei, în 1976, le va vedea pe atlete parcurgînd 1 500 metri sub 4 minute. Poate, chiar mai înainte...".**

● La Deutsche Museum din München a început, luni la prînz, un congres internaţional cu tema **„Sportul — perspectivele şi problemele sale".** Lucrările vor dura pînă la 25 august, iar printre cei 1 200 oameni de ştiinţă din lumea întreagă care iau parte la dezbateri se află şi un grup de specialişti din ţara noastră.

● Ca să se poată pregăti în mod corespunzător pentru întrecerea olimpică de schif-simplu, campionul mondial al probei, argentinianul **Alberto Demiddi** a fost nevoit să-şi schimbe serviciul. Lucrînd, mai înainte, ca funcţionar într-o bancă din Buenos Aires el avea un program care îi ocupa o bună parte din după-amiezele pe care ar fi dorit să le consacre vslitului. Acum cîteva luni, el s-a angajat în serviciul de propagandă al unei firme de băuturi răcoritoare şi a putut să efectueze — în fiecare zi — cei 20 km de tras la rame.

● Ploaia care a căzut, sîmbătă, din abundenţă asupra Capitalei nu i-a stînjenit deloc pe săritorii de la trambulină în pregătirile făcute la Ştrandul Tineretului în vederea competiţiei de la München. **Sorana Prelipceanu, Melania Decuseară şi Ion Ganea** s-au lansat în apa bazinului.. uzi gata încă înainte de prima săritură. Adăpostiţi de o umbrelă mare, au urmărit antrenamentul şi părinţii Soranei, veniţi tocmai de la Oradea. Explicabil: ambii au fost sportivi în tinereţe: tatăl, rugbyst, iar mama, chiar săritoare de la trambulină. Acum, amîndoi sînt medici.

TELEX OLIMPIC

Numeroşi sportivi olimpici au participat la un concurs atletic, care a avut loc în localitatea bavareză Kempten. În general, nu au fost înregistrate performanţe deosebite, concursul avînd mai mult un caracter de antrenament. Cursa feminină de 400 m plat a fost cîştigată de austriaca Maria Sykora cu timpul de 53,8, iar cea de 100 m plat a revenit Mariei Vilca (Peru) în 11,9. Vest-germanul Karl Honz s-a clasat pe primul loc în cursa de 200 m plat cu 21,6. Iar mexicanul Pedro Miranda şi-a adjudecat victoria în cursa de 5 000 m cu timpul de 13:54,9. Alte rezultate: masculin: 400 m: Devan Smith (Noua Zeelandă) — 47,9.; 3 000 obstacole: Brown (S.U.A.) — 8' 57,2; feminin: 100 m garduri: Liesel Prokop (Austria) — 14,1; 1 500 m: Tnelma Wrignt (Canada) — 4,27,6.

● **Turneul internaţional de fotbal desfăşurat la Palma de Mallorca** s-a încheiat cu victoria echipei olimpice a Ungariei, care a jucat sub numele de selecţionata oraşului Budapesta, în finala competiţiei, fotbaliştii maghiari au întrecut cu scorul de 1—0 (0—0) formaţia vest-germană Frankfurt. golul victoriei a fost înscris în minutul 52, în propria poartă, de fundaşul vest-german Kliemann.

● **ÎNAINTEA plecării spre München,** înotătoarele americane au fost prezentate la startul unui concurs de verificare desfăşurat la Knoxville (Tennesse). Cu acest prilej, ele au stabilit trei noi recorduri mondiale în probele de ştafetă 4 × 100 m liber (Kim Peyton, Sandy Nielson, Janie Barkman, Shirley Babashoff (cu 3: 58,1); ştafeta 4 × 100 m mixt (Janie Barkman, Billie Daniele, Sue Atwood, Lynn Vidali (cu 4 :25,3) şi ştafeta 4x200 m liber (Ann Marsnal, Ann Simmons, Kinna Rothammer, Shirley Babashoff (cu 8:28,9).

● **SELECŢIONATA de hochei pe iarbă a Indiei,** una dintre principalele pretendente la medaliile olimpice, se află, în prezent, în Europa, unde-şi continuă pregătirile. În ultimul meci de verificare, susţinut la Leipzig, sportivii indieni au terminat nedecis: 0—0 cu echipa R.D Germane.

● **REPREZENTATIVA de polo pe apă a U.R.S.S.,** una din marile favorite ale turneului olimpic, şi-a continuat pregătirile la Minsk, unde a susţinut un meci amical cu formaţia Cubei. În deosebită vervă de joc, sportivii sovietici au terminat învingători cu scorul de 9—3 (1—0, 3—1, 3—1, 2—1).

● **CU PRILEJUL campionatelor de atletism ale Norvegiei,** care s-au desfăşurat recent la Oslo, Audun Garshol a stabilit un nou record naţional în proba de 100 m plat cu timpul de 10,2. Cu un nou record norvegian s-a încheiat şi proba masculină de aruncare a greutăţii, în care victoria a revenit lui. B. Andersen cu 19,29 m.

Jurnal OLIMPIC
22-26 august

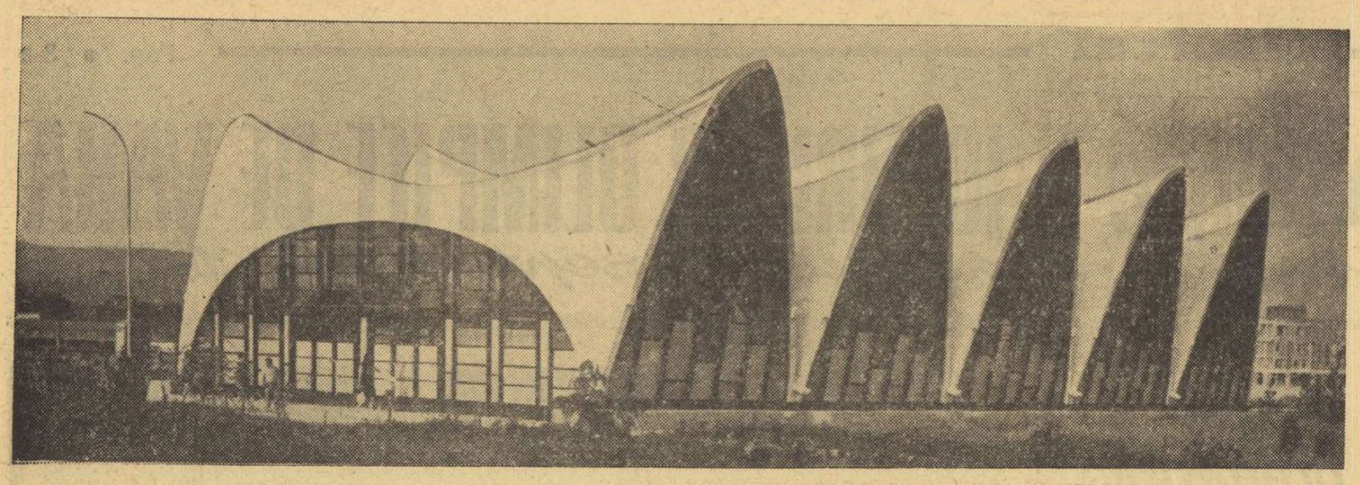

TRADIȚII ȘI ÎNNOIRI

Mîine, ca de fiecare dată la marea sărbătoare, mii de tineri cu trupurile bronzate de soarele stadioanelor, purtînd în inimi flacăra recunoștinței și în priviri bucuria deplinelor împliniri, vor lua parte cu entuziasm, alături de întregul popor la cinstirea zilei de 23 August.

Este omagiul sincer și profund, izvorît din întreaga ființă a tineretului sportiv al României Socialiste, **adus partidului nostru iubit, sub conducerea și prin grija căruia, ca în toate domeniile vieții politice, economice, sociale și culturale, mișcarea sportivă a cunoscut, după Eliberarea țării, o înfloritoare dezvoltare.**

★

Sînt anii în care, de fapt, s-au scris toate acele pagini de aur din noua istorie a sportului românesc. Ni se pare, de aceea, firesc ca reportajul-bilanț al acestui număr să înceapă de la primii pași făcuți de mișcarea sportivă pe drumul transformărilor și înnoirilor în forma și mai ales în conținutul ei.

Încă înainte de 1944, **DIN INIȚIATIVA ȘI SUB CONDUCEREA PARTIDULUI COMUNIST ROMÂN ÎNCEPE SĂ SE ORGANIZEZE O MIȘCARE SPORTIVĂ MUNCITOREASCĂ.** Sînt înființate cluburi sportive muncitorești — „Prietenii Naturii", A.M.E.F.A., Asociația muncitorească de gimnastică, „Natura", Cercul sportiv, Jiul ș.a.

După Eliberare, deși avînd de rezolvat o multitudine de probleme de mare responsabilitate pentru viața poporului și a țării, partidul continuă să acorde educației fizice și sportului o atenție deosebită. **SUB ÎNDRUMAREA PARTIDULUI, LA 15 DECEMBRIE 1944 IA FIINȚĂ Organizația Sportului Popular,** prin care masele, de tineret în special, au fost mobilizate la acțiune pentru democratizarea sportului. La 9 martie 1945 O.S.P. devine singurul organ însărcinat cu conducerea mișcării sportive de masă și de performanță din întreaga țară, desfășurîndu-și activitatea sub îndrumarea partidului și cu ajutorul sindicatelor și al organizației de tineret.

Înconjurat de grijă părintească, beneficiind de un sprijin permanent în noua sa orientare și transformare, sportul românesc își propunea să devină un bun al maselor și, în același timp, să părăsească definitiv anonimatul în arena internațională..

PISCURI ÎN IERARHIA OLIMPICĂ, MONDIALĂ ȘI EUROPEANĂ

Se știe, chiar de către cei foarte tineri, de unde s-a plecat. Cîteva afirmări izolate — la călărie, rugby, box — într-un lung șir de decenii.

Abia în anii care au urmat Eliberării, în cadrul condițiilor generale create mișcării sportive, tineretul din țara noastră și-a putut valorifica și în acest domeniu talentul, minunatele lui calități. A făcut-o cu o mare putere de muncă, cu mare dorință de a ridica pe culmi tot mai înalte sportul românesc.

Ce plăcut este să privești strălucirea medaliilor cucerite de sportivii români pe marile stadioane ale lumii, la Jocurile Olimpice, la campionatele mondiale și europene, la Jocurile și cupele balcanice, la atîtea alte mari competiții sportive internaționale.

Nu ne propunem acum o statistică a prezențelor românești la aceste competiții de amploare. Cîteva cifre ni se par, însă, utile pentru a arăta cît de înalte sînt piscurile cucerite de performerii și campionii români.

După 1944 — 55 DE MEDALII OLIMPICE!

După 1944 — PESTE 70 DE CAMPIONI MONDIALI!

După 1944 — PESTE 60 DE CAMPIONI EUROPENI!

După 1944 — SUTE DE VICTORII la jocurile și cupele balcanice, mari întîlniri internaționale, criterii ale tineretului sau de juniori ș.a.

ROMA, 1960... Trei sportivi români pe tabelul de onoare al campionilor olimpici: ION DUMITRESCU, DUMITRU PÎRVULESCU, IOLANDA BALAȘ.

Piscuri!

Le-au atins nenumărați sportivi, cucerindu-și pretutindeni, admirația și respectul. Dar succesele personale s-au contopit în marea victorie, în deplina afirmare a sportului de performanță, a mișcării de educație fizică și sport din România Socialistă, astăzi o forță recunoscută pe plan mondial.

Cîte nu s-ar putea scrie acum despre cucerirea acestor înălțimi! Să notăm doar — ca un lucru deosebit de semnificativ — faptul că ACEASTĂ AFIRMARE S-A PRODUS LA MAREA MAJORITATE A DISCIPLINELOR PRACTICATE ÎN ȚARA NOASTRĂ. La lupte și box, la caiac-canoe și scrimă, la tir și atletism, la tenis și canotaj, la volei și popice, la tenis de masă și fotbal...

Filele calendarului vestesc apropierea ediției jubiliare a Jocurilor Olimpice. Echipa României se află în fața celui mai sever examen, dar cu atît mai prețioase vor fi, de aceea, medaliile cucerite la München.

Ne amintim, acum, cu mare bucurie caldele cuvinte rostite cu patru ani în urmă de tovarășul NICOLAE CEAUȘESCU, cu prilejul solemnității de decernare a unor ordine și medalii sportivilor care se evidențiaseră la J.O. din Mexic. Spunea, cu acel prilej, la 8 noiembrie 1968, secretarul general al partidului nostru:... „Noi sîntem convinși că tineretul român poate dobîndi și în domeniul sportului rezultate superioare"...

Îndemn spre alte piscuri pe care le dorim cucerite de „tricolorii" români.

TURISM — minunat mijloc de recreare și destindere, de cunoaștere a frumuseților și bogățiilor țării, a istoriei de ieri, de astăzi și de mîine...

COTELE ENTUZIASMULUI

Planurile îndrăznețe încep să prindă viață.

Intrată pe făgașul unei impetuoase dezvoltări, mișcarea sportivă întîlnește, chiar de la început, entuziasmul maselor largi, îndeosebi al tineretului.

Proclamarea REPUBLICII — la 30 Decembrie 1947 — lărgește considerabil posibilitatea de afirmare a tinerei mișcări sportive. Partidul și statul își sporesc eforturile și grija îndreptate spre acest important domeniu de activitate, căruia îi conferă onorante valențe sociale.

Porțile tuturor stadioanelor se deschid larg...

Ne amintim de parcă ar fi fost ieri în primăvara anului 1948, la numai cîteva luni de la proclamarea Republicii — peste 83 000 de participanți la întrecerile de cros organizate în cinstea zilei de 1 Mai, în vara aceluiași an — „Cupa Unității Tineretului", cu peste 420 000 concurenți ș.a.

Au urmat, în 1949, primul campionat popular de schi cu 23 000 competitori, a doua ediție a crosului de masă cu 800 000 de tineri prezenți la start, „Cupa Tineretului Muncitor" — alți zeci de mii de participanți.

Succese, evident, spectaculoase, exprimînd mai mult decît concludent larga audiență a sportului în rîndurile cetățenilor de toate vîrstele. Cotele entuziasmului se cereau, încă consolidate printr-o activitate mai bogată, bine organizată, permanentă.

În orientarea către aceste direcții principale, MIȘCAREA SPORTIVĂ PRIMEȘTE UN NOU ȘI PREȚIOS SPRIJIN DIN PARTEA PARTIDULUI. LA 26 IUNIE 1949 ESTE ADOPTATĂ HOTĂRÎREA BIROULUI POLITIC AL C.C. AL P.M.R. asupra stimulării și dezvoltării continue a culturii fizice și sportului. *Document de partid de o mare importanță pentru îmbunătățirea generală a activității sportive, Hotărîrea din 26 iunie 1949 elaborează, printre altele, liniile directoare privind participarea sportivilor la viața politică și culturală a țării, astfel încît* mișcarea sportivă să devină un factor de întărire fizică și morală a oamenilor muncii.

Rezultatele sînt remarcabile în toate direcțiile. Este, poate suficient, să amintim creșterea masivă a numărului de participanți la competițiile de masă — peste 2 000 000 în fiecare an!

23 AUGUST

SUB CONDUCEREA PARTIDULUI — DRUM SIGUR DE DEZVOLTARE ȘI CONTINUĂ AFIRMARE A MIȘCĂRII DE EDUCAȚIE FIZICĂ ȘI SPORT

DIMENSIUNI

Crearea unor condiții tot mai bune determină firesc, noi posibilități de dezvoltare a activității sportive și justifică pe deplin creșterea exigențelor față de mișcarea de educație fizică și sport.

Am amintit sprijinul acordat de partidul nostru în principalele etape ale acestei dezvoltări. Iată-l continuat, cu aceeași grijă, în anul 1957, cînd PRIN HOTĂRÎREA COMITETULUI CENTRAL AL P.M.R. ȘI A CONSILIULUI DE MINIȘTRI SÎNT STABILITE DIRECȚIILE ACTIVITĂȚII VIITOARE astfel încît realizările sportive să se situeze la nivelul celor obținute în celelalte domenii ale vieții economice, politice, social-culturale. Pentru îndeplinirea noilor sarcini de răspundere este înființată Uniunea de Cultură Fizică și Sport, **largă organizație de masă, care avea să-și desfășoare activitatea pe baza principiilor centralismului democratic, sub conducerea partidului.**

Urmează o etapă de considerabil avînt. Sînt înregistrate adevărate recorduri de participare la competițiile de masă — 1 500 000 la crosul de primăvară, peste 3 000 000 la edițiile de vară și de iarnă ale Spartachiadei tineretului, aproape 4 000 000 de participări la miile de acțiuni turistice de masă. Se afirmă, cucerind importante poziții în ierarhia valorilor internaționale, sportul de performanță.

Rolul educației fizice și sportului crește, însă, necontenit în viața societății noastre socialiste. Educația fizică, sportul, mișcarea în aer liber au devenit în vremea din urmă factori compensatori de o deosebită importanță pentru menținerea sănătății cetățenilor, pentru combaterea efectelor sedentarismului, constituind în același timp mijloace prețioase în educarea multilaterală a tinerei generații. **Pentru ca mișcarea sportivă să poată răspunde cît mai bine acestor cerințe, COMITETUL EXECUTIV AL COMITETULUI CENTRAL AL PARTIDULUI COMUNIST ROMÂN A FĂCUT O AMPLĂ ANALIZA A REZULTATELOR OBȚINUTE ȘI A TRASAT CĂILE DE RIDICARE LA UN NIVEL SUPERIOR A ÎNTREGII ACTIVITĂȚI SPORTIVE DIN ȚARA NOASTRĂ. Ca urmare, în iulie 1967, s-a organizat Conferința pe țară a mișcării sportive care a concretizat măsurile în vederea realizării principalelor obiective și a desemnat** Consiliul Național pentru Educație Fizică și Sport **ca organ de specialitate.**

La 28 decembrie 1967, Marea Adunare Națională vota prima Lege a sportului. În primul capitol al Legii se precizează: „EDUCAȚIA FIZICĂ ȘI SPORTUL ÎN REPUBLICA SOCIALISTĂ ROMÂNIA CONSTITUIE ACTIVITĂȚI DE INTERES NAȚIONAL".

Coordonarea și îndrumarea unitară a activității de educație fizică și sport, în vederea înfăptuirii politicii partidului și statului în acest domeniu revin Consiliului Național pentru Educație Fizică și Sport, în același timp stabilindu-se, prin Lege, răspunderi și atribuții pentru o serie de organe și organizații de stat și obștești.

De atunci și pînă astăzi sportul s-a înscris în noi dimensiuni, realizînd succese deosebite în toate domeniile.

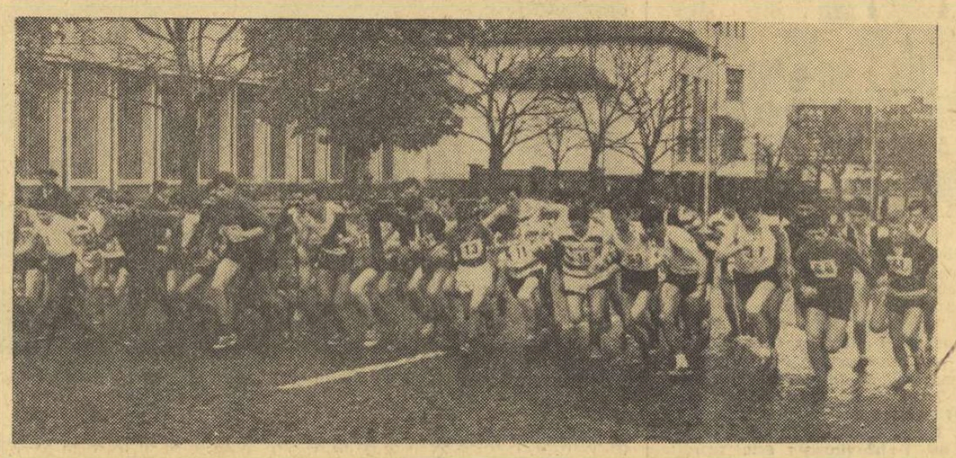

De fiecare dată, același entuziasm și aceeași revărsare de tinerețe însoțesc desfășurarea marilor competiții de cros, larg răspîndite în întreaga țară

RECUNOAȘTERI

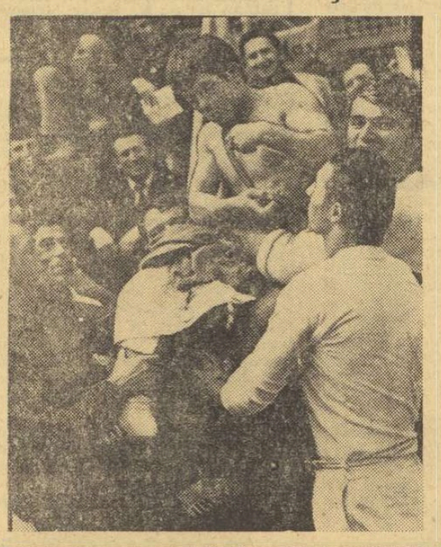

Unul dintre cei mai străluciți campioni ai sportului luptelor din țara noastră — GHEORGHE BERCEANU — de două ori medaliat cu aur la „mondialele" de la Mar del Plata (Argentina) și Edmonton (Canada).

Neîndoielnic, titlurile și medaliile cucerite de reprezentanții noștri, valoarea performanțelor realizate au contribuit în mare măsură la creșterea prestigiului internațional al României în lumea sportului mondial. Scrise cu majuscule în tabelul de onoare al campionilor, numele multor sportivi români ca **Iolanda Balaș — Söter, Lia Manoliu, Mihaela Peneș, Leon Rotman, Aurel Vernescu, Vasile Nicoară, Haralamb Ivanov, Simion Ismailciuc, Olga Orban — Szabo, Maria Vicol, Dumitru Pîrvulescu, Valeriu Bularca, Gheorghe Berceanu, Simion Popescu, Ilie Năstase, Ion Țiriac** etc. sînt binecunoscute tuturor amatorilor de sport din lume.

Aplicînd principiile care călăuzesc activitatea internațională a partidului și statului nostru, **MIȘCAREA SPORTIVĂ DIN ROMÂNIA ȘI SPOREȘTE NECONTENIT CONTRIBUȚIA LA CAUZA PĂCII ȘI ÎNȚELEGERII ÎNTRE POPOARE,** dezvoltînd relațiile de prietenie și cunoaștere reciprocă cu tineretul sportiv din întreaga lume. Este cunoscut faptul că în fiecare an un mare număr de sportivi români participă la competiții organizate peste hotare și, de asemenea, faptul că România primește ca oaspeți echipe și sportivi din numeroase țări ale lumii. În prezent, **mișcarea sportivă din țara noastră întreține și dezvoltă relații sportive directe cu 66 de țări și are organizate schimburi de informații și publicații cu mișcarea sportivă din aproape 130 de țări.**

O altă recunoaștere, semnificativă desigur, este încredințarea organizării unor mari competiții sportive internaționale oficiale — printre care o serie de campionate mondiale și europene.

De mai mulți ani specialiștii români desfășoară o rodnică activitate în cadrul diferitelor federații internaționale și în Comitetul Internațional Olimpic.

Un număr important de antrenori români au fost și sînt în continuare solicitați să pregătească diferite echipe sau loturi de sportivi din diverse țări și continente ale lumii.

Recunoașteri...

STRĂLUCIRI

Privim cu mîndrie bilanțul '72. Cifre, statistici întregi ne arată fără putință de tăgadă că în toate domeniile sale de activitate mișcarea sportivă a înregistrat progrese cu totul remarcabile.

Nu este îndeajuns să crească numărul asociațiilor și cluburilor, al competițiilor de masă și al participanților.

Nu este îndeajuns să crească nivelul performanțelor, numărul recordurilor, al titlurilor și medaliilor.

O DATĂ CU ACESTEA AU CRESCUT, FORMÎNDU-SE CA CETĂȚENI DE NĂDEJDE TOATE GENERAȚIILE DE SPORTIVI. Prin grija partidului, datorită acelui luminos 23 August 1944, sub soarele Republicii.

Sportivii sînt muncitori harnici, tineri care se afirmă deopotrivă în producție sau la învățătură, pregătindu-se multilateral pentru viață, aducîndu-și cu dragoste aportul la uriașa operă de construcție a socialismului în țara noastră.

Notăm adesea — și mărturisim că o facem cu multă bucurie — prezența sportivilor în primele rînduri ale înflăcărătelor acțiuni de îndeplinire exemplară a sarcinilor trasate de partid. Ca și prezența lor entuziastă la marile sărbători din viața partidului și statului nostru. Nu de mult, după istoricul eveniment prilejuit de desfășurarea Conferinței Naționale a Partidului, am fost martorii unei vibrante și depline adeziuni a sportivilor la ideile cuprinse în Raportul prezentat de tovarășul **NICOLAE CEAUȘESCU** și în celelalte documente ale Conferinței, iar în zilele următoare la eforturile susținute, depuse cu deplină convingere și nemărginită încredere pentru transpunerea în viață a obiectivelor stabilite de marele forum al comuniștilor.

Este, fără îndoială, mai mult decît semnificativ faptul că în întreaga lor viață și activitate cetățenească, sportivii fruntași sînt, cel mai adesea, exemple. De aceea desigur, pe pieptul multora dintre ei strălucesc ordine și medalii ale Republicii Socialiste România.

EFORTURI SUSȚINUTE

Ideile generoase urmărind larga răspîndire a sportului n-ar fi putut parcurge, desigur, drumul spre hotarul înfăptuirilor, fără susținute eforturi morale și materiale. Iată și în această direcție exprimarea sprijinului permanent, nemijlocit, pe care mișcarea sportivă l-a primit și îl primește din partea partidului și statului nostru.

Ar fi, credem, suficient să privim noua geografie a construcțiilor sportive ridicate în acești ani în toate județele țării — stadioane și săli, terenuri și bazine, poligoane și arene de popice. O bază materială consolidată cu fiecare an ce trece și care contribuie în mare măsură la dezvoltarea sportului de masă și de performanță. Exprimîndu-și recunoștința pentru grija cu care partidul și statul îi înconjoară, tinerii sportivi din întreaga țară au răspuns, la rîndul lor, cu entuziasm inițiativelor de amenajare a sute de baze sportive simple, prin muncă voluntară, fără cheltuieli sau investiții.

Dezvoltarea mișcării sportive cerea, de asemenea, eforturi pentru selecționarea și pregătirea unui mare număr de cadre de specialitate. Iată că astăzi putem vorbi de existența a **peste 5 600 de antrenori, 6 000 de profesori de educație fizică, 20 000 de arbitri, zeci de mii de instructori sportivi,** care activează în întreprinderi și instituții, în școli și la sate.

Era, de asemenea, necesar un cadru organizatoric corespunzător, care să asigure posibilitatea cuprinderii unui număr tot mai mare de oameni ai muncii în practicarea sistematică a exercițiilor fizice și sportului. Am ales cîteva din cifrele de astăzi: **aproape 10 000 de asociații sportive, aproape 90 de cluburi teritoriale, peste 9 200 de secții pe ramură de sport afiliate la federațiile de specialitate, 100 de școli sportive, circa 30 licee cu program de educație fizică...**

Este o parte din rezultatul eforturilor de care aminteam!

GÎNDURI SPRE ÎMPLINIRI VIITOARE

Prea puține, poate, aceste cîteva însemnări despre un bilanț fără îndoială mult mai bogat în cifre și fapte. Îl știm, însă, și-l privim cu mîndrie. Dar îl vrem mai bogat, mai strălucitor, exprimînd succese care să le întrecă pe cele pe care mișcarea sportivă le raportează acum la marea sărbătoare a aniversării zilei de 23 August.

Partidul ne-a învățat să nu fim niciodată pe deplin mulțumiți de cele înfăptuite, să năzuim la mai mult și la mai frumos, să luptăm cu toată ființa noastră pentru viitoare împliniri. Mișcarea sportivă, căreia partidul nostru i-a încredințat sarcini de mare răspundere, are desigur capacitatea de a dezvolta și mai larg activitatea de masă, de a cuceri noi poziții de prestigiu în arena internațională.

Acestea sînt direcțiile principale spre care va fi îndreptată, cu eforturi și mai mari, întreaga activitate a Consiliului Național pentru Educație Fizică și Sport, a organelor și organizațiilor de stat și obștești cu atribuții — prin Lege — în domeniul sportului. De altfel, **obiectivele concrete, precise, vizînd o considerabilă creștere a potențialului mișcării sportive sînt cuprinse în planul de dezvoltare a activității de educație fizică și sport pe perioada 1971—1975** care se înscrie în contextul general al planului Cincinal de dezvoltare a României adoptat de Marea Adunare Națională.

Sînt obiective importante, pe deplin realizabile **ÎN CONDIȚIILE ÎN CARE MIȘCAREA SPORTIVĂ SE BUCURĂ DE ATÎTA ATENȚIE ȘI GRIJĂ DIN PARTEA PARTIDULUI ȘI STATULUI NOSTRU,** în condițiile în care prin importanta legiferare din 1967 „Educația fizică și sportul în Republica Socialistă România constituie activități de interes național".

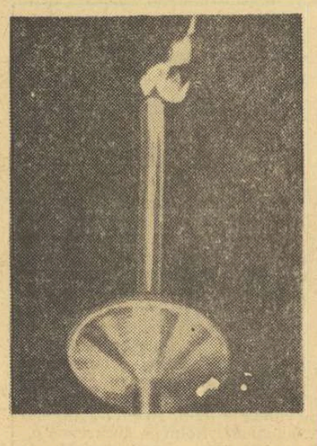

Pagină redactată de **Dan GARLEȘTEANU**

Redacția și administrația: București, str. Vasile Conta nr. 16; telefoane: centrala 11.10.05, secția corespondenți 11.51.09, interurban 72 și 286; telex: sportrom buc. 180. Tiparul I. P. „Informația", București 40.368

Biblioteca municipală
Tîrgu-Mureș

SUB SEMNUL DRAGOSTEI FIERBINȚI ȘI AL ÎNCREDERII DEPLINE FAȚĂ DE PARTID, ÎN JURUL CĂRUIA ESTE STRÎNS UNIT, ÎNTREGUL POPOR A SĂRBĂTORIT CU LEGITIMĂ MÎNDRIE PATRIOTICĂ ZIUA DE 23 AUGUST

PROLETARI DIN TOATE ȚĂRILE, UNIȚI-VĂ!

Sportul

ZIAR AL CONSILIULUI NATIONAL PENTRU EDUCAȚIE FIZICĂ ȘI SPORT

ANUL XXVIII — Nr. 7155 | 4 PAGINI 30 BANI | Vineri 25 august 1972

PARADA MILITARĂ ȘI DEMONSTRAȚIA OAMENILOR MUNCII DIN CAPITALĂ — ENTUZIASTĂ EXPRIMARE A BUCURIEI PENTRU ÎNFĂPTUIRILE DE PÎNĂ ACUM ȘI A CERTITUDINII ÎN MĂREȚELE ÎMPLINIRI VIITOARE

A 28-a aniversare a eliberării patriei noastre de sub jugul fascist — act de însemnătate crucială pentru destinele României — a fost sărbătorită, miercuri, în întreaga țară, prin mari și însuflețite demonstrații. Cinstind cu legitimă mîndrie patriotică ziua de 23 August, participanții la demonstrații români, maghiari, germani și de alte naționalități, înfrățiți în muncă și în idealuri — și-au exprimat impresionant unitatea de monolit în jurul partidului, a conducerii sale, în frunte cu tovarășul **NICOLAE CEAUȘESCU**, voința nestrămutată de a înfăptui neabătut hotărîrile istorice adoptate de recenta Conferință Națională, programul edificării societății socialiste multilateral dezvoltate, elaborat de Congresul al X-lea al Partidului Comunist Român.

★

La București, impunătoarea paradă militară și demonstrația sutelor de mii de cetățeni au avut loc în Piața Aviatorilor, tradiționalul loc al manifestărilor prilejuite de marile noastre sărbători. Deasupra tribunei centrale, străjuită de steaguri roșii și tricolore, se află stema **REPUBLICII SOCIALISTE ROMÂNIA** încadrată de datele festive: **„23 AUGUST 1944 — 23 AUGUST 1972"**, iar dedesubt urarea scumpă tuturor: **„TRĂIASCĂ A XXVIII-a ANIVERSARE A ELIBERĂRII ROMÂNIEI DE SUB JUGUL FASCIST!"**.

În tribune, pe Bulevardul Aviatorilor, pretutindeni, domnește atmosfera sărbătorească, plină de entuziasm.

Ora 8,00. Conducătorii partidului și statului sînt întîmpinați cu vii și puternice aplauze. În tribuna oficială iau loc tovarășul **NICOLAE CEAUȘESCU**, tovarășa **Elena Ceaușescu**, tovarășii **Ion Gheorghe Maurer, Emil Bodnaraș, Manea Mănescu, Paul Niculescu-Mizil, Gheorghe Pană, Gheorghe Rădulescu, Virgil Trofin, Ilie Verdeț, Maxim Berghianu, Gheorghe Cioară, Florian Dănălache, Janos Fazekas, Dumitru Popescu, Leonte Răutu, Gheorghe Stoica, Ștefan Voitec, Iosif Banc, Petre Blajovici, Cornel Burtică, Miron Constantinescu, Mihai Dalea, Mihai Gere, Vasile Patilineț, Ion Pățan, Ion Stănescu, Ștefan Andrei, Ion Dincă, Mihai Marinescu**, membri ai C.C. al P.C.R., ai Consiliului de Stat și ai guvernului.

Alături de conducătorii de partid și de stat ai țării noastre în tribuna oficială iau loc, de asemenea, reprezentanți ai partidelor comuniste și muncitorești aflați la odihnă în România, tovarășii: **Dolores Ibarruri**, președintele P.C. din Spania, **Santiago Carrillo**, secretar general al P.C. din Spania, **Luis Carlos Prestes**, secretar general al P.C. Brazilian, **Stane Dolanț**, secretarul Biroului Executiv al Prezidiului Uniunii Comuniștilor din Iugoslavia, **Leonid Vasilievici Smirnov**, membru al C.C. al P.C.U.S., vicepreședinte al Consiliului de Miniștri al U.R.S.S., **Narciso Isa Conde**, secretar general al P.C. Dominican, **Kiro Gligorov**, membru al Biroului Executiv al Prezidiului Uniunii Comuniștilor din Iugoslavia, **Ugo Pecchioli**, membru al Biroului Politic și al Secretariatului P.C. Italian, **Eduardo Mora Valverde**, secretar general adjunct al Partidului Avangărzii Populare din Costa Rica, **Paul Laurent**, membru al Biroului Politic al P. C. Francez, **Jean Blume**, membru al Biroului Politic, al P.C. din Belgia, **Hubsch Fernand**, membru al Comitetului Executiv al P.C. din Luxemburg, **Arsene Ratsifehera** și **Remi Rakotobe**, secretari generali adjuncți ai Biroului Național al Partidului Congresului pentru independența Madagascarului, **Andrei Marinț**, secretar al Secretariatului C.C. al Uniunii Comuniștilor din Slovenia.

În celelalte tribune se află conducători ai instituțiilor centrale și organizațiilor obștești, vechi militanți ai mișcării muncitorești din țara noastră, participanți la insurecția națională antifascistă din august 1944, generali activi și de rezervă, foști comandanți de mari unități pe frontul antihitlerist, eroi ai muncii socialiste, muncitori fruntași din întreprinderile bucureștene, academicieni și alți oameni de știință, artă și cultură, activiști ai organelor centrale de partid și de stat, ziariști români și străini.

Au participat, de asemenea, delegația Asociației de prietenie sovieto-română, condusă de **V. K. Uspenski**, ministrul industriei locale al R.S.F.S.R., deputat în Sovietul Suprem al R.S.F.S.R., delegația de ziariști din R.P. Chineză, condusă de **Li Yen-nien**, responsabil la redacția agenției „Sîn Hua", delegația Comitetului orășenesc Sofia al P.C. Bulgar, condusă de **Nikolai Dulgherov**, secretar al Comitetului orășenesc de partid, delegația Partidului de stînga — Comuniștii din Suedia, condusă de **B. Svensson**, membru al C.C. al Partidului, **Pascal Luvualu**, membru al Comitetului Executiv al Mișcării Populare pentru Eliberarea Angolei, delegația Mișcării Social-Democrate din Danemarca, condusă de **Karl Johan Mortensen**, secretarul grupului parlamentar social-democrat, delegația de tineri militanți ai Partidului Muncii din Elveția, condusă de **Philippe Muriset**, responsabil cu activitatea tinerilor comuniști din cantonul Vaud, delegația Comitetului județean Ruse al P.C. Bulgar, condusă de **Racio Stoianov**, secretar al Comitetului, delegația Comitetului comunal de partid Praveț (R.P. Bulgaria), condusă de **Dimităr Naidenov**, secretar al Comitetului, precum și alți oaspeți, aflați la odihnă, din R.P. Chineză, R.P. Ungară și Republica Cuba.

La demonstrație asistă șefi ai misiunilor diplomatice acreditați în Republica Socialistă România, atașați militari și membri ai corpului diplomatic.

Fanfara celor 800 de instrumentiști și corul care reunește 1 700 de militari așteaptă semnul dirijorului. În stînga și în dreapta podiumului sînt aliniate batalioane de infanteriști, grăniceri, marinari și militari ai trupelor Ministerului de Interne, în ținută de paradă.

În acest decor sărbătoresc, un semnal prelung de trompetă vestește începutul festivităților închinate celei de-a 28-a aniversări a eliberării României de sub jugul fascist. Trupele aliniate în Piața Aviatorilor și de-a lungul bulevardului prezintă armele pentru onor.

În fața tribunei centrale, generalul de armată **Ion Ioniță**, ministrul forțelor armate, aflat la bordul unui turism de luptă, primește raportul comandantului paradei, general-locotenent **Nicolae Militaru**. Ministrul forțelor armate trece apoi în revistă trupele și îi felicită pe militari cu prilejul marii noastre sărbători naționale. Din mii de piepturi izbucnesc urale puternice, prelungi. Urcînd la tribuna oficială, generalul de armată Ion Ioniță prezintă raportul tovarășului **NICOLAE CEAUȘESCU**, secretarul general al partidului, președintele Consiliului de Stat, comandantul suprem al forțelor noastre armate.

Trupele iau poziția de drepți. Răsună acordurile solemne ale Imnului de Stat, în timp ce se trag în semn de salut 21 de salve de artilerie.

Parada este deschisă, după tradiție, de batalionul ofițerilor elevi ai Academiei militare. La scurtă distanță, urmează elevii Școlii militare de ofițeri activi „Nicolae Bălcescu" și cei ai Liceului militar „Ștefan cel Mare". Umăr lîngă umăr, într-o ireproșabilă ținută ostășească defilează apoi batalioanele de infanteriști, ale vînătorilor de munte, grănicerilor, marinarilor și cele ale trupelor Ministerului de Interne. Urmează apoi coloana unităților mecanizate, de artilerie, tancuri și rachete. În zbor săgetat străbat cerul Capitalei apărătorii spațiului aerian.

Întreaga defilare constituie o viguroasă subliniere a înaltei aprecieri făcute la adresa armatei, de tovarășul **NICOLAE CEAUȘESCU**, de la tribuna Conferinței Naționale a partidului: **„Armata țării noastre își îndeplinește cu cinste rolul de apărător al națiunii socialiste, al independenței și suveranității patriei".**

În marea piață își fac apoi apariția gărzile patriotice — muncitori, țărani, intelectuali, bărbați și fe-

(Continuare în pag. a 2-a)

Oamenii muncii trec prin fața tribunelor exprimîndu-și hotărîrea de a înfăptui programul de propășire a patriei, stabilit de Conferința Națională a partidului Foto: AGERPRES

„TE SLĂVIM, PARTID!"

Coloana sportivilor — o vibrantă manifestare a optimismului tineretului patriei

Peste 5 000 de tineri și tinere din cluburile și asociațiile sportive bucureștene au adus cu prilejul marii demonstrații de 23 August a oamenilor muncii mesajul lor vibrant de dragoste și recunoștință față de partid, călăuzitorul nostru sigur pe marele drum al împlinirii, al fericirii și bunăstării.

Tradițională, demonstrația sportivilor din acest an a purtat cîteva amprente aparte, care i-au dat o semnificație deosebită. După cum însăși sărbătorirea lui 23 August a avut acum, la a 28-a aniversare a Eliberării, rezonanțe de o foarte adîncă profunzime. Este anul cînd în viața patriei s-a petrecut un eveniment de uriașă însemnătate pentru viitoarea sa dezvoltare — Conferința Națională a partidului, — este anul cînd se împlinește un pătrar de veac de la proclamarea Republicii. Viața întregii națiuni pulsează cu energie sporită sub semnul acestor evenimente cu totul memorabile, care dau un conținut și mai bogat întregii activități sociale a harnicului nostru popor.

În marele front al muncii, al însuflețitei întreceri socialiste care se desfășoară avînd drept țel final realizarea actualului cincinal în patru ani și jumătate, s-au încadrat, cu toată vigoarea lor, cu tot entuziasmul și cu întreaga pricepere, masele de sportivi, tineri vrednici crescuți în spiritul atașamentului nețărmurit față de partid și de popor, al dragostei de patrie, al respectului față de muncă, singurul etalon al adevăratei valori.

Toate aceste gînduri le-am încercat urmărind superba desfășurare de tinerețe, sănătate fizică și morală, elan și optimism robust din coloana sportivilor.

...Semnal de trompeți și în Piața Aviatorilor își face apariția un grup compact de tineri purtînd pe umerii lor puternici stemele patriei și ai partidului, încadrați de grațioase formații de fete, cu brațele încărcate de flori, flancate de steaguri roșii și tricolore. Grupul se oprește în fața tribunei principale. Un tînăr rostește salutul: „PENTRU GLORIA SPORTULUI ROMÂNESC — ÎNAINTE!" Și din zeci de piepturi răsună, într-un singur glas, „ÎNAINTE".

Valeriu CHIOSE
Tiberiu STAMA

(Continuare în pag. a 2-a)

Armonie și îndemînare — iată ce exprimă această secvență din demonstrația sportivilor reprezentînd clubul Metalul. Foto: Dragoș NEAGU

ROMÂNIA — MÜNCHEN'72

Marea întrecere olimpică bate la ușă

FEBRILE PREGĂTIRI, SPERANȚE CRESCÎNDE

Cea de-a XX-a Olimpiadă de vară începe, după program, abia mîine, dar înaintea acestui principal eveniment înregistrăm, la această oră, altele care se scurg cu mare repeziciune.

La Maximilianum, sediul dezbaterilor C.I.O., la satul olimpic gazda a 9 729 de sportivi din 111 țări, sosiți pînă acum, și la Centrul de presă unde roiesc peste 4 000 de ziariști din toate continentele, iată cele trei mari puncte de interes sportiv enorm unde se difuzează, moment după moment, știre după știre.

Cele două evenimente principale, retragerea invitației Rhodesiei de a participa la Jocurile Olimpice, urmare a poziției ferme a țărilor africane, susținute de tot ceea ce este progresist în afara și înăuntrul C.I.O., precum și alegerea noului președinte al C.I.O., în persoana lordului Killanin (Michael Morris), în dauna celuilalt candidat la președinție, contele de Beaumont

Delegația Rhodesiei a părăsit Münchenul, iar Avery Brundage a ținut joi seara ultima sa conferință de presă, urmînd ca după Jocurile Olimpice actuale să părăsească înalta funcție pe care a deținut-o 20 de ani ca președinte al C.I.O.

Personalitate marcantă dar controversată, admirată pentru vitalitate și repudiată pentru conservatorism, Avery Brundage s-a opus gigantismului olimpic fără să poată să-l evite, nici acum la München, s-a împotrivit mercantilismului, însă fabricanții de materiale și de echipament sportiv s-au dovedit mereu mai ingenioși, așa cum o fac și acum, la München, unde unii dintre ei își au sediul chiar în... satul olimpic!

Rămîne ca viitorul să hotărască în ce măsură fostul președinte a avut sau nu dreptate, dacă această mereu crescîndă contribuție a tehnicii și mijloacelor moderne la gigantismul sportiv nu va face ca uriașul balon olimpic să se desumfle într-o bună zi, fără să mai poată fi umflat curînd.

Fiecare Olimpiadă a întrecut în gigantism pe cealaltă, lupta pentru medalii duce spre paroxism. Numai cînd ești în mijlocul satului olimpic — în acest ultra-babilon modern — și vezi mii și mii de tineri atît de variat colorați la piele și costume, numai atunci cînd asiști la antrenamentele lor — deși multe sînt inaccesibile, fiind secrete — cînd constați raționalizarea alimentară și variația acestor așa-numite susținătoare de efort, numai atunci cînd îi auzi pe cei mai buni declarînd în cor, cu toții, că ei vor fi cîștigătorii olimpici, într-adevăr numai atunci poți să spui, în cunoștință de cauză, că cei care cred că aurul, argintul și bronzul olimpic se găsesc la München pe străzi, pe stadioane sau în săli se înșeală. Am avut certitudinea că sportivii români afiați pe bulevardul principal al satului olimpic s-au izbit față în față cu acest adevăr și au hotărît, ca pe fondul bunei lor pregătiri, să facă tot ceea ce le stă în putință, aici la München, pentru a rezista și chiar învinge această mare concurență, prezentă în mod obsedant. Iată de ce sportivii noștri, — și în special pretendenții români la medalii și puncte — se antrenează cu regularitate și caută parteneri puternici pentru ultimele pregătiri.

Așa cum procedează toți concurenții olimpici, și sportivii noștri își studiază adversarii după datele cuprinse în broșurile de prezentare, sau — mai la îndemînă — după fișele pe care numeroasele computere „Golym" le oferă cu generozitate. E suficient să indici numele unui sportiv pentru ca instantaneu să apară pe ecranul luminos fișa cu datele personale și performanțele, fișă care la cerere este copiată pe hîrtie, într-o fracțiune de secundă.

Ne aflăm, deci, încă două zile în fața tatonărilor și ultimelor pregătiri; pentru sportivii care intră mai tîrziu în competiție sînt chiar mai multe zile de pregătire. Unii

Aurel NEAGU

München, 24 august.

(Continuare în pag. a 4-a)

În numărul de azi:

- **CAMPIONATUL BALCANIC DE BASCHET PENTRU JUNIORI A FOST CÎȘTIGAT DE ECHIPA ROMÂNIEI** (pag. a 2-a)
- **TINERELE TENISMENE ROMÂNCE — PE PRIMUL LOC ÎN FINALA DE LA MALAGA** (pag. a 3-a)
- **COMPONENȚA LOTURILOR REPREZENTATIVE DE FOTBAL A ȘI DE TINERET** (pag. a 3-a)
- **A 73-a SESIUNE A C.I.O.** (pag. a 4-a)

PARADA MILITARĂ ȘI DEMONSTRAȚIA OAMENILOR MUNCII DIN CAPITALĂ CU PRILEJUL ZILEI DE 23 AUGUST

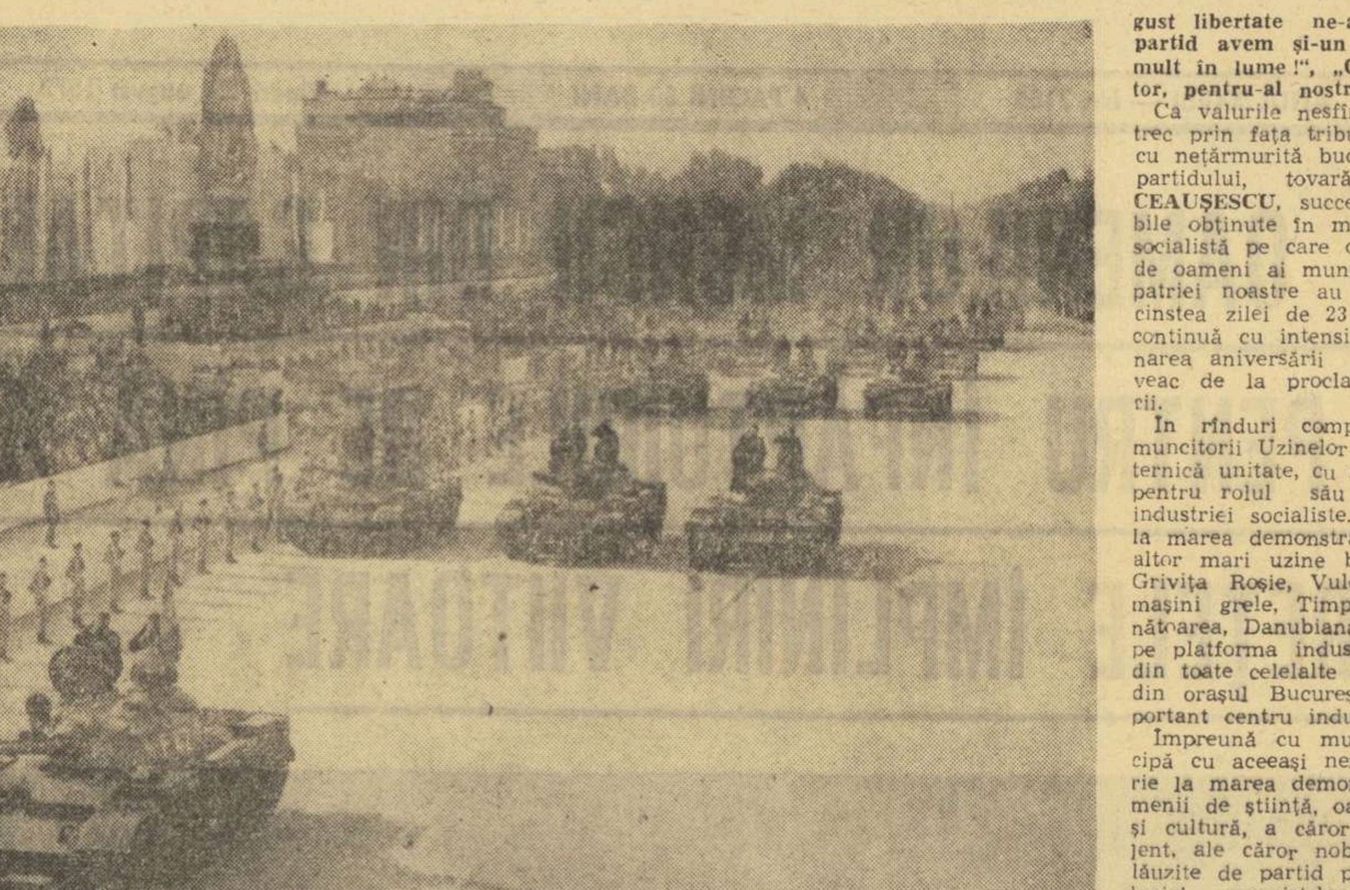

Sub greutatea zecilor de tone trec prin fața tribunelor, aliniate, tancurile

(Urmare din pag. 1)

mei, oameni care vin din marele front al muncii pașnice, din fabrici și uzine, de pe șantiere, din școli și instituții. Ei sînt prezenți astăzi aici pentru a cinsti tradiția de acum 28 de ani, pentru a încredința încă o dată partidul, pe conducătorii săi, că brațul energic al celor ce muncesc liberi și stăpîni pe soarta lor, știe să construiască dar să și apere munca pașnică a întregului popor.

În rînduri compacte, trec apoi detașamentele de pregătire a tineretului pentru apărarea patriei.

În imensul patrulater al demonstrației se așterne liniștea. Deodată, din toate colțurile pieții își fac apariția, în urale, grupuri de pionieri care se îndreaptă cu buchete de flori spre tribuna centrală. Momentul emoționant al întîlnirii pionierilor cu conducătorii partidului și ai statului nostru este subliniat prin aplauze furtunoase. În îmbrățișarea caldă cu care secretarul general al partidului și ceilalți conducători îi înconjoară pe micii purtători ai cravatelor roșii, întreaga asistență, întregul popor văd grija de zi cu zi pe care partidul și statul o poartă tinerei generații, pentru ca ea să crească și să se formeze în spiritul muncii constructive, al eticii și moralei comuniste, în spiritul dragostei pentru patrie, popor și partid, al nobilelor idei ale internaționalismului socialist.

Apoi, în Piața Aviatorilor pătrunde mulțimea, în coloane dense, înaintînd sub falduri roșii și tricolore, scandînd puternic: **„23 August libertate ne-a adus!", „Un partid avem și-un nume, prețuite mult în lume!", „Ceaușescu luptător, pentru-al nostru-ntreg popor!"**

Ca valurile nesfîrșite, coloanele trec prin fața tribunelor raportînd cu nețărmurită bucurie și mîndrie partidului, tovarășului **NICOLAE CEAUȘESCU**, succesele remarcabile obținute în marea întrecere socialistă pe care cei peste 800 000 de oameni ai muncii din Capitala patriei noastre au desfășurat-o în cinstea zilei de 23 August și care continuă cu intensitate în întîmpinarea aniversării unui sfert de veac de la proclamarea Republicii.

În rînduri compacte defilează muncitorii Uzinelor 23 August, puternică unitate, cu nume de simbol pentru rolul său în dezvoltarea industriei socialiste. Sînt prezenți la marea demonstrație colectivele altor mari uzine bucureștene ca Grivița Roșie, Vulcan, Uzina de mașini grele, Timpuri Noi, Semănătoarea, Danubiana, muncitorii de pe platforma industrială Pipera și din toate celelalte unități care fac din orașul București cel mai important centru industrial al țării.

Împreună cu muncitorii participă cu aceeași nemărginită bucurie la marea demonstrație și oamenii de știință, oamenii de artă și cultură, a căror pasiune și talent, ale căror nobile idealuri călăuzite de partid pe tărîmul ideologiei marxist-leniniste — și-au găsit împlinire în anii construcției socialiste, îmbogățind activitatea creatorilor de bunuri materiale și pe cea spirituală a poporului.

În coloanele demonstranților sînt prezenți, ca în fiecare August, cu entuziasmul și exuberanța caracteristică vîrstei — mii de studenți și elevi.

Un semnal de trompetă vestește apoi mult așteptata paradă a sportivilor.

Entuziasta demonstrație a oamenilor muncii din Capitala patriei noastre, consacrată celei de-a 28-a aniversări a eliberării de sub jugul fascist, ia sfîrșit în atmosfera de entuziasm general. Întreaga asistență intonează **„INTERNAȚIONALA"** — imnul de luptă al clasei muncitoare.

„TE SLĂVIM, PARTID!"

(Urmare din pag 1)

Urmează reprize semnificative și simbolice: „TE SLĂVIM, PARTID!" „23 AUGUST — MAREA SĂRBĂTOARE A POPORULUI ROMÂN", „REPUBLICA SOCIALISTĂ ROMÂNIA — ȚARA MÎNDRĂ ȘI FRUMOASĂ". Aproape 1 500 de sportivi din sectoarele 5, 2, 4 și 6, într-o ținută impecabilă, exprimă dragostea fierbinte față de partid, față de patrie, înscriu cu trupurile lor, pe platoul pieții, inițialele P.C.R. și R.S.R., cifra simbolică 23, în timp ce pe fundal apare un imens panou „TRĂIASCĂ 23 AUGUST". Este o atmosferă de mare însuflețire. În aplauzele puternice ale asistenței, sportivii părăsesc piața scandînd: „CEAUȘESCU-P.C.R.!".

Un frumos car alegoric al sectorului 1 prezintă momente din activitatea sportivă de masă, ilustrînd dezvoltarea neîntreruptă pe care o cunoaște exercițiul fizic în patria noastră. Atragerea către sport a unui număr mereu sporit de cetățeni reprezintă o sarcină importantă a organelor și organizațiilor sportive. În acest domeniu sînt de consemnat numeroase inițiative, printre care cea mai proaspătă este „Cupa Diana", competiție destinată să aducă pe stadioane cît mai multe tinere fete.

Defilează cei ce îndrăgesc drumeția și turismul — pe jos, pe bicicletă, cu barca — forme admirabile și larg accesibile de odihnă activă, de cunoaștere a frumuseților patriei, a marilor înfăptuiri ale poporului nostru, în acești ani luminoși de construcție socialistă. Carul alegoric pe care l-au încadrat acești îndrăgostiți ai naturii reprezintă activitatea specifică turismului.

Elevii din școlile Capitalei și-au făcut simțită prezența în marea coloană printr-un frumos program de exerciții de gimnastică: fetele cu eșarfe purtate în largi și unduitoare legănări deasupra capului, băieții cu bastonașe și diferite aparate. Un amplu tablou de dinamism și culoare. Tema: „TINERETUL PATRIEI NOASTRE, SPRE NOI VICTORII!"

În acest context, a fost firesc ca repriza următoare să fie dedicată Jocurilor Olimpice, a căror a 20-a ediție, jubiliară, se va deschide în ziua de 26 august la München. Țara noastră va fi reprezentată la această mare reuniune sportivă mondială de o delegație numeroasă și puternică, bine pregătită, hotărîtă să depună toate eforturile spre a consolida frumosul prestigiu de care se bucură sportul românesc în arena internațională.

În fața tribunei principale, deasupra steagului olimpic, sportivii înscriu „PACE", sub semnul căreia se va desfășura, începînd de miine, marea întrecere a sportivilor lumii.

200 de tineri și tinere ai Clubului sportiv școlar dedică evoluția lor nobilului dicton CITIUS, ALTIUS, FORTIUS. În centrul coloanei, 40 de elevi sportivi poartă o uriașă floare cu 5 petale de culorile cercurilor olimpice și o făclie aprinsă, simbolizînd flacăra sacră, al cărei drum de la Olimpia și pînă la München a străbătut cu cîteva zile în urmă și plaiurile României.

Defilează reprezentanții marilor cluburi bucureștene. Dinamoviștii se remarcă printr-un frumos car alegoric reprezentînd sporturile practicate în cadrul acestei unități de elită și care a dat mișcării sportive, în cei aproape 25 de ani de existență, 78 de maeștri emeriți și peste 500 de maeștri ai sportului.

Club cu vechi tradiții, Progresul prezintă pe cei mai valoroși sportivi ai săi din secțiile de tenis de cîmp, tenis de masă și scrimă. Ca de obicei, reprezentanții Metalului execută două piramide pe motociclete, două grupuri statuare de o deosebită frumusețe plastică. Talentații boxeri ai clubului Constructorul fac o scurtă demonstrație pugilistică, amintind miilor de spectatori că în această disciplină România deține o poziție mondială fruntașă. O frumoasă impresie lasă și sportivii de la Voința, care defilează purtînd materiale și echipament fabricat în cadrul cooperativelor meșteșugărești.

Aplauze puternice sînt adresate reprezentanților popularului club Rapid, care anul viitor își va sărbători semicentenarul. Sînt prezenți în coloană voleibaliști, baschetbaliști, fotbaliști, atleți, luptători și numeroși copii, care își însușesc măiestria sportivă în pepinierele vechiului club al muncitorilor feroviari.

Reprezentanții clubului Olimpia stîrnesc admirația prin alinierea perfectă a coloanei de cicliști în formă de cocor. Trei automobile ARO poartă pe remorci ambarcații sportive fabricate în România.

Studenții și studentele de la I.E.F.S. execută o splendidă demonstrație de gimnastică modernă și acrobatică. Viitorii profesori de educație fizică se pregătesc cu sîrguință pentru a-și însuși această profesiune de mare răspundere.

În pas elastic și cadențat, sportivii de la Steaua încheie impresionanta paradă a tineretii. Un car alegoric reamintește numeroasele succese obținute în sfertul de veac de existență al clubului militar. Mișcarea sportivă românească se poate mîndri pe bună dreptate, nu numai cu numeroșii campioni și recordmani care au crescut din rîndurile militarilor patriei, dar și cu oamenii vrednici, bine pregătiți profesional, exemple de conduită socială care s-au format sub flamurile lui.

...În numai 35 de minute, care au trecut foarte repede, cei peste 5 000 de sportivi au reușit să exprime puternicul sentiment de dragoste ce îl nutresc partidului și patriei, pentru condițiile minunate ce le-au fost puse la dispoziție spre a se putea realiza deplin, ca oameni și cetățeni.

În încheiere, să facem cunoscută „echipa" care a pregătit cu migală și deosebită acuratețe acest atractiv spectacol urmărit, nu numai de cei prezenți, în Piața Aviatorilor, ci și de milioanele de telespectatori. Sînt profesorii Dumitru Gheorghe, Gheorghe Dumitrescu, Gheorghe Artin și Emil Jecu.

Frumoase exerciții de gimnastică modernă și acrobatică prezentate de studenții și studentele Institutului de Educație Fizică și Sport

MESAJUL ÎNSUFLEȚIT AL SPORTIVILOR DIN ÎNTREAGA ȚARĂ

În întreaga țară, în ziua de 23 August, demonstrațiile sărbătorești ale oamenilor muncii s-au încheiat prin frumoasele defilări ale coloanelor de sportivi, care au exprimat vibrantul lor mesaj de dragoste și recunoștință față de partid, față de iubitul nostru conducător, tovarășul NICOLAE CEAUȘESCU.

Iată relatările corespondenților noștri din cîteva reședințe de județe.

TIMIȘOARA

Entuziasta manifestare populară ce a avut loc pe Bulevardul Republicii din Timișoara a fost încheiată de coloana celor 4.000 de sportivi. Reprezentanții asociațiilor și cluburilor sportive, multicolor echipați, au oferit celor prezenți o demonstrație a forței, supleței, disciplinei și măiestriei sportive. Eleganța și precizia mișcărilor executate de elevii și elevele liceului „C. D. Loga", ai școlilor profesionale U.M.T. și Electromotor, ai liceului 10, Liceului de informatică, Liceului agricol sau de sportivii de la „Industria lînii", „Fabrica de ciment" și „Uzinele textile" au produs o deosebită impresie.

Cu aplauze binemeritate au fost primiți sportivii care reprezintă județul Timiș în competițiile divizionare și, în special, cei ce se numără printre campionii țării. Printre aceștia am remarcat pe canotoarele **Maria Micșa** (C.F.R.), **Doina Bărdaș, Cristina Winer** (Voința), **Iuliana Neșiu, Dorotea Popovici, Doina Neșiu, Maria Redl, Mariana Ghiață** (Sc. sp.), **Dorel Munteanu, Horst Wolfram** (C.F.R.), halterofilul **Gheorghe Cirjalin** (Electromotor), componenții echipelor campioane naționale de rugby și handbal fete ale Universității.

Demonstrația sportivilor a luat sfîrșit cu repriza elevilor de la Liceul cu program de educație fizică, care au prezentat în fața tribunei piramide, exerciții de gimnastică modernă și acrobatică, iar în final un tablou dedicat Jocurilor Olimpice.

Petre ARCAN

CRAIOVA

În această zi de sărbătoare odată cu toți oamenii muncii din Craiova, au venit să raporteze despre succesele lor și sportivii celor două cluburi de performanță, Universitatea și Electroputere, precum și ai numeroaselor asociații sportive din oraș. Coloana celor peste 3.500 de sportivi a fost dominată de carul alegoric simbolizînd întrecerile olimpice. Sînt prezente în coloana multicoloră a sportivilor, ce defilează prin fața tribunei oficiale, toate ramurile sportive, tot ce are mai bun Craiova în domeniul educației fizice și sportului, proaspeții campioni naționali de box juniori, **P. Dragu** și **C. Ștefanovici**, luptătorul **Ion Stoica**, echipele de judo, fotbal și handbal de la Universitatea, scrimerii și rugbiștii de la Electroputere etc.

Șt. GURGUI

BOTOȘANI

Demonstrația oamenilor muncii, care a avut loc în Piața Teatrului din localitate, s-a încheiat, ca pretutindeni, cu defilarea sportivilor.

La această grandioasă manifestare a locuitorilor orașului nostru au luat parte și sportivele care participă în aceste zile la turneul internațional de volei dotat cu „Cupa Prietenia". Reprezentantele sportului din țările prietene, Bulgaria, Cehoslovacia, Cuba, R.P.D. Coreeană, Polonia, R.D. Germană, Ungaria, URSS, precum și componentele celor două reprezentative ale țării noastre au fost întîmpinate cu căldură și salutate cu urale de numeroasa asistență, ca o expresie a hotărîrii poporului nostru de a strînge tot mai mult legăturile frățești cu popoarele celorlalte țări socialiste.

Teodor UNGUREANU

IAȘI

Peste 3000 de sportivi ieșeni și-au manifestat încă o dată, cu ocazia zilei de 23 August, adeziunea lor deplină la programul luminos elaborat de recenta Conferință Națională a P.C.R. Coloana lor a fost deschisă de sportivii de la C. S. Nicolina, care au prezentat un car alegoric simbolizînd o parte din disciplinele practicate de ei. Vii aplauze au culeș grupul de 200 de sportive de la Moldova Tricotaje, care au executat o parte din programul de gimnastică la locul de muncă, precum și tinerii care au scris cu trupurile lor inițialele „P.C.R." și „R.S.R.". Uzina de fibre sintetice a prezentat un grup de 150 de sportive, care a executat un frumos program cu umbreluțe multicolore. Strînsa legătură între sport și producție a fost ilustrată printr-un sugestiv car alegoric, prezentat de U.F.S. Au defilat, apoi, sportivii din secțiile de atletism, gimnastică, scrimă, baschet, tenis de masă și rugby ale C.S.M. Iași.

Dumitru DIACONESCU

TÎRGU MUREȘ

Apariția coloanei sportivilor — în care se aflau tineri români, maghiari și germani — în Piața Trandafirilor a stîrnit o adevărată avalanșă de aplauze. Sportivii au raportat cu mîndrie cucerirea în acest an a peste 50 de titluri de campioni naționali la seniori și juniori în diferite ramuri sportive.

În cadrul coloanei lor i-am remarcat pe proaspeții campioni la tir cu arcul, pe cei de la canotaj, aeromodelism etc.

În fața tribunei oficiale, la sfîrșitul demonstrației, sportivii de la noul centru de călărie au prezentat o frumoasă piramidă, care a cerut din partea executanților un înalt grad de măiestrie sportivă.

Ion PĂUȘ

CLUJ

Ultima secvență a demonstrației oamenilor muncii a reprezentat-o, tradițional, defilarea sportivilor, un amplu tablou de dinamism și culoare, de prospețime și forță de sugestie.

Grupuri policrome trecînd în cadența pasului sportiv, sau unduind în ritmul exercițiilor alese, alternînd cu care alegorice și cu armonioasele „pachete" ale purtătorilor de eșarfe și stegulețe, au adus în Piața Victoriei imaginea activității sportive complexe ce se desfășoară în orașul de pe Someș și au sugerat viața intensă, trepidantă a stadioanelor.

Printre cei care au venit să aducă mesajul lor cald, de dragoste nețărmurită față de partid și de patrie, am recunoscut sportivi ai redutabilului Club Sportiv Muncitoresc, prestigioasă unitate sportivă care a dat lotului olimpic doi reprezentanți de valoare, atleta **Ileana Silai** și luptătorul **Ion Marton**, sportivi ai semicentenarului „U", reprezentanți ai foarte activului club Voința, ca și nenumărați mesageri ai puternicelor asociații sportive Clujeana, Tehnofrig, C.F.R.

O superbă coloană, compusă din 2 000 de tineri zvelți și fete frumoase, veniți să cinstească marea sărbătoare a poporului și să-și afirme dorința lor de a cuceri noi piscuri ale performanței, pentru sporirea prestigiului sportiv al orașului unde ei trăiesc, muncesc și învață.

Nușa DEMIAN

baschet — ECHIPA DE JUNIORI A ROMÂNIEI A CUCERIT, NEÎNVINSĂ, CAMPIONATUL BALCANIC

Juniorii României, campioni balcanici — Foto: Dragoș NEAGU

Ediția a X-a, jubiliară, a campionatului balcanic de juniori s-a încheiat miercuri seară, în moderna sală Victoria din Ploiești, cu succesul reprezentativei României, neînvinsă de-a lungul acestei competiții care a reunit, ca întotdeauna de altfel, valori recunoscute ale baschetului internațional. Dispunînd, în ordine, de selecționatele Greciei, Turciei, Bulgariei și Iugoslaviei, tinerii sportivi români au obținut o performanță remarcabilă (pentru a treia oară în scurta istorie a Balcaniadelor, victoriile anterioare fiind înregistrate în 1964 la Atena și în 1965 la Kraljevo), pentru care ei și antrenorii lor, G. Chiraleu și T. Giurculescu, merită felicitări.

Izbînda team-ului român s-a conturat din ziua a treia a turneului cînd a învins net formația Turciei. În ziua următoare, România a condus permanent echipa Bulgariei, dar spre final jucătorii s-au relaxat înainte de a fi cazul, permițînd adversarilor să refacă handicapul de la 14 puncte la două puncte. În ultimele minute, baschetbaliștii noștri au mai găsit resurse pentru a termina victorioși un meci în care au dominat net, dar pe care erau să-l piardă, ceea ce ar fi fost nedrept dacă ținem seama de întreaga evoluție a întîlnirii. Miercuri seară s-a desfășurat derby-ul România — Iugoslavia, al cărui rezultat nu mai putea detrona de pe primul loc pe jucătorii noștri. Totuși, disputa a fost aprigă, iar finalul pasionant. Oaspeții au avut inițiativa majoritatea timpului, datorită evidentei superiorități în lupta sub panouri. Dar, spre sfîrșit, modificarea sistemului de apărare a echipei române s-a dovedit salutară. „Zona", deosebit de activă, a permis realizarea a numeroase intercepții și contraatacuri, determinînd recuperarea a 10 puncte și luarea conducerii în min. 37 (53—51). Din acest moment, a urmat o întrecere electrizantă, căreia baschetbaliștii români i-au făcut față, încheind victorioși ultima partidă a Balcaniadei.

REZULTATELE ULTIMELOR TREI ZILE

ROMÂNIA A — TURCIA 67—54 (32—25). Osacenco 10, Popa 17, Voicu 1, Mihalache 2, Uglai 12, Fluturaș 8, Vidican 4, Pomîrlă 3, Stratulat 10; Orhan 6, Ercumet 2, Ahmet 6, Omurdan 6, Tayfun 2, Deniz 2, Cihangir 7, Efe 4, Corai 12, Mustafa 4, Mete 2, Levent 1. **Aruncări libere**: România 45% (20—9), Turcia 60% (28—18), **aruncări din acțiune**: România 40% (71—29), Turcia 24% (73—18), **arbitri**: Cziffra (Ungaria), Mouzakiotos (Grecia), IUGOSLAVIA — BULGARIA 80—52 (36—25), GRECIA — ROMÂNIA B 82—40 (41—20); ROMÂNIA A — BULGARIA 57—53 (42—27). Osacenco 29, Popa 9, Mihalache 6, Uglai 4, Vidican 2, Pomîrlă 5, Stratulat 2; Mihailov 17, Asichian 7, Radenkov 5, Valcev 1, Cîrstev 6, Tașev 11, Petrov 4, Kolev 2. **Aruncări libere**: România 71% (18—13), Bulgaria 69% (16—11), **aruncări din acțiune**: România 41% (65—22), Bulgaria 35% (60—21). **Arbitri**: Cziffra, Mouzakiotos, GRECIA — IUGOSLAVIA 64—51 (20—23), TURCIA — ROMÂNIA B 73—64 (34—36); ROMÂNIA A — IUGOSLAVIA 61—58 (33—32). Dragnea 2, Osacenco 21, Popa 7, Uglai 17, Fluturaș 5, Vidican 8, Stratulat 1; Skroce 20, Zupancici 2, Zizici 14, Bioraț 16, Mohorovik 2, Spasoevici 2, Lukovaț 2. **Aruncări libere**: România 67% (28—19), Iugoslavia 54% (22—12), **aruncări din acțiune**: România 31% (67—21), Iugoslavia 39% (58—23). **Arbitri**: Cziffra, Stoianov (Bulgaria), GRECIA — TURCIA 79—57 (34—26), BULGARIA — ROMÂNIA B 78—52 (35—25).

CLASAMENT FINAL

1. ROMÂNIA	4	4	0	250—229	8
2. Grecia	4	3	1	279—230	7
3. Iugoslavia	4	1	3	248—238	5
4. Turcia	4	1	3	247—281	5
5. Bulgaria	4	1	3	238—284	5

Echipa România B a participat în afară de concurs, clasîndu-se pe locul 6.

PROCENTAJE

Aruncări libere: 1. Bulgaria 64% (88-57), 2. România A 63% (92—58), 3. Grecia 60% (100—60), 4. Turcia 55% (106—60), 5. Iugoslavia 53% (91—49), 6. România B 50% (100—50).

Aruncări din acțiune: 1. Iugoslavia 43% (221—96), 2. România A 41% (251—105), 3. Grecia 39% (263—103), 4. Turcia 38% (265—102), 5. Bulgaria 35% (268—104), 6. România B 33% (246—83).

Clasamentul coșgeterilor: 1. MIHAILOV (Bulgaria) 99 p, 2. Osacenco (România) 96 p, 3. Sakelariou (Grecia) 84 p, 4. Skroce (Iugoslavia) 64 p, 5. Zizici (Iugoslavia) 53 p, 6. Mustafa (Turcia) 61 p.

Cel mai tehnic jucător: Sakelariou (Grecia).

Cel mai tînăr jucător (14 ani): David (România).

„Pepinierele" lotului campion balcanic: **Liceul nr. 35 București** — antrenor G. Chiraleu (Osacenco, Drinovan, Fluturaș, Chioran), **Dinamo București** — antrenor T. Giurculescu (Dragnea, Voicu), **Școala sportivă Constanța** — antrenor M. Hondrilă (Popa), **Școala sportivă Mediaș** — antrenor O. Șerban (Mihalache), **Școala sportivă Satu Mare** — antrenor G. Mahler (Uglai), **Școala sportivă Cluj** — antrenor V. Mureșan (Vidican), **Școala sportivă Botoșani** — antrenor M. Weiser (Pomîrlă), **Academia Militară București** — antrenor D. Leca (Stratulat).

D. STĂNCULESCU

ÎNCEPE BALCANIADA JUNIOARELOR

Selecționata de junioare a României a plecat, miercuri seară, la Svilanjac (Iugoslavia) pentru a participa la campionatul balcanic. La aceste întreceri, care vor avea loc de azi pînă duminică, vom fi reprezentați de: Adriana Cristea, Mihaela Bordea, Gheorghița Bolovan, Viorica Moraru, Irina Szekely, Aurica Papp, Rodica Goian, Diana Mihalic, Ida Biro, Rodica Fortuna, Mariana Andreescu, Ileana Portik. Antrenori: Gh. Benone și Gabriela Both; arbitru: V. Kadar; conducător: prof. C. Dîrjan antrenor federal.

RUGBY — PARTIDE DRAMATICE ÎN ETAPA DE IERI (a 2-a) A DIVIZIEI A

CUPLAJUL BUCUREȘTEAN... n-a satisfăcut decît în proporție de 50%. și aceasta pentru că primul meci — dintre **Sp. Studențesc** și **Rulmentul Bîrlad** — a fost de un slab nivel tehnic. Lotul studenților este mai bun dar nefiind pus la punct cu condiția fizică joacă greoi, cu accent mai mult pe apărare. Rulmentul cu 8 jucători lipsă din echipa anului trecut (6 plecați, doi indisponibili) a jucat destul de legat, ambițios, dar aceasta n-a ajuns pentru a salva spectacolul. Scor final 12—6 (9—0) pentru Sp. Studențesc. Au înscris: **Călărașu** (inc.), **Hariton** (1. p.c.), **Crăciunescu** (1. ped. tr.) pentru bucureșteni, **Mihalcea** (2 1. ped.). Bun arbitrajul lui **Pelegrino D'Eclessis**.

Mult mai interesantă a fost cea de a doua întîlnire dintre **Grivița Roșie** și **Vulcan**. Încă înainte de începere, întrucît Grivița se prezenta cu o echipă mult întinerită iar Vulcan venea după o victorie semnificativă împotriva Sportului Studențesc. Pe teren cei care au ieșit primii la joc au fost metalurgiștii. Buni cunoscători ai jocului, avîntați, dîrji în apărare, ei au reușit să îngenunchieze gazdele în prima repriză prin: **Mazilu** (1. ped. — min. 17) **3—0**; **Ghica** (1. p.c. — min. 23) **6—0**; **Al. Ionescu** (inc. — min. 25) **10—0**. **Simion** (Gr. R) a reușit să reducă din handicap (1. ped. — min. 31) **3—10**. A doua repriză a aparținut însă griviţenilor care au jucat mai bine, au atacat continuu, au înscris. Nu atît însă cît ar fi trebuit pentru a întoarce rezultatul. Au realizat în acest timp doar o încercare prin **Dumitru Al.**, transformată de **Simion**. Deci scor final 10—9 în favoarea echipei Vulcan care a știut să joace cu ambiție pentru victorie, apărîndu-se cu multă dîrzenie atunci cînd adversarul o strîngea ca în clește. Satisfăcător arbitrajul lui **Al. Lemneanu**.

Modesto FERRARINI

MECI FRUMOS LA TIMIȘOARA

Campionii — **Universitatea Timișoara** — au dominat (pe **Dinamo**) reușind să conducă confortabil în min. 65 cu 12—0 și 21—6 în min. 79. Scorul final se datorește mai mult relaxării intervenite în ultima parte a întîlnirii. Dinamoviștii au jucat mai bine în prima parte a jocului, dar n-au reușit să concretizeze — prin Florescu, Nica, Dragomirescu — ocaziile avute. Un joc foarte frumos, disputat, care a plăcut mult celor prezenți. Excelent arbitrajul lui **Gh. Pircălăbescu**. (**Petre ARCAN**, — coresp. jud.).

STEAUA ÎNVINGĂTOARE

În meciul cu **Steaua**, cei care au atacat mai mult, contrar așteptărilor, încă de la început, au fost jucătorii **Gloriei** ei reușind chiar să deschidă scorul, în min. 10, prin **Briceag** (1. ped.). Dar în min. 15 **Durbac** îl imită pe Briceag, echilibrînd atît scorul cît și aspectul partidei. În min. 37, același **Durbac** ridică scorul la 6—3 pentru echipa sa (1. ped.). Repriza secundă este dominată categoric de militari, care, prin **Durbac** — de departe cel mai bun jucător de pe teren — mărește scorul la 9—3 (1.p.c.) de la 40 m. Finalul partidei îi găsește pe jucătorii Gloriei în atac, dar ei ratează și nu pot modifica scorul. A condus excelent **St. Constantinescu** (București)

George ROSSNER

LA UN PAS DE SURPRIZĂ...

Precizia Săcele a trecut pe lîngă o mare victorie în meciul său cu **Știința Petroșani**. Ei au deschis scorul în min. 21 (încerc — Laszlo) iar studenții au reușit să egaleze — tot printr-o încercare — abia în min. 68, prin **Stănculescu**. În final 4—4 (4—0). A arbitrat foarte bine **Fl. Tudorache** din București. (**V. SECĂREANU** — coresp.).

LUPTA MARE LA IAȘI!

Constructorul Suceava a fost pe punctul de a învinge pe Politehnica Iași. Dovadă că la un moment dat ea a condus gazdele cu 9—0 (!) — iar în min. 70 scorul era favorabil tot sucevenilor cu 9—7. În final, totuși, ieșenii au ieșit învingători în acest derbi moldovean cu scorul de 11—9 (7—9). Au marcat: **Vărzaru** (inc.); **Bujoiu** (inc. 1. ped.) pentru ieșeni, respectiv, Senic (inc; tr.), Tobescu (1. p.c.). A arbitrat bine **P. Niculescu** (din București). (**D. DIACONESCU** — coresp. jud.).

C.S.M. SIBIU N-A SCĂPAT OCAZIA...

...de a valorifica avantajul terenului propriu trecînd peste Farul Constanța — care n-a rezistat decît o repriză — cu 6—0 (0—0). cele două lovituri de pedeapsă au fost realizate de **Munteanu**. Foarte bun arbitrajul lui **S. Dragomirescu** (**I. BOȚOCAN**, coresp).

volei — „Cupa Prietenia"

ECHIPA ROMÂNIEI A RATAT CALIFICAREA ÎN TURNEUL FINAL

La Botoșani, au continuat întrecerile turneului „Cupa Prietenia". În ultimele partide, programate în cadrul seriilor, s-au înregistrat rezultate, în general, scontate. În primul rînd, trebuie să subliniem comportarea mult schimbată în bine a voleibalistelor din prima noastră reprezentativă, care au furnizat în compania echipei Ungariei o partidă cu multe faze spectaculoase și de un bun nivel tehnic. Ele au acționat, de această dată, mai omogen, mai atente în fazele de atac și apărare. Alături de **Paula Cazangiu** și **Emilia Cernega**, o evoluție ascendentă au avut-o în special, **Maria Antonescu**, **Doina Botezan** și **Constanța Dinculiță**. Sextetul nostru și-a surprins adversarele încă de la începutul meciului cu un blocaj atent și agresiv și cu servicii bine plasate, ceea ce a dus la menținerea, în permanență, a unei diferențe apreciabile. De altfel, diferența valorică dintre cele două echipe este ilustrată pregnant de faptul că în setul trei formația română a condus cu 13—0 (!), pentru a cîștiga la 1. E drept, pe parcursul acestui meci sextetul nostru a comis și o serie de greșeli, care au împiedicat obținerea victoriei în trei seturi. Ne referim la faptul în cel de al doilea, deși au avut un avantaj substanțial, voleibalistele românce s-au relaxat prea timpuriu, permițînd adversarelor să recupereze și să reducă din handicap. De asemenea, nu întotdeauna preluarea a funcționat așa cum trebuie. Echilibrul din ultimul set — disputat în sală din cauza ploii — se datorează mai mult faptului că echipa română s-a acomodat ceva mai greu cu condițiile oferite de sală. Scor final: 3—1 (7, —10, 1, 14) pentru România.

În urma acestei victorii, pentru calificarea în turneu final pentru locurile 1—4, echipei noastre îi mai trebuia să depășească, în ultima confruntare din serii, puternica reprezentativă a **Bulgariei**, care își asigurase deja locul I. După o partidă maraton, voleibalistele bulgare au reușit să se impună. De menționat că, în setul decisiv, formația României a condus cu 5—0, 10—7, dar a pierdut la 13. Învinse cu 2—3 (—8, 10, —9, 11, —13) de Bulgaria voleibalistele noastre au ratat calificarea în turneul final. Clasată pe locul 2 în serie, la setaveraj, echipa **R. D. Germane** participă, alături de reprezentativele **Bulgariei**, **U.R.S.S.** și **R. P. D. Coreene** la partidele care vor decide pe cîștigătoarea trofeului.

Alte rezultate din serii: Cehoslovacia — Polonia 3—2 (9, 4, —15, —15, 6), U.R.S.S. — R.P.D. Coreeană 3—0 (5, 11, 12), R. D. Germană — Cuba 3—1 (—8, 7, 9, 9), România II — R.P.D. Coreeană 0—3 (—6, —3, —17), U.R.S.S. - Cehoslovacia 3—1 (9, —7, 11, 10).

Emanuel FÂNTÂNEANU

Aseară au început partidele decisive pentru stabilirea clasamentului final. În prima întîlnire, **Cuba a învins România II** cu 3—1 (13, 10, —2, 10), ocupînd locul IX și, respectiv, X.

Alte rezultate: Cehoslovacia — Ungaria 3—0, România I — Polonia 3—2, U.R.S.S. — R. D. Germană 3—0.

LA 3 SEPTEMBRIE TRAGERE EXCEPȚIONALĂ PRONOEXPRES

● Astăzi s-au pus în vînzare biletele pentru tragerea excepțională Pronoexpres de duminică 3 septembrie a.c., tragere la care se atribuie — în număr NELIMITAT — autoturisme DACIA 1300 și SKODA S 100, precum și excursii la PRAGA cu petrecerea REVELIONULUI, în afara premiilor în bani de valoare fixă și variabilă. Procurați-vă din vreme biletele.

● Cîștigătorii excursiilor la Budapesta atribuite la tragerea excepțională Loto din 8 august 1972 (continuare): 31. Vasilescu Mircea — Sibiu; 32. Tiron Maftei — com. Frumosu jud. Suceava; 33. Dumitrescu Gheorghe și 34. Szasz Andrei — Tulcea; 35. Ciulei Gheorghe — Vaslui; 36. Romanovschi Maria; 37. Mișcolț Faraschiva; 38. Grosu Alexandru; 39. Șchiopu Viorica; 40. Dumitrescu Marian; 41. Constantin Drăgan; 42. Kedoes Ana; 43. Cenușă Gheorghe; 44. Apostol Cristache; 45. Alexandru Ion; 46. Ionescu Ion Nicolaie și 47. Stan Nicolaie toți din București; 48. Grigore Haralambie — com. Valea Dragului jud. Ilfov; 49. Hălău Gheorghe — com. Singureni jud. Ilfov (continuare în numărul de sîmbătă).

NUMERELE EXTRASE LA CONCURSUL PRONOEXPRES Nr. 34 DIN 23 AUGUST 1972:

FOND GENERAL DE PREMII: 2.011.735 lei din care 1.083.690 lei REPORT,

Extragerea I: 28 24 31 42 12 13.

Extragerea a II-a: 18 32 19 2 27

PREMIILE CONCURSULUI PRONOSPORT Nr. 34 DIN 20 AUGUST 1972:

Categoria I: (13 rezultate) 1 variantă 10% a 86.050 lei.

Categoria a II-a: (12 rezultate) 7,20 variante a 14.342 lei.

Categoria a III-a: (11 rezultate) 79,45 variante a 1.950 lei.

Premiul de categoria I a revenit participantului VASILIU GHEORGHE din Ploiești.

PREMIILE TRAGERII LOTO DIN 18 AUGUST 1972:

Extragerea I: Categ. 1: 1 variantă 10% a 100.000 lei; a 2-a: 3 variante 25% a 11.998 lei și 6 variante 10% a 4.799 lei; a 3-a: 5 a 12.958 lei; a 4-a: 37,50 a 1.728 lei; a 5-a: 119,95 a 540 lei; a 6-a: 227,25 a 285 lei.

REPORT CATEGORIA 1: 112.675 lei.

Extragerea a II-a: Categ. A: 1 variantă 10% a 94.111 lei; B: 3.05 a 18.513 lei; C: 8,10 a 6.971 lei; D: 19,80 a 2.852 lei; E: 21,60 a 2.614 lei; F: 37,15 a 1.520 lei; Z: 1.235,55 a 100 lei.

Premiul de 100.000 lei de la categoria 1 a revenit participantei ALECSE ELENA din București, iar premiul de 94.111 lei de la categ. A, a revenit participantului DUMITRESCU VIRGILIU din București.

fotbal

SE APROPIE PRIMELE CONFRUNTĂRI INTERNAŢIONALE OFICIALE ALE SEZONULUI

Preocupările pentru apropiatele întîlniri internaţionale în care va fi angajat fotbalul nostru prind tot mai mult contur.

Cel puţin, la nivelul federaţiei, care — la începutul acestei săptămîni — a trecut la o serie de măsuri privind atît echipele naţionale cît şi debutul echipelor de club în competiţiile europene.

În acest sens, reţine în primul rînd atenţia alcătuirea lotului A, pentru amicalul de la 3 septembrie cu Austria, revanşă a partidei din 1968, de la Linz (1—1).

Caracterul amical al meciului de la Craiova, cu un „unsprezece" aureolat încă de faima celebrului „Wunderteam" de odinioară, nu diminuează interesul cu care este aşteptată partida, pentru că — să nu uităm — ea reprezintă o importantă verificare a lotului nostru înaintea debutului în preliminariile viitoarei ediţii, a zecea, a Campionatului mondial.

Ce constatăm parcurgînd lista prezentată de Angelo Niculescu, rămas în continuare (în ciuda unor presupuneri sau speculaţii făcute în primăvară) la cîrma naţionalei?

În primul rînd, o evidentă **fidelitate structurii de fond a lotului**, de altfel logică în condiţiile bunei comportări din Campionatul european şi din amicalul cu Italia, care a încheiat sezonul de primăvară.

În al doilea rînd, **persistenţa pe linia de treptată împrospătare a lotului**, semnificată de menţinerea în continuare a lui Hajnal, de chemarea lui Dobrău, Antonescu, Velea, Marcu, nume noi în lotul A şi care oferă soluţii fie pentru posturi deficitare, fie pentru posturi rămase vacante.

În orice caz, examinînd atent lotul, deducem că unul dintre cei doi fundaşi centrali nou convocaţi (Dobrău, Antonescu) va fi introdus chiar în echipă, în lot nemaifiind alţi concurenţi din „vechea gardă", ca partener al lui Dinu.

În fine, atrage atenţia **prezenţa din nou printre „tricolori" a lui Răducanu şi Dembrovschi**, jucători care, făcînd parte din „fondurile fixe" ale echipei naţionale nu sînt excluşi de

● UN SCURT COMENTARIU ASUPRA NOULUI LOT REPREZENTATIV ● ECHIPA DE TINERET ŞI OBIECTIVELE SALE ● FEDERAŢIA SE PREOCUPĂ DE PREGĂTIRILE ECHIPELOR CARE NE VOR REPREZENTA ÎN CUPELE EUROPENE

la perspectiva unui nou tricou tricolor, cu toată absenţa lor, un timp, din lot. (Poziţia de principiu a lui Angelo Niculescu, validată în plus şi de excelenta evoluţie a celor doi foşti „mari absenţi", în jocurile echipelor lor de club în etapa inaugurală a campionatului).

Desigur, este exclusă de la orice comentariu convocarea lui Adamache, Sătmăreanu, N. Ionescu, Dinu, Deleanu, Dumitru, Nunweiller VI, Lucescu, Domide, Dobrin, Iordănescu, oameni care reprezintă **o pozitivă „permanenţă" a lotului naţional** de la o bună bucată de vreme şi, care, de altfel, întrunesc unanime adeziuni chiar dacă, din cînd în cînd, unul sau altul din aceşti piloni ai lotului traversează scurte perioade de mai puţină strălucire. Cum este, poate, cazul lui Iordănescu pentru care însă s-a găsit o bună soluţie de eventuală înlocuire, Marcu, a cărui încercare în echipa A se impune, mai ales în condiţiile în care — jucîndu-se la Craiova — riscurile unui randament slab sînt mai mici.

După etapa de duminică, lotul va fi convocat luni la Bucureşti. Miercuri se va răspunde invitaţiei (şi obligaţiei!) pentru un meci la Olteniţa, după care, joi, se va pleca la Craiova, unde interesul pentru această partidă este enorm. Se contează pe tribune arhipline care să... valideze astfel hotărîrea federaţiei de a programa meciuri interţări nu numai pe stadioanele Capitalei...

În linii mari, lotul de tineret se menţine la structura celui din meciul cu Franţa, de la Le Hâvre, din primăvară, din compoziţia căruia „rezistă" 7—8 jucători. Apar însă şi alţi oameni de „prim apel" în cazul unor necesităţi ale lotului A, ca cei doi portari (Iordache şi Ştefan), fundaşul Cristache, atacanţii Mircea Sandu şi Năstase, după cum notăm şi cîteva nume inedite pentru loturile reprezentative, Sameş, Anghelini, Troi, Dumitriu IV.

Din discuţiile purtate în ultima vreme în legătură cu lotul de tineret a reieşit că, **în afara obiectivelor sale directe, imediate, de performanţă** (fireşti, din moment ce există un campionat european la acest nivel), **orientarea care se dă acestei echipe trebuie să tindă şi la pregătirea, în cadrul său, a primilor susceptibili de a umple golurile care pot interveni în lotul A.** Este, de altfel, şi punctul de vedere al antrenorului Angelo Niculescu, adoptat şi de biroul federal, aşa încît, după această primă acţiune a sezonului (meciul cu Austria) este de dorit ca **profilul-deziderat** al echipei de tineret, conturat mai sus, să apară şi mai pregnant.

În privinţa pregătirilor pentru o cît mai bună reprezentare a fotbalului nostru în competiţiile europene intercluburi, federaţia a făcut recent unele controale la F. C. Argeş, U.T.A., Rapid şi Universitatea Cluj, a ascultat informări ale antrenorilor şi conducerilor de secţie ale celor patru cluburi şi a luat o serie de măsuri concrete de sprijinire a acestora printre care desemnarea unor antrenori federali care să conlucreze cu antrenorii, în pregătirea meciurilor.

Concluziile acestui prim contact nu sînt însă din cele mai bune, constatîndu-se defecţiuni ca: insuficientă preocupare pentru o optimă desfăşurare a perioadei pregătitoare (F. C. Argeş), contractarea unor turnee cu insuficientă justificare şi efecte discutabile (U.T.A., Rapid, Universitatea), loturi insuficiente (U.T.A.).

Radu URZICEANU

LOTURILE REPREZENTATIVE A ŞI DE TINERET

În vederea meciului amical de fotbal de la 3 septembrie, cu Austria, care va avea loc la Craiova, a fost stabilit următorul **lot reprezentativ** care va intra în pregătire:

Portari: ADAMACHE, RĂDUCANU

Fundaşi: SĂTMĂREANU, N. IONESCU, DOBRĂU, ANTONESCU, DINU, DELEANU, VELEA.

Mijlocaşi: DUMITRU, NUNWEILLER VI, HAJNAL.

Atacanţi: LUCESCU, DOMIDE, DEMBROVSCHI, DOBRIN, IORDĂNESCU, MARCU.

Lotul de tineret, pentru partida din aceeaşi zi cu reprezentativa similară a Austriei, are următoarea componenţă:

Portari: Iordache, Ştefan.

Fundaşi: Jurcă, Ciugarin, M. Olteanu, Cristache, Sameş, Anghelini.

Mijlocaşi: Dumitriu IV, Bölöni, Tănăsescu.

Atacanţi: Petreanu, M. Stelian, Multescu, M. Sandu, Troi, Năstase.

Aceste loturi, prezentate de antrenorii federali **Angelo Niculescu**, respectiv **Cornel Drăguşin**, au fost ratificate de Biroul federal şi vor intra de luni în pregătire.

PE AGENDA F. R. F.

În primele zile ale săptămînii viitoare, vor avea loc la sediul Federaţiei Române de Fotbal două importante consfătuiri.

Astfel, luni 28 august, de la ora 12, *este convocat colegiul divizionar A*, din care fac parte reprezentanţii secţiilor cu echipe în primul eşalon al fotbalului nostru. A doua zi, marţi 29 august, de la ora 12, *preşedinţii secţiilor cu echipe în Divizia B* vor discuta despre activitatea acestor organe pe plan organizatoric, tehnic şi financiar.

DE LA I.E.A.B.S.

Biletele de intrare pentru meciul de fotbal RAPID Bucureşti — U.T.A. se pun în vînzare azi 25.VIII.1972 la următoarele case de bilete: stadioanele Giuleşti, Republicii, 23 August, C.N.E.F.S.

SELECŢIONATA GHANEI — ABATORUL BUCUREŞTI 3-1 (1-0)

În ultimul joc din cadrul turneului de pregătire pe care l-a efectuat în ţara noastră în vederea Jocurilor Olimpice de la München, selecţionata Ghanei a întîlnit, în Capitală, formaţia Abatorul. La capătul unei partide plăcute, în care fotbaliştii ghanezi au etalat din nou frumoasele lor calităţi tehnice, victoria le-a revenit cu scorul de 3—1 (1—0). Scorul a fost deschis de Malek (min. 35). La reluare, echipa Abatorul (antrenată de cîntăreţul de muzică uşoară Dan Spătaru!) a reuşit să egaleze prin golul înscris de Mihăilescu (min. 53) dar, în finalul partidei, oaspeţii au mai înscris de două ori prin Kwest (min. 63) şi Sam (min. 78).

AUREL PĂPĂDIE

EMOŢIILE DEBUTULUI...

O să vă povestesc în cele ce urmează cele ce am văzut la Ploieşti, în duminica aceea ploioasă, cînd debuta la a 55-a ediţie a Diviziei A şi un antrenor, **Nunweiller III**; o să-i spunem încă tot aşa. În aceste cîteva rînduri, pentru că ne-a apărut exact ca în urmă cu ani şi ani, cînd l-am privit debutînd, ca jucător de A venit de la **Dinamo Obor**. Pînă cînd **Ion Nunweiller** îl va „ucide" pe **Nunweiller III**, să-l lăsăm să supravieţuiască cît se va putea...

Deci, Ploieşti, 20 august... Curtea stadionului, şi ea are o notă de familiaritate de căldură cum nu găseşti în altă parte, e un zumzet. Zorul spectatorilor e născut de o pauză a ploii. Fiecare se grăbeşte spre un loc în tribune, dar nu acceptă să intre în inelul de beton fără să mai schimbe o vorbă despre ce va fi peste puţine minute. Mai cu seamă că, iată, apar autobuzele purtînd pe competitori. Jucătorii intră pentru echipare în cabină. Schimb cîteva cuvinte cu **Ilie Oană**, destins şi, mai cu seamă, imun la asalturile emoţionale după deceniile (două se împlinesc, acum, în această etapă inaugurală) de călire pe „banca suferinţei"... Ieşim după o vreme şi, ce să vezi? Plimbîndu-se agitat prin curte, dăm de... Nunweiller III. Cînd îi dau mîna o simt umedă, semnul cel mai obiectiv al emoţiei. Ne-o şi mărturiseşte rapid: **„Am ieşit din cabină fiindcă simţeam că încep să transmit şi băieţilor bătăile accelerate ale inimii mele şi senzaţia aceea de gol în stomac, semnele tracului. Nu, nu se compară ca jucător, suferinţa e de zece ori mai mică! Şi are un mare avantaj: s-a terminat la fluierul de începere al arbitrului! Acum, pentru mine, de la lovitura de începere ea de abia o să se accentueze!"**.

În acel moment, **Ilie Oană** are un gest frumos: îl îmbrăţişează spontan şi sincer pe omul care intra, din acea duminică, în aceeaşi meserie cu el! Cred că mii de cuvinte de încurajare n-ar fi reuşit ceea ce gestul adversarului a realizat. Debutantul a primit parcă o baie de linişte şi de calm. Dar meciul începea! Fluierul arbitrului **Mircea Rotaru** s-a auzit şi cei doi au luat-o în direcţii opuse intrau în rolurile oficiale!

Ce a fost pe „scenă", aţi văzut sau aţi aflat: o întrecere splendidă, de tip englezesc: 90 de minute de luptă împotriva a tot ce a existat pe teren şi în natură, de la adversarul direct pînă la ploaia care n-a vrut să înceteze o clipă...

Ce a fost după joc, poate nu ştiţi: o nouă scenă de sportivitate şi amiciţie sportivă. **Ilie Oană**, felicitîndu-l, după primul său meci la „pupitrul" de antrenor, pe tînărul său coleg, **Nunweiller III!**

Eftimie IONESCU

DUPĂ ETAPA INAUGURALĂ ÎN DIVIZIA C

Etapa de debut în noul campionat al Diviziei C — care a avut loc duminică — a fost, cu toate vitregiile atmosferice, atractivă, cu partide interesante şi, fireşte, unele soldate cu rezultate surpriză. Iată, pe scurt, unele aspecte mai interesante ale acestei competiţii-mamut, în care activează 168 de formaţii:

● Deşi marea majoritate a echipelor nou promovate în divizie au jucat, cum e obiceiul în prima etapă, pe teren propriu, doar puţine dintre ele au profitat de acest atu. Este adevărat că unele au avut meciuri grele, cu team-uri valoroase, ca de pildă, Textilistul Piteşti cu Flacăra Moreni (0—1), Sportul Ciorogîrla cu Dinamo Obor Bucureşti (0—1), Comerţul Brăila cu Constructorul Galaţi (0—0) etc. În schimb, o figură frumoasă au făcut debutantele Minerul Baia Borşa (3—0 cu Voinţa Carei), Locomotiva Adjud (3—0 cu Rulmentul Bîrlad) precum şi cele două formaţii săteşti, Recolta Stoicăneşti (jud. Olt) şi Unirea Tomnatic (jud. Timiş) care au întrecut partenerele lor cu scoruri destul de categorice, ambele cu 3—1, cu Progresul Corabia, şi respectiv Progresul Timişoara.

● Echipele care au retrogradat din „B" au jucat toate în deplasare, dar numai Gaz metan Mediaş a reuşit un rezultat favorabil, 2—0 la Sf. Gheorghe, cu Oltul. Vulturii textila Lugoj a pierdut la Bocşa cu 1—2, Portul Constanţa, la Medgidia, cu Cimentul 0—1 şi Poiana Cîmpina la Rm. Sărat, cu 1—3.

● Cele trei divizionare C din Arad (Vagonul, Constructorul şi Gloria) au avut o... duminică neagră, pierzînd pe toată linia Vagonul şi Constructorul au fost întrecute acasă de către Mureşul Deva (0—1) şi respectiv Victoria Călan (1—2), iar Gloria Arad a pierdut la un scor-fluviu 0—8 cu Electromotor Timişoara.

● Cele două echipe buzoiene, Chimia şi Şoimii, au devenit copiii vitregi ai urbei lor. După cum se aude, nici una dintre ele nu are voie să joace pe stadionul din Buzău (motivul: se uzează gazonul). În prima etapă, Chimia trebuia să joace (meciul programat acasă) la Rm. Sărat, dar partida a fost amînată întrucît gazonul, îmbibat cu apă, n-a mai rezistat şi la al doilea meci într-o zi (echipa din Rm. Sărat a avut şi ea meci acasă). Poate că C.J.E.F.S. Buzău va reanaliza măsura luată...

● Cele cîteva sute de spectatori din Susenii Bîrgăului (jud. Bistriţa-Năsăud) care au dorit să urmărească echipa lor în primul ei joc de divizie au avut ghinion. Cele două echipe (Foresta din localitate şi Viitorul Tg. Mureş) s-au prezentat pe teren, dar n-au apărut arbitrii. În comună neexistînd arbitri calificaţi, partida nu s-a mai jucat. Erau programaţi trei arbitri din Braşov, care, se vede, n-au nimerit în această comună nouă pe harta fotbalistică a ţării, păcat!

Toma RABŞAN

Fotbal meridiane

LUCRĂRILE COMITETULUI EXECUTIV F. I. F. A.

La Paris se desfăşoară, sub preşedenţia lui sir Stanley Rous, lucrările comitetului executiv al Federaţiei internaţionale de fotbal. Propunerea argentiniană, ca începînd din 1978 numărul echipelor participante la turneul final al C.M. să fie de 24 în loc de 16 nu mai figurează pe ordinea de zi, întrucît ea a fost retrasă de către autorii ei. Totuşi, în discuţiile avute cu membri marcanţi ai F.I.F.A., Stanley Rous a arătat că ar fi posibil ca la C.M. din 1978 numărul finaliştilor să fie de 20. În afară de U.E.F.A. — care îşi menţine punctul de vedere pentru participarea a 16 echipe — toate celelalte foruri continentale s-au declarat de acord cu această soluţie.

Pe de altă parte U.E.F.A. a schimbat locul de desfăşurare a finalei „Cupei Cupelor", ediţia 1972—73, de la Paris la Salonic (16 mai). Finala „Cupei campionilor europeni" va avea loc la 30 mai, la Belgrad. Congresul extraordinar al U.E.F.A. urmează să aibă loc în Italia, anul viitor, în luna martie. Cu acest prilej va fi ales noul preşedinte al forului european, care va succeda lui Gustav Wiederkehr, decedat la 7 iulie a.c.

Totodată, F.I.F.A. a respins în unanimitate cererea ridicării suspendării federaţiei de fotbal din Rhodesia.

Stanley Rous, preşedintele forului fotbalistic suprem, se pronunţă pentru 20 de echipe la turneul final al mondialelor!

CAMPIONATE...

SUEDIA. — În etapa a 14-a, echipa Landskrona (viitoarea adversară în „Cupa Cupelor" a Rapidului) a pierdut în deplasare cu 0—1, în faţa lui Malmoe. Formaţia Norrkoeping (adversară în „Cupa UEFA" a echipei U.T. Arad) a jucat, de asemenea, în deplasare şi a fost învinsă cu scorul de 4—1 de Aatvidaberg. Alte rezultate: AIK — Hammarby 2—2; Oerebro — Ajurgaarden 1—2; Oergryte — Halmstad 0—0; Oester — Gais 4—1. Clasament: 1. AIK — 20 puncte; 2. Aatvidaberg — 19 p; 3. Noorrkoeping — 18 p; ...9. Landskrona — 12 p.

ANGLIA. — Rezultate din prima ligă: Chelsea — Liverpool 1—2; Derby — Manchester City 1—0; Leeds — Ipswich 3—3; Manchester United — Leicester 1—1; Norwich — Southampton 0—0; Stoke — Sheffield United 2—2; Tottenham — Birmingham 2—0; Coventry — Arsenal 1—1; Everton — Crystal Palace 1—1; Wolverhampton — West Ham 3—0.

AUSTRIA (etapa a 2-a): Eisenstadt — Alpine Donawitz 3—0; AK Graz — Wiener Neustad 6—2; Rapid Viena — Austria Viena 1—0; ASK Linz — Austria Klagenfurt 5—0; Admira Wacker Viena — Sturm Graz 2—0; Wiener Sport Club — FC Vienna 4—1; Wacker Innsbruck — Voest Linz 1—1; Austria Salzburg — Bregenz 2—0. În clasament: 1—4. AK Graz, Austria Salzburg, Admira Wacker şi Rapid Viena — toate cu cîte 4 p.

ELVEŢIA (etapa a 2-a): Fribourg — Granges 3—3; Lugano — Chaux de Fonds 1—1; Servette Geneva — Grasshoppers Zürich 0—1; Sion — St. Gall 1—0; Winterthur — FC Basel 3—1; Young Boys Berna — Lausanne 3—2; FC Zürich — Chiasso 0—1. Conduce Sion şi Chiasso cu cîte 4 puncte.

ŞTIRI, REZULTATE

● Într-un meci contînd pentru preliminariile campionatului mondial de fotbal, selecţionata Canadei a învins cu scorul de 3—2 (2—2) reprezentativa SUA.

● Turneul internaţional de la Vigo (Spania) s-a încheiat cu victoria formaţiei locale Celta care, în finală, a învins cu scorul de 1—0 (1—0) echipa Nacional Montevideo.

● Competiţia internaţională de fotbal desfăşurată în localitatea Szekesfehervar (Ungaria) a fost cîştigată de formaţia maghiară Raba Eto, învingătoare în finală cu scorul de 2—1 (1—0) în faţa echipei poloneze Odra Opole. În partida pentru locurile 3—4, Videoton (Ungaria) a dispus cu 1—0 (1—0) de FC Halle (R. D. Germană).

● Într-un meci demonstrativ desfăşurat la Montreal, echipa Ujpest Dozsa a învins cu scorul de 4—2 (2—0) formaţia A.S. Roma. Golurile învingătorilor au fost marcate de Bene (2), Andras şi Nagy. Punctele echipei italiene au fost realizate de Capellini.

● În prima zi a turneului internaţional de fotbal de la Rocheville (în apropiere de Cannes), reprezentativa Marocului a învins cu scorul de 3—0 formaţia Lausanne. Într-un alt joc, selecţionata Luxemburgului a dispus cu 2—1 de echipa oraşului Rocheville.

Această competiţie este rezervată echipelor de tineret.

ILIE NĂSTASE Nr. 4 la Forest Hills

Campionatele internaţionale de tenis ale S.U.A., care se dispută între 30 august şi 10 septembrie, la Forest Hills, vor fi cel mai puternic turneu al anului. Este primul concurs „open", după acordul intervenit între forul internaţional (F.I.L.T.) şi gruparea profesionistă (W.C.T.). La actuala ediţie participă 228 de concurenţi (148 jucători şi 80 jucătoare). Favoriţi au fost desemnaţi cîştigătorii de anul trecut, americanii Stan Smith şi Billie Jean King. Pe tabloul turneului de simplu masculin, următorul tenisman amator este Ilie Năstase, liderul Marelui Premiu.

Iată capii de serie: 1. *Smith* (S.U.A.); 2. *Rosewall* (Australia); 3. *Laver* (Australia); 4. *NĂSTASE* (România); 5. *Newcombe* (Australia); 6. *Ashe* (S.U.A.); 7. *Okker* (Olanda); 8. *Kodes* (Cehoslovacia); 9. *Riessen* (S.U.A.) 10. *Orantes* (Spania); 11. *Drysdale* (R.S.A.) 12. *Richey* (S.U.A.); 13. *Lutz* (S.U.A.); 14. *Gimeno* (Spania); 15. *Connors* (S.U.A.); 16. *Hewitt* (R.S.A.).

În turneul feminin, principalele favorite sînt în ordine: Billie Jean King (S.U.A.), Evonne Goolagong (Australia), Chris Evert (S.U.A.), Rosemary Casals (S.U.A.), Margaret Court (Australia), Nancy Gunther (S.U.A.), Françoise Durr (Franţa) şi Virginia Wade (Anglia).

O FRUMOASĂ AFIRMARE A TINERELOR TENISMENE

Echipa României pe primul loc în competiţia europeană pentru junioare — Cupa „Principesa Sofia"

Dacă băieţii noştri încă n-au adus „Cupa Davis" la Bucureşti, în schimb tinerele tenismene s-au arătat mai grăbite, cucerind trofeul ce le certifică supremaţia. E drept, deocamdată numai în limitele categoriei de junioare. De duminica trecută, „Cupa Principesa Sofia", însemn argintat al primului loc în competiţia continentală a celor mai tinere rachete feminine, se află în posesia echipei României.

Cele mai bune tenismene junioare din Europa şi trofeul cucerit. De la stînga la dreapta: Simona Nunweiller, Mariana Simionescu, Florenţa Mihai, Virginia Ruzici, Mariana Hadgiu

Este o nouă şi frumoasă afirmare a acestor talentate jucătoare, care aspiră să aducă tenisului românesc un înalt prestigiu şi pe coordonate care — pînă de curînd — se arătaseră inaccesibile. Am mai avut ocazia să scrim, în superlative, despre Virginia Ruzici şi Mariana Simionescu, cele două lidere incontestabile ale unui eşalon de tinere tenismene aflate în continuă ascensiune. Din debut de sezon, ele continuă să colecţioneze remarcabile rezultate. La început surprinzătoare, apoi confirmînd o valoare din ce în ce mai pregnant dovedită.

Iată, acum, în finala de la Malaga a junioarelor, româncele au făcut din nou vid în jurul lor, învingînd pe rînd cele mai puternice adversare. Rezultatele detaliate se pot vedea în chenarul alăturat. Cifre seci, care nu exprimă decît prea puţin din întreg zbuciumul unor tinere sportive, dăruirea lor pentru culorile echipei.

Antrenorul Aurel Segărceanu, care a condus şi de data aceasta destinele tinerei noastre reprezentative, ne-a relatat cîteva amănunte legate de această frumoasă victorie. La Bogliasco, în turneul de zonă, jucătoarele românce intrau pe teren a doua zi după sosirea în localitatea italiană, arătîndu-se totuşi net superioare adversarelor lor din Italia şi Iugoslavia, care se antrenaseră acolo zile în şir.

În turneul final, la Malaga, puternica delegaţie a Franţei se şi vedea în posesia trofeului, dar echipierele noastre îşi asigurau calificarea după primele trei partide. Foarte strînsă a fost finala, cu echipa vest-germană. La scor egal (2—2), pe teren au intrat primele rachete. Ruzici pierde inexplicabil primul set, dar antrenorul îşi îmbărbătează eleva, care în următoarele două seturi avea să-şi spulbere adversara din faţă, pecetluind astfel victoria. **„Spectatorii s-au ridicat în picioare — ne spune A. Segărceanu — aplaudind cu multă simpatie victoria noastră. Toţi cei prezenţi au fost de acord în a sublinia superioritatea româncelor".**

Adresăm şi noi, în aceste rînduri, meritatele felicitări jucătoarelor victorioase şi harnicului lor antrenor, care-şi vede astăzi atît de frumos răsplătită munca. Patru dintre echipierele laureate sînt chiar elevele sale, din secţia de tenis a clubului Dinamo, o adevărată pepinieră de talente.

Cîteva ultime precizări. Competiţia europeană pentru junioare (pînă la 18 ani) este organizată sub auspiciile F.I.L.T. şi se află la prima ediţie. Trofeul este oferit de federaţia spaniolă de specialitate. Prin victoria obţinută, ţara noastră cîştigă dreptul de a organiza unul din turneele zonale, în ediţia de anul viitor.

Radu VOIA

CUPA „PRINCIPESA SOFIA" Malaga, 17—20 august

SEMIFINALE

ROMÂNIA — FRANŢA 3—2 (Mihai — Duchman 4—6, 6—4, 6—3; Simionescu — Beyan 6—4, 6—2; Ruzici, Simionescu — Geudy, Beyan 6—4, 6—3; Nunweiller — Thibaud 3—6, 1—6; Ruzici — Geudy 3—6, 8—10).
R.F.G. — SPANIA 3—2.

FINALA

ROMÂNIA — R.F.G. 3—2 (Mihai — Wolff 6—4, 7—5; Simionescu — Kassler 4—6, 3—6; Ruzici, Simionescu — Portscheller, Kassler 7—5, 6—1; Nunweiller — Strauss 4—6, 3—6; Ruzici — Portscheller 2—6, 6—0, 6—1).
Pentru locurile 3—4: FRANŢA — SPANIA 4—1.

AŞII RACHETEI ÎN ÎNTRECERI

Năstase şi Ţiriac la South Orange

Ilie Năstase s-a calificat în sferturile de finală ale turneului internaţional de la South Orange (New Jersey, S.U.A.). În „optimi", el l-a eliminat în două seturi pe jucătorul american Alex Mayer: 6—2, 7—6. În prima zi a concursului, Năstase îl învinsese cu 6—2, 6—2 pe cehoslovacul Frantisek Pala, iar Ion Ţiriac a dispus cu 6—4, 3—6, 6—3 de Vitas Gerulaitis (S.U.A.). Surpriza zilei inaugurale a furnizat-o jucătorul american George Seewagen, care l-a eliminat în trei seturi, cu 6—4, 4—6, 7—5 pe campionul cehoslovac Jan Kodes.

Alte rezultate din prima zi: Orantes (Spania) — Kukal (Cehoslovacia) 6—2, 6—4; Tanner (S.U.A.) — Stilwell (Anglia) 6—4, 4—6, 6—3; Stockton (S.U.A.) — McMillan (R.S.A.) 6—3, 7—6; Osborne (S.U.A.) — Torben Ulrich (Danemarca) 6—3, 7—6.

În ziua a doua, Ion Ţiriac l-a întîlnit pe redutabilul jucător spaniol Manuel Orantes, în faţa căruia a fost nevoit să cedeze cu 1—6, 4—6. A mai obţinut calificarea în „sferturi" brazilianul Thomas Koch, care l-a învins cu 6—4, 6—3 pe americanul Jim Osborne.

TENISMENI ROMÂNI LA KATOWICE

La campionatele internaţionale de tenis ale Poloniei, care se dispută în această săptămînă la Katowice, ţara noastră este reprezentată de următorii jucători: *I. Santei, V. Marcu, T. Ovici* şi *S. Mureşan*. Lotul este condus de antrenorul A. Schmidt.

ALTE TURNEE DE TENIS

FORT WORTH — În finala turneului profesionist, John Newcombe l-a învins în cinci seturi pe Ken Rosewall: 6—3, 4—6, 6—3, 3—6, 6—4.

HAVERFORD — Două surprize: australianul John Cooper l-a eliminat cu 7—6, 7—5 pe profesionistul olandez Tom Okker, iar indianul Sasni Menon l-a întrecut cu 6—4, 6—2 pe francezul Patrick Proisy. Alte rezultate: Connors (S.U.A.) — Panatta (Italia) 6—4, 6—3; Anderson (Australia) — Gimeno (Spania) 7—5, 7—5.

NEWPORT — Julie Heldman a învins-o cu 6—1, 6—3 pe Francoise Durr. Într-o altă partidă, Billie Jean King a dispus cu 6—2, 6—0 de Betty Stove.

ROMA — În mica localitate italiană Lesa va începe astăzi turneul final al competiţiei internaţionale de tenis pentru juniori dotată cu „Cupa Vasco Valerio". La turneu participă echipele Italiei, Spaniei, Cehoslovaciei şi U.R.S.S.

FEDERAŢIA DE HANDBAL DIN R. P. CHINEZĂ PRIMITĂ ÎN FORUL INTERNAŢIONAL

MÜNCHEN, 24 (Agerpres). — În cadrul lucrărilor celui de-al XIV-lea congres al Federaţiei internaţionale de handbal, care se desfăşoară în aceste zile la Nürnberg, a fost primită ca nouă membră a acestui for sportiv internaţional, federaţia de specialitate din R. P. Chineză.

MECIUL PENTRU TITLUL MONDIAL DE ŞAH

FISCHER S-A APĂRAT ŞI ÎN PARTIDA A 17-a

Şi în partida a 17-a a meciului, a patra consecutiv, campionul mondial îşi domină adversarul, construieşte o excelentă poziţie de atac, obţine apoi avantaj material, dar nu reuşeşte să-l materializeze, îngăduindu-i lui Fischer să înscrie o foarte preţioasă jumătate de punct. Oricum, după jocul viguros din prima parte a întîlnirii, şalangerul marchează un evident regres, este forţat să se apere, domeniu în care nu se simte bine, dar pe care îl cunoaşte foarte bine. Se pare, însă, că şi lui Spasski îi lipseşte forţa pentru a putea aplica lovitura decisivă...

Marţi, campionul mondial, avînd albele, a început mutînd peste două cîmpuri pionul din faţa regelui. Şalangerul a răspuns avansîndu-l cu o pătrăţică pe acela din faţa damei. Se părea că se va ajunge într-o „Indiană a regelui" dar, prin intervertire de mutări şi după schimbul pionilor „d" şi „c", poziţia a căpătat mai degrabă configuraţia unei „Siciliene", în care nebunul negru era dezvoltat la „g7" şi nu la „d6", ceea ce permite albului desfăşurarea unui atac clasic pe aripa dreaptă, profitînd de slăbiciunea cîmpului „h6".

Fischer a căutat contraşanse pe flancul celălalt, dar a jucat destul de nesigur, pendulînd cu dama şi cu calul şi arătînd că nu are un plan precis. În acest timp, Spasski şi-a aşezat piesele armonios şi agresiv, iar la mutarea 13-a a oferit sacrificiul unui pion. Adversarul l-a luat, decizie îndrăzneaţă dar cam hazardată. Dispariţia nebunului de cîmpuri negre al lui Fischer i-a expus regele unui atac foarte vehement. În faţa ameninţărilor care planau, americanul a trebuit să sacrifice calitatea pentru un pion.

După aceea Spasski, supraapreciindu-şi, — probabil — poziţia, a schimbat damele prematur, socotind finalul cîştigat. Dar n-a fost aşa. Deşi în inferioritate materială, Fischer a reuşit să-şi activizeze calul, a barat coloanele de pătrundere ale turnurilor adverse, salvîndu-se — după întrerupere. Scorul este, aşadar, 10—7 în favoarea şalangerului.

Iată desfăşurarea partidei a 17-a:

ALB: Spasski — **NEGRU: Fischer**

Reykjavik, 22 şi 23 august 1972

1. e4 d6, 2. d4 g6, 3. Cc3 Cf6, 4. f4 Ng7, 5. Cf3 c5, 6. d:c5 Da5, 7. Nd3 D:c5, 8. De2 0—0, 9. Ne3 Da5, 10. 0—0 Ng4, 11. Tad1 Cc6, 12. Nc4 Ch5, 13. Nb3 N:c3, 14. b:c3 D:c3, 15. f5 Cf6, 16. h3 N:f3, 17. D:f3 Ca5, 18. Td3 Dc7, 19. Nh6 C:b3, 20 c:b3 Dc5+, 21. Rh1 De5, 22. N:f8 R:f8, 23. Te3 Tc8, 24. f:g6 h:g6, 25. Df4 D:f4, 26. T:f4 Cd7, 27. Tf2 Ce5, 28. Rh2 Tc1, 29. T3e2 Cc6, 30. Tc2 Te1, 31. Tfe2 Ta1, 32. Rg3 Rg7, 33. Tcd2 Tf1, 34. Tf2 Te1, 35. Tfe2 Tf1, 36. Te3 a6, 37. Tc3 Te1, 38. Tc4 Tf1, 39. Tdc2 Ta1, 40. Tf2 Te1.

Robert Fischer

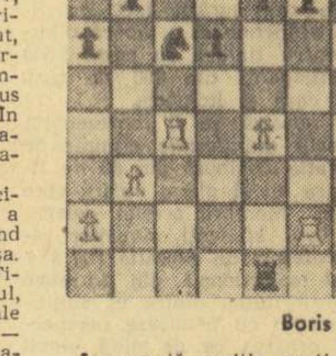

Boris Spasski

În această poziţie partida s-a întrerupt. Imediat după ce Spasski a înscris mutarea secretă, Larry Evans declara: **„Acest final nu se mai poate cîştiga!"** Aşa a şi fost. La reluare s-au făcut doar 5 mutări, în 20 de minute:

41. Tfc2 (mutarea din plic) g5!, 42. Tc1 Te2, 43. T1c2 Te1, 44. Tc1 Te2 45. T1c2, remiză prin repetare de mutări.

● Final dificil în întîlnirea a 18-a

Aseară la Reykjavik, s-a desfăşurat partida a 18-a a meciului, Fischer jucînd cu piesele albe. Campionul mondial, avînd de recuperat în ultimele şapte întîlniri un handicap de 3 puncte, a adoptat — cum era de aşteptat — o manieră foarte agresivă. Într-o variantă clasică „Richter — Rauser" el şi-a lăsat regele în centru, organizînd un atac pe aripa damei (unde albul făcuse rocada lungă) şi în centru. Poziţia s-a acutizat repede. Albul, avînd doi cai contra doi nebuni a blocat centrul, apoi şi-a adus „cavaleria" în apărare. După schimburile care au urmat Fischer a cîştigat un pion, dar regele său a rămas închis, aceasta fiind contraşansa negrului.

Partida s-a întrerupt într-un foarte dificil final de piese grele.

Iată desfăşurarea ei:

DESCHIDEREA SICILIANĂ

ALB: **Fischer** — NEGRU: **Spasski**

Partida a 18-a a meciului, Reykjavik, 24 august.

1.e4 c5, 2.Cf3 d6, 3.Cc3 Cc6, 4.d4 c:d4, 5.C:d4 Cf6, 6.Ng5 e6, 7.Dd2 a6, 8.0—0—0 Nd7, 9.f4 Ne7, 10.Cf3 b5, 11.N:f6 g:f6, 12. Nd3 Da5, 13.Rb1 b4, 14.Ce2 Dc5, 15.f5 a5, 16.Cf4 a4, 17.Tc1 Tb8, 18.c3 b3, 19.a3 Ce5, 20 Thf1 Cc4, 21.N:c4 D:c4, 22.Tce1 Rd8, 23.Ra1 Tb5. 24. Cd3 Ta5, 25.Cd4 Rc7, 26.Cb4 h5, 27.g3 Te5, 28.Cd3 Tb8, 29.De2 Ta5, 30.f:e6 f:e6, 31.Tf2 e5, 32. Cf5 N:f5, 33.T:f5 d5, 34.e:d5 D:d5, 35.Cb4 Dd7, 36.T:h5 N.b4, 37.c:b4 Td5, 38.Tc1+ Rb7, 39.De4 Tc8, 40. Tb1 Rb6, 41. Th7 Td4, 42.Dg6 şi în această poziţie negrul a înscris mutarea în plic. Partida urmează să se reia astăzi după-amiază, scorul fiind 10—7 (1) în favoarea lui Fischer.

BALCANIADA DE ŞAH

SOFIA, 24 (Agerpres). — Balcaniada de şah a continuat la Sofia cu disputarea partidelor întrerupte în prima rundă. Meciul dintre selecţionata României şi redutabila echipă a Iugoslaviei s-a încheiat la egalitate: 3—3 puncte. În partidele întrerupte, Ghiţescu l-a învins pe Rukavina, iar Partoş a pierdut la Velimirovici.

În runda a doua echipa României a întîlnit formaţia Turciei, pe care a învins-o cu 5—1 puncte. Victoriile echipei române au fost realizate de Gheorghiu, Ciocîltea, Ghiţescu, Partoş şi Ungureanu. Cu acelaşi scor (5—1) a cîştigat şi selecţionata Iugoslaviei meciul susţinut cu reprezentativa Greciei.

În turneul individual feminin, Elisabeta Polihroniade a cîştigat la Czakyr (Turcia), dar a pierdut partidele cu Stadler (Iugoslavia) şi Gheorghieva (Bulgaria).

A XX-a ediție a JOCURILOR OLIMPICE DE VARA

München • 26 august - 10 septembrie 1972

APROPIEREA JOCURILOR SE FACE TOT MAI MULT SIMȚITĂ ÎN TABĂRA ROMÂNĂ

MUNCHEN, 24 (Prin telex)

În ciuda vîltorii extrasportive, pe care o creează mai ales marea masă a ziariștilor, avizi de știri senzaționale; în ciuda multor evenimente oficiale (congrese, sesiuni, reuniuni etc.) și a manifestațiilor culturale, artistice sau mondene, sportivii înșiși continuă să se concentreze asupra pregătirilor în vederea uriașei competiții care i-a adunat, aici, în capitala Bavariei, din toate colțurile lumii. Au fost înregistrați, pînă acum, în satul Olimpic 9729 de sportivi din 111 țări.

De miercuri a sporit sensibil și numărul olimpicilor români. Cu o nouă cursă specială a companiei TAROM au sosit, tocmai în ziua mării noastre sărbători, loturile de handbal, volei, lupte libere, ultimii trăgători, membrii loturilor de floretă băieți și sabie, micul grup al săritorilor de la trambulină și platformă, precum și un mare număr de atleți, printre care au fost cu ușurință recunoscuți, încă de la aeroport, de către ziariști și fotoreporteri, Viorica Viscopoleanu, Ileana Silai, Valeria Bufanu, Carol Corbu și alții. Acești noi veniți s-au alăturat de îndată colegilor lor „veterani" ai satului olimpic, făcînd cunoștință cu ambianța și căutînd să se aclimatizeze. Ziua sosirii acestui nou lot de sportivi români a fost mai îngăduitoare pentru prima oară am văzut soarele strălucind deasupra Münchenului, o vreme mai îndelungată și îmblînzind temperatura aerului, ceea ce încă nu poate fi considerat ca o promisiune fermă, pentru că, potrivit spuselor localnicilor, un proverb bavarez zice: *„să nu ieși niciodată din casă fără umbrelă, pentru că s-ar putea să te uzi!"*.

DIFICULTĂȚI ÎN ALEGEREA PARTENERILOR DE ANTRENAMENT

Locatarii mai vechi ai sediului românesc din str. Connolly nr. 10 au continuat, cu sîrguință, antrenamentele. Sporturile care se practică cu un partener direct întîmpină oarecari dificultăți în găsirea unor adversari, pentru că mulți dintre antrenori vor să-și ferească sportivii de o confruntare directă cu posibilii adversari de mîine, fie din motive tactice, fie psihologice. În pofida acestei realități, iată că lotul nostru de polo a avut șansa de a beneficia de un excelent partener de antrenament. Este vorba de puternica echipă a Italiei, a cărei medie de vîrstă este destul de înaintată, dar care compensează acest dezavantaj printr-o rutină de joc redutabilă. În meciul amical de la Dantebad, jucînd mai agresiv și cheltuindu-se mai mult în acțiunile ofensive, echipa Italiei a învins cea a României cu 5—3. Dacă jucătorii de „cîmp" au înotat cu mai puțină vlagă și și-au economisit eforturile, în schimb portarul Huber a apărat excepțional, culegînd unanime aprecieri din partea specialiștilor prezenți.

10 000 DE SPECTATORI LE-AU APLAUDAT PE GIMNASTE

În ziua a doua a concursului demonstrativ de gimnastică feminină, cu prilejul executării exercițiilor liber alese, fetele noastre s-au comportat excelent, abordînd întrecerea cu multă degajare. Ele au fost îndelung aplaudate de cei aproape 10 000 de spectatori prezenți în sală, mulți dintre ei însoțind exercițiul la sol al tinerei Anca Grigoraș cu bătăi din palme în ritmul îndrăcit al cîntecului popular grecesc Zorba. De asemenea, s-au făcut remarcate Paula Ioan la sărituri și Alina Goreac la paralele. Din păcate, cu prilejul acestui concurs, una din bunele noastre gimnaste, Mariana Gheciov s-a accidentat în momentul ieșirii de la paralele, suferind o entorsă la genunchiul drept. Cauza accidentului — după cum ne-a mărturisit Alina Goreac — stă în duritatea neobișnuită a saltelei de pe podea, spre deosebire de cele mai moi folosite la antrenamentele de acasă de către gimnastele noastre. Este foarte probabil ca Mariana Gheciov să nu mai poată fi utilizată în formația de bază, pentru că cele cîteva zile de repaus forțat o vor scoate din ritmul antrenamentelor și îi vor crea, oricum, o senzație de nesiguranță. Gimnastele se declară, în schimb, foarte mulțumite de calitatea trambulinelor, a căror elasticitate îngăduie sărituri mai ample, adică tocmai ce le lipsea, îndeobște, fetelor noastre.

La primele lor antrenamente gimnaștii s-au simțit ceva mai stinghere. Chiar și Petre Mihaiuc, cunoscut ca puțin impresionabil, s-a declarat stînjenit de imensitatea și noutatea sălii, de pildă, în timpul efectuării exercițiilor de la bară, cînd simțea că pierde noțiunea spațiului înconjurător. Exercițiul său la cal a fost foarte reușit, iar la întrebarea noastră Mihaiuc a răspuns imperturbabil: *„acolo e mai ușor, pentru că pun capul în pămînt și nu mai văd nimic"*.

ACOMODARE CU SPECIFICUL POLIGONULUI

Trăgătorii continuă să se minuneze de excelentele instalații de la poligonul de tir și nu ostenesc în obișnuirea cu pozițiile, cu lumina, cu condițiile de concurs. Noii veniți, care întregesc acum lotul de tir, s-au adăugat și ei caravanei zilnice care ia drumul poligonului. Fostul campion olimpic Ion Dumitrescu are o singură — dar cît de fundamentală — observație: aceea că i se pare că talerele pornesc foarte repede din aruncător, dovadă că ele cad destul de departe față de distanța obișnuită.

PREGĂTIRI CU CĂȘTI DE PROTECȚIE

Boxerii par cei mai puțin norocoși în găsirea partenerilor de antrenament. În ciuda tratativelor repetate, în ultimul moment atît pugiliștii italieni, cît și cei nord-americani s-au ferit să dea ochii, direct în ringul de antrenament, cu boxerii noștri. Astfel, în cursul zilei de miercuri, ei au fost obligați să accepte o nouă revedere cu boxerii argentinieni, care nu sînt chiar atît de slabi cum se bănuia. Adversarul lui Calistrat Cuțov, de pildă, l-a silit pe campionul nostru să se întrebuințeze serios pentru a-l putea ține la distanță. Firește că partidele acestea de antrenament se efectuează cu căști și mănuși mari, pentru a nu periclita integritatea corporală a pugiliștilor încă înainte de turneul olimpic. Așa se face că medicii loturilor noastre au înregistrat prima spargere de arcadă nu printre boxeri, cum s-ar putea crede, ci în rîndurile ...poloiștilor, după meciul cu Italia.

FELICITĂRI PENTRU ANIVERSARE

În mica grupă a halterofililor a fost o dublă sărbătoare în ziua de 23 august, întrucît Victor Rusu împlinea tocmai 27 de ani. Cu acest prilej, primarul satului olimpic, Walther Tröger i-a oferit sărbătoritului o medalie comemorativă de argint, în greutate de 20 de grame și o scrisoare de felicitare. Aceleași daruri s-au cuvenit și luptătorului de la libere, Petre Poalelungi (abia sosit în satul olimpic) care împlinea 31 de ani.

În toiul antrenamentelor, în lupta cu imensele greutăți, halterofilii noștri au aflat — cu destulă curiozitate — grupele de concurs în care au fost situați de către comisia tehnică de organizare. Ion Hortopan (categoria 52 kg) va concura în grupa A, cea de dimineață; cea care îi va da posibilitate să se afirme în marea masă a unor adversari fără o valoare confirmată. În schimb, Victor Rusu (categoria 56 kg) va avea dificila misiune de a se întrece în grupa B, a fruntașilor lumii, în care exigențele sînt mai mari, dar unde și rezultatele sînt, astfel stimulate spre un nivel superior.

Victor BANCIULESCU

Celebra atletă Wilma Rudolph, campioană olimpică în 1960, a făcut o vizită în satul olimpic. Iat-o fotografiată împreună cu caiacistele noastre Maria Nichiforov, Viorica Dumitru și Maria Ivanov

Telefoto: AGERPRES

Moment din cadrul sărbătoririi zilei de 23 August în cantonamentul delegației române din satul olimpic

Telefoto: AGERPRES

COMPONENȚII DELEGAȚIEI OLIMPICE A ROMÂNIEI AU SĂRBĂTORIT CU ENTUZIASM ZIUA DE 23 AUGUST

Primul nostru gînd, aici la München, în dimineața zilei de 23 August a fost să ne uităm pe cer, să vedem dacă vremea e frumoasă, pe care s-o dorim și la București, acolo unde știam că va fi parada militară, demonstrația oamenilor muncii și parada sportivă cu prilejul sărbătorii noastre naționale. Aici, soarele a fost darnic. Seara am aflat că și la București timpul a fost favorabil, din cele cîteva secvențe redate de televiziunea vest-germană de la sărbătorirea zilei de 23 August în capitala României.

Am văzut pe micul ecran chipurile surîzătoare ale oamenilor muncii manifestîndu-și bucuria și satisfacția de a trăi într-o țară liberă, aflată pe calea înfăptuirii unei mari prosperități; am revăzut pe conducătorul iubit al poporului nostru, pe tovarășul Nicolae Ceaușescu, spre care se îndreaptă dragostea și recunoștința întregii țări.

Asemenea sentimente au trăit, aici, în satul olimpic, de 23 August, și sportivii noștri olimpici, pe strada Connoly nr. 10, sediul delegației României. Drapelele tricolore fluturau de cu dimineață în falduri largi, iar florile, așezate cu grijă în saloanele de oaspeți, dădeau nota cuvenită marilor sărbători. În această dimineață s-a realizat o legătură nemijlocită cu țara. La ora 10,30 au sosit, cu avionul, de la București, sportivii celui de-al doilea eșalon olimpic, plecați în zorii zilei, în atmosfera sărbătorească a celei de-a 28-a aniversări a eliberării patriei noastre de sub jugul fascist. Urările de bun venit, felicitările reciproce și îmbrățișările calde, pe terasa de la etajul 1, au făcut să se adune repede toți membrii delegației olimpice române.

Conducătorul delegației noastre tovarășul Anghel Alexe, președintele C.N.E.F.S. și al Comitetului Olimpic Român, a arătat, în cuvinte emoționante, semnificația evenimentului și a felicitat pe sportivi cu prilejul zilei de 23 August. Astfel, ne-am alăturat cu toții bucuriei întregului nostru popor și gîndurile tuturor sportivilor au zburat, în acele momente, spre casă, dar și spre locurile unde mulți dintre ei au plecat imediat la antrenamente.

Evenimentul a fost remarcat și de gazde și de vecinii delegației noastre, care au venit să-i felicite pe sportivii și oficialii români cu prilejul celei de a 28-a aniversări a eliberării României de sub jugul fascist.

(De la reporterii noștri aflați la München)

A 73-a SESIUNE A C.I.O.

● **Rhodesia exclusă de la J.O.** ● **Lordul Killanin (Irlanda) — noul președinte al forului internațional olimpic**

În cursul ultimelor sale ședințe, Comitetul Internațional Olimpic — reunit la München în cea de a 73-a sa sesiune — a adoptat mai multe hotărîri importante. Cea mai importantă dintre ele — decisivă în privința salvării unității Jocurilor Olimpice — privește excluderea sportivilor rhodesieni de la cea de a 20-a ediție a J.O. de vară. După șase zile de pertractări și consultări, după 22 de ore de ședințe în cursul zilelor de luni și marți, reuniunea plenară a C.I.O. a ajuns la concluzia că sportivii rhodesieni nu îndeplinesc condițiile regulamentare cerute pentru a putea participa la Jocuri și, în consecință, au fost excluși. Hotărîrea a fost obținută cu 36 de voturi pentru, 31 contra și 3 abțineri.

Miercuri, la prînz, pe scările monumentale ale Palatului bavarez Maximilianeum, unde s-a ținut sesiunea C.I.O., președintele Avery Brundage a apărut în fața marii mase a reprezentanților presei scrise și orale, anunțînd rezultatele alegerilor pentru noua conducere a înaltului for olimpic. Noul președinte al C.I.O. este lordul Killanin președintele Comitetului olimpic irlandez. Proaspătul prșeedinte, care va obține prerogativele abia după încheierea Jocurilor de la München, și-a făcut el însuși o datorie de onoare anunțînd că, în același timp, Avery Brundage a fost ales președinte de onoare, pe viață, al C.I.O.

Pentru completarea posturilor în conducerea C.I.O., a fost ales ca vicepreședinte al C.I.O., Willi Daume, președintele comitetului olimpic al R. F. a Germaniei și președinte al comitetului de organizare a J.O. de la München. El va funcționa, în acest post, alături de mai vechii vicepreședinți Jean de Beaumont (Franța) și Herman van Karnebeek (Olanda).

De asemenea, a fost ales cel de al 75-lea membru al C.I.O., în persoana arhitectului mexican Pedro Ramirez Vazquez, organizatorul J.O. de la Mexico, care ia locul membrului mexican, decedat, Jesus de Clark Flores. Lordul Killanin este născut la 30 iulie 1914, la Londra. Și-a început cariera ca ziarist, lucrînd ca redactor la ziarele Daily Express, Daily Mail și Sanday Dispatch. A fost comentator politic și diplomat, director al mai multor firme irlandeze Shell b.p. și Ulster bank. A practicat, în tinerețe, canotajul, boxul și călăria. Este, de altfel, un bărbat robust, cu alură într-adevăr sportivă. Este din 1950 președinte al Comitetului olimpic irlandez, membru al consiliului sportiv irlandez, membru al clubului de box al universității Cambridge și al comitetului național irlandez pentru vînătoarea cu cîini. Membru al C.I.O. din 1952, a deținut pe rînd următoarele funcții în conducerea C.I.O.: șef al protocolului (1966—1968), președinte al comisiei de presă și relații publice din 1967, membru al comitetului executiv din 1967, vicepreședinte al C.I.O. din 1968.

În scurta sa biografie, dată publicității imediat după alegerea sa, se menționează și o seamă de alte activități ale sale: membru al academiei regale irlandeze, membru al asociației internaționale a criticilor de artă, membru al Uniunii internaționale a ziariștilor, membru al asociației tehnicienilor de cinema și televiziune, membru al consiliului central al Crucii roșii irlandeze, fost președinte al consiliului consultativ pentru monumentele naționale, membru al Comitetului consultativ pentru relații culturale. Este căsătorit și are patru copii.

PREȘEDINȚII C.I.O.

Demetrius Vikelas (Grecia) 1894—1896, Baronul Pierre de Coubertin (Franța) 1896—1925, Contele Henri de Baillet-Latour (Belgia) 1925—1942, I. Sigfried Edström (Suedia) 1946—1952, Avery Brundage (S.U.A.) 1952—1972, Michael Morris lord Killanin 1972

Actualul și fostul președinte al Comitetului Internațional Olimpic, lordul Killanin și Avery Brundage

Telefoto: AGERPRES

O DELEGAȚIE DE TINERI ROMÂNI PARTICIPĂ LA TABĂRA OLIMPICĂ DE LA MÜNCHEN

După cum s-a mai anunțat, în perioada desfășurării J.O. va ființa la München și o tabără olimpică pentru tineret, cu peste 3 000 de participanți din 100 de țări, printre care și România.

Țara noastră va fi reprezentată la această manifestare olimpică de o delegație compusă din 60 de tineri, care au și plecat aseară spre München. Membrii acestei delegații — elevi, studenți, muncitori, țărani, profesori de educație fizică — au fost selecționați din întreaga țară. Majoritatea dintre ei sînt tineri sportivi cu frumoase perspective de progres, ca, de pildă, elevii liceului nr. 35 din București Liliana Rădulescu și Dan Niculescu, componenți ai loturilor naționale de baschet, eleva Viorica Draga de la Școala sportivă nr. 1 din București, membră a lotului scrimerelor junioare, elevul reșițean Dittmar Wetternek, din lotul republican de natație, juniorul Alexandru Bagiu, de la Școala sportivă din Oradea, clasat pe un loc fruntaș la campionatul național de sărituri în apă, studenta timișoreană Cristina Metzenrath, componentă a lotului feminin de handbal și alții.

Într-o convorbire avută înainte de plecare cu conducătorul acestei delegații, prof. Septimiu Todea, am aflat că tinerii noștri s-au pregătit intens pentru o activitate multilaterală în tabăra olimpică de la München. Printre altele, ei vor da un spectacol folcloric, vor prezenta filme sportive și turistice realizate în țară, vor face demonstrații ale jocului de oină, contribuind astfel la o mai bună cunoaștere a vieții tineretului nostru de către miile de participanți la tabăra olimpică.

FEBRILE PREGĂTIRI

(Urmare din pag. 1)

concurenți nici n-au sosit. Din motive tactice, ei așteaptă să plece în ajunul probelor, așa cum, de altfel, procedează și Argentina Menis, aflată încă la București. Numai cu cîțiva ani înainte, mirajul participării la Olimpiadă producea zile, nopți și săptămîni de insomnii, mai cu seamă debutanților, pentru ca acum aceștia să aștepte calmi, să-și învingă slăbiciunile și tentațiile, conștienți de faptul că numai așa ar putea aspira la un loc pe podiumul olimpic.

Cu cît accesibilitatea la medalii a devenit mai dificilă, cu atît au crescut ambiția, puterea de muncă, conștiinciozitatea și spiritul de sacrificiu al sportivilor olimpici. Este aproape sigur că vom asista la cele mai valoroase J.O. moderne, cu speranța că și sportivii noștri, care se dovedesc foarte ambițioși și harnici, nu vor scăpa prilejul unor afirmări, care să dea mult de lucru ziariștilor sportivi români prezenți aici. Este ceea ce ne dorim.

TELEX OLIMPIC • TELEX OLIMPIC

Una din marile absente ale Olimpiadei este atleta jamaicană Marilyn Neufville în vîrstă de 19 ani, fostă recordmană mondială în proba de 400 m plat. Ea este accidentată la un picior și nu va putea face deplasarea la München.

*

Direcția spitalului din satul olimpic comunică că și alți participanți sînt suferinzi, întrerupîndu-și antrenamentele. Este vorba de atleții australieni Derek Klayton, Kerry O'Brien, recordman mondial în proba de 3 000 m obstacole, italianul Marcello Fiaconaro și cunoscutul săritor cu prăjina Renato Dionisi (Italia), care suferă de sciatică. Medicii au declarat că atletele Judy Pollock (Australia), deținătoarea recordului mondial la 880 yarzi, și poloneza Theresa Susknlewicz sînt suferinde și nu vor putea participa la J.O.

*

Celebrul antrenor australian de natație, Don Talbot, care se află de mai multe zile la München, a declarat printre altele: **„Această piscină olimpică este deosebit de rapidă. Ea este într-adevăr extraordinară. Am convingerea că înotătorii australieni pot obține rezultate mai bune decît cele înregistrate în piscinele noastre din Sydney sau Brisbane".** De remarcat că în cadrul antrenamentelor, marea vedetă a natației australiene, Shane Goluo, a parcurs de mai multe ori „suta" de metri liber în 59"8/10. Ea a realizat de două ori în proba de 200 m liber timpul de 2'07"3/10.

*

Un cofetar elvețian din Brugg a realizat o adevărată „operă" de artă; el a „construit" din șocolată macheta stadionului olimpic din München. Această „piesă" cîntărește peste 40 kg și a necesitat 130 de ore de muncă, valorînd 1 000 de franci elvețieni. Harnicul cofetar și-a expus, desigur, „opera" în vitrina magazinului său.

Delegația Finlandei la Jocurile Olimpice de vară de la München cuprinde 91 de sportivi și sportive. Cele mai mari șanse în lupta pentru medaliile olimpice le au atleții, din rîndul cărora se remarcă proaspătul recordman european în proba de 800 m, Pekka Vasala.

*

Antrenamentele celebrului atlet american Jin Ryun, recordman mondial în probele de 800 și 1 500 m plat, sînt urmărite cu multă atenție. Ryun a declarat ziariștilor următoarele: **„La Ciudad de Mexico nu m-am acomodat cu altitudinea, ratînd obținerea victoriei. Sper că aici să-mi îndeplinesc dorința de a urca pe podiumul medaliaților cu aur".**

*

Antrenorul principal al echipei de box a Poloniei este „veteranul" Felix Sztamm. El se află la conducerea echipei încă din anul 1928. În cursul carierei sale Sztamm a promovat o serie de mari campioni. Acum, el a declarat ziariștilor că dintre elevii săi cele mai mari șanse de a obține medalii olimpice le au Tomczyk (pană), Szczepanski (semiușoară) și Gortat (semigrea).

*

La dispoziția participanților, oficialilor și ziariștilor stau 1 650 de translatoare reprezentînd 52 de țări. Programul de lucru al acestor translatoare, desigur în schimburi, este de 24 de ore. Ele au fost selecționate în urma unor minuțioase examene, la care au participat 8 000 de candidate. Multe dintre ele vorbesc 5—6 limbi.

BREVIAR • BREVIAR • BREVIAR

Marea majoritate a atleților prezenți în satul olimpic au participat la un concurs care s-a desfășurat pe stadionul olimpic din München. La această veritabilă „repetiție generală" a concursului atletic olimpic au fost realizate cîteva performanțe valoroase. Astfel, în proba de aruncarea greutății, americanul G. Woods a ocupat primul loc cu 21,38 m, fiind urmat de compatriotul său Al. Feuerbach — 20,76 m. Cu un timp bun s-a încheiat proba masculină de ștafetă 4x400 m, în care formația SUA (V. Matthews, W Collett, C. Smith, L. Evens). a fost cronometrată în 3:00.69. Campionul olimpic de la Ciudad de Mexico, kenyanul Kipchoge Keino, a obținut cel mai bun timp în cursa de 800 m — 1:46,4, iar sprinterul american Larry Black și-a adjudecat victoria în cursa de 200 m cu timpul de 20,2.

În concursul feminin cele mai bune rezultate au fost obținute de atletele australiene: P. Ryan — Kilborn 13,10 la 100 m garduri și L. Tillet — 6,60 m la săritura în lungime.

Alte rezultate: masculin: săritura în înălțime: Stones (SUA) 2,18 m; 3 000 m: Jipcho (Kenya) 7:54,7; 110 m garduri: Rod Milburn (SUA) — 13,73; 4x100 m: SUA 38,89; feminin: 800 m: A. Hofmann (Canada) 2:03,75; 4x100 m: Cuba 43,91.

După cum s-a mai anunțat, AIBA a inițiat desfășurarea primului campionat mondial de box rezervat anatorilor. Regulamentul acestui campionat și sistemul de desfășurare urmează să fie aprobat cu ocazia viitorului congres al AIBA, programat în 1974 la Dar es Salaam (Tanzania).

Celebrul atlet american de culoare Jesse Owens, care a cucerit 4 medalii de aur la Olimpiada din 1936 de la Berlin, a sosit la München. El este invitat de onoare al Comitetului olimpic din R.F. a Germaniei.

AIBA a anunțat oficial că la turneul olimpic de box vor participa 377 de pugiliști care-și vor disputa medaliile la 11 categorii de greutate, de la semimuscă la grea. Nu vor fi admiși în ring boxerii care vor purta părul exagerat de lung. Comisia antidoping care va funcționa cu acest prilej a publicat un comunicat prin care anunță că după fiecare reuniune, prin tragere la sorți, vor fi supuși controlului 8 boxeri.

Cu prilejul lucrărilor Congresului federației internaționale de handbal a fost ales în calitate de președinte al acestui for Paul Hoegberg (Suedia). În vîrstă de 60 de ani, Hoegberg este directorul Academiei de Sporturi din Stockholm. Oficialul suedez îi înlocuiește la președinție pe Hans Baumann (Elveția), care a decedat în 1971. Ca vicepreședinți au fost numiți Alberto de San Roman (Spania) și Vladimir Krikov (URSS).

La competiția olimpică de scrimă și-au anunțat definitiv participarea 232 de concurenți reprezentînd 37 de țări. Trei campioni olimpici își vor apăra titlurile: Ejerzy Pawlowski (Polonia), în vîrstă de 40 de ani, care rămîne cel mai temut sabreur, G. Kulcsar (Ungaria) spadă și Belova Novikova (URSS) la floretă.

MECI DECISIV AL POLOIȘTILOR CHIAR ÎN PRIMA ZI DE CONCURS

„Din cele trei grupe preliminare ale turneului de polo — ne-a declarat cunoscutul specialist maghiar, Bela Bajky, **fără îndoială că prima este cea mai echilibrată, patru din cele 6 formații (Iugoslavia, România, S.U.A. și Cuba) avînd justificate pretenții de calificare în turneul final. Partida dintre România și S.U.A., programată chiar în prima zi, mi se pare cea mai interesantă din aceste preliminarii".**

Antrenorul **Anatol Grințescu** s-a bucurat mai întîi, la aflarea componenței seriei A. Apoi însă, cînd a știut și ordinea meciurilor echipei române a rămas cam mult pe gînduri. Și pe bună dreptate. În prima partidă — curios lucru, exact ca la „Trofeul Jadran" din 1971 — vom întîlni redutabila formație a S.U.A., în fața căreia pînă în prezent am obținut două victorii (6—4 în 1960 la Roma și 6—1 în 1972 la Budapesta), am realizat un scor egal (4—4 în 1971 la Hvar) și am pierdut o dată (3—6 în 1952 la Helsinki). 24 de ore mai tîrziu, vom juca cu Iugoslavia, actuala campioană olimpică, care vine după un „galop de sănătate" (meciul cu Canada). În cea de a treia zi, adversara noastră va fi reprezentativa Cubei (care în prealabil va juca cu formația Mexicului). E drept, în cele 5 meciuri disputate pînă în prezent cu poloiștii cubanezi, am cîștigat patru, iar o partidă s-a terminat la egalitate. Să sperăm însă că reprezentanții noștri, care se antrenează zilnic la bazinul „Dante", vor trece cu bine acest evident tur de forță și vor continua întrecerea în turneul final.

Jurnal OLIMPIC

25-26 august

În arena circului „Krone" din München se desfășoară, în aceste zile, festivalul internațional folcloric din cadrul programului cultural al Jocurilor Olimpice. La acest festival participă și ansamblul de cîntece și dansuri „Rapsodia Română" care și-a inaugurat seria spectacolelor sale. Numeroși spectatori au aplaudat la „scenă deschisă" măiestria artiștilor români Au fost prezenți C. Oancea, ambasadorul României în R. F. a Germaniei, și P. Olaru, consilier de presă și atașat olimpic.

La München s-au desfășurat lucrările Comitetului internațional pentru dezvoltarea minibaschetului în lume.

În raportul prezentat s-a arătat că minibaschetul, joc rezervat copiilor pînă la 13 ani, cunoaște o ascensiune evidentă, fiind practicat în prezent de peste un milion de copii.

În funcția de președinte al Comitetului a fost reales Anselmo Gomez (Spania).

Ștafeta olimpică a ajuns la Rosengeim în R. F. a Germaniei, după ce a fost purtată pe teritoriul Austriei, de sute de sportivi.

Printre comentatorii de televiziune prezenți la München se află o seamă de celebrități ale sportului mondial, cum ar fi campionul olimpic de decatlon Bill Tocmey (S.U.A.), campionul olimpic de patinaj viteză Ard Schenk (Olanda) și campionul austriac de schi Karl Schranz.

Media de înălțime a echipei olimpice de baschet a Statelor Unite atinge incredibila cifră de... 2,09 m. Cel mai înalt dintre jucători este uriașul Tom Burleson de 2,23 m, care cîntărește 102 kg și este cu 37 cm mai înalt decît cel mai scund jucător al formației, Ken Davis (1,86 m).

Adunarea generală a Consiliului internațional pentru educație fizică și sport (C.I.E.P.S.) de pe lîngă UNESCO, care și-a încheiat lucrările la München, a hotărît organizarea mai multor congrese mondiale, în cursul anului 1973. Printre acestea figurează cele dedicate următoarelor teme: istoria sportului în Africa (la Cairo), sportul la adolescenți (la Varșovia), documentarea științifică în sport (la Magglingen, în Elveția), sociologia sportului la copii (la București).

În cadrul congresului științific desfășurat la München și consacrat perspectivelor și problemelor sportului, au prezentat referate Alexe Nicu, directorul centrului de cercetări științifice al CNEFS și medicul român dr. Ion Drăgan.

În cadrul congresului federației internaționale de gimnastică, antrenoarea română Maria Simionescu a fost aleasă membră în comisia tehnică feminină a federației.

În cursul zilei de joi membrii tuturor loturilor românești, reprezentînd 14 discipline sportive, și-au continuat intens antrenamentele pe diverse terenuri și în diferite săli aflate unele în perimetrul olimpic iar altele fie în orașul München, la depărtare de cîțiva kilometri, cum sînt pista pentru sporturi nautice de la Oberschleissheim sau poligonul de tir Hochbruck, unde ultimii întîrziați pe standurile de tragere au fost, pînă în amurg, taleriștii români.

Singurii dintre sportivii noștri care au schimbat pozițiile de antrenament în cursul zilei au fost membrii lotului de pentatlon modern care dimineața au făcut recunoașterea traseului de călărie, împreună cu pentatloniștii elvețieni iar după-amiază au exersat în fața siluetelor de la poligonul de tir.

Sporturile pe echipă în care obținerea unui partener de antrenament este importantă au avut șansa de a-l găsi pe aceștia. Astfel, în cursul serii, voleibaliștii români au fost oaspeții colegilor lor vest-germani cu care au susținut o partidă test într-o sală fără public. În același timp, la piscina olimpică, în fața unui mare număr de specialiști și de spectatori, atrași în special, de faima foarte tinerilor înotători minune care se antrenează aici, echipa de polo pe apă a României a disputat un interesant meci cu formația Olandei (cu care nu este în aceiași grupă a turneului olimpic). Meciul s-a încheiat după miezul nopții.

În cursul zilei de vineri antrenamentele sportivilor noștri continuă după un program pe care organizatorii locali și conducerile loturilor noastre îl întocmesc zilnic cu minuțiozitate.

Redacția și administrația: București, str. Vasile Conta nr. 16; telefoane: centrala 11.10.05, secția corespondenți 11.51.09, interurban 72 și 286; telex: sportrom buc. 180. Tiparul I. P. „Informația", București 40.368

Biblioteca ...pală
Tîrgu Mureș

PROLETARI DIN TOATE ȚĂRILE, UNIȚI-VĂ!

Sportul

ZIAR AL CONSILIULUI NAȚIONAL PENTRU EDUCAȚIE FIZICĂ ȘI SPORT

ANUL XXVIII — Nr. 7156 | 4 PAGINI 30 BANI | Sîmbătă 26 august 1972

TINERETUL SPORTIV AL PATRIEI ÎȘI EXPRIMĂ RECUNOȘTINȚA FAȚĂ DE PARTID

Ne sînt proaspete în memorie imaginile splendidei parăzi a sportivilor bucureșteni, desfășurată cu prilejul sărbătoririi zilei de 23 August. Tineretul stadioanelor a ținut și cu acest prilej să-și arate prinosul de recunoștință față de partid și față de patrie, să-și reînnoiască angajamentul ferm de a munci, de a învăța și a se pregăti în spiritul înaltei exigențe promovate de Conferința Națională și care reprezintă pentru întregul nostru popor o îndatorire de onoare.

Parada sportivilor bucureșteni a evocat sugestiv robustețea fizică și morală a tineretului nostru, hotărîrea lui de a urma neabătut politica partidului, de a-și consacra toate forțele, întreaga energie și putere de creație înfăptuirii mărețului program de edificare în România, a societății socialiste multilateral dezvoltate.

În conștiința tuturor acestor tineri sportivi, au răsunat din nou cuvintele de cald îndemn rostite de către tovarășul NICOLAE CEAUȘESCU:

„Doresc ca și de la tribuna Conferinței Naționale a partidului să reafirm aprecierea pe care conducerea partidului și statului o dau activității creatoare a minunatului nostru tineret. Înfăptuirea programului Congresului al X-lea, aplicarea noilor măsuri de dezvoltare economico-socială, de îmbunătățire a conducerii planificate a societății, vor crea condiții și mai bune pentru afirmarea energiilor și talentului tinerelor generații în toate domeniile de activitate. Sînt convins că tineretul își va pune întreaga pricepere, întregul elan în slujba dezvoltării patriei socialiste, a viitorului ei luminos".

Sub semnul acestui mesaj, tineretul sportiv — stimat și apreciat pentru modul în care știe să ridice pe noi culmi stindardul patriei — se angajează în mod solemn să răspundă cu cinste sarcinilor mărețe ce i-au fost puse în față de partid.

★

În imaginile alăturate, carul alegoric al reprezentanților clubului Dinamo și o secvență din grațioasa defilare a elevelor bucureștene.

(Fotografii: N. DRAGOȘ)

AZI ARE LOC LA MÜNCHEN

DESCHIDEREA CELEI DE A XX-a EDIȚII A JOCURILOR OLIMPICE DE VARĂ

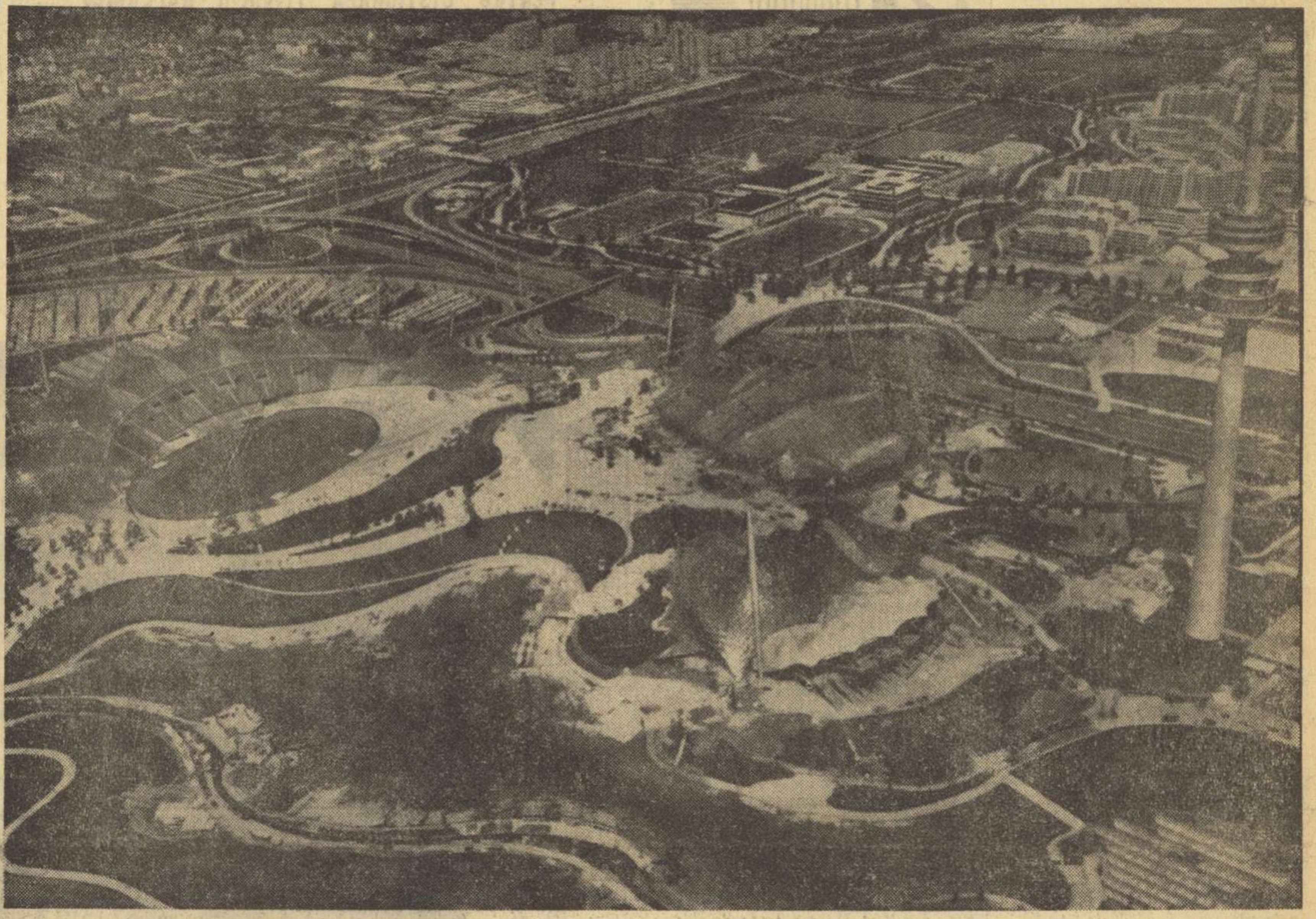

● Flacăra aprinsă la Olimpia va ajunge astăzi pe stadionul din München ● Aurel Vernescu desemnat port-drapel al delegației olimpice române

Buciume bine cunoscute nouă, de astă dată în varianta lor alpină, vor da astăzi la ora 15 (16 București), semnalul de începere a Jocurilor celei de a 20-a Olimpiade moderne. Bătălia pentru un loc, măcar în picioare, la inaugurarea Olimpiadei nu a încetat nici o clipă în orașul München și în împrejurimi, de unde afluează incontinuu spre perimetrul olimpic de la Oberwiesenfeld, zeci de mii de turiști. Este absolut sigur că marele stadion olimpic va înregistra, după-amiază, sub obrocul translucid al bizarului său acoperiș peste 80 000 de spectatori, care vor saluta cu entuziasm ceremonia inaugurală a Jocurilor Olimpice.

Primul mare punct de atracție al evenimentului olimpic l-a constituit, vineri, sosirea pe teritoriul capitalei bavareze a flăcării olimpice, purtată de atleți mai tineri sau mai vîrstnici, traversînd culoare vii formate de mari mase de cetățeni ai orașului.

Pînă la ora cînd transmitem au sosit în satul olimpic, majoritatea sportivilor concurenți. Pe toți acești sportivi îi vom revedea cu prilejul defilării echipelor participante. Intrarea echipelor pe stadion se va face în sunetele unor cîntece populare și a muzicii folclorice culeasă din lumea întreagă. Orchestra condusă de dirijorul Kurt Edelhagen va interpreta piesele în ritmuri de marș modern. Nu va lipsi din programul festivității nici una din tradiționalele momente cu care ne-au obișnuit edițiile precedente ale J. O.: înălțarea drapelului olimpic, lansarea stolurilor de porumbei, sosirea flăcării olimpice pe stadion, pronunțarea jurămîntului olimpic etc.

Onoarea de a efectua ultimul schimb al ștafetei olimpice va reveni tînărului atlet bavarez Günther Zahn, din Passau, în vîrstă de 18 ani, campion de juniori al R. F. a Germaniei în proba de 1500 m, iar aceea de a rosti jurămîntul atletei vest-germane Heidi Schuller.

La defilare, delegația olimpică română va fi compusă din aproximativ 150 de persoane și va avea ca purtător de drapel pe cunoscutul caiacist Aurel Vernescu, participant pentru a patra oară la Jocurile Olimpice.

PROGRAMUL ZILEI

ora 16,00 Festivitatea de deschidere a Jocurilor Olimpice (va fi transmisă în direct de televiziunea română)

PATRU ANI AU TRECUT, CA O CLIPĂ!

Ca și la Sapporo ne aflăm la marginea orașului care găzduiește Jocurile Olimpice, într-un cartier nou al Münchenului, construit special mai întîi pentru olimpicii anului 1972 și mai apoi pentru aproximativ 30 000 de locuitori care se vor instala în blocurile mici și mari, cu o arhitectură variată și modernă. Un fel de cartier Drumul Taberei, în care și-ar găsi loc și construcțiile moderne ale stațiunilor Venus și Olimp de la Mangalia Nord, dar ar avea loc desigur și instalațiile sportive ultramoderne.

De la locuința noastră ochii cuprind cu ușurință panorama de aproximativ 15 kilometri patrați pe care se înghesuie complexul olimpic münchenez citadin, asaltat mai puțin de actualii locatari ale căror cărări sînt acum bătute și mai mult de curiozitatea zecilor de mii de turiști, dintre care mulți vor trebui să se mulțumească doar cu promenada olimpică. Un bilet de intrare la deschiderea Jocurilor Olimpice este cotat la bursa neagră, acum în ajunul ceremoniei, la 30 de dolari. Peste 1 000 de ziariști străini, sosiți în speranța că vor obține acreditări de ultima oră, au găsit ușile închise. N-au obținut nici măcar permisiunea de a intra la centrul de presă deoarece totul este calculat ca numai 4 000 de ziariști și reporteri t.v. plus 2 500 de tehnicieni pentru presă și t.v. cu acreditări în timp, să aibă condiții normale de lucru. Iată deci că pentru doi concurenți se află aici cîte un ziarist, iar în cazul cîtorva delegații numărul ziariștilor îl întrece pe cel al concurenților din țările respective.

Cînd acum patru ani, la Ciudad de Mexico a apărut pe tabelele electronice de pe stadionul Universitaria salutul „La revedere, la München", ni s-a părut că intermezzoul olimpic de patru ani este foarte lung; pe cînd acum avem senzația că a fost foarte scurt. Iar aceste geometrii de beton, plastic și oțel de pe perimetrul olimpic de azi, erau — cu doi ani în urmă — atît de neconturate pe cîmpul de la Oberwiesenfeld, plin încă de stive de dărîmături ale caselor bombardate în timpul războiului, încît cu greu îți puteai imagina atunci că totul va arăta ca acum: un adevărat decor suprarealist de teatru gigantic. De azi, televiziunea noastră va arăta zilnic un mare spectacol sportiv cu toate ungherele lui de umbre și lumini, de cuburi, triunghiuri, tuburi și paralelipipede. Mi-ar place însă ca televiziunea noastră să arăte și cîțiva din trandafirii multicolori de pe fostele movile ale plîngerii, plantate acum cu gazon și arbori, trandafirii roșii din fața ferestrelor noastre, flori crescute din pămîntul aruncat peste dărîmături, peste durerea și lacrimile produse de nazism Europei și revenite apoi, ca un bumerang al istoriei, la autorii dezastrului.

De altfel, vineri dimineața, a avut loc la Dachau — lîngă München — o adunare comemorativă în memoria victimelor hitlerismului la care au participat sportivi, oficiali și ziariști prezenți la Jocurile Olimpice.

Acum fîlfîie peste aceste locuri steagurile olimpice, steaguri ale păcii, spre care tineretul lumii va privi mîine de pe toate continentele cu prilejul inaugurării celei de a 20-a Olimpiade de vară cu speranța că războaiele vor rămîne de domeniul istoriei și al amintirilor.

Programul solemnității de sîmbătă după amiază este cunoscut. Intr-un fel, tipicul e de fiecare dată același. Și totuși niciodată un asemenea moment nu a semănat cu cel anterior din cauză că ambianța este întotdeauna alta, iar perioada inter-olimpică, de patru ani, deși relativ mică, aduce progrese tehnice incomparabile cu intervalul de timp scurs, progres care, într-un fel sau altul, își face loc în programul olimpic.

Totul este gata pentru a vedea, peste cîteva ore, floarea sportului mondial defilînd prin fața unui miliard de telespectatori, față de care cifra de 80 000 de spectatori privilegiați de aici, apare ca o repetiție la teatru în fața personalului de serviciu...

Cu toate că inaugurarea Olimpiadei monopolizează atenția generală, pe perimetrul satului olimpic nu uită nimeni că a doua zi, duminică, încep concursurile. La nouă ramuri sportive vor lupta pentru calificări și reprezentanții noștri. Enorm de mulți concurenți la fiecare probă. Puțini cunoscuți, mulți necunoscuți, înscrieri care depășesc toate precedentele. Acum cînd scriu s-a înapoiat reporterul nostru de la tragerea la sorți a boxerilor. A durat patru ore această operație maraton, 45 de boxeri la o singură categorie, la pană unde participă și Pometcu și la care vor fi necesare 6 partide pentru a se ajunge în finală. Alcătuirea programului a durat pînă noaptea tîrziu.

Începe deci lupta pentru o poziție cît mai în față, pentru cît mai multe puncte, pentru cît mai multe medalii. Sîmbătă, spre ora 17, veți vedea la televizor, pe fetele și băieții noștri, defilînd. Să le ținem pumnii strînși; să le urăm succes.

München, 25 august

Aurel NEAGU

PE MAI MULTE STADIOANE ȘI TERENURI DIN CAPITALĂ

CELE MAI BUNE ECHIPE DE OINĂ ȘI HANDBAL DE LA SATE — ÎN ÎNTRECERI DECISIVE

„Cupa tineretului de la sate", competiție care a intrat în tradiția activității sportive de masă din țara noastră, a atras — din nou — mii și mii de fete și băieți la startul diferitelor concursuri. Echipele de handbal și oină, care au mers în etapele de pînă acum din victorie în victorie, s-au calificat în întrecerile finale ale acestei competiții, programate pe mai multe stadioane și terenuri de sport din Capitală în perioada 26—29 august. Astfel, 40 de formații feminine de handbal, tot atîtea masculine și 40 de echipe de oină, însumînd peste 1 600 de participanți, și-au cucerit — în urma unor dispute entuziaste — dreptul de participare la confruntările decisive de la București.

Capitala s-a pregătit să-i primească cum se cuvine pe reprezentanții sportului din mediul rural. Stadioanele „Tineretului", „Progresul", „Dinamo", „Voința" și celelalte baze sportive care vor găzdui întîlnirile au îmbrăcat haine de sărbătoare. Meciurile vor fi conduse de arbitri experimentați. Sîntem informați că, la rîndul lor, tinerii jucători de oină și handbal s-au pregătit cu asiduitate în vederea actului final, dornici de a reprezenta cu cinste culorile asociațiilor din care fac parte, ceea ce ne îndreptățește să sperăm că lupta pentru cucerirea trofeelor puse în joc va fi deosebit de dîrză.

Primul start se va da astăzi, după un program pe care amatorii unor astfel de reuniuni îl pot găsi la rubrica noastră „Unde mergem?" (din pagina a 3-a a ziarului). Festivitatea de deschidere a competiției va avea loc mîine, pe stadionul „23 August", la ora 18,45, în pauza cuplajului de fotbal.

Cu convingerea că întrecerile de la București vor avea o reușită deplină, că ele se vor bucura de interesul iubitorilor de sport, adresăm calde urări de succes tuturor participanților.

AU FOST STABILITE DATELE FINALEI „CUPEI DAVIS"

13, 14 ȘI 15 OCTOMBRIE — LA BUCUREȘTI

NEW YORK, 25 (Agerpres). — Au fost perfectate datele finalei „Cupei Davis", ediția 1972, care va opune reprezentativele de tenis ale Statelor Unite — deținătoarea trofeului — și României. Întîlnirea va avea loc la București în zilele de 13, 14 și 15 octombrie a.c. Stabilirea acestor date a fost făcută în cadrul unei reuniuni care a avut loc joi, la sediul federației de tenis a S.U.A., la New York. Au luat parte Robert S. Malaga, directorul executiv al forului american de specialitate, și prof. Alexandru Lăzărescu secretarul Federației române de tenis.

Comentînd acordul intervenit, agențiile internaționale de presă subliniază că este pentru a treia oară că aceste două echipe se întîlnesc în finala marii competiții. De două ori, tenismenii români s-au deplasat în America, pentru finalele din 1969 și 1971, iar de data aceasta echipa americană va trebui să joace în deplasare. Totodată, se remarcă faptul că este pentru prima oară, după un interval de 35 de ani, că finala „Cupei Davis" se va juca din nou pe continentul european.

Astă seară, la Constanța

SELECȚIONATA LOCALĂ DE BOX ÎNTÎLNEȘTE CONSTRUCTORUL GALAȚI

Astă-seară, cu începere de la orele 19,30 sala Sporturilor din Constanța va găzdui o atractivă reuniune pugilistică în care se vor întîlni Selecționata Constanța — Constructorul Galați. Gala programează cîteva partide de mare interes, dintre care se remarcă meciurile: **Aurel Mihai — Petre Ganea** (semimuscă), **Traian Cerchia — Anton Cojan** (muscă) și **Ilie Dascălu — Vasile Lehăduș** (grea).

COMPUTERUL ȘI FLACĂRA

În satul olimpic e cald și soare. Sportivii înaintează cu pas ușor pe micile bulevarde de beton și sticlă. Culorile curg în cascadă, ca pe stradă, noaptea, în Montmartre. În satul cu blocuri de 20 de etaje, ritualul promenadei celor 111 națiuni ale globului pare un fel de joc al fanteziei. Noul Babilon are o ambianță extraordinară. Dacă n-ar fi blocurile, dacă n-ar fi reclamele, am putea crede că sîntem într-un for fabulos, la Roma, acum două milenii. Dar jocul fanteziei nu e posibil, chiar dacă această fată frumoasă din Kenya ar putea fi confundată oricînd cu o dansatoare numidă.

Boxerii români au răspuns amabilei invitații a tinerelor indience de a face cunoștință cu savoarea ceaiului din patria acestora

Telefoto: AGERPRES

Pe bulevardele forumului, cei care atrag mai mult privirile sînt sportivii de culoare. Cei africani par a fi mai simpatici. Ghanezii poartă turbane. Tanzanezii desfășoară anterie brodate cu fire de aur. Jupele lungi ale fetelor au desene complicate, ca o pardoseală de moschee. Negrii americani sînt mai absenți. Umblă în maiouri albe simple, cu pantaloni largi, ca marinarii de pe treptele Odesei. Ceilalți îi urmăresc cu atenție. Ei fac totul ca să se relaxeze. Această mișcare pendulată a piciorului este, bineînțeles, calculată. La fel — mișcările faciale, provocate de eternul chewing-gum, sau aplecările leneșe, după paharul de Coca, uitat undeva în față.

Jos, în valea forumului se joacă un fel de golf. Alături, în sală, biliard cu bile numerotate. Iată și autodromul jucărie, urmărit cu ochi avizi de copil. Copilul apasă cu febrilitate butoanele de manevră. Rîde. Are peste 100 de kg. E un halterofil sud-american.

În sală abundă jocurile mecanice. Butoanele sînt în plină ofensivă. La tot pasul, flipere, pistoale automate cu focuri albastre, macarale perfide pentru pescuit ceasuri, care scapă din undiță cînd ți-e lumea mai dragă. Computerul Golym, acest summum de automati-

Ioan CHIRILĂ

(Continuare în pag. a 4-a)

CĂLĂRIE

CAMPIONATELE NAȚIONALE

MARIAN SIMION (Dinamo), ÎNVINGĂTOR ÎN PROBA SEMIUȘOARĂ DE OBSTACOLE

Baza hipică din Calea Plevnei a arborat din nou ținuta obișnuită de concurs. Ieri de dimineață, la startul etapei a doua a campionatelor naționale, ce-și va eșalona întrecerile — la toate probele — pe parcursul a șapte zile, s-au aliniat călăreți reprezentînd zece cluburi și asociații sportive: Steaua, Dinamo, „Filmul" București, C.S.M. Sibiu, Petrolul Ploiești, Rovine Craiova, Recolta Mangalia, C.S.M. Iași, Mondial Lugoj și Timiș Izvin.

„Runda" a doua a compionatului național a început, așadar, ieri dimineață, cu obișnuitele probe de calificare. Prima dintre acestea, cea rezervată remonților, a adus pe dreptunghiul pentru dresaj caii: **Paring** și **Guran** (conduși de Eugen Ionescu), **Alun** (Mircea Silea), **Spiriduș** (Gheorghe Moișanu), **Clopoțel** (Marian Simion) — toți de la Dinamo și **Dacu** (Bogdan Ionescu) de la „Filmul" București. Ei au reușit să obțină punctajul necesar abordării probei următoare de calificare: obstacolele. Doar Bogdan Ionescu cu Dacu nu a reușit să promoveze această a doua probă (trei opriri la unul dintre obstacole), ceilalți cinci cîștigînd dreptul de a participa la ultimul test al remonților (un cros de 2400 m cu 10 obstacole), care le va da dreptul să intre în concursurile de obstacole ale campionatului.

După-amiază a avut loc proba semiușoară de obstacole. Deși terenul înmuiat de ploaie a stînjenit, oarecum pe concurenți, iar majoritatea cailor înscriși în probă aveau scurte state de activitate pe obstacole, am asistat la cîteva „parcursuri" reușite. La startul probei s-au înscris 31 de concurenți, dintre care șapte au parcurs traseul fără greșeală, participînd la barajul pentru desemnarea cîștigătorului: M. Simion cu Clopoțel, E. Boiangiu cu Merzuh, D. Clipici cu Matroz, Al. Bozan cu Cerbu, C. Ilin cu Coniac, M. Simion cu Vals și H. Müller cu Călin. Primele patru cupluri au terminat din nou fără greșeală și a fost necesar un nou baraj, la cronometru. A ieșit învingător pe merit MARIAN SIMION (Dinamo) cu Clopoțel cu 0 p (30,2), urmat de **Al Bozan** (C.S.M. Sibiu) cu Cerbu, cu 0 p (30,5), **D. Clipici** (Recolta Mangalia) cu Matroz 4 p și **E. Boiangiu** (Filmul Buc.) cu Merzuh 12 p.

Aurelian BREBEANU

PROGRAMUL DE AZI

Ora 8: **proba de dresaj (cat. semiușoară-juniori)**

9,30: **proba de dresaj (cat. ușoară).**

11,00: **proba de obstacole (cat. ușoară).**

MOTO

ECHIPA ROMÂNIEI

PENTRU ULTIMA ETAPĂ A „CUPEI DUNĂRII" LA MOTOCROS

— A fost stabilită etapa finală a campionatului de viteză —

• **Echipa națională de motocros**, alcătuită din Adam Crisbay, Mihai Banu, Traian Moașa și Petre Lucaci, a părăsit țara, cu destinația Tabor (Cehoslovacia), unde va participa astăzi la un concurs internațional. De aici, alergătorii români se vor deplasa în localitatea cehoslovacă, Nitra, pentru a se alinia la startul ultimei etape a „Cupei Dunării" la 29 august. Sportivii noștri sînt însoțiți de antrenorul Ion Spiciu. Reamintim că reprezentativa țării noastre se află în luptă directă cu selecționata Bulgariei (de care o despart doar trei puncte) pentru locul III în această prestigioasă competiție internațională.

• **Amînată din motive tehnice, ultima etapă a campionatului național de viteză** a fost reprogramată pe un traseu ales în centrul orașului Tg. Mureș. Întrecerile decisive ale actualului campionat vor avea loc în ziua de 10 septembrie.

• După cum am anunțat, motocrosiștii români au participat la un interesant concurs internațional, desfășurat în localitatea bulgară Berkovice. Rezultatele înregistrate: 500 cmc. — 1.B. Krasnoscenko (U.R.S.S.), ... 7. Petre Lucaci ... 9. Traian Moașa; 250 cmc. — 1. V. Manolov (Bulgaria), ... 12. Adam Crisbay. Alergătrul Mihai Banu a sosit în prima manșă pe locul IV, dar apoi a suferit o defecțiune mecanică, care l-a scos din concurs.

• Iubitorii reuniunilor de motocros din Brașov și Moreni vor avea posibilitatea să asiste în curînd la două importante confruntări internaționale. Pînă la ora actuală au confirmat prezența la start motocicliști din Cehoslovacia, Ungaria și Bulgaria. În program figurează o singură probă: clasa pînă la 500 cmc. Prima reuniune va avea loc la Brașov în ziua de 3 septembrie, iar revanșa întrecerii se va desfășura la 10 septembrie pe un traseu situat în apropierea orașului Moreni.

DE LA MAMA LUI NAPOLEON LA MAMELE NOASTRE

TELE cronica

Campionatul — vorba plină de umor a lui Cristian Gațu: „mie dacă-mi fluturați și un tren, eu tot medalii văd", iar mie dacă-mi fluturați handbal în 7, eu tot fotbal în 11 văd —, campionatul a început atît de frumos, atît de simpatic, cu atîta viață și deci cu atîta umor încît mă trezesc vorbind ca mama lui Napoleon, după ce băiatul ei a început să aibă succese mari în activitatea sa, devenind împărat: „Măcar să țină !..."

Ce-au putut juca Dinamo și Petrolul pe udătura aceea a fost încîntător. Băieții au jucat ca dracii, murați pînă la piele, ferice de mamele lor și chiar de mamele noastre, ale suporterilor, deși eu nu știu al cui suporter sînt. Radu a fost în zi mare, Dumitrache a jucat așa de parcă Fănuș are dreptate zilnic, Constantinescu a apărat de cîteva ori la nivel Tamango, Lucescu ajunsese chiar și al naibii, iar Stoenescu — omul acesta care a scăpat de o afecțiune cardiacă pentru a se întoarce la fotbal, ceea ce în ochii mei e cea mai mare bucurie pe care o poate încerca un om, să se facă sănătos — Stoenescu m-a impresionat pînă la lacrimi. Măcar să țină ! O clipă — merg pînă la aceste sincerități niciodată bine primite, totdeauna periculoase — mi-a trecut prin cap să țin anul acesta cu Dinamo. Dar Petrolul a avut și el pe vino-ncoace. Nae Ionescu are șanse de serial în națională, Grozea mi s-a părut că e altul, iar despre Ion Constantin sînt gata să scriu că a fost mult mai bun decît s-a scris. Omul acesta poate trage o echipă după el — e ceva care-mi place în chelia lui de Bene și în fuleul lui de Uwe Seeler, uite așa, să citească și să dîrdîie de furie cei care au ținut să-l îngroape un an pe o tușă nemeritată. Anul acesta n-o văd pe Petrolul la marginea nebuniei de anul trecut cînd un meci cu Jiul, în ultima zi, era chestiune de viață sau de moarte. Anul acesta va retrograda cine nu te aștepți — ascultați-mă pe mine, numai că nu știu cine, ca să țin din prima etapă cu el. Nu vă gîndiți la C.S.M. Reșița. O echipă cu Kafka (și Beldeanu !) nu moare după un an de „A", după cum veți vedea că Rapidul n-a intrat în anul morții după ce a schimbat regina pentru un nebun și doi pioni ! Cunosc pioni care s-au transformat în regină — chiar și în fotbal, și tot așa nu toți cei care visează să fie Fischer în campionatul nostru de fotbal vor și izbuti ! Numai să plouă la timp, să aibă băieții de ce alerga ca dracii, să nu-i moleșească soarele și cerul senin, să fie bălțoace bune și sănătoase pe teren ! Să mai adaug că și transmisia a fost excelentă (regia: R. Georgescu), eu rămînînd la părerea că terenul din Ploiești e cea mai telegenică arenă din țară, permițînd plonjeurile și unghiurile cele mai expresive.

Cît despre umor — din nou ferice de mamele noastre — îl putem produce și involuntar. Progresiștii treziți din somn mai tîrziu i-au dat telefon lui Țopescu că de ce n-a anunțat ce a făcut Dudu cu Bacăul. Țopescu spusese: 1—0, la timp — omul dormea, dar avea telefon. De ce să nu-l folosească, că „de-aia e telegraf, ca să bată !" — cum bine zicea nea Iancu, cel care n-a văzut în viața lui un meci de fotbal ! Oltenii bucureșteni sună și ei, în plină emisie, că de ce Țopescu n-a anunțat că la Craiova s-a egalat în minutul 45 — deși ei știau că s-a egalat, dovadă că au telefonat, dar uite-așa, de-al dracului, parcă telespectatorul n-ar asculta și tranzistorul... Lui Țopescu i-a sărit și lui o așchie — dar n-avea de ce: în fond, mai rîzînd, mai plîngînd, ce vrea tot teleromânul ? Să fie ținut la corent cu exactitate, că de-aia a plătit abonamentul, și de-aia are telefon...

Vorba tot a lui Cristian Gațu, în mare vervă: „Ne-am făcut răi în apărare — pe principiul că decît să plîngă mama mea, mai bine să plîngă mama lui !"... O, dacă i-ar merge la München fentele, cum i-au mers mintea și replicile duminică, în studio, atunci să vedeți ce mame fericite de handbaliști ar crește în România ! Iar mie atîta-mi trebuie, să-mi fluturați handbal în 7 în fața ochilor... Ce, noi, fotbaliștii, n-avem mame ?

BELPHEGOR

BASCHET

PENTRU CÎȘTIGAREA TITLULUI BALCANIC,

ECHIPA DE JUNIORI A MUNCIT MAI MULT CA NICIODATĂ!

Drumul ascendent al reprezentativei de juniori a României este incontestabil. După ce patru ani în șir s-a clasat pe ultimul loc în campionatul balcanic, echipa a izbutit ca anul trecut, la Izmir, sub noua conducere tehnică asigurată de G. Chiraleu și T. Giurculescu, să ocupe locul al treilea, la egalitate de puncte cu primele două (Iugoslavia și Turcia). În 1972, tinerii baschetbaliști români au deținut, în ordine, locurile 4 la turneul de la Ostrava, 3 la „Cupa Prietenia" și 1 la Balcaniadă, ultima performanță fiind realizată în urma a patru victorii mult aplaudate de publicul prezent în sala Victoria din Ploiești.

Firesc, la capătul unui drum presărat cu succese apare întrebarea: ce a determinat evidentul salt calitativ al selecționatei de juniori și care sînt perspectivele reale de progres ale speranțelor baschetului românesc? Prima întrebare își are răspuns în cantitatea și calitatea muncii depuse la antrenamentele lotului. Este suficient, de pildă, să arătăm că în perioada de vară cele trei antrenamente zilnice cuprindeau exerciții cît poate se executau într-o săptămînă în restul anului.

În aceste condiții, nu este de mirare că reprezentanții României la Balcaniada de la Ploiești au putut lupta cu energie din primul pînă în ultimul minut al fiecărui meci, și că finalurile i-au găsit în plenitudinea forțelor fizice, tehnice și tactice. Baza acumulată la antrenamente a fost determinantă în rezolvarea favorabilă a trei finaluri dramatice (jocurile cu Grecia, Bulgaria și Iugoslavia) și acest lucru trebuie subliniat în mod deosebit, deoarece el demonstrează că atunci cînd o echipă este cu adevărat bine pregătită, așa-zisul ghinion trece de partea adversarilor. Desigur, nu poate fi omisă selecția bună. În echipa A au evoluat cinci jucători cu talie între 1,95 și 2,01 m, ceea ce constituie un progres față de anii trecuți și a permis o luptă de la egal la egal, sub panouri, cu toți adversarii, mai puțin cu sportivii iugoslavi. De asemenea, presingul, atacurile rapide și precise, intercepțiile și contraatacurile au fost arme de bază cu care formația română și-a adjudecat cele patru victorii internaționale. Dar, toate aceste laude nu trebuie să ne facă să uităm că reprezentativa României nu are încă măcar un gigant (prin acesta înțelegînd un jucător cu talie de la 2,05 m în sus), așa cum au alte selecționate fruntașe în baschetul european. De altfel, singura formație cu jucători cu talie impresionantă a fost Iugoslavia, ca și în alte ocazii de altfel, pe vremea cînd Jelovac și Knezevici (acum titulari la seniori) evoluau în rîndul juniorilor.

Grecia s-a prezentat cu o formație foarte tehnică (Sakelariou a primit distincția de cel mai bun jucător al turneului), cu acțiuni derutant de rapide, ea înregistrînd un singur insucces, la limită, în fața formației române; Turcia a obținut în prima zi o victorie surprinzătoare asupra Iugoslaviei, dar, în continuare, talia redusă a multor jucători nu i-a mai permis nici un rezultat favorabil; Bulgaria s-a prezentat surprinzător de slab, ca talie, pregătire tehnică și chiar fizică. Cît privește selecționata secundă a țării noastre, prezența ei s-a dovedit binevenită, deoarece, pe lîngă faptul că în majoritatea cazurilor a dat o replică dîrză adversarilor, a prilejuit evoluția unor jucători talentați, unii foarte tineri. Dar, din păcate, nici în rîndurile acestora nu am observat prezența giganților.

D. STANCULESCU

Uglai, Stratulat, Osacenco, Pomirlă și Vidican (de la stînga la dreapta) ascultă indicațiile antrenorului principal G. Chiraleu

Foto: Dragoș NEAGU

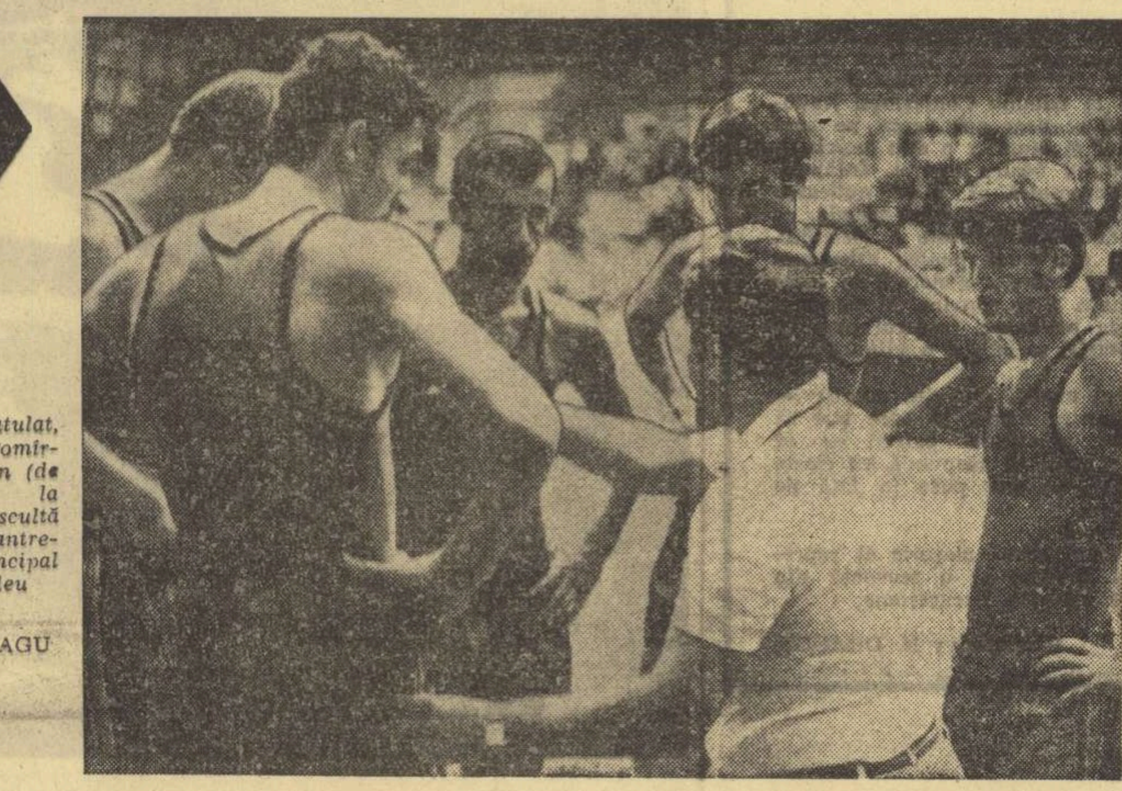

AZI ȘI MÎINE, ÎN SALA FLOREASCA

COMPETIȚIA INTERNAȚIONALĂ DE TENIS DE MASĂ „CUPA PROGRESUL"

Sîmbătă și duminică, sala Floreasca va găzdui competiția internațională de tenis de masă, „Cupa Progresul." Au fost invitați jucători și jucătoare din Iugoslavia și Austria în compania cărora vor evolua și o serie de sportivi români printre care *Maria Alexandru, Teodor Gheorghe, Sergiu Luchian, Virgil Sindeanu, Aurel Ovanez etc.*

Vor avea loc turnee individuale. În prima zi jocurile încep la ora 9 și ora 17, iar duminică, de la ora 9.

HANDBAL

MECIURI ȘI TURNEE

Recent, mai multe orașe din țară au găzduit turnee și jocuri de handbal. Iată relatările primite de la corespondenții noștri:

LA TG. MUREȘ s-a desfășurat **„Cupa Eliberării"**, organizată — pentru echipe feminine și masculine — de către Școala sportivă din localitate. La capătul a trei zile de întreceri clasamentele arată astfel: MASCULIN — 1. Șc. Sp. Tg. Mureș; 2. Ferencvaros Budapesta; 3. Dozsa Debrețin; 4. Șc. Sp. Năsăud. FEMININ — 1. Șc. Sp. 2 București; 2. Șc. Sp. Tg. Mureș; 3. Maraton Kosice. **(IOAN PAUȘ — coresp. județean).**

LA PIATRA NEAMȚ s-a desfășurat **„Cupa 23 August"** rezervată formațiilor feminine, la care au participat patru echipe. Trofeul pus în joc de CJEFS Neamț, în colaborare cu Șc. Sp. Piatra Neamț, a fost cucerit de formația Școlii Sportive Constanța (antrenor Traian Bucovală), urmată în clasamentul final de Șc. Sp. Piatra Neamț, Șc. Sp. Tecuci și Liceul 1 Vaslui. **(prof. C. CRICOPOL — coresp.).**

LA ORADEA a avut loc întîlnirea dintre echipele masculine Constructorul din localitate și Dozsa Debrețin. Deși oaspeții alcătuiesc un team redutabil (care activează în prima divizie a campionatului maghiar), echipa gazdă proaspăt promovată în divizia B, a obținut victoria cu 22—17 (11—6). **(ILIE GHIȘA — coresp. județean).**

VOINȚA BUCUREȘTI (masculin), a participat la un turneu internațional în Ungaria alături de divizionarele A Spartakus Budapesta, Ujpesti Dozsa și Szarvas S.S.G., clasîndu-se pe locul doi, după Spartakus.

LOTURILE PARTICIPANTELOR LA „CUPA MĂRII NEGRE"

După cum am mai anunțat, sala Sporturilor din Constanța va găzdui de luni pînă miercuri ediția a XI-a a competiției feminine de baschet dotată cu „Cupa Mării Negre", la care participă reprezentativele Franței (locul 2 la ultimul campionat european), Cubei, Poloniei și României.

În vederea acestui turneu, federațiile naționale au anunțat următoarele loturi (între paranteze, numărul de pe tricou și înălțime):

FRANȚA: Christine Dulac (4—1,80), Francoise Quiblier (5—1,85), Irene Guidotti (6—1,70), Christine Delmarle (7—1,79), Jacquie Delachet (8—1,76), Colette Passemard (9—1,80), Jacquie Chazalon (10—1,72), Dominique Leray (11—1,89), Genevieve Guinchard (12—1,78), Elisabeth Riffiod (13—1,87), Catherine Malfois (14—1,77), Dominique Sinsoilliez (15—1,88); POLONIA: Lucyna Kaluzna (4—1,71), Halina Wika (5—1,70), Teresa Strumillo (6—1,82), Malgorzata Smolenska (7—1,78), Barbara Rogowska (8—1,81), Bozena Marciniak (9—1,82), Danuta Fromm (10—1,86), Alicja Zbikowska (11—1,68), Danuta Struzyna (12—1,82), Janina Wojtal (13—1,84), Anna Czopek (14—1,73), Elzbieta Biesiekierska (15—1,88); CUBA: Georgina Vasquez (4—1,64), Caridad Gonzales (5—1,75), Tereza Olivera (6—1,61), Rosa Martinez (7—1,80), Maite Orrero (8—1,84), Inocenta Corbea (9—1,60), Matilde Harro (10—1,69), Claudina Sova (11—1,75), Pilar Morena (13—1,86), Margarita Skeete (14—1,64), Olicia Dorres (15—1,74), Ema Sanchez (16—1,75), Sonia Dela Paz (12—1,87); ROMÂNIA: Bogdana Diaconescu (4—1,84), Viorica Boca (5—1,80), Ecaterina Vigh (6—1,68), Clara Szabo (7—1,77), Ileana Gugiu (9—1,70), Ana Popov (10—1,81), Suzana Varga (11—1,79), Gabriela Nicola (12—1,75), Gabriela Ciocan (13—1,78), Doina Prăzaru (14—1,84), Angela Tita (15—1,81).

CICLISM

BOGATĂ ACTIVITATE COMPETIȚIONALĂ

Astăzi și mîine și, în continuare, săptămîna viitoare, marți 29 și miercuri 30 septembrie, cei mai buni cicliști juniori din țară își vor măsura forțele, din nou, în cadrul a două importante concursuri.

În această dimineață, pe șoseaua Ploiești-Tîrgoviște, juniorii vor lua startul în prima etapă a „Cupei Petrolul", competiție aflată la cea de-a 7-a ediție a sa. Prima etapă se va disputa individual, contracronometru, pe distanța de 30 km. Și tot astăzi, însă după-amiază, participanții la „Cupa Petrolul" se vor întrece în etapa a doua a competiției, programată pe șoseaua Ploiești-Stoienești-Cîmpina (o șosea secundară, care face legătura între Ploiești și Cîmpina), 70 km. Ultima etapă a „Cupei" se va disputa duminică dimineață, în orașul Ploiești, pe un traseu în circuit pe care concurenții îl vor parcurge pînă la acoperirea distanței de 30 km.

După o zi de pauză (luni), săptămîna viitoare, aceiași concurenți (poate și alții) se vor alinia la startul primei etape a celei de-a V-a faze a „Cupei orașelor". Traseul primei etape măsoară 60 km și a fost fixat pe șoseaua Ploiești-Cheia. Etapa a II-a a „Cupei orașelor", se va disputa conform uzanței, pe un circuit de 30 km înscris pe străzile orașului Ploiești.

Printre participanții la cele două competiții amintim alergători cu frumoase state de servicii ca: Valentin Ilie, (C.S. Brăila), Valentin Hoța (Mureșul), Zoltan Elekeș (Steaua), Tiberiu Toro (CIBO), Georgiu Hianu (C.S. Brăila) etc.

POPICE

ECHIPA FEMININĂ BUNNA HALLE (R.D.G.) EVOLUEAZĂ LA BRAȘOV

Una dintre cele mai valoroase echipe feminine de popice din R. D. Germană, **Bunna Halle**, întreprinde un turneu în țara noastră. Sportivele germane vor juca duminică la Brașov, pe arena Metrom, în compania selecționatei sindicale locale. A doua partidă va avea loc marți la București, pe pistele de la Laromet, unde formația oaspe va fi opusă selecționatei sindicale a Capitalei.

TIR

TREI ZILE PLINE LA TUNARI

• Campionatul național al juniorilor • Concurs de selecție pentru seniori

Poligonul Tunari găzduiește, începînd de mîine, două importante competiții: *campionatul național al juniorilor și un concurs de selecție pentru seniori în vederea participării la „Cupa Prieteniei."*

Ediția '72 a campionatului național al juniorilor va avea o bogată participare. Aproape 200 de concurenți vor fi prezenți pe standurile de tragere de la Tunari. Este vorba de sportivi din București, Ploiești, Cluj, Brașov, Iași, Focșani, Baia Mare și Oradea. Programul întrecerilor este deosebit de bogat. Duminică, în prima zi, se va trage la dificila probă de armă liberă calibru redus 3 × 40 focuri și pistol viteză (ambele manșe). In continuare, luni și marți, tinerii țintași își vor etala măiestria la pistol liber, armă standard, talere (skeet și trap) și pistol sport.

Concomitent, are loc, tot pe poligonul Tunari, un important test pentru alcătuirea selecționatei care ne va reprezenta la *„Cupa Prieteniei"*, competiție internațională care va avea loc luna viitoare în Cehoslovacia. Selecționabilii se vor întrece la armă liberă calibru redus 3 × 40 focuri, pistol viteză, pistol liber (bărbați) și armă standard — 3 × 20 f. și 60 f. culcat (femei).

OINĂ

CAMPIONII — LA UN PAS DE ELIMINARE

În Capitală activează cîteva dintre cele mai valoroase echipe de oină, printre care și actuala campioană a țării — C.P.B. și fosta deținătoare a titlului — Dinamo. Prin urmare, faza municipală a campionatului republican pe anul 1972 a fost așteptată cu justificat interes de către iubitorii sportului nostru național.

Spectatorii au fost satisfăcuți pe deplin, cele patru formații bucureștene, calificate în turneul final, oferind partide de bună calitate și viu disputate. Principalele favorite, C.P.B. și Dinamo au fost neașteptat de mult solicitate de oiniștii de la Universitatea și Gloria, iar derbyul s-a încheiat cu o surprinzătoare înfrîngere a campionilor. Dar, pentru a vă face o imagine completă asupra confruntărilor de pe stadionul Gloria, redăm rezultatele înregistrate: **Dinamo:** 21—8 cu C.P.B., 16—14 cu Universitatea și 9—0 cu Gloria; **C.P.B.:** 9—5 cu Universitatea și 10—8 cu Gloria; **Universitatea:** 9—1 cu Gloria

După cum se poate vedea, performera etapei a fost echipa Dinamo, care a acționat, atît la „prindere", cît și la „bătaie", ca un ansamblu bine armonizat. Campionii, lipsiți de o pregătire fizică și tactică corespunzătoare, au jucat șters, fiind la un pas de a fi eliminați din cursa pentru titlu. In schimb, în progres evident s-au prezentat formațiile Universitatea și Gloria, care supuse în continuare unui atent antrenament se vor număra, cu siguranță, printre candidatele la locurile fruntașe ale viitoarelor competiții republicane.

Clasamentul: 1. Dinamo 9 p, 2. C.P.B. 7 p, 3. Universitatea 5 p, 4. Gloria 3 p. Primele două clasate s-au calificat în penultima fază a campionatului național.

VOLEI

„TURNEUL PRIETENIA"

ECHIPA ROMÂNIEI — DOAR PE LOCUL 5

BOTOȘANI, 25 (prin telefon, de la corespondentul nostru). Întrecerile din cadrul „Turneului Prietenia", la care au participat zece echipe feminine, s-au încheiat, aseară, în sala sporturilor din localitate. Spre regretul tuturor, echipa primă a României nu a reușit să se claseze pe un loc fruntaș, deși valoarea componentelor sale o îndreptățea la aceasta.

Joi seara, formația română a depășit în cinci seturi pe cea a Poloniei, în urma unei partide echilibrate. Cu excepția setului, 4, cînd voleibalistele noastre au fost marcate de efortul depus în precedentele, sextetul român a jucat bine, remarcîndu-se, cu deosebire, blocajul, care a stopat multe din atacurile adverse, precum și plasamentul bun în teren. Scor final: *3—2 (— 11, 8, 9, — 12, 6)* pentru România.

In prima partidă a zilei, echipa *Poloniei* a învins cu *3—0 (12, 10, 9)* reprezentativa *Ungariei*, ocupînd locul 7. Ungaria s-a clasat pe locul 8. Pentru stabilirea ocupantelor locurilor 5—6 s-au întîlnit formațiile *României* și *Cehoslovaciei*. Echipa noastră, la capătul unui meci destul de echilibrat, a terminat învingătoare cu *3—2 (10, —5, 1, —4, 4)*. Unele greșeli comise la preluare, slabul randament al ridicătoarelor, diminuarea potențialului fizic au fost determinante în pierderea celor 2 seturi. S-a remarcat doar *Paula Cazangiu*. În urma acestui rezultat reprezentativa *României* a ocupat locul 5, Cehoslovacia clasîndu-se pe locul 6. In partida pentru locurile 1—2: *U.R.S.S. — R.P.D. Coreeană* 3—0, iar în întîlnirea pentru locurile 3—4 *R. D. Germană — Bulgaria* 2—3 (—7, 10, 7, —9, —7). Trofeul a fost cucerit de echipa U.R.S.S., urmată în clasament de R.P.D. Coreeană și Bulgaria.

S. LAMFIT

UNDE MERGEM?

SIMBATA

CĂLĂRIE: **Baza hipică din Calea Plevnei**, de la ora 8: campionatul național, etapa a doua: proba de dresaj categoriile semiușoară (juniori) și ușoară, proba de obstacole categoria ușoară.

HANDBAL: **Stadionul Tineretului, Dinamo, Progresul, Voința, Electra și C.P.B.**, de la ora 8: întrecerile finale ale „Cupei tineretului de la sate".

OINĂ: **Terenurile C.P.B., Parcul Copilului, Institutul agronomic și Stadionul Tineretului**, de la ora 15: grupele preliminare ale „Cupei tineretului de la sate".

DUMINICA

CĂLĂRIE: **Baza hipică din Calea Plevnei**, de la ora 8: campionatul național: proba de dresaj „Sf. Gheorghe", proba de obstacole pe echipe, proba de obstacole fete.

HANDBAL: **Stadionul Tineretului, Dinamo, Progresul, Voința, Electra și C.P.B.**, de la ora 8: întrecerile finale ale „Cupei tineretului de la sate".

RUGBY: **Teren Steaua**, ora 9.30: Steaua — Știința Petroșani, ora 11: Dinamo — Gloria: **teren Vulcan**, ora 10: Vulcan — C.S.M. Sibiu.

OINĂ: **Stadionul Tineretului**, de la ora 8: turneul final al „Cupei tineretului de la sate".

VOLEI: **Sala Dinamo**, ora 9: „Cupa Medicină" (feminin).

TIR: **Poligonul Tunari**, de la ora 9: campionatul național de juniori și concurs de selecție pentru seniori.

FOTBAL: **Stadion Dinamo**, ora 17: Dinamo — Univ. Craiova (div. A): ora 15: Dinamo — „U" Craiova (tineret); **Stadion „23 August"**, ora 19.30: Rapid — U.T.A. (div. A); ora 17.30: Rapid — U.T.A. (tineret): **Stadionul Metalul**, ora 11: Metalul Buc. — C.S. Tîrgoviște (div. B); **Teren Laromet**, ora 11: Laromet — Electronica (div. C); **Teren Voința**, ora 11: Voința — Sportul Ciorogîrla; **Teren Dinamo Obor**, ora 11: Dinamo Obor — Unirea Tricolor; **Teren Timpuri Noi**, ora 11: Flacăra roșie — Celuloza Călărași; **Teren T.M.B.**, ora 11: T.M. București — Tehnometal

AGENDA vînătorului și pescarului sportiv

CAMPIONATUL NAȚIONAL DE LANSETĂ

În zilele de 8 și 9 septembrie, la București, se va desfășura campionatul național de aruncare cu lanseta — adulți și tineret. La întreceri pot participa toți pescarii sportivi adulți care au întrunit, la ultimele două concursuri județene sau pe asociații (ale vînătorilor și pescarilor sportivi din municipiul București) o medie minimă de 400 puncte; la categoria tineret nu se impune o asemenea normă.

Înscrierile pentru participare se pot face la sediile asociațiilor, pînă la data de 1 septembrie a.c.

ÎN SPRIJINUL VÎNĂTORILOR

La 15 august a început noul sezon de vînătoare la păsările acvatice și cele de pasaj. Odată cu aceasta au apărut noi reglementări privind practicarea vînătorii. Astfel se prevede ca între asociațiile județene ale vînătorilor și pescarilor sportivi sau asociațiile din municipiul București să nu se mai plătească nici o taxă pentru vînătoarea la pasaj. Într-o zi de vînătoare, vînătorul poate împușca și reține cinci gîște sau rațe sălbatice în mod gratuit și un număr nelimitat de piese din vînatul de pasaj (porumbei, turturele, prepelițe, sitari etc.). Începînd tot de la data amintită, autorizațiile de împușcare la căprior și capră neagră îi dau vînătorului dreptul de a reține piesa întreagă și nu numai trofeul, pentru care, înainte se plătea o taxă separată. La mistreți, în funcție de realizarea planului, vînătorilor participanți li se oferă pînă la trei kg de carne la o vînătoare de mistreți. Pentru vînătoarea „la picior", la iepuri și fazani, nu se percepe nici o taxă. Celor care vin la vînătorile colective de iepuri și fazani însoțiți și de cîinele lor de vînătoare, li se atribuie la sfîrșitul vînătorii cîte un iepure sau un fazan în plus, din vînatul recuperat de acest gratios auxiliar al vînătorului.

RUGBY

O NOUĂ ETAPĂ CU DISPUTE INTERESANTE

La numai trei zile după disputele din etapa precedentă, echipele de rugby din prima divizie vor apărea, din nou, pe teren pentru a susține întîlnirile etapei a III-a.

Dar, iată programul complet al acestei etape: **Precizia Săcele-Sportul Studențesc; C.S.M. Suceava-Farul** (după ce au trecut pe lîngă victorie la Iași, sucevenii speră să întreacă robusta formație constănțeană. Greu, dar nu imposibil); **Politehnica Iași- Universitatea Timișoara** (derbyul studențesc are, credem, favorită echipa campioană); **Rulmentul Bîrlad-Grivița Roșie; Dinamo-Gloria; Vulcan-C.S.M. Sibiu** (echipele gazdă au prima șansă); **Steaua-Știința Petroșani** (derbyul etapei).

După rezultatele înregistrate în etapa a II-a: Sp. Studențesc — Rulmentul Bîrlad **12—6 (9—0)**; Gr. Roșie — Vulcan **9—10 (3—10)**; Universitatea Timișoara — Dinamo **21—12 (13—0)**; Precizia Săcele — Știința Petroșani 4—4 (4—0); Politehnica Iași — C.S.M. Suceava **11—9 (7—9)**; Gloria — Steaua **3—9 (3—6)**; C.S.M. Sibiu — Farul Constanța **6—0 (0—0)** — clasamentul are următoarea înfățișare:

1. Steaua	2	2	0	0	28—9	6
2. Vulcan	2	2	0	0	25—21	6
3. Știința	2	1	1	0	8—4	5
4. Farul	2	1	0	1	18—12	4
5—6 Universitatea	2	1	0	1	21—16	4
5—6 C.S.M. Sibiu	2	1	0	1	12—7	4
7. Sportul studențesc	2	1	0	1	24—21	4
8. Dinamo	2	1	0	1	19—21	4
9. Rulmentul	2	1	0	1	13—18	4
10. Politehnica	2	1	0	1	17—28	4
11. C.S.M Suceava	2	0	1	1	9—11	3
12. Gloria	2	0	1	1	3—9	3
13. Precizia	2	0	1	1	4—11	3
14. Grivița	2	0	0	2	15—28	2

JOCURILE OLIMPICE LA PRONOSPORT

Astăzi este ULTIMA ZI în care vă mai puteți depune buletinele la concursul suplimentar Pronosport al cărui program este axat pe cele mai atractive și echilibrate partide din cadrul turneului olimpic de fotbal, concurs organizat de A. S. Loto-Pronosport în cinstea acestui eveniment de mare rezonanță în viața sportivă mondială. Dar iată cum arată acest program: I: Brazilia — Danemarca (Passau la 27 august); II: Maroc — S.U.A. (Augsburg la 27 august); III: R.F.G. — Malayezia (München 27 august); IV: Ghana — R.D.G. (München 28 august); V: Columbia — Polonia (Ingolstadt la 28 august); VI: Ungaria — Brazilia (München la 29 august); VII: Iran — Danemarca (Augsburg la 29 august): VIII: R.F.G. — Maroc (Passau la 29 august); IX: Columbia — R.D.G. (Passau la 30 august); X: Ungaria — Danemarca (Augsburg la 31 august); XI: U.R.S.S. — Mexic (Regensburg la 1 septembrie); XII: Sudan — Birmania (Passau la 1 septembrie); XIII: R.D.G. — Polonia (Nürnberg la 1 septembrie).

LOTO

NUMERELE EXTRASE LA TRAGEREA DIN 25 AUGUST 1972:

Extragerea I: 84 14 19 63 74 65 43 67 6

FOND DE PREMII: 459.611 lei, din care 112.675 lei REPORT

Extragerea a II-a: 23 38 77 5 1 62 89

FOND DE PREMII: 404.760 lei.

Rubrică redactată de LOTO-PRONOSPORT

MÜNCHEN

fotbal

MÎINE, ETAPA A DOUA A CAMPIONATULUI DIVIZIEI A

AVANCRONICILE CRONICARILOR

RAPID – U. T. A.

Partida poate fi denumită „meciul U.E.F.A.". Duminică seara, sub reflectoarele de la „23 August", vor fi față în față două dintre reprezentantele noastre în marile cupe continentale. Ne interesează, în egală măsură, cum funcționează mecanismele din Giulești și Arad care, peste două săptămîni și ceva, vor fi la examenul cu necunoscutele dar periculoasele suedeze, **Landskrona** și **Nörkoping**. Din vestile ce le deținem, nici la **Rapid** și nici la **U.T.A.** nu intervin schimbări. E normal. Încă o verificare a „distribuțiilor" alese pentru prima etapă se impune! **(Eftimie IONESCU).**

SPORT CLUB BACĂU – C.S.M. REȘIȚA

După ce, duminica trecută, a înfrînt elanul și ambițiile de debut în prima divizie ale Sportului studențesc, echipa din Bacău va primi acum replica celeilalte noi promovate, C.S.M. Reșița. Evident, performera primei etape a campionatului are de astă dată — evoluînd pe propriul teren — șanse și mai mari de victorie. La ei acasă, în fața publicului care-i înconjoară cu atîta simpatie, fotbaliștii băcăuani au fost întotdeauna deosebit de redutabili. Cu atît mai mult acum, în condițiile startului foarte promițător luat în noul campionat, Ghiță, Dembrovschi și coechipierii lor vor căuta să se impună asupra partenerilor de joc și să obțină un rezultat favorabil, cu care au perspectiva de a rămîne la șefia clasamentului. **(Constantin FIRĂNESCU).**

GHIȚĂ: *„Noi facem rodajul celor veniți în „A"; acum e rîndul vostru!"*

F. C. ARGEȘ – „U" CLUJ

Piteștiul găzduiește „capul de afiș" al etapei. Campioana „en titre" — învinsă cu o duminică în urmă la Arad — va căuta de astă dată, folosind avantajul terenului propriu, să nu piardă prilejul unei reabilitări în disputa cu cea de a doua mare rivală a sa din recent încheiata întrecere competițională, Universitatea Cluj. La rîndul ei, formația antrenată de Șt. Onisie — una dintre specialistele jocului în deplasare — urmărește să înfirme impresia unui debut neconvingător și să recupereze punctul cedat acasă Jiului. În perspectivă deci, o întîlnire echilibrată și un test util ambelor echipe, înaintea apropiatului lor start oficial internațional **(Mihai IONESCU).**

STEAGUL ROȘU – FARUL

În campionatul trecut, cele două echipe nu s-au menajat de loc. Cînd au beneficiat de avantajul terenului, fiecare și-a luat „cota" de puncte, fără bătăi de cap: la Constanța, 2—0 pentru Farul; la Brașov, 3—0 pentru Steagul roșu. Întîlnirea de mîine ni se pare, însă, mai echilibrată. De ce? În timp ce stegarii arătau la Reșița o bună pregătire și aceeași maturitate tactică, Farul realiza în compania ceferiștilor clujeni un meci spectaculos. Acum ambițiile sînt și mai mari. Pentru prima oară, Proca și Hașoti, foști colegi de echipă, mai bine de 10 ani, se află față în față ca antrenori de „A". Steagul roșu rămîne, însă, favorită. **(Constantin ALEXE).**

C. F. R. CLUJ – STEAUA

— *„Aoleu, ce de... stele vin spre Cluj!"*

Iată un meci al cărui rezultat este greu de anticipat. Considerăm că oricare dintre cele două echipe POATE cîștiga. Steaua, pentru că în rîndurile sale evoluează cîțiva dintre jucătorii noștri cei mai buni; C.F.R. Cluj, deoarece este o echipă care în campionatele trecute i-a învins pe bucureșteni, o dată chiar la scor. Va fi, credem, o încleștare pasionantă între tehnica și inteligența în joc ale steliștilor și risipa de energie, ambiția și dăruirea ceferiștilor. Există suficiente premise pentru ca întîlnirea să devină un derby de cea mai bună calitate. **(Laurențiu DUMITRESCU).**

A. S. ARMATA – SPORTUL STUDENȚESC

La Tg. Mureș se întîlnesc două echipe care în prima etapă n-au obținut nici un punct. Acesta ni se pare, însă, a fi singurul fapt comun al momentului. Pentru că, în timp ce A.S.A., formație cu experiența primei divizii — în ciuda tinereței sale — a pierdut în deplasare, în fața unei echipe cu mari veleități (Steaua), practicînd însă un fotbal de calitate, noua promovată în „A", Sportul studențesc, n-a putut depăși tracul debutului, capotînd chiar pe teren propriu în fața băcăuanilor, după o evoluție debusolată. Cea mai normală ni se pare, deci, o victorie a elevilor lui Bone. **(Paul SLĂVESCU).**

NOUTĂȚI ANUNȚATE (sau presupuse) ÎN FORMAȚIILE CE VOR FI ALINIATE DUMINICĂ

F.C. ARGEȘ: Campionii, deși învinși duminică la Arad, nu anunță totuși nici o schimbare în formație.

„U" CLUJ: Antrenorul **Onisie** va trimite și el în terenul din Trivale același „11" ca în meciul cu Jiul.

STEAGUL ROȘU: După toate probabilitățile, în locul lui **Anghel** va fi folosit **Șerbănoiu.**

FARUL: Antrenorului Hașoti i se ridică o singură problemă în alcătuirea formației pe care o va prezenta la Brașov — **Ologu**, reținut acasă pentru susținerea examenului de bacalaureat, va fi înlocuit, probabil, cu **Stoicescu.**

C.F.R. CLUJ: După frumoasa evoluție avută de feroviari la Constanța, dr. C. Rădulescu nu anunță nici o schimbare în echipă.

STEAUA: Singurul semn de întrebare în alcătuirea formației militare îl constituie **Dumitriu IV**, care, ușor accidentat, așteaptă avizul medicului. În cazul că nu îl va primi favorabil, locul său va fi luat de **Ștefănescu.**

SPORT CLUB BACĂU: Actualul lider nu anunță nici o schimbare în formația care a învins Sportul studențesc la București.

C.S.M. REȘIȚA: Reșițenii efectuează două modificări în formație. Vor fi introduși **Silaghi** și **Kiss.**

A.S.A. TG. MUREȘ: Antrenorul T. Bone nu s-a fixat asupra „11"-lui care va fi opus studenților bucureșteni. Se anunță, totuși, reintrarea fundașului central **Ispir.**

SPORTUL STUDENȚESC: Datorită indisponibilităților de ultimă oră ivite în formație, antrenorul **Motroc** are probleme deosebite în alcătuirea echipei. „11"-le ce va fi opus mureșenilor va fi cunoscut cu o oră înainte de joc.

JIUL PETROȘANI: Se pare că antrenorul **Coidum** nu va schimba echipa care a realizat un prețios egal în fața „șepcilor roșii" la Cluj.

PETROLUL: Nici antrenorul **Ilie Oană** nu anunță schimbări în echipă.

DINAMO: După buna evoluție a dinamoviștilor la Ploiești, proaspătul antrenor al bucureștenilor, Nelu Nunweiller, nu va face nici o modificare în echipă.

UNIV. CRAIOVA: Se pare că C. Cernăianu îl va prefera pe **Bădin** lui Sameș.

De asemenea se anunță reintrarea lui **Strîmbeanu** (căruia i-a expirat suspendarea) în linia de mijloc.

RAPID: Giulețenii vor juca în aceeași alcătuire ca și în meciul de la Craiova.

U.T.A.: Arădenii nu anunță nici o schimbare în formația care a învins duminică echipa campioană.

JIUL – PETROLUL

Meci interesant între două formații care își împart satisfacția unui debut bun în campionatul actual. Teoretic, șansa cea mare este de partea gazdelor, dar musafirii lor vor veni să se bată cu Ion Constantin în linia de asalt; cu același Ion Constantin care, pînă nu de mult, înșirase la ...Petroșani, funcția de golgeter. Antiteza poate fi dezvoltată și pentru că intuim un meci ofensiv, rămîne de văzut dacă tenacele Ion Constantin va putea să învingă un cvasi-debutant ca Marincan, sau dacă rutinatul Mihai Ionescu îi va impune într-un fel subtilitatea lui Mulțescu. **(Ion CUPEN).**

— *Va ține podul?...*
Desene de S. NOVAC și G. BADEA

DINAMO – UNIVERSITATEA CRAIOVA

Luînd un start bun la Ploiești și împrumutînd, se pare, din tenacitatea noului antrenor, băieții lui Nelu Nunweiller țin să-și continue, lansați, cursa spre piscurile înalte, dar accesibile lor, ale clasamentului. Sînt conștienți de resursele lor cei patru jucători tricolori (Deleanu, Dinu, Lucescu și Radu Nunweiller), proaspătul chemat la lot, ex-juniorul Dobrău, precum și Dumitrache, ex-internaționalul care vrea să revină.

Dificilă, în aceste condiții, sarcina studenților craioveni în partida de mîine; un fel de probă de foc, un examen de maturitate **(G. NICOLAESCU).**

LOTUL DE FOTBAL AL AUSTRIEI PENTRU MECIUL DE LA 3 SEPTEMBRIE

Federația de fotbal a Austriei a comunicat lotul pe care îl va deplasa pentru întîlnirea cu reprezentativa țării noastre, programată la 3 septembrie la Craiova.

Iată jucătorii anunțați de forul de specialitate din Viena: **Stachowitz** (Admira Wacker), **Fuchsbichler** (Wiener Sportklub), **Sara** (Austria Viena), **Demantke** (Admira Wacker), **Horvath** (Voeest Linz), **Schmidradner** (Offenbach Kickers), **Krieger** (Austria Viena), **Pumm** (D.S.V. Alpine), **Hickersberger** (Offenbach Kickers), **Hattenberger** (Swarovski Innsbruck), **Starek** (L.A.S.K.), **Ettmayer** (V.F.B. Stuttgart), **Koegelberger** (Austria Viena), **Kreuz** (Sparta Rotterdam), **Jara** (Swarovski Innsburck), **Gallos** (Rapid Viena).

După cum se vede, în lot au fost incluși și jucători care fac parte în prezent din cluburi din afara Austriei, ceea ce arată dorința selecționerului Stassny de a prezenta la Craiova cea mai bună formație a momentului,

dintre sute de rapoarte

CU DREPTUL...

Doar vremea a fost un element negativ în peisajul primei etape a campionatului Diviziei A, ploaia înmuind terenurile și influențînd, în unele cazuri, desfășurarea jocurilor. În rest, însă, etapa inaugurală a campionatului ne-a oferit aspecte pozitive, fie că ne referim la ardoarea cu care și-au apărat șansele jucătorii, fie că luăm în discuție arbitrajele sau atmosfera din tribune.

Ne-a bucurat, în primul rînd, faptul că, deși meciurile n-au fost ușor de condus — forțe echilibrate în teren, scoruri strînse, terenuri alunecoase, pline cu apă, — au putut fi consemnate arbitraje bune și foarte bune, notate, de altfel, ca atare, și de cronicarii ziarului nostru. Cercetînd rapoartele observatorilor federali, am întîlnit, în general, aceleași păreri. Astfel, *Bujor Pătrușescu*, trimisul Federației la meciul C.S.M. Reșița-Steagul roșu, elogiind întreaga brigadă de arbitri, acordă nota 10 arbitrului de centru, *C. Petrea*, confirmînd prin aceasta și justețea deciziei acestuia de a nu valida golul înscris de jucătorul brașovean, *Anghel*, la semnalizarea (ofsaid) a tușierului *M. Buzea*. Conducătorul partidei avea să procedeze bine și la a doua... semnalizare a aceluiași *Buzea*, privind de data aceasta afrontul adus de *Anghel*. Cu cunoscuta-i autoritate, *C. Petrea* l-a eliminat prompt de pe teren pe jucătorul necuviincios.

Din raportul observatorului federal, reiese că Reșița vrea să se afirme în Divizia A, și sub aspectul sportivității, fiind lăudată atitudinea celor 15 000 de spectatori, care *„și-au încurajat frenetic echipa, dar au aplaudat și acțiunile frumoase realizate de Steagul roșu"*.

Alte două arbitraje care au mulțumit pe deplin au fost cele prestate de *Chevorc Ghemigean*, în meciul Universitatea Cluj — Jiul, și *Gheorghe Limona*, în derby-ul etapei, U.T.A. — F.C. Argeș. *Ion Voica* remarcă prezența permanentă în apropierea fazelor de joc a lui *C. Ghemigean*, iar *Angelo Niculescu* scoate în evidență obiectivitatea și autoritatea lui *Gh. Limona*. Președintele Comisiei centrale de competiții și disciplină, *Șt. Socaciu*, prezent la meciul Petrolul — Dinamo, se declară mulțumit și de arbitrajul lui *Mircea Rotaru*, *„unele ezitări ale acestuia fiind determinate și de dificultățile de apreciere create de terenul greu."*

Nu numai arbitrii, ci și tradiționalii lor... adversari, spectatorii, au primit calificative bune, atît din partea arbitrilor, cît și a observatorilor federali. Clujul, Constanța, Aradul oferă cele mai bune exemple în această privință. Dar, oare, Bucureștiul nu vrea cu nici un chip să-și pună candidatura la „Trofeul Petschovschi"? Așa cum s-a comportat „galeria", la meciul Steaua — A.S.A. Tîrgu Mureș, ea nu ne-a dat prea multe iluzii în această privință. Și se spunea, într-o vreme — și nu fără dreptate — că publicul din Capitală poate constitui un model în privința obiectivității și a sportivității. Să sperăm că, în etapele viitoare, va face totul pentru a-și onora „firma".

Jack BERARIU

P.S. În raportul de la Reșița, am găsit în dreptul numelui *Adamache*, nota 10. La Craiova, *Răducanu* a fost și el notat cu 9. Întrecerea continuă! În avantajul fotbaluluș și al echipei naționale...

SCRISOARE DIN CANADA

UN EVENIMENT EPOCAL – TURNEUL REPREZENTATIVEI SOVIETICE ÎN „ȚARA HOCHEIULUI"

Lumea hocheiului va trăi în prima decadă a lunii septembrie un eveniment fără precedent, o confruntare pasionantă între cele mai puternice forțe ale acestui sport. Meciul „jucat" de atîtea ori în mințile iubitorilor de hochei de pretutindeni va deveni realitate: campioana mondială, echipa URSS, va întîlni o selecționată canadiană, alcătuită din cei mai buni jucători din „patria hocheiului", sportivi amatori alături de cei profesioniști.

Acordul asupra turneului reprezentativei sovietice în Canada (n.n. perfectat cu ocazia Congresului I.I.H.G. de la Mamaia) prevede disputarea unui număr de 4 partide în orașele Montreal, Toronto, Vancouver și Winnipeg, în prima decadă a lunii septembrie. Primul meci se va disputa la 2 septembrie în orașul Olimpiadei, din 1976, Montreal, iar celelalte vor avea loc din două în două zile. La sfîrșitul lunii septembrie (22—28), hocheiștii canadieni vor întoarce vizita sportivilor sovietici și vor susține la rîndul lor 4 întîlniri la Moscova.

Interesul stîrnit în Canada de întîlnirea cu maeștrii sovietici ai crosei este imens. Pentru cele patru meciuri s-au înregistrat mai mult de 1 milion de cereri de bilete! În vederea desemnării fericiților posesori a fost organizată chiar o loterie. Celor care nu vor putea urmări jocurile disputate în Canada, li s-a oferit posibilitatea excursiei în U.R.S.S., înregistrîndu-se deja 3000 de solicitanți (care se vor alătura celor 150 de ziariști și comentatori de radio și televiziune canadieni care vor fi prezenți la Moscova).

Avînd în vedere că meciurile vor avea loc la intervale scurte, s-a hotărît ca antrenorii echipei gazdă să aibă latitudinea de a-și alege formația dintr-un lot de 35 de jucători, anunțînd în ziua meciului pe cei 19 pe care intenționează să-i utilizeze în întîlnirea respectivă.

Sarcina selecționării și pregătirii lotului canadian a fost încredințată celebrului antrenor Harry Siden, cel care a condus echipa „Boston Bruins" la cîștigarea Cupei Stanley (trofeul suprem în hocheiul profesionist).

Misiunea acestora a fost dificilă, căci este pentru prima dată în istoria hocheiului cînd se alcătuiește o selecționată cu jucători amatori și profesioniști. În alcătuirea echipei s-a căutat formarea de linii omogene și în acest scop s-a preferat alegerea liniilor complete ce sînt obișnuite să evolueze în cadrul aceluiași club. Au fost selecționați jucători din echipele canadiene și jucători canadieni din echipele americane care joacă în Liga Națională (N.H.L.).

Cîteva nume celebre se ventilează de pe acum: portarul Ken Dryden (Montreal Canadians); fundașii Brad Park (New York Rangers) și Bill White (Chicago Black Hawks); centrul Phil Esposito (Boston Bruins) — golgeterul absolut al ligii; aripile Yvan Cournoyer și Fred Mahovlitch (ambii de la Montreal). Este nesigură participarea celebrului Bobby Orr, care a suferit o intervenție chirurgicală la un genunchi, precum și a faimosului Bobby Hull. Lotul selecționat se află, de la 13 august, în febrilă pregătire, la Toronto.

Pe de altă parte, sîntem anunțați că echipa sovietică va deplasa tot ce are mai bun la această oră. Nu vor lipsi din formație cunoscuții Harlamov, Maltev, Ragulin, Iakușev, Mihailov, Petrov — cîteva dintre vedetele ultimei ediții a „mondialelor" de la Praga.

Iată, deci, cîteva noutăți în preajma celui mai mare eveniment hocheist de la început de sezon.

D. FABIAN

Montreal, august

Antrenorul canadian John Fergusson (al doilea din stînga) și patru dintre marile sale vedete: Savard, Mahovlich, Park și Sanderson.

PREGĂTIRILE HOCHEIȘTILOR SOVIETICI

MOSCOVA 25 (Agerpres). — Selecționata de hochei pe gheață a U.R.S.S., care se pregătește în vederea apropiatului turneu pe care-l va întreprinde în Canada, a susținut un joc de verificare la Moscova cu formația T.S.K.A. Moscova. Selecționabilii au obținut victoria cu scorul de 8—1 (4—1, 1—0, 3—0) prin punctele marcate de Starșinov (2), Anisin (2), Zimin (2), Bodunov și Șadrin.

Tragere la sorți pentru Forest Hills

NEW YORK, 25 — Jack Kramer și Bill Talbert, două foste glorii ale tenisului american, au scos din urnă numele participanților la prima rundă a turneului „open" de la Forest Hills, care începe miercurea viitoare. **Adversarul lui Ilie Năstase va fi Jairo Velasco (Venezuela).** Iată alte partide din primul tur, ale capilor de serii: Rosewall—Curtis (Anglia), Laver—Paish (Anglia), Newcombe-Kakulia (U.R.S.S.), Ashe—Rahim (Pakistan). Adversarul lui Stan Smith va fi desemnat după epuizarea meciurilor de calificare.

Iată și cîteva dintre meciurile primului tur din cadrul turneului feminin: Billie Jean King — Patty Hogan (S.U.A.), Evonne Goolagong — Brenda Kirk (R.S.A.), Rosemary Casals — Natalie Fuchs (Franța), Margaret Court — Pat Pretorius (R.S.A.), Virginia Wade — Isabella Fernandez (Columbia).

ÎNTRECERILE TENISMENILOR

HAVERFORD. — În optimi de finală, jucătorul englez Mark Cox l-a învins cu 6—4, 6—2 pe chilianul Pinto Bravo, iar americanul Tom Gorman a dispus cu 6—2, 6—2 de compatriotul său Harold Solomon. Într-o altă partidă, Roger Taylor (Anglia) l-a întrecut cu 6—3, 6—3 pe Patrick Cramer (R.S.A.).

PRAGA. — Meciul internațional de tenis dintre echipa locală Ruda Hvezda și formația Spartak Levski Sofia a revenit tenismenilor cehoslovaci cu 7—0. Hrebec l-a învins cu 6—0, 6—2 pe Ghenov, iar Gutjka a dispus cu 6—2, 4—6, 6—3 de Pampulov. În singura partidă feminină disputată, Volakova a întrecut-o cu 6—0, 6—2 pe Teodorova.

LISABONA. — Au luat sfîrșit întrecerile campionatelor internaționale de tenis ale Portugaliei. Proba de simplu bărbați a fost cîștigată de iugoslavul Bora Jovanovici, învingător în finală cu 7—5, 6—1, 3—6, 6—4 în fața vest-germanului Elschenbroich.

În finala probei de dublu masculin, perechea Jovanovici (Iugoslavia) — Pietrangeli (Italia) a întrecut cu 10—8, 7—5 pe Elschenbroich (R.F.G.) — Alvarez (Columbia).

BALCANIADA DE ȘAH

CONDUC ECHIPIERII IUGOSLAVIEI

SOFIA 25 (Agerpres). — La Sofia, au continuat întrecerile Balcaniadei de șah. În competiția masculină pe echipe, selecționata României a întîlnit formația Greciei, în fața căreia conduce cu 4—0, două partide fiind întrerupte. La primele două mese de joc, Florin Gheorghiu l-a învins pe Siaperas, iar Victor Ciocîltea a cîștigat la Vizantiaris. Într-un alt meci, Bulgaria a întrecut cu 6—0 selecționata Turciei.

În clasament conduce Iugoslavia cu 13 puncte, urmată de România — 12 puncte (două partide întrerupte), Bulgaria — 12 puncte, Grecia — 6½ puncte (2) și Turcia — 2½ puncte.

În turneul individual feminin, în care acum se dispută partidele retur, Elisabeta Polihroniade a cîștigat la Czaky (Turcia). Lidera clasamentului, Gheorghieva (Bulgaria), a întrerupt partida cu Stadler (Iugoslavia).

A 5-a REMIZĂ CONSECUTIVĂ

MECIUL DE ȘAH al secolului

Ultimele 2 partide ale meciului pentru campionatul mondial s-au desfășurat sub semnul eforturilor lui Spasski de a reduce scorul. Reacția lui Fischer este caracteristică: el nu a adoptat o tactică de extremă prudență, care la nivelul tehnic al acestui meci garantează aproape cu siguranță remiza (sau obligă pe adversar să-și asigure riscuri mult prea mari) — ci a jucat întreprinzător, riscant chiar. Astfel, în partida a 16-a, după ce a sacrificat (sau a pierdut?) un pion, el s-a apărat cu siguranță într-un final de turnuri, iar în partida a 17-a, pentru a evita un atac neplăcut la rege, a sacrificat calitatea, obținînd din nou remiza în final.

Lupta a fost și mai dificilă în partida a 18-a, în care șalangerul a trebuit să facă față unui periculos atac al campionului asupra rocadei mari. Manevrînd cu 2 cai în centrul tablei, Fischer a reușit să blocheze pionii adverși de pe flancul damei dar, după o serie de schimburi provocată de încercarea lui Spasski de a deschide jocul, s-a ajuns la o poziție extrem de tăioasă, numai cu piese grele pe tablă, în care Fischer are un pion în plus, dar regele său este blocat în colțul tablei — subiect de dificilă analiză pentru ambele tabere.

APĂRAREA SICILIANĂ

ALB: Robert FISCHER
NEGRU: Boris SPASSKI

Partida a 18-a, Reykjavik
24 și 25 august

1.e4 c5 2.Cf3 d6 3.Cc3 Cc6 4.d4 c:d4 5.C:d4 Cf6 6.Ng5 e6 7.Dd2 a6 8. 0—0—0 Nd7 9.f4 Ne7 10.Cf3 b5 11.N:f6 g:f6 (Pînă aici totul după ultimul cuvînt al teoriei. Boleslavski consideră mai tare 11... Nf6) **12. Nd3** (Continuarea teoretică este 12. f5 cu avantaj pentru alb. Probabil, Fischer a vrut să evite o eventuală întărire a jocului negru) **12... Da5**

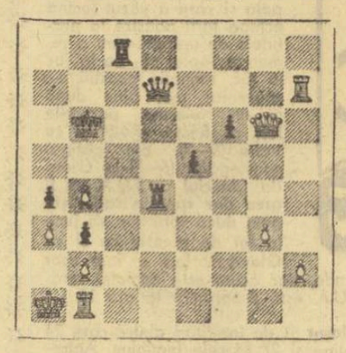

13.Rb1 b4 (Într-o partidă Averbach — Ciocîltea, Dresda 1956, s-a jucat 13... Tc8 cu egalitate) **14.Ce2 Dc5 15.f5 a5 16.Cf4 a4 17.Te1 Tb8 18.c3! b3 19.a3 Ce5 20.Thf1 Cc4 21. N:c4 D:c4 22. Tce1 Rd8!** (Regele negru părăsește coloanele centrale) **23Ra1 Tb5 24.Cd3 Ta5 25.Cd4** (Cît timp poziția rămîne blocată, caii albi sînt foarte bine plasați) **25... Re7 26.Cb4 h5 27.g3 Te5 28.Cd3 Tb8! 29De2** (Acceptarea sacrificiului de calitate n-avea nici un sens. Turnul și cei 2 nebuni ai negrului ar fi fost mai tari decît 2 turnuri și un cal ai albului) **29... Ta5 30. f:e6 f:e6 31.Tf2 e5!** (Negrul luptă pentru deschiderea jocului) **32.Cf5 N:f5 33.T:f5 d5! 34.e:d5 D:d5 35. Cb4 Dd7 36. T:h5** (Cîștigă un pion, dar turnul alb se îndepărtează de teatrul principal de operații) **36... N:b4 37.c:b4 Td5 38.Te1→ Rb7 39.De4 Tc8 40Tb1** (Necesar, la 40. Te1 ar fi urmat Dc6!) **40... Rb6 41. Th7 Td4 42.Dg6** (Vezi diagrama). În această poziție partida s-a întrerupt și Spasski a dat mutarea secretă.

Majoritatea comentatorilor au socotit că situația este favorabilă campionului lumii, din cauza poziției precare a regelui alb, aflat „în cușcă". Fischer, însă, și-a axat apărarea pe slăbiciunea orizontalei a 7-a a negrului, combinată cu posibilitatea unui șah extrem de periculos la „e3".

După reluare s-au mai jucat doar 6 mutări:

42. ...Dc6 (mutarea înscrisă în plic de către Spasski), **43. Tf7 Dd6, 44. Dh6 Df3, 45. Dh7 Dc6, 46. Dh6 Df3, 47. Dh7 Dc6** remiză prin repetare de mutări.

Scorul este 10½—7½ în favoarea lui Fischer. Partida a 19-a (Spasski cu albele) este programată duminică.

Sergiu SAMARIAN

PE SCURT

Etapa a 3-a a campionatului francez de fotbal s-a încheiat cu următoarele rezultate: Strasbourg — St. Etienne 0—0; Bastia — Marsilia 0—0; Angers — Metz 3—2; Nisa — Ajaccio 5—3; Nancy — Nantes 1—1; Rennes — F.C. Paris 2—1; Bordeaux — Red Star 1—1; Nîmes — Sochaux 3—0; Lyon — Reims 1—1; Sedan — Valenciennes 3—1. Clasament: 1. Nisa — 6 puncte; 2. Angers — 6 puncte; 3. Marsilia — 5 puncte.

■

Turneul internațional de fotbal de la Barcelona s-a încheiat cu victoria formației Borussia Moenchengladbach. În finala competiției, fotbaliștii vest-germani au învins cu scorul de 3—2 (1—1) echipa TSKA Sofia.

■

Aflată în turneu în SUA, echipa de fotbal Dinamo Moscova a susținut un meci demonstrativ la Atlanta cu o selecționată locală. Fotbaliștii sovietici au terminat învingători cu scorul de 3—0 (1—0) prin golurile marcate de Kozlov (2) și Estreev.

■

În runda a 6-a a turneului internațional de șah de la Suhumi, campionul unional Savon l-a învins pe Ree, Holmov pe Kirov, iar Beliavski a cîștigat la Gufeld. A fost consemnată remiză în partidele Espig — Taimanov și Liberson — Tal. În clasament conduce Espig (R.D. Germană) cu 4 puncte.

■

Cea de-a 19-a etapă a Turului ciclist al Portugaliei disputată între Montemor și Novo Evendos (147 km) a fost cîștigată de spaniolul Zurano în 3h 50:40. În clasamentul general individual continuă să conducă portughezul Agostinho.

■

Cursa ciclistă internațională desfășurată la **Monde**, pe un circuit în lungime de 100 km, a fost cîștigată de sportivul belgian Walter Godefroot. El a fost cronometrat cu timpul de 2h 15:23, fiind urmat, la 1:30, de un pluton de 10 cicliști printre care se aflau francezii Moneyron, Matignon, Riotte, englezul Hoban și spaniolul Ocana.

ULTIMELE NOUTĂȚI INAINTEA STARTULUI SPORTIVILOR ROMÂNI

Firesc, atenția ne-a fost îndreptată în mod deosebit spre evenimentele care precedă intrarea în competiție a sportivilor români. Este vorba de tragerile la sorți — cu obișnuitele lor emoții și implicații —, de cunoașterea adversarilor, și a altor amănunte privind programul, numărul de înscrieri etc.

Pentru astăzi, o scurtă avancronică la **box, caiac-canoe, volei, canotaj academic.**

MULȚI ADVERSARI NECUNOSCUȚI PENTRU BOXERI

Intr-o ambianță plină de nerăbdare și curiozitate, creată de numeroșii specialiști, antrenori, oficiali și ziariști prezenți în sală, a avut loc vineri la prînz tragerea la sorți a turneului olimpic de box. Pe listele de înscrieri sînt înregistrați 358 de boxeri din peste 60 de țări. Cea mai „încărcată" categorie este pana, care cunoaște 45 de combatanți, iar cea mai slab populată este categoria grea, cu numai 14 participanți. La prima privire asupra tablourilor de concurs, cele mai bune șanse dintre boxerii români de a ajunge în finală le au Calistrat Cuțov și Ion Alexe.

Iată, de altfel, primii adversari ai pugiliștilor noștri, în ordinea categoriilor : Turei — Rodriguez (Spania), Gruiescu — Sonunur (Turcia), Lazăr — Bitegeko (Tanzania), Pometcu — Stromme (Norvegia), Antoniu Vasile — Abayomi (Nigeria), Cuțov — Muluri (Uganda), Zilberman — Jackson (Uganda), Györffi — Tiepold (R.D.G.), Năstac — Montoya (Cuba), Culineac — Vright (Jamaica), Alexe — Reder (Ungaria).

IN TURNEUL DE VOLEI — PRIMUL MECI CU ECHIPA JAPONIEI

• Iată programul echipei de volei a României din cadrul grupei B a turneului : 28 august, ora 14 cu Japonia, 30 august, ora 19,30 cu R. F. a Germaniei, 1 septembrie, ora 10 cu Brazilia, 3 septembrie, ora 19,30 cu Cuba, 5 septembrie, ora 21 cu R.D. Germană.

TRAGEREA LA SORȚI LA CANOTAJ

• Au fost stabilite seriile la canotaj. Cele trei echipaje românești înscrise în competiție fac parte din seria întîi. La 2f.c. echipajul țării noastre face parte din serie cu R. F. a Germaniei, Anglia, Ungaria și Mexic. La 2+1 cu Cehoslovacia, Elveția, Canada, Norvegia, Belgia, iar la 4 f.c. cu R.P.D. Coreeană, Norvegia, Canada, Iugoslavia.

Primele clasate din serii se califică în semifinale.

Comentînd această tragere la sorți, secretarul general al F.R. Canotaj, Gheorghe Giurcăneanu, ne-a spus : **„Tragerea este cît se poate de favorabilă. La 2f.c. vom lupta cu echipajul vest-german, la 2+1 cehoslovacii se anunță cei mai periculoși, și, în fine, la 4f.c., norvegienii sînt adversarii noștri cei mai tari".**

SERII CU ASPECT DE... FINALĂ LA CAIAC-CANOE

• La întrecerile de caiac-canoe s-au înscris un număr record de participanți. Echipaje din 31 de țări luptă pentru cucerirea celor 21 de medalii. Nu mai puțin de 120 de echipaje vor fi prezente la start, cifră record în istoria J.O. Pe pista de la Feldmoching, România, Canada, Ungaria, U.R.S.S., S.U.A., R. D. Germană și R. F. a Germaniei vor participa la toate probele. Bulgaria se aliniază la start cu șase echipaje. De notat că din cele 31 de țări înscrise, un număr de 22 sînt din Europa. Cel mai mare număr de ambarcațiuni se aliniază la startul probei de caiac simplu — 24. Urmează : caiacul dublu — 23, caiacul 4 — 20, canoea 1 — 18, canoea dublu — 15, caiac 1 fete — 14, și caiac dublu fete — 11.

• După tragerea la sorți a seriilor în competiția de caiac-canoe, toată lumea a fost de acord că la majoritatea probelor întrecerile inaugurale au aspectul unor veritabile... finale. În locul oricăror alte comentarii, vom aminti sorții rezervați echipajelor noastre și principalii adversari ai sportivilor români în serii

K 1 — 1 000 m : I. Dragulschi, în seria a III-a, cu Saporenko și Mattern.

C 1 — 1 000 m : Ivan Patzaichin, în seria a II-a, cu Lewe, Weisse și Jurcenko !

K 1 — 500 m (f) : Maria Nichiforov în seria I, cu Riabcinskaia și Sydlowska.

K 2 — 1 000 m : Costel Coșniță — V. Simiocenco, în serie cu Gorbacev-Kratassiuk, Mattern — Riemenschneider.

C 2 — 1 000 m : Gh. Danilov — Gh. Simionov, în seria a II-a, cu Weissen — Lichtenberg, Darvas — Povaszay.

K 2 — 500 m (f) : Viorica Dumitru — Maria Nichiforov, în seria a II-a cu Esser — Breuer, Fridrichova — Kaplanova.

K 4 — 1 000 m : A. Vernescu — M. Zafiu — R. Vartolomeu — A. Sciotnic, în seria I cu Szabo — Varthely — Bako — Varga Plass — Fischer — Hennes — Pasch.

A XX-a ediție a JOCURILOR OLIMPICE DE VARA

München • 26 august - 10 septembrie 1972

ÎNSEMNĂRI DE REPORTER

CURIERUL SATULUI OLIMPIC

MUNCHEN, 25 (prin telex).

Spre seară, în satul olimpic, pe Connoly strasse, în dreptul blocului de la numărul 6 îi regăsim pe sportivii români. Canotorul Ceapura privește îngîndurat un havuz multicolor : **„Sorții au fost buni sau mai bine zis corecți. Principalii noștri adversari sînt cei trei cehoslovaci. Cred că vom cîștiga duelul cu ei, nu chiar cu opt secunde, cum s-a întîmplat acum o lună la Lucerna, dar, în orice caz, vom cîștiga, pentru că numai învingătorii intră direct în semifinale. Astăzi am tras 16 kilometri, în nenumărate combinații de viteză și lungime. Ieri, la fel. Și n-a fost ușor. Apa acestui canal artificial, de la Oberschleissheim, e mai grea decît cea de pe Snagov, pentru că e o apă rece care vine dinspre munte".**

Se apropie grupul pentatloniștilor noștri. Împreună cu ei e și faimosul campion ungur Balczo. Ne spune că s-a pregătit chiar aici, în satul olimpic, pînă la 15 august dar că apoi a preferat să se întoarcă acasă, pentru a reveni astăzi. **„E prea mult zgomot, prea multă agitație"** (Cîtă dreptate are Argentina Menis rămînînd acasă pînă în ultima clipă !).

În tabăra pentatloniștilor domnește optimismul. Covaci rîde amintindu-și de caii care i-a avut astăzi la antrenament. **„Unii semănau cu celebra Rosinanta".** Cineva din grupul pentatloniștilor îmi șoptește : „Aș fi tare fericit ca Spîrlea, în special, să nimerească un cal bun. Cu forma pe care o are ar putea să facă saltul spectaculos de la teoreticul loc 15 la, de toți doritul, fotoliu al primilor 6".

Trece Corbu. E atît de concentrat, încît nu ne vede. Tresare cînd îl strigăm. **„Am văzut pista olimpică, am măsurat distanța de la prag la groapa cu nisip. Îmi convine lungimea — 13 metri. Pista e mai moale decît cele pe care am lucrat în ultimul timp. Îmi convine și asta. Un săritor cu segmentele lungi e mai avantajat de o pistă mai moale. Să nu uităm că încărcătura pe care o suportă articulațiile la cei trei pași e de cîte 550—600 de kilograme forță... Saneev cînd a sărit 17,25 m, la München a făcut-o pe altă pistă. Mă simt în formă. Ieri am lucrat ca pentru calificări ; astăzi am lucrat ca pentru finală. Am mari speranțe".**

Cu o oră în urmă l-am văzut pe Corbu lucrînd pe stadionul secundar din apropierea celui olimpic. Era acolo și Prudencio, medaliat cu argint la Mexico. Se mișcau, în tăcere, ca niște umbre...

Iată-l și pe Ștefan Petrescu, antrenorul pistolarilor :

„Dan Iuga, care intră în concurs duminică, la pistol liber (adică nu la proba lui de bază), **va fi primul sportiv român care-și va cunoaște rezultatul final. Am fost la antrenament. Poligonul e o adevărată operă de artă. Toți trăgătorii mi s-au părut într-o formă extraordinară. Diferențele sînt minime. Lupta va fi deosebit de grea. Am văzut instalațiile tehnice. Sînt ireproșabile. La mistreț, de pildă, focul apare simultan pe micul ecran al trăgătorului, pe marele ecran al publicului, iar cifra apare, tot simultan, pe un tabel mare, tot după sistemul televiziunii, ca harta buletinului nostru meteorologic".**

Se apropie Rotaru. Zîmbește cu subînțeles : **„Poligonul e perfect pentru pistolari, dar nu și pentru noi, pușcașii. Am simțit, deseori, rafale de vînt".** Rotaru e grav. Cum ar putea fi altfel un trăgător care nu-și poate permite luxul de a rata mai mult de doi decari din 60 ? În lotul nostru olimpic Rotaru este o mare și tainică speranță.

Echipa de handbal își continuă antrenamentele cu mare intensitate. Joi a jucat un meci de două reprize, a cîte 30 de minute, cu Post München. Vineri a jucat din nou, de data aceasta, cu americanii, la Allach. Toate aceste meciuri se joacă cu porțile închise. E un sistem pe care-l practică toate echipele de handbal.

În cursul zilei de ieri handbaliștii au vizitat Sporthalle, unde se vor desfășura jocurile. Inginerul constructor Cristian Gațu, a explicat coechipierilor săi secretele de fabricație ale acestei mari realizări arhitectonice care copleșește. De altfel handbaliștii, debutanții olimpici, se simt, în general, impresionați de ambianța olimpică, care depășește în intensitate tot ceea ce s-a văzut la vreun campionat mondial.

Echipa de polo a susținut un meci foarte tare cu selecționata Olandei. Rezultat final 6—3. Au marcat : Rusu 2, Culineac 2, Mihăilescu și Novac. Printre cei mai buni : Frățilă, care, cu o oră înainte de meci, a primit un telefon din București, prin care i s-a comunicat un... băiețel de patru kilograme ! După meci, antrenorul Grințescu era satisfăcut de plusul de formă marcat, în ultimele zile, de echipa noastră. Cei mai tineri componenți ai echipei de polo vizează o performanță fără precedent. Ei știu foarte bine că echipa noastră nu s-a ridicat niciodată deasupra locului 5. **„Iată o ștachetă de trecut !".**

Aseară, înainte de stingerea luminilor din satul olimpic l-am întîlnit pe proaspătul bacalaureat Gheorghe Berceanu. Foarte aferat, cel mai mic și mai aprig luptător român era vizibil preocupat de obiectivul operativ, medalia de aur, și de cel de perspectivă, examenul de admitere la Institutul de educație fizică și sport.

Victor BANCIULESCU

Fotoreporterul tunisian Bechir Manoubi este o figură foarte pitorească printre participanții la Olimpiadă, datorită sutelor de insigne și ecusoane din toate țările, cu care și-a ornat îmbrăcămintea

Telefoto : AGERPRES

Întîlnire prietenească între luptătorii români și cîțiva dintre viitorii lor adversari

Telefoto : AGERPRES

COMPUTERUL ȘI FLACĂRA

(Urmare din pag. 1)

zare olimpică, e singurul care mimează jocul. Ciclistul danez Pedersen îi cere, din curiozitate, fișa biografică. Golym i-o oferă în cîteva secunde. Pedersen rîde, contemplîndu-și tinerețea cifrată. Golym continuă jocul. Îi oferă biografia... Litere reci, impersonale, pe o hîrtie de serie.

Ieșim din sala de jocuri mecanice. Discoteca de muzică clasică e închisă. Sălile cu televizoare așteaptă în umbră. Uriașe divane turcești cu zeci de scrumiere imense, pentru ca mucul de țigară să cadă măcar aproximativ la țintă.

La primul colț o biserică. Ciudată, ca un garaj. Înăuntru nu e nimeni. Scaune nevopsite, probabil în numele austerității. O tribună amvon, cu microfoane ca la O.N.U. O mică orgă albă, cu tuburi multicolore. Două, trei vaze cu flori artificiale. Reflectoare pe tavan, ca deasupra unui ring de box. Privim această biserică ciudată. Nu intră nimeni.

Din nou afară. Soarele e sus. Frumoase ceyloneze oferă trecătorilor ceaiul parfumat al insulei lor. Toate sînt îmbrăcate în mov. Fotoreporteri cu tunuri transfocatoare nu scapă ocazia de a combina culorile. Se caută negri în cămăși portocalii. Și există din belșug.

Foarte mulți dintre locuitorii satului olimpic poartă, îmi dau seama, pantofi ADIDAS. Zăresc și cămăși Puma. Legea 26, atît de scumpă lui Avery Brundage, pare uitată. Lordul Killanin pare un om mai modern. I-am citit biografia. Are un băiat fotograf, un altul — antrenor de cai de curse, un al treilea — director adjunct la o casă de filme și o fată — actriță. Timpul curge peste titlurile de nobleță. În fond, cine și-ar fi închipuit, atunci, la Atena, în 1896, că flacăra olimpică în 1968 va fi, de fapt, o brichetă cu gaz traversînd oceanul...

Gruia și Gațu joacă golf. Minigolful de la Neptun. De fapt, satul olimpic e un fel de Neptun al nostru, cu singura diferență că aici totul pare mai calculat. Constructorii nu s-au jenat, de pildă, să pună la vedere țevile de calorifer, care se plimbă în jurul statuilor moderne, fără ca să deranjeze, de altfel, cadrul artistic.

Ne continuăm promenada. Iată-i și pe boxeri. Schimbăm două vorbe cu Pometcu și Culineac. Zărim o față frumoasă. Seamănă cu Sophia Loren. O privim instinctiv. **„Bine, dar asta este Olga Fikotova-Connoly !"** — exclamă cel mai versat dintre noi. E contrazis pe loc. Ne scoate din încurcătură Pometcu. O întreabă dacă e într-adevăr Fikotova. Și Olga îi zîmbește, frumos, mai ales că află că e român și că locuiește pe strada... Connolly. Între timp, micul Pometcu a și reușit să se fotografieze cu Sophia Loren...

Trec atleții englezi. Fiecare își ia paharul de Ceylon. Melancolii seculare...

În toată această lume colorată, în care libanezii își umplu pălăriile cu insigne, iar atleții Africii centrale arborează coifuri țepoase ca o colibă de junglă, cei mai sobri îmi par a fi grecii și italienii. Elenii visează în șezlonguri cu ochii închiși. Poartă un simplu trening bleumarin pe care se vede desenul celor două lamda. Italienii, și ei în treninguri albastre, oferă privirilor litera Antiqua a țării lor... E o plăcere să-i văd pe Corbu și pe Alexe trecînd în același trening albastru, cu arcul de cerc al României pe piept.

...Lăsăm în urmă satul olimpic. Trecem prin fața bizarelor corturi de sticlă ale stadionului cel mare. Nu știu de ce, privind aceste corturi de sticlă mă gîndesc la șatrele noastre de pe vremuri fumegînd în lumina apusului.

Revenim la centrul de presă. Se îmbulzesc fotoreporterii și operatorii. Peste cîteva minute vor fi prezentați cîțiva dintre realizatorii viitorului film al Olimpiadei. Primul e regizorul japonez Ishigava. Se apropie de microfon. Rostește cîteva cuvinte. Va interpreta în manieră proprie cursa de 100 m plat. O va face cu 34 de operatori simultan. O secvență de 10 minute pentru o probă de 10 secunde. Mă gîndesc că acesta e, de fapt, regizorul cel mai potrivit pentru Olimpiada Golym-ului și, în general, a ciberneticii... Urmează Iuri Ozerov. Se înclină adînc, rușește. Și-a ales pentru filmul Olimpiadei momentul premergător startului. Va încerca să filmeze gîndurile sportivului înainte de start. Blitz-urile salută ideea, supunîndu-l pe Ozerov unui foc concentric.

Iată-l și pe Lelouch. Cercul se strînge. Lelouch produce impresie. Un băiat, acolo, într-o scurtă albastră, de muncitor la Renault. Poartă părul foarte scurt. Nu are favoriți. Se apropie de microfon. Începe să „cînte" în limba lui Aznavour : **„Există aici sute de operatori de film și televiziune. Eu cu cele 10 minute ale mele nu vreau să le iau piinea. Iată de ce m-am gîndit să-i filmez pe cei învinși. Vreau să filmez frumusețea tragică a înfrîngerii. Vreau să aduc omagiul meu celor care s-au zbătut. La fel ca și învingătorii, pentru a pierde apoi cu un centimetru sau cu o zecime de secundă".**

După panopticumul colorat din satul olimpic, după butoanele nenumărate din sala jocurilor mecanice, cele două litere străvechi de pe pieptul grecilor și aceste cuvinte pure ale lui Lelouch ne reamintesc că prin pădurile Bavariei a sosit flacăra Olimpiei, ca un simbol al valorilor morale pe care nu le poate programa nici cel mai perfect computer din lume.

VA DEPĂȘI TIRUL NOI PRAGURI ALE PERFORMANȚEI ?

pentru documentarea DV.

DUPĂ ce a fost învins la un concurs recent, Bob Seagren a declarat că nu-și pierde speranța în medalia de aur. Întrebat dacă Trancanelli nu-l va învinge și dacă acesta va putea sări 5,50 m, Seagren a spus : *„El va putea obține această performanță doar dacă va sări de pe... acoperișul stadionului !"*

*

CAMPIONUL mondial de automobilism, Jackie Stewart, se află la München și va urmări probele de tir. De notat că Stewart a fost la J.O. din 1964 component al echipei Marii Britanii la talere.

*

CEL MAI TÎNĂR fotbalist al turneului olimpic este brazilianul Bolivar Modualdo, în vîrstă de 17 ani. Cel mai în vîrstă este Bokvinski (S.U.A.), în vîrstă de 38 de ani.

*

SINGURUL handbalist vest-german care locuiește în satul olimpic este Braun. „Mă simt atît de bine aici, încît am cerut să locuiesc în această atmosferă". Restul jucătorilor se vor instala în sat abia în ziua deschiderii Jocurilor.

*

EUGEN ALMER, care va lua startul în proba de 1500 m liber face parte din seria a 3-a, împreună cu Pavlovici (Iugoslavia), Kile (Norvegia), Burton (S.U.A.), Gonzales (Argentina) și White (Australia).

Printre disciplinele olimpice programate pe o durată mai lungă se află și tirul : șapte zile, din 27 august și pînă la 2 septembrie inclusiv. De altfel, tirul a figurat la ultimele J.O. (1968) ca al patrulea sport în privința numărului de participanți. Și de data aceasta se așteaptă o mare afluență pe standurile de la Hochbrück, cu toate că o țară are dreptul să înscrie doar doi concurenți la fiecare dintre cele opt probe (cu una în plus față de Ciudad de Mexico, cea de țintă mișcătoare). Dar, avînd în vedere rezultatele mereu mai înalte care se obțin pe poligoane, dovadă și cele din actualul sezon, se așteaptă ca și ediția münchenează să marcheze un nou progres în domeniul performanțelor. Cine vor fi cei care se vor încununa cu lauri sau se vor situa în eșalonul fruntaș este greu de întrevăzut. Deși la ora actuală competițiile s-au încheiat și dispunem de toate rezultatele și informațiile necesare, revista de specialitate, **„Le tir sportif"**, fiindu-ne un prețios îndreptar. Totuși, se știe, cîte lucruri neprevăzute pot interveni pe parcursul unui concurs și mai ales într-unul de amploarea J. O. În pofida acestor dificultăți vom încerca să aruncăm o privire de ansamblu asupra șanselor celor care se vor înfrunta pe standurile poligonului olimpic de la Hochbrück (în ordinea programării întrecerilor).

Pistol liber 60 de focuri. (27 august). Se anunță o luptă foarte strînsă între **Vollmar** (R.D.G.) — campionul lumii — și cei doi reprezentanți ai U.R.S.S. care vor fi aleși dintr-un număr de cinci trăgători, extrem de redutabili : **Kosih**, medaliat cu aur la Ciudad de Mexico și campion olimpic și mondial, **Jermakov** — campionul continental, Stolipin, Sapolskih și Papawa. Printre protagoniști se vor mai număra și vest-germanul Mertel, englezul Wyatt, bulgarul Denev, cehoslovacul Hromada și austriacul Garschall. **Performerii anului : 569 p** : Stolipin, Vollmar, Hromada ; **567 p** : Sapolskih ; **566 p** : Kosih ; **565 p** : Mertel ; **564 p** : Wyatt, Garschall, Fretwurst (RFG), Fedyczak (Polonia) ; **556 p** : **Iuga.**

Talere lansate din șanț — 200 t — (27—28—29 august). În impozanta sa colecție de medalii, campionului lumii, francezului **Michel Carrega**, îi lipsește una singură, cea olimpică. El are însă o mare ocazie ca să o cucerească la München, după ce a ieșit învingător în cele mai importante competiții ale anului, cu excepția campionatelor Europei. Pot emite pretenții la medalii și **Smelczynski** (Polonia) — campionul continental, Baud — compatriotul lui Carrega, Basagni (Italia), Henke (R.D.G.), Bladas (Spania) și englezul Brathwaite — campionul și recordmanul olimpic de acum patru ani. Cu aspirații la locuri fruntașe pornesc și românii **George Florescu** — medalie de bronz la ultimele C.M., ca și campionul olimpic de la Roma (1960), **Ion Dumitrescu.** Aprecierile noastre se bazează pe marea experiență competițională a celor doi români, pe capacitatea lor de orientare în concurs în funcție de diferiți factori (condiții atmosferice, așezarea standurilor, instalațiile aferente etc.).

Armă liberă calibru redus 60 de focuri culcat (28 august). Se pare că va fi probă cu cel mai mare număr de candidați la medalii. Să nu uităm că în prezent există aici nu mai puțin de nouă corecordmani mondiali, fiecare cu 598 p, cifră atinsă în acest an de încă alți cinci țintași : Lippoldt (R.D.G.), Strong (Marea Britanie), Zähringer (RFG), Trajda, Fandier (Polonia) și Manthos (Grecia). Dar marii performeri ai acestui sezon sînt **Rotaru** (România), Kustermann (RFG) și Waibel (Austria), toți cu cîte 599 p, doar la un punct distanță de rezultatul maxim. **Codreanu a înscris 597 p.** Din cauza echilibrului de forțe dintre atîtea valori, este posibil orice rezultat. Un singur gabarit poate ridica sau cobori un trăgător chiar și cu zece locuri.

Armă liberă calibru redus 3x40 de focuri (30 august). Printre primele șase rezultate ale lui 1972 se situează și cel obținut de **Rotaru** (1162 p), el fiind precedat de **Writter** (S.U.A.) cu 1170 p, **Wunderlich** (R.D.G.) și **Bassham** (S.U.A.), fiecare cu cîte 1164 p, **Brosch** (RFG) și **Kovarik** (Cehoslovacia) : 1163 p. Principalul favorit se anunță a fi americanul Writter, constant în cifre de peste 1160 p, iar la antrenament el a înregistrat și punctaje de 1180 p ! Cu șanse apreciabile la medalii mai concurează și campionul mondial și european, sovieticul **Parhimivici** și vest-germanul **Kustermann.** Românul Șandor a obținut 1147 p.

Skeet (talere lansate din turn — 200 t) — 31 august — 2 septembrie. Multe capete de afiș printre care doi reprezentanți ai U.R.S.S. aleși dintr-un cvartet de mare rezonanță (**Petrov** — campion olimpic și corecordman al lumii, **Turanov** — corecordman mondial, **Andreev** — campion al Europei, Sgenti — locul cinci la campionatele continentale), fostul multiplu campion mondial și european, Wirnhier (RFG), francezul Penot, polonezii Gawlikowski și Socharski, Reschke (R.D.G.). **Cele mai bune rezultate '72** (la C.E.) : Andreev 198 t, Petrov 197 t, Turanov 196 t, Gawlikowski 195 t. Pintilie și Cojocaru au tras în cursul acestui an 193 t și respectiv, 192 t.

Pistol viteză 60 de focuri (31 august — 1 septembrie). **Performerii principali :** 598 p : Kamachi (Japonia), 597 p : Zapedzki (Polonia), **Tripsa,** 596 p : Glock (RFG), 595 p : **Iuga,** Bernttsson (Suedia), Falta (Cehoslovacia), Seeger (RFG), 594 p : Feller (R.F.G.), Hurt (Cehoslovacia), Suleimanov (U.R.S.S.). În legătură cu această probă atît de dificilă dar și de spectaculoasă, în revista **„Le tir sportif"** se scrie textual : **„Printre specialiștii români al probei, Dan Iuga se distinge cu totul special în acest moment. Concurenții săi cei mai serioși la medalia de aur vor fi fără îndoială, Zapedzki (campionul olimpic 1968), Falta (campionul continenal), Suleimanov (medaliat cu bronz la ultimele J.O.). Nu trebuie uitați nici campionul lumii, italianul Liverzani, Bernttsson, Feller, Glock sau unul dintre țintașii japonezi, fiecare avînd posibilitatea să cîștige o medalie".**

Țintă mișcătoare (31 august — 1 septembrie). În această probă de debut la J.O. este de prevăzut un duel între suedezii **Gaard** (campion mondial și continental) și Nordfors, sovieticii Butîș și Slesniak (s-au dacă vor participa, Staratieliev, Nikitin, Farafanov), maghiarul Szabo sau Zeisner (RFG).

Armă liberă calibru mare 300 m (120 de focuri) — 2 septembrie. Pe tabelul celor mai bune rezultate ale anului figurează cele înscrise de **Luscikov** (U.R.S.S.) 1161 p (cu patru puncte peste recordul lumii), Vogt (Elveția) 1156 p, Lustberg (U.R.S.S.) și Ejov (U.R.S.S.) cu 1153 p, Beyeler (Elveția), Raschotnov (U.R.S.S.), 1149 p, Ditzler (Elveția), Seleznev (U.R.S.S.) 1148 p, Writter (S.U.A.) și Truttmann (Elveția) 1147 p. Alături de aceștia aspiră la medalii și sovieticii **Korneev** (campionul mondial) și Melnik, **Wunderlich** (R.D.G.) — campionul continentului, americanul Foster. Desigur este vorba numai de cei doi sportivi care vor reprezenta fiecare țară. Trăgătorii noștri **Sandor** și **Satala** au „marcat" 1140 p și 1125 p.

Indiscutabil, așa cum am mai subliniat, orice pronostic este riscant, nefiind exclusă nici o surpriză. Bunăoară, în afara numelor amintite, pe listele laureaților pot apărea altele, ale unor trăgători tot valoroși, a căror formă sportivă nu a atins pînă acum punctul maxim. Și care ar putea ajunge la acest mult dorit moment de vîrf tocmai în timpul J. O. Ne gîndim, de pildă, la polonezul Malek (pistol liber), spaniolii Sancho și Sarasqueta, suedezul Flodman (talere aruncate din șanț), Johansson (Suedia), Eulalia Rolinska (Polonia), Hammer (Ungaria), la vreun țintaș canadian și neozelandez la armă liberă calibru redus 60 f, Aghișev (U.R.S.S.), la redutabilii specialiști în materie din Ungaria și Polonia la armă liberă calibru redus, trei poziții, sau la italienii Garagnani, Beccheroni sau alți trăgători recunoscuți din R.D. Germană, Suedia, Spania și țările sud-americane, la skeet. După cum, este foarte probabil ca la talere și pistol viteză cîștigătorii să fie departajați abia în urma seriilor de baraj. Iată cîte alternative. Întrecerile care se inaugurează duminică pe standurile de la Hochbrück vor avea darul să deslușească, fără discuție, toate aceste enigme.

VARIETĂȚI MÜNCHENEZE

LA SALA Siegenburger-strasse, unde se va desfășura turneul olimpic de baschet, dușurile au fost înălțate la 3,30 m. Prezența giganților face ca această măsură să fie foarte normală.

*

EXISTA în satul olimpic un local ciudat, numit „Taverna bavareză", unde o orchestră languroasă cîntă pentru locuitorii satului. Cuplurile cele mai frecvente sînt formate din negri americani și blonde suedeze. Acum trei zile Robert Bobin, unul din conducătorii delegației franceze, după ce a vizitat localul a convocat lotul Franței, a abandonat tonul olimpian și a spus răspicat : „Primul care va intra în acest local, înainte de a-și fi terminat competiția, va fi trimis cu primul avion, acasă".

CANOTAJUL FEMININ PE LISTA SPORTURILOR OLIMPICE

Cu prilejul lucrărilor celei de-a 73-a sesiuni a Comitetului internațional olimpic s-a stabilit ca la J. O. 1976, care vor avea loc la Montreal, să fie admis și canotajul feminin. Întrecerile vor cuprinde 6 probe, în loc de 5. A fost acceptată și proba de 2 fără cîrmaci. Deci, la viitoarea ediție a J. O. vor avea loc următoarele 6 probe : schif simplu, dublu vîsle, 2 fără cîrmaci, 4+1 rame, 4+1 vîsle și 8+1. Thomas Keller (Elveția), președintele F.I.S.A., a precizat că aceste 6 probe vor figura și în programul campionatelor europene.

BASCHETBALIȘTII IUGOSLAVI ÎN VERVĂ

Reprezentativa de baschet a Iugoslaviei, medaliată cu argint la Jocurile Olimpice de la Ciudad de Mexico, a susținut la München un meci de antrenament cu formația Cubei. Manifestînd o bună pregătire tehnică și fizică, baschetbaliștii iugoslavi au obținut victoria cu scorul de 76—66 (34—32).

Jurnal OLIMPIC 26 august

• **Gheorghe Berceanu** nu se teme de numărul mare al adversarilor înscriși la categoria sa. Nu mai puțin de 25 de luptători vor lua parte la categoria 48 kilograme. Este un număr record de concurenți, dar nici cifra și nici valoarea lor nu-l intimidează pe scundul, dar marele nostru luptător.

• **Bătălia pentru bilete** continuă la bursa neagră. Nici ziariștii acreditați nu vor putea viziona cu toții întrecerile sportive pe care doresc să le vadă. Pentru natație, de pildă, au prezentat cereri 1500 de ziariști pentru cele 400 de locuri ale piscinei. Unii dintre ei au recurs la o stratagemă pentru a fi siguri de loc. Au plătit telefon la pupitru, chiar fără a avea nevoie de el !

• **Pînă în prezent — „Pădurea olimpică"** de la Oberwiesenfeld numără 150 de arbori plantați de reprezentanții a 43 de națiuni europene, printre care și România. Urmează contribuția unor țări mai îndepărtate. La 24 august, India, S.U.A., Chile, Mexic, Tailanda și R.A. Egipt au plantat noi pomi.

• **După ce au sosit la München** o serie de personalități sportive, ieri au mai venit Emil Zatopek, Vera Ceaslavska, Fanny Blankers-Koen și Cassius Clay.

• **Mai mulți ziariști** au făcut unele pronosticuri privind doborîrea recordurilor mondiale la actuala ediție a J.O. Astfel, cele multe vor fi doborîte la natație. Urmează halterele și atletismul.

• **Timpul se anunță frumos.** Pentru sîmbătă la deschiderea J. O. meteorologii au prevăzut timp frumos și o temperatură de peste 20 de grade.

• **Arbitrul Cornel Mărculescu** care va conduce unele meciuri din turneul de polo și care a văzut jucînd echipa țării noastre în partidele de antrenament a remarcat faptul că, de la joc la joc, formația noastră s-a prezentat mai bine după ce am pierdut partidele test cu R.F.G. (7—5) și cu Italia (5—3), am cîștigat convingător (6—3) cu Olanda. **„Meciul cu S.U.A. va fi greu dar sperăm să-l cîștigăm dacă formația va juca la fel de ofensiv ca și cu Olanda".** Rus a fost ușor accidentat la arcadă, dar acum este complet refăcut. Meciul cu S.U.A. este programat la ora 19.

• **S.U.A. a deplasat** 51 de înotători dintre care 24 în probele masculine și 27 în cele feminine. Antrenamentele lor se desfășoară, spre stupefacția antrenorilor și a ziariștilor, noaptea, între orele 1 și 2. Motivul real nu-l știe nimeni. Secrete, discreție sau fugă de asaltul ziariștilor ? Alții cred că diferența de fus orar îi determină să se antreneze noaptea. Cine poate ști ?

• TELEX OLIMPIC • TELEX OLIMPIC • TELEX OLIMPIC • TELEX OLIMPIC

Cu prilejul unui concurs atletic desfășurat la Praga, sportivii cehoslovaci au stabilit noi recorduri naționale în proba de săritură în înălțime. La feminin, Milena Hübnerova, componentă a lotului olimpic, a realizat 1,87 m, iar la masculin, Alexa a obținut 2,21 m, a șasea performanță mondială a anului. De remarcat că Alexa nu a fost selecționat pentru Jocurile Olimpice de la München !

*

Pe stadionul olimpic, au continuat întrecerile concursului de atletism, la startul căruia sînt prezenți o mare parte dintre viitorii concurenți ai Olimpiadei. Performerul celei de-a doua zile de întreceri a fost sportivul vest-german **Klaus Wolfermann** (în vîrstă de 24 de ani) învingător în proba de aruncarea suliței cu performanța de 90,40 m. Cu un timp excelent s-a încheiat cursa masculină de 400 m plat, în care americanul Vince Matthews a fost cronometrat în 44,7. Pe locul secund s-a clasat compatriotul său Lee Evans — 44,8. Foarte disputată a fost proba de săritură în lungime, încheiată cu victoria sportivului ghanez Owusu — 8,06 m, urmat de Baumgartner (R.F. a Germaniei) — 8,03 m și Williams (SUA) — 8,00 m. Deținătorul recordului mondial în proba de săritură cu prăjina, americanul Bob Seagren, a suferit o surprinzătoare înfrîngere în fața vest-germanului Kuretzky. Ambii sportivi au obținut același rezultat : 5,30 m. În concursul feminin, cel mai bun rezultat a fost realizat de sprinterele B. Ferrell (S.U.A.) și S. Chivas (Cuba), ambele cronometrate în cursa de 100 m plat cu timpul de 11,2. Alte rezultate : **masculin : 3 000 m** : Steve Prefontaine (SUA) — 7:47,6 ; **3 000 m obstacole** : T. Koyama (Japonia) — 8:33,0 ; **ciocan** : Tom Gage (SUA) — 68,44 m.

*

Reunit la München, sub președinția lui Abdel Moneim Wahby, președintele Federației internaționale de baschet, Congresul acestui for a audiat raportul prezentat de secretarul general al FIBA, William Jones. Raportul a fost o trecere în revistă a activității federației internaționale, în perioada care a trecut de la încheierea Jocurilor Olimpice de la Ciudad de Mexico. Congresul a hotărît ca la viitoarea ediție a Jocurilor Olimpice, care se vor desfășura la Montreal în anul 1976, turneul masculin să cuprindă numai 12 echipe. Primele trei clasate la actuala ediție a J.O. și echipa Canadei (ca țară organizatoare) vor fi calificate direct pentru întrecerile de la Montreal. Pentru celelalte 8 locuri se vor disputa turnee de calificare. De asemenea, a fost luată hotărîrea ca la J.O. de la Montreal să se dispute și un turneu feminin, la care să participe șase echipe : cea a țării organizatoare, primele trei clasate la campionatele mondiale din anul 1975 și primele două formații clasate la turneul de calificare, care va avea loc în anul 1976, în Canada. Congresul a reales în funcția de președinte pe Abdel Moneim Wahby (Republica Arabă Egipt), iar în cea de secretar general pe William Jones (Anglia).

Redacția și administrația : București, str. Vasile Conta nr. 16 ; telefoane : centrala 11.10.05, secția corespondenți 11.51.09, interurban 72 și 286 ; telex : sportrom buc. 180. Tiparul I. P. „Informația", București 40.368

Biblioteca municipala Tirgu-Mures

PROLETARI DIN TOATE ȚĂRILE, UNIȚI-VĂ!

Sportul

ZIAR AL CONSILIULUI NAȚIONAL PENTRU EDUCAȚIE FIZICĂ ȘI SPORT

ANUL XXVIII — Nr. 7157 | 4 PAGINI 30 BANI | Duminică 27 august 1972

LA MÜNCHEN — O IMPRESIONANTĂ MANIFESTARE A SPORTULUI MONDIAL

FESTIVITATEA DE DESCHIDERE A CELEI DE A XX-a EDIȚII A JOCURILOR OLIMPICE DE VARĂ

MÜNCHEN, 26 (prin telex). — **Ora 15.** Președintele Republicii Federale a Germaniei, Gustav Heinemann, sub patronajul căruia se desfășoară Jocurile celei de a XX-a Olimpiade moderne, sosește pe stadion. Opt buciumași din regiunea alpină Hindenlang își înalță tulnicele lungi de 5—6 metri și dau semnalul începerii ceremoniei de deschidere. O fanfară a Bundeswehrului, compusă din 60 de muzicanți, intonează imnul de stat al R. F. a Germaniei.

Începe defilarea participanților, în sunetele marii orchestre dirijate de Kurt Edelhagen de la Westdeutscher Rundfunk. Acesta a compus un original potpuriu care include un mare număr de cîntece populare din multe țări ale lumii. Potrivit tradiției și regulilor olimpice, defilarea este deschisă de delegația Greciei și este încheiată de cea a țării gazdă.

Odată delegațiile celor 121 țări așezate pe teren, 3 200 de fete și băieți, școlari din München, în vîrstă de 10—14 ani, prezintă — în numele tineretului — salutul lor către sportivi agitînd buchete de flori și cercuri simbolice produse de ei înșiși. Fetele sînt îmbrăcate în costume galbene iar băieții în albastru. Evoluția lor se desfășoară în sunetele unei melodii din secolul al XIII-lea, prelucrată de celebrul compozitor contemporan Carl Orff.

Răsună apoi semnalul olimpic compus de Herbert Rehbein. Președintele C.I.O., Avery Brundage, și președintele Comitetului de organizare a J.O. de la München, Willy Daume, urcă pe podium și țin scurte alocuțiuni. Apoi Avery Brundage îl invită pe președintele Gustav Heinemann să rostească tradiționala formulă prevăzută în statutele forului internațional olimpic: **„Declar deschise Jocurile Olimpice de la München, celebrînd cea de a XX-a Olimpiadă a erei moderne".**

Răsună imnul olimpic compus de Spiros Samaras pentru J.O. din 1896 de la Atena și rearanjat muzical, în versiune modernă, de către americanul Alfred Goodman. În același timp, opt sportivi, membri ai echipajului de schif 8+1 al R. F. a Germaniei, campion la Ciudad de Mexico, poartă drapelul olimpic. Cei opt canotori sînt: Horst Meyer, Nico Ott, Roland Boese, Günther Tiersch, Rudiger Henning, Dirk Schreier, Jorg Siebert, Egbert Hirschfelder. Acompaniat de mariakis mexicani și de un grup de dansuri folclorice, primarul capitalei mexicane, senor Octavio Senties, predă drapelul olimpic tradițional președintelui C.I.O. La rîndul său, acesta transmite drapelul din satin brodat (creat în 1920 de către Comitetul Olimpic Belgian) primarului orașului München, Jeorg Kronawitter. Potrivit regulilor olimpice acest drapel va fi păstrat la primăria din München pînă la viitoarele Jocuri Olimpice.

Odată cu grupul folcloric mexican au intrat pe stadion, prin poarta maratonului, instrumentiști bavarezi și dansatori în costume regionale. Participă la această adevărată manifestație folclorică baletul mexican sub conducerea lui Rafael Zamarripa și grupul de mariakis „Los Toritos", de asemenea orchestrele folclorice bavareze reunite din Bernau și Ruhpolding sub conducerea lui Georg Nistler și Gerhard Lechner, precum și grupuri de dans din Berchtesgaden și Chiemgau.

De pe pista stadionului sînt lansați 5 000 de porumbei bavarezi. Flacăra olimpică aprinsă la 28 iulie, în Grecia, la Olimpia, și purtată de 5 976 de sportivi în 29 de zile și 7 ore, de-a lungul a 5 538 km, ajunge pe stadion. Ultimul purtător al torței olimpice este alergătorul de semifond, Günther Zahn, de 18 ani, originar din Obernzell, lîngă Passau. El este acompaniat de cîte un alergător din Africa, America, Asia și Oceania.

60 de carabinieri bavarezi, în costume tradiționale, trag 20 de salve cu țîndările lor umplute cu 60 de livre de pulbere neagră.

Studenta în medicină, atleta Heidi Schuler, în vîrstă de 22 de ani, rostește jurămîntul olimpic: **„În numele tuturor concurenților promit că ne vom prezenta la Jocurile Olimpice loiali, respectînd regulamentele după care se conduc, doritori să participăm la ele în spirit cavaleresc pentru gloria sportului și onoarea echipelor noastre".**

Arbitrul Heinz Pollay pronunță, în numele tuturor judecătorilor și oficialilor, următorul jurămînt: **„În numele tuturor judecătorilor și oficialilor promit să ne îndeplinim funcțiile în timpul prezentelor Jocuri, cu toată imparțialitatea, respectînd regulamentele și fiind fideli principiilor adevăratului spirit sportiv".**

Ceremonia se încheie cu intonarea piesei muzicale „Echecheiria" (un oracol al lui Apollo) pe muzica polonezului Krzsztof Penderecki, într-o înregistrare efectuată la studioul experimental al Radiodifuziunii poloneze din Varșovia.

Sportivii părăsesc stadionul acompaniați de orchestra lui Kurt Edelhagen.

Victor BĂNCIULESCU

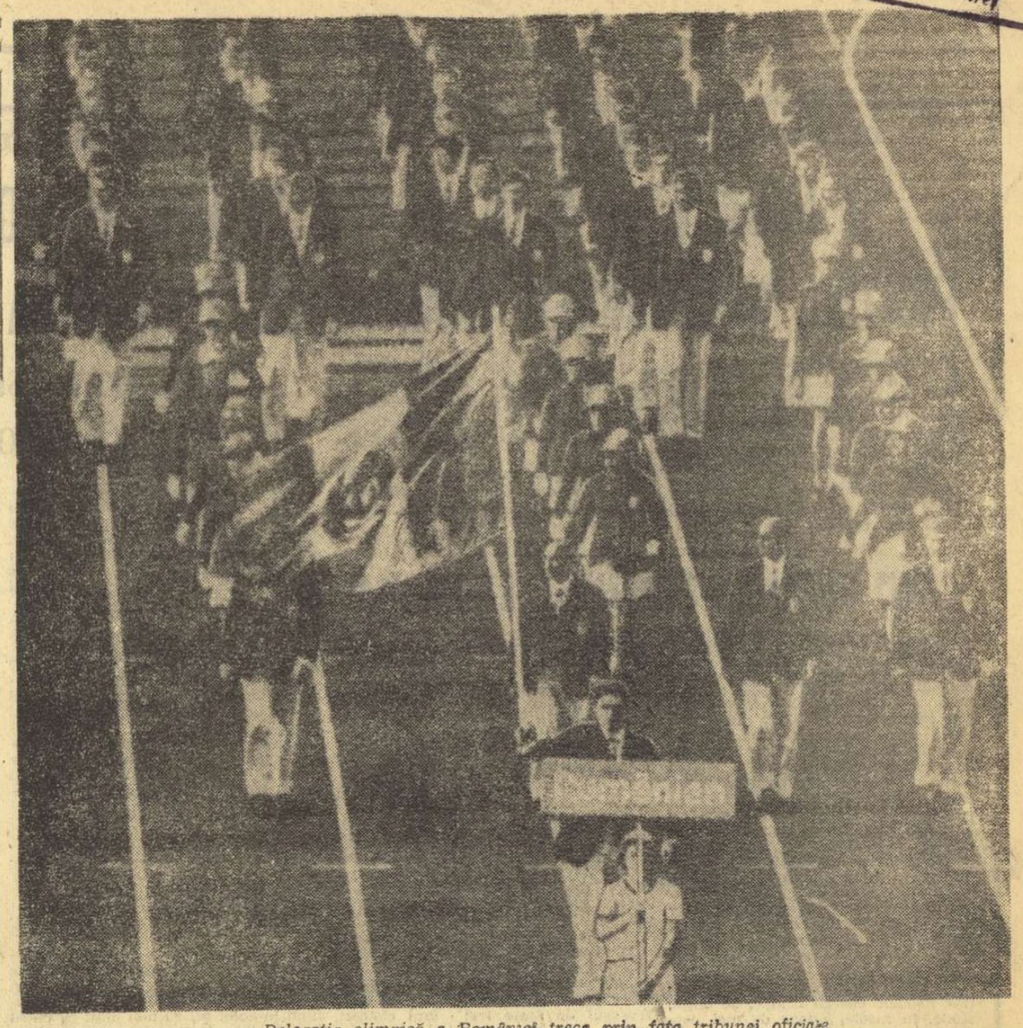

Delegația olimpică a României trece prin fața tribunei oficiale

STRĂLUCIRI PESTE URIAȘA SCENĂ OLIMPICĂ

Splendid tablou multicolor pe gazonul însuflețit de prezența sportivilor din 121 de țări ale lumii, în tribunele ocupate de peste 80 000 de spectatori

Dacă n-ar fi existat în antichitate și n-ar fi fost reluate în epoca modernă, Jocurile Olimpice ar fi trebuit să fie inventate în zilele noastre. Pentru că ele, pe deasupra unei reprezentări impresionante a națiunilor, poate cea mai largă din cîte se oferă ochilor lumii, pe deasupra paradei modei olimpice pe care o prezintă, și apoi a gloriei sportive conferită de medaliile strălucitoare, peste toate aceste realități palpabile, Jocurile Olimpice creează senzația că lumea este tot mai mult prezentă, în ultimii ani, la marea sărbătoare sportivă. Datorită televiziunii, J.O. inspiră încrederea că toți cei ce simt fiorii maiestoasei demonstrații sportive olimpice își propun să fie mai buni, să trăiască în pace și înțelegere. Dacă fiecare Olimpiadă ar cîștiga un contingent nou de oameni pentru această nobilă idee, atunci Jocurile își vor atinge ținta, mereu cu mai mult succes.

Urmărind desfășurarea ceremoniei de deschidere, am avut certitudinea că am regăsit ceva din principiul coubertinian părăsit, acela al priorității participării în ansamblul acesta universal la care fiecare națiune, indiferent de mărimea populației, își aduce o contribuție importantă.

Defilarea impresionantă de astăzi după-amiază, pe soare și un colorit incitător, în tribunele acoperite parcă de aripi de liliac, sau pe gazonul proaspăt pe care călca în pas atletic tineretul sportiv al lumii, șirul lung al celor 121 de delegații ale țărilor participante, cu 121 de drapele, cu mii de inimi lîngă ele, cu decorul viu al copiilor care înconjurau ca un inel al speranței întreaga manifestare, toate acestea impresionau fierbinte.

Și în mijlocul desfășurării entuziaste a sportivilor, în sunetele inedite ale cîntecelor naționale orchestrate pentru jazz, în ropote de aplauze a apărut România. Într-o asemenea împrejurare îți dai mult mai bine seama, decît acasă, cît de frumos e tricolorul nostru. Ce mîndru îl arată lumii acest drag sportiv, Vernescu, cum îl urmau fetele și băieții noștri în pas semeț, cu ochii strălucitori. Erau mulți, mai mulți ca altădată, și nouă, acelora de aici, ni s-a părut că sînt cei mai frumoși și cei mai eleganți.

Spectacolul a fost, într-adevăr, magnific pentru că el a aparținut olimpismului mondial, la care gazdele și-au adus o harnică și prețioasă contribuție. Cînd am auzit la megafoane că 70 de stații de radio și de televiziune transmit festivitatea de pe stadionul olimpic, gîndul mi-a zburat la generațiile tinere de azi și în primul rînd la tineretul nostru. Ce beneficiu nevisat altădată, să poți să asiști la Olimpiadă de acasă și chiar dacă e nor și plouă, soarele să-ți apară strălucitor peste uriașa scenă olimpică. Cît de folositor ar fi ca sutele de mii de tineri ai țării noastre să înțeleagă, din acest dar care li se oferă, că pentru a ajunge să participe concret la o asemenea sărbătoare sportivă a globului, trebuie să învețe, să muncească, să dorească mereu să se afle printre cei mai buni și apoi, printr-o dăruire totală, să devină capabili să urce tot mai în frunte, spre medaliile olimpice.

Așa au procedat mulți din concurenții români aflați aici și care de duminică intră în bătălia aspră pentru puncte și medalii. Au defilat reprezentanții a 121 de țări. Puncte vor cuceri, probabil, mai puțin de jumătate dintre ei, iar medalii nici atît. Să urăm concurenților români să confirme și în clasamentele zilelor următoare excelenta impresie pe care au produs-o pe noul stadion olimpic din München.

Aurel NEAGU

MÜNCHEN, 26 august

MIȘCAREA SPORTIVĂ BUCUREȘTEANĂ FAȚĂ ÎN FAȚĂ CU REALIZĂRILE ȘI LIPSURILE EI

Recent, a avut loc plenara Consiliului municipal București pentru educație fizică și sport, la lucrările căreia au participat, pe lîngă membrii acestui for, reprezentanți ai C.N.E.F.S., președinți de cluburi și asociații, antrenori și cadre didactice de specialitate.

Urmînd la scurt timp evenimentului de importanță istorică pentru poporul nostru pe care l-a constituit Conferința Națională a partidului, plenara C.M.B.E.F.S. a fost puternic influențată, în desfășurarea sa, de spiritul dezbaterilor și al documentelor de excepțională valoare teoretică și practică adoptate de înaltul for al comuniștilor români. Participanții la plenară au analizat cu o crescută responsabilitate și exigență modul în care au fost îndeplinite prevederile pe primul semestru al anului 1972 din planul cincinal de dezvoltare a mișcării sportive din Capitală, au scos în evidență și au criticat cu tărie deficiențele care continuă să se manifeste în acest sector de activitate și au adoptat, în final, un plan de măsuri menit să asigure o eficiență sporită acțiunilor și preocupărilor îndreptate spre traducerea în viață a indicațiilor și sarcinilor de partid în domeniul educației fizice și sportului.

BILANȚ RODNIC ÎN PRIMUL SEMESTRU

Darea de seamă prezentată de președintele Consiliului municipal pentru educație fizică și sport, **Tudor Vasile**, a relevat participanților la plenară un bilanț bogat în realizări ale mișcării sportive bucureștene, în prima jumătate a acestui an. În ansamblu, prevederile din plan defalcate pe semestrul I au fost îndeplinite, înregistrîndu-se chiar depășiri — unele din ele substanțiale — la anumiți indici. Astfel, se cuvine remarcat faptul că **din cele 1 600 de**

● Însemnări de la plenara Consiliului municipal pentru educație fizică și sport

acțiuni turistice destinate elevilor din licee în intreg anul 1972 (cu 60 000 participanți), în primul semestru au fost organizate 1 280 (cu 57 000 participanți), ceea ce exprimă o realizare a planului în proporție de 95 la sută. **În procent de 70 la sută este îndeplinit și primul anual al acțiunilor de același gen pentru studenți.** Depășiri asemănătoare sînt de semnalat și în cazul turismului de masă pentru salariații din întreprinderi și instituții **(1 775 acțiuni cu peste 100 000 excursioniști)**, în cel al participanților la duminicile cultural-sportive **(62 157 din 70 000 prevăzuți pentru întregul an)**, precum și în privința răspîndirii gimnasticii de înviorare **(care a ajuns să se practice în 40 din cele 43 internate școlare și în 30 din cele 47 cămine studențești)**, a activităților pionierești (îndeosebi „Roza vînturilor" și „Delfin"). Dintre asociațiile sportive care, răspunzînd cu însuflețire chemării la întrecerea lansată de A.S. Flacăra roșie, care au desfășurat o activitate model, înregistrînd importante depășiri ale sarcinilor pe primul semestru, se evidențiază **P.T.T.R., Casa Scinteii, Electronica, Sirena, Electroaparataj, Mașini-unelte, Gloria, Neferal, U.M.B., Spartak, Autobuzul, Dîmbovița, Prefabricate, Steaua roșie, Vulcan, Victoria Chimică, C.P.M.B., Confecția, Electra, I.T.B., Griviția Roșie, Electrica, Locomotiva, Sănătatea, Laromet, Dacia, I.D.E.B., Tehnometal, Igiena, Casa de mode** etc.

Realizări deosebite se fac remarcate și în activitatea sportivă de performanță a cluburilor și marilor asociații din Capitală. Astfel, cluburile **Steaua, Dinamo și Construcții**, precum și asociațiile **Gloria și Electroaparataj își îndeplinisără pînă la 30 iunie obiectivele pe întregul an în privința sportivilor legitimați. La numărul sportivilor clasificați realizări de 100 la sută prezintă, de asemenea, Steaua**, ca și clubul **Rapid**, asociațiile **Gloria, F.C.M.E. și UREM.** În limitele cifrelor de plan pe primul semestru (sau cu ușoare depășiri) se încadrează realizările pe Capitală la titluri naționale cîștigate și la recorduri stabilite, deși

C. FIRANESCU

(Continuare în pag. a 2-a)

RAPID — U.T.A.
U.T.A.: Vrei să te cîrpești cu ață de la mine, Răducanule?

STEAGUL ROȘU — FARUL
— Fie marea cît de mare, peste Timpa n-o să treacă

Desene de G. BADEA și S. NOVAC

CLASAMENTUL LA ZI

1— 2. SPORT CLUB BACĂU	1	1	0	0	2—0	2
1— 2. STEAUA	1	1	0	0	4—2	2
3— 5. FARUL	1	1	0	0	1—0	2
3— 5. UNIVERSITATEA CRAIOVA	1	1	0	0	2—1	2
3— 5. U. T. A.	1	1	0	0	2—1	2
6—11. C.S.M. REȘIȚA	1	0	1	0	0—0	1
6—11. DINAMO	1	0	1	0	1—1	1
6—11. JIUL	1	0	1	0	2—2	1
6—11. PETROLUL	1	0	1	0	1—1	1
6—11. STEAGUL ROȘU	1	0	1	0	0—0	1
6—11. „U" CLUJ	1	0	1	0	2—2	1
12—14. C.F.R. CLUJ	1	0	0	1	0—1	0
12—14. F. C. ARGEȘ	1	0	0	1	1—2	0
12—14. RAPID	1	0	0	1	1—2	0
15—16. A. S. ARMATA TG. MUREȘ	1	0	0	1	2—4	0
15—16. SPORTUL STUDENȚESC	1	0	0	1	0—2	0

ASTĂZI, ETAPA A DOUA A CAMPIONATULUI DIVIZIEI A DE FOTBAL

Etapă dintre cele mai interesante, azi, în primul campionat de fotbal al țării, interesantă nu numai pentru că este... a doua — și toată lumea așteaptă confirmările sau dezicerile dorite după rezultatele de duminică —, ci și pentru că programează cîteva „capete de afiș" demne de toată atenția.

Partida de la Pitești pare cea mai „strînsă", campioana en titre și ocupanta locului trei în precedenta ediție fiind — fără nici o îndoială — hotărîte să dovedească că performanțele lor trecute au și astăzi acoperire. Nemaivorbind de faptul că cele două rivale au adunat doar un singur punct în prima etapă...

Foarte atractive cele două partide de la București, în care nici Universitatea Craiova, dar mai ales U.T.A. nu se prezintă ca două simple turiste care au venit doar să respire aerul de început de toamnă al Capitalei.

Interesant meciul de la Cluj, între o „salvată" și Steaua, cea pornită (anul acesta) spre ascensiune. Cine va învinge, frica (eternul sentiment al modeștilor, dar admirabililor feroviari clujeni) sau forța unui team care vizează de pe acum titlul? Greu de răspuns, pentru că fotbalul este adeseori și un aprig și neașteptat duel psihologic.

Jiul, Steagul roșu, S.C. Bacău și A.S.A. pleacă favorite în jocurile lor de azi. Rămîne de văzut cum vor ajunge aceste patru echipe la sfîrșitul celor 90 de minute.

Etapa se anunță fără surprize, dar mărturisim că dacă nu s-ar înregistra nici una, am fi martorii unei adevărate surprize...

MECIURILE DE AZI

Rapid — U.T.A. (Stadionul 23 August, ora 19,30)
Dinamo — Univ. Craiova (Stadionul Dinamo)
F. C. Argeș — „U" Cluj
Steagul roșu — Farul
C.F.R. Cluj — Steaua
Sport Club Bacău — C.S.M. Reșița
A.S.A. Tg. Mureș — Sportul studențesc
Jiul — Petrolul

Cu excepția partidei Rapid — U.T.A., toate celelalte meciuri încep la ora 17.

DOCUMENTELE CONFERINȚEI NAȚIONALE A PARTIDULUI ÎN ACȚIUNE

O NOUĂ ETAPĂ ÎN MAREA ÎNTRECERE SOCIALISTĂ, PENTRU ÎNDEPLINIREA ÎNAINTE DE TERMEN A CINCINALULUI

Conferința Națională a partidului; sărbătorirea Zilei de 23 August; aniversarea unui sfert de veac de la proclamarea Republicii — iată evenimente politice de uriașă importanță în viața patriei noastre și pe care întreaga națiune le-a privit drept etape de muncă hotărîtoare pentru înfăptuirea măreților obiective pe care le trasează și le prefigurează actualul plan cincinal.

De pe cuprinsul țării sosesc noi și noi vești care vorbesc despre avîntul cu care continuă, în toate unitățile economice, marea întrecere socialistă, avînd drept țel înfăptuirea cincinalului în patru ani și jumătate. Poate chiar mai repede!

CÎND GIGANȚII PORNESC LA DRUM...

REALIZĂRI ȘI INIȚIATIVE ALE CONSTRUCTORILOR GĂLĂȚENI

Renumele „uriașului" industrial de la poalele Tîmpei — UZINA DE TRACTOARE BRAȘOV — a depășit de mult granițele țării. „Cai putere" ieșiți pe poarta uzinei scormonesc glia tuturor continentelor, răspîndind odată cu sămînța, faima constructorilor de tractoare brașoveni, prestigiul industriei românești. De curînd o nouă dovadă a făcut ocolul lumii, agenția peruană de presă „INTER-PRESS SERVICE" transmitea, cu cîteva zile în urmă, că tractoarele universale românești s-au impus prin deosebitele lor capacități tehnice în dificila geografie andină, în fața a două prestigioase mărci americane.

Grija pentru realizarea unor cote valorice cît mai ridicate a animat și mai energic colectivul uzinei, în aceste zile care au urmat marii sărbători de la 23 August.

De pildă, în oțelăria uzinei, în spațiile marilor energii lichide, se obține, zilnic, în medie, 5 tone de oțel peste plan, ceea ce face ca pînă în prezent să se fi elaborat suplimentar 500 de tone de oțel sub „semnătura" echipelor conduse de Iosif Takacs, Gheorghe Pall și Victor Bob.

Secția mecanic șef, secție pivot a întregii uzine, a realizat în acest an utilaje și instalații în valoare de peste 32 de milioane lei. Chiar în aceste zile a fost pus în funcțiune, cu mult înainte de termen, un nou agregat universal de călire prin curenți de înaltă frecvență.

Secția montaj general, unde se concretizează realizările tuturor și unde prind formă și viață „cai de oțel" ai agriculturii, a înregistrat cu cîteva zile în urmă tractorul cu numărul de fabricație 320 000 și, de asemenea, a livrat — cu 6 luni înainte de termen — primul lot de 200 de tractoare de 55 CP.

V-am prezentat doar trei secții de la U.T. Brașov, doar trei evenimente din cronica marii întreceri socialiste, pe care toți muncitorii uzinei, alături de întreaga țară, o desfășoară la chemarea partidului.

Mihai BÎRA

FABRICA DE CONFECȚII „SECUIANA" DIN TG. SECUIESC LUCREAZĂ ÎN CONTUL LUNII DECEMBRIE '72!

Dînd viață angajamentelor luate, colectivul Fabricii de confecții „Secuiana" din Tg. Secuiesc a început să lucreze în contul lunii decembrie 1972. Avansul de peste trei luni cîștigat pentru îndeplinirea sarcinilor economico-financiare ale întreprinderii este rezultatul entuziasmului creator, al tînărului colectiv al fabricii. Obiectivul propus, realizarea cincinalului înainte de termen este urmat de fapte, a prins viață.

În această uriașă întrecere întregul colectiv al fabricii se află angajat cu devotament și tot entuziasmul. De aceea cu greu se pot face evidențieri. Totuși, din rezultatele înregistrate pînă acum, au ieșit din comun formațiile de lucru conduse de ajutorii de maiștri Nicolae Mătăsaru, Emeric Nass, Maria Lucaci, Laszlo Pisak, Iosif Zonda, muncitoarele Eva Retty, Ilona Molnar, Iolanda Kerestes, Ana Farcaș ș.a.

Muncitorii secției de filatură a uzinei textile „Oltul" din Sf. Gheorghe raportează realizarea unei producții suplimentare de 40 de tone, îndeplinind în acest fel cu mai mult de patru luni înainte de termen angajamentele asumate pentru anul 1972.

O altă secție — țesătorie — face cunoscută realizarea înainte de termen și peste sarcinile de plan a 90 000 m.p. țesături destinate integral exportului, adică mai mult de 75 la sută din angajamentul anual.

În mod deosebit s-au evidențiat filatoarele Ida Baroș și Rodica Minea, care obțin zilnic importante depășiri ale sarcinilor de plan, precum și țesătoarele Lidia Moldovan (care lucrează la opt războaie realizînd zilnic 320 m.p. de țesături față de 270 m.p. planificați) Irena Barsoi și Isabela Veress (care lucrînd fiecare la cîte șase războaie, fac depășiri de 40—50 m.p. zilnic).

Printre unitățile cu o mare pondere în dezvoltarea economică a județului Galați, se află — la loc de frunte — TRUSTUL JUDEȚEAN DE CONSTRUCȚII. Afirmația are un suport solid, deoarece circa 80 la sută din construcțiile Galaților de astăzi au fost durate de colectivul acestei mari întreprinderi.

Rezultatele excelente obținute în întrecerea cu unitățile similare din țară, au adus Trustului de construcții satisfacția cuceririi, în anii 1970 și 1971, a steagului de fruntaș pe ramură, iar locul 3 pe țară ocupat anul trecut, a adus colectivului Ordinul Muncii clasa a III-a.

Toate acestea au declanșat în rîndul acestui harnic colectiv hotărîrea de a munci și mai bine, cu mai mult spor. Dovada cea mai elocventă — angajamentele luate, ca durata de execuție a celor 40 de obiective, termene de predare anul 1972, să fie redusă cu 40—120 de zile, economisirea a 150 tone de metal, 400 tone ciment, 150 m c material lemnos, reducerea cu 3 lei, la 1 000 lei producție, a cheltuielilor de construcție.

Rezultatele deosebite obținute în primele șapte luni ale anului, materializate în 14 milioane lei producție peste plan și o creștere a productivității cu 6,4 la sută, constituie dovada că angajamentele vor fi îndeplinite și depășite.

Problemele de o importanță deosebită ridicate de tovarășul NICOLAE CEAUȘESCU la Conferința Națională referitoare la sectorul de construcții, constituie pentru oamenii șantierelor un puternic îndemn pentru activitatea viitoare. În adunările generale ale oamenilor muncii, care au avut loc pînă acum, a reieșit clar că există apreciabile rezerve care se impun a fi din plin valorificate. Inițiativele sînt extrem de valoroase. Astfel, brigada de zidari condusă de Simca Oprișan s-a angajat ca fiecare al 20-lea apartament construit să fie tencuit cu material economisit, iar colectivul condus de maistrul Alexandru Stan a hotărît să execute glisarea completă a unui nivel în numai două zile și jumătate.

Tovarășul Ilie Serea, locțiitorul secretarului de partid, și Valeriu Panțîru, președintele comitetului sindicatului, au ținut să evidențieze aportul deosebit adus de muncitorii, inginerii și tehnicienii Șantierului 1, care s-au situat în fruntea întrecerilor dintre șantierele trustului. Cuvinte de laudă au avut cei doi interlocutori și la adresa muncitorilor sportivi care activează în cadrul asociației „Victoria", fruntașă pe municipiul Galați. De altfel, în curînd, pentru salariații trustului se va construi un mare și modern complex sportiv, compus din terenuri de volei, handbal, fotbal, tenis de cîmp, baschet și o popicărie.

T. SIRIOPOL—coresp. județean

„DELFINUL" LA... IAȘI

Ce alt antidot mai bun pentru combaterea canicule s-ar putea recomanda decît o baie prelungită în apa învolburată a mării sau în cea mai puțin agitată a unui bazin de înot. Dar, nu-i de disprețuit nici scăldatul într-un rîu sau iaz. Dimpotrivă. Farmecul unei asemenea incursiuni cu efect... răcoritor este inegalabil. Așa cel puțin pretinde tineretul din județul Iași, astăzi, ca și ieri, complet captivat de frumoasa acțiune „DELFIN"".

De trei ani, de cînd Consiliul județean al Organizației pionierilor a lansat chemarea către toți purtătorii cravatelor roșii din județ să devină buni înotători, zilele vacanței mari au devenit zile de școală a înotului iar iazurile și rîurile de pe frumoasele plaiuri moldovene, locurile preferate pentru studiu. La Poiana Deleni, comună de hotar cu județul Botoșani, există un lac, pe o creastă de deal, de unde se întinde spre Flămînzi o pădure seculară. Aici, în preajma lacului (imaginați-vă cadrul) s-au construit zece căsuțe de cîte patru locuri și s-au instalat corturi. 51 de copii, în serii de cîte 10 zile, din întreg județul, învață să înoate pe lacul din Deleni iar alții se perfecționează în această artă a confruntării cu apa.

Dar, Delenii nu este singurul centru de învățare a înotului de pe cuprinsul județului Iași. La S.M.T. Ingani, de pildă, s-a amenajat un bazin de înot olimpic, sub patronajul Consiliului orășenesc al pionierilor din Pașcani. La Ingani învață să înoate copiii din Mircești (satul nemuritorului nostru poet Vasile Alecsandri), din Răchiteni și chiar din Pașcani. Iar cînd bazinul devine neîncăpător sau imediat după orele de curs, teoretice, de înot, copii care doresc să pună în practică noile elemente învățate trag o fugă la Siret, în lunca Siretului și „cursurile" continuă...

Unul dintre cei mai activi instructori de înot din județul Iași este antrenorul de... oină, *Alexandru Anania* din comuna Gropnița. La Gropnița există un lac natural, iar profesorul Anania s-a gîndit că el poate deveni nu numai un colț de rai pentru pescarii amatori dar și pentru copiii în mijlocul cărora se simte atît de bine și pe care se străduiește, cu succes, să-i învețe înotul. Mult succes și pe mai departe inimosului instructor!

O grupă a noii promoții de înotători din satul Băgdănești, comuna Horlești, județul Iași, demonstrează cunoștințele în înotul bras

Ceea ce se petrece cu înotul (acțiune de masă) în județul Iași este un adevărat miracol. Acțiunea „Delfin" a declanșat energii de nebănuit. Altfel cum se poate explica că în afara celor relatate mai sus am găsit centre de inițiere a înotului, în plină efervescență, și în comunele Grozești, Măcărești, Prisăcani, Ungheni, Bosia, Victoria, Bivolari, Plugari (la iazuri), Podul Iloaiei, Bălțați, Tg. Frumos, Bogdănești (prof. Gheorghe Jipu) etc. etc.

Consiliul județean Iași al Organizației pionierilor speră ca roadele acțiunii pe care a agitat-o și stimulat-o prin tot felul de inițiative și măsuri să fie cît mai bogate. După cele văzute, convingerea noastră este că într-adevăr aceste roade vor fi de-a dreptul excepționale. Promitem să vizităm din nou o parte dintre harnicele centre ale înotului din județul Iași și la festivitățile de închidere a... stagiunii.

Gheorghe ȘTEFANESCU

MIȘCAREA SPORTIVĂ BUCUREȘTEANĂ

(Urmare din pag. 1)

trebuie precizat că se mențin încă mari decalaje între o unitate sportivă și alta (Dinamo, de pildă, a obținut pînă acum ..umai 13 titluri la juniori din 56 planificate, Școlarul 7 din 33, Clubul atletic universitar 0 din 6; în privința recordurilor de juniori, Steaua nu a realizat nici unul din cele 8 trecute în plan, iar Dinamo a reușit doar 5 din 26 planificate).

Realizări de peste 90 la sută din planul anual s-au înregistrat la capitolul creșterea grupelor de copii (28 noi grupe față de 30 cît se prevăzuse pe tot anul), dar în schimb nu a fost îndeplinit angajamentul semestrial la grupele de juniori (29 grupe nou înființate din 65 planificate).

În sfîrșit, depășiri substanțiale, de peste 100 la sută, sînt de remarcat în privința noilor efective de instructori (231 formați în primul semestru față de 126 prevăzuți pentru întregul an) și de arbitri (238 față de 214).

Apreciind progresele realizate în activitatea de masă, în atragerea oamenilor muncii la practicarea sistematică a exercițiilor fizice și sportului, participanții la plenară au fost de acord că ele sînt încă departe de a exprima valoarea optimă a tuturor posibilităților existente. Mai mult chiar, în anumite privințe, realizările se mențin cu mult sub nivelul prevederilor minimale, cum este, de pildă, cazul gimnasticii la locul de muncă, cifra celor ce o practică în prezent fiind de numai 1 000 (în trei unități) față de 6 500 cît se propusese pînă la finele anului.

La plenară au fost citate, în acest sens, exemplele unor asociații sportive care, deși aveau posibilități, nu și-au îndeplinit o parte din indicatorii de plan, printre ele figurînd Decorativa, Pisla, Vinalcool, Sticla, Metalurgica, Aurora, Adesgo, Panificație, Marmura, Regionala C.F.R. Alte asociații (13 Decembrie, ICMA, IRVA, Grafica nouă, Aurora, ICAB) nu cheltuiesc rațional fondurile bănești disponibile, canalizîndu-le îndeosebi pentru întreținerea a una sau două echipe în campionatul municipal (de regulă cele de fotbal) și neglijînd activitatea sportivă de masă.

RĂMÎNERI ÎN URMĂ LA UNELE RAMURI DE SPORT

Analiza, făcută în plenară, a sportului bucureștean de performanță a dus, de asemenea, la concluzia că îndeplinirea și depășirea indicilor cantitativi de plan nu poate fi socotită ca un fapt mulțumitor, atîta timp cît indicii de calitate nu ating și ei un nivel superior. Este, astfel, îmbucurătoare constatarea că unele recorduri de atletism, tir și haltere au atins în acest an o valoare internațională sau că echipele de volei (masculin) și popice (feminin), majoritatea calaciților, canoiștilor și luptătorilor, precum și unii atleți, trăgători și boxeri au avut o frumoasă comportare în campionat și în confruntările internaționale, dar, pe un plan mai general, calitatea titlurilor și recordurilor obținute de sportivii bucureșteni nu poate satisface. Recordurile de natație, de ciclism și, în parte, de atletism și de haltere sînt mult sub cerințele internaționale. Din cauza comodității în pregătire o serie de atleți cu posibilități (aruncătorul de ciocan Costache, de disc Naghi, demifondistul Cioca și săritorul cu prăjina Pișlaru) bat pasul pe loc sau chiar dau înapoi. De altfel, la atletism, se constată evidente slăbiciuni și deficiențe pe întreaga filieră a categoriilor. Astfel, la campionatul republican al liceelor, Capitala n-a putut depăși nivelul de prezentare al liceului cu profil din Cimpulung Muscel, iar la finalele tetrationului pe țară reprezentanții Bucureștiului au ocupat locuri codașe.

Sub orice critică a fost aprecierea dată evoluției în campionatele recent încheiate a echipelor bucureștene de fotbal și rugby. O rămînere în urmă, în ciuda titlurilor naționale cîștigate atît la băieți cît și la fete, continuă să se manifeste în cazul echipelor de baschet. La box se face, de asemenea, simțită o oarecare dare înapoi, exprimată și prin pierderea unor titluri (la seniori și ju..iori) față de anul trecut, care este determinată de marile slăbiciuni existente în procesul de instruire și cel educativ al sportivilor. La scrimă, tenis și tenis de masă, sporturi care în țara noastră au cîștigat prestigiu internațional, se constată — în general — un proces de involuție, îndeosebi la nivelul bazei de performanță, datorat în principal atitudinii de automulțumire a cadrelor tehnice și slabei exigențe la selecție. În secțiile de handbal, cu precădere la juniori și la echipele feminine, se lucrează ceva mai puțin și mai slab decît în anii trecuți.

Dar cea mai critică pare a fi situația la înot, randamentul realizat față de numărul și calificarea cadrelor existente menținîndu-se mult sub nivelul admisibil (prin comparație, Reșița, cu 3—4 norme de antrenor dă rezultate mai bune decît Capitala, unde activează 22 de antrenori!).

Plenara a apreciat că cluburile sportive universitare își aduc încă o slabă contribuție la afirmarea internațională a sportului românesc, la creșterea și promovarea elementelor de valoare, ca și școlile sportive, de altfel, al căror randament este mai slab în multe cazuri decît cel al grupelor de copii și juniori de la cluburi.

MARI CARENȚE ÎN ACTIVITATEA UNOR ANTRENORI

Analizînd mai în aprofunzime cauzele acestor stări de lucruri necorespunzătoare, plenara a concluzionat că o vină principală revine antrenorilor, în a căror activitate se manifestă mari carențe. Numeroși sînt însă antrenorii pe care îi caracterizează rutina, care dau dovadă de blazare și comoditate, care conduc necorespunzător procesul de selecție, instruire și educație și care, deci, nu-și respectă obligațiile contractuale și nu-și justifică salariile prin munca prestată.

Considerînd necesară efectuarea unor analize amănunțite, la nivelul fiecărui club sau asociație, a activității cadrelor tehnice — în spiritul de exigență caracteristic vieții noastre sociale actuale — plenara a recomandat luarea unor măsuri de sancționare împotriva antrenorilor care nu-și fac datoria, mergîndu-se pînă la scoaterea lor din muncă.

De altfel, în planul de măsuri adoptat de plenară este cuprinsă și elaborarea unor norme pentru aprecierea obiectivă a eficienței activității depuse de antrenori. Prin același plan s-a mai stabilit organizarea unei consfătuiri pentru dezbaterea activității sportive de masă din Capitală, analizarea activității de performanță a cluburilor universitare, precum și alte măsuri de natură să asigure un progres mai susținut în viitor al mișcării sportive bucureștene.

ESTE NECESARĂ O MAI MARE PREOCUPARE PENTRU DEZVOLTAREA BAZEI MATERIALE

Una din problemele asupra căreia, din păcate, s-a insistat foarte puțin în plenară, deși importanța și acuitatea ei sînt mai mult decît evidente, a fost dezvoltarea bazei materiale necesare practicării sportului. Atît a celui la nivel de performanță, cît mai ales a celui sub aspect de masă, al cărui rol social este unanim recunoscut. Se știe doar cît de necesare au devenit prevenirea și compensarea — prin activități recreative, prin exerciții fizice și sport — a efectelor dăunătoare pentru sănătate provocate de accentuarea sedentarismului, de intensificarea solicitărilor nervoase, ca și de sporirea gradului de poluare a atmosferei într-o aglomerare urbană de tipul Capitalei noastre. Crearea și dezvoltarea unei largi rețele de baze sportive și de agrement, care să ofere condiții corespunzătoare unei activități civilizate și atractive, unde bucureștenii — de toate vîrstele și categoriile sociale — să-și petreacă în mod util și plăcut timpul liber, se impune de la sine. Cu regret, însă, trebuie spus că s-a făcut destul de puțin în această direcție, cerințele mereu crescînde ale activității sportive de masă și de performanță din municipiul București neputînd fi astfel satisfăcute decît într-o mică măsură. Este greu de închipuit și totuși adevărat că volumul mare al dezafectărilor de baze sportive din ultimii 10—12 ani l-a depășit pe cel al bazelor nou amenajate. Și-a ajuns, astfel, la situația de neconceput ca Bucureștiul să aibă în prezent un număr mai mic de baze sportive decît avea în anul 1960. Starea de lucruri existentă este cu atît mai neplăcută dacă se are în vedere faptul că noile cartiere de locuințe — Drumul Taberei, Balta Albă, Titan, Giulești, Berceni, Colentina, Pajura — nu dispun în măsură suficientă sau chiar de loc de spații amenajate pentru sport și recreare.

Fără a purta răspunderea integrală pentru crearea acestei situații — la care au concurat, direct sau indirect, numeroși factori — organele și organizațiile sportive au totuși, partea lor de vină, pentru a nu se fi preocupat suficient — cu mijloacele pe care le au la îndemînă — de ocrotirea, conservarea, dezvoltarea și buna folosire a fondului de baze existent.

Analizată, recent, de către Biroul permanent al Comitetului Executiv al Consiliului popular municipal — la care au luat parte și prim-vicepreședinții consiliilor populare de sector — în cadrul unei dezbateri mai largi asupra mișcării sportive din Capitală, situația bazei materiale destinate sportului și agrementului în orașul București va fi — se pare — cît de curînd remediată. În prezent, pe baza hotărîrii adoptate cu acel prilej, mai multe colective — alcătuite din reprezentanți ai organelor de partid, ai consiliilor populare, ai organelor sportive și instituțiilor cu atribuții în domeniul educației fizice și sportului — efectuează în toate sectoarele Capitalei ample analize ale modului cum se îndeplinesc sarcinile privind dezvoltarea activității sportive și îmbunătățirea condițiilor materiale de practicare a exercițiilor fizice și sportului. Aceste colective vor ajuta la găsirea de posibilități și soluții în vederea amenajării de noi baze sportive și de recreare, precum și la inițierea unor acțiuni practice pe linia dezvoltării activității sportive și a bazei materiale destinate acestei activități.

★

Dînd expresie dorinței și voinței lor de a se încadra integral eforturilor întregii națiuni pentru îndeplinirea înainte de termen a Cincinalului, PARTICIPANȚII LA PLENARA C.M.B.E.F.S. AU ADOPTAT ÎN UNANIMITATE HOTĂRÎREA DE A REALIZA OBIECTIVELE PLANULUI DE CINCI ANI PRIVIND DEZVOLTAREA MIȘCĂRII SPORTIVE DIN CAPITALĂ (la indicii, cantitativi și calitativi, care se pretează, prin natura lor, acestei realizări) ÎN NUMAI PATRU ANI ȘI JUMĂTATE. Pentru aceasta, așa cum cu justețe sublinia în finalul dezbaterilor tovarășul Marin Birjega, vicepreședinte al C.N.E.F.S., sînt necesare o mai bună organizare și disciplină în muncă, valorificarea optimă a bazei materiale, precum și o responsabilitate și o exigență sporite la toate nivelele în cadrul organelor și organizațiilor noastre sportive.

OINĂ

„Cupa tineretului de la sate" — o competiție viabilă

ÎNTRECERI DÎRZE ȘI SPECTACULOASE ÎN PRIMA REUNIUNE

Aflată la a treia ediție, „Cupa tineretului de la sate", în programul căreia figurează diverse discipline sportive, a ajuns, la oină și handbal, în faza finală pe țară. Astfel, peste 1 600 de tineri și tinere sportivi, încadrați în 120 de echipe de handbal și oină din toate județele țării, care au cucerit dreptul de participare la întrecerile decisive, au pus stăpînire — începînd de ieri — pe mai multe stadioane și terenuri din Capitală. Stadioanele Dinamo, Tineretului, Progresul, Voința și celelalte baze sportive i-au primit pe „ambasadorii" sportului sătesc în haine de gală, oferindu-le condiții optime de concurs. La rîndul lor, finalistele, animate de dorința afirmării, au furnizat partide dîrze, presărate cu faze mult gustate de public. Atît handbaliștii, cît și oiniștii, și-au disputat întîietatea în grupele preliminare, la sportul nostru național, ieri seară, cunoscîndu-se deja echipele calificate în turneul final al acestei ample competiții. Iată amănunte de la preliminariile de oină.

Grupa I — Cîștigătoarea ediției precedente a invidiatului trofeu Viață Nouă Olteni (jud. Teleorman) și-a onorat cartea de vizită. Marin Georgescu, Gh. Stanciu și coechipierii lor au făcut o adevărată demonstrație. Jocul lor plin de fantezie și deosebit de spectaculos l-a încîntat pur și simplu pe antrenorul emerit, Alexandru Farailescu care a afirmat: *„Sportul nostru național este deosebit de frumos și va fi și mai frumos pentru că se află în continuă perfecționare".* Clasament: 1. *Viață Nouă Olteni* 9 p., 2. Arad 7 p., 3. Iași 5 p., 4. Vaslui 3 p.

Grupa a II-a — Conform așteptărilor, meciurile au fost dominate copios de elevii apreciatului instructor și jucător *Eugen Cocuț* din comuna *Gherăiești* (județul Neamț). Clasament: 1. *Biruința Gherăiești* 9 p., 2. Vîlcea 7 p., 3. Argeș 5 p., 4. Harghita 3 p.

Grupa a III-a — Prezentă permanent printre protagonistele marilor concursuri republicane, Avîntul Frasin (Suceava) s-a dovedit din nou aceeași echipă omogenă. Clasament: 1. *Avîntul Frasin* 9 p., 2. Dîmbovița 7 p., 3. Covasna 5 p., 4. Prahova 3 p.

Grupa a IV-a — Meciul hotărîtor a adus față în față echipele *Energia Rîmnicel* (Buzău) și Unirea Băla (Mureș), prima cîștigînd cu scorul de 6—4. Clasament: 1. *Energia Rîmnicel* 9 p., 2. Mureș 7 p., 3. Brăila 5 p., 4. Olt 3 p.

Grupa a V-a — Confirmînd bunele aprecieri, fosta campioană a țării, *Avîntul Curcani*, a cîștigat lejer. Clasament: 1. *Avîntul Curcani* (Ilfov) 9 p., 2. Tulcea 7 p., 3. Brașov 5 p., 4. Hunedoara 3 p.

Grupa a VI-a — Oiniștii pregătiți de cunoscutul antrenor *Ionică Venus* și-au concretizat superioritatea. Clasament: 1. *Drum Nou Boureni* (Dolj) 9 p., 2. Bacău 7 p., 3. Cluj 5 p., 4. Timiș 3 p.

Grupa a VII-a — O formație mai puțin cunoscută, *Recolta Crasna* (Gorj), a fost performera seriei. Clasament: 1. *Recolta Crasna* 9 p., 2. Botoșani 7 p., 3. Galați 4 p., 4. Bihor 4 p.

Grupa a VIII-a — Revelația preliminariilor și cea mai tînără echipă, *Siretul Suraia* (Vrancea), a cucerit sufragiile spectatorilor. Clasament: 1. *Siretul Suraia* 9 p., 2. Alba 7 p., 3. Maramureș 5 p., 4. Caraș Severin 3 p.

Grupa a IX-a — Echipa Dunărea Ciobanu (Constanța) a depășit toate adversarele. Clasament: 1. *Dunărea Ciobanu* 9 p., 2. Sălaj 7 p., 3. Bistrița 5 p., 4. Mehedinți 3 p.

Grupa a X-a: — Elevii profesorului pensionar Iulian Deculescu au cîștigat pe merit. Clasament: 1. *Drum Nou Radu Negru* (Ialomița) 6 p., 2. Satu Mare 4 p., 3. Sibiu 2 p.

Prima echipă din fiecare grupă s-a calificat în turneul final de oină, care începe astăzi pe Stadionul Tineretului. Preliminariile de handbal se vor încheia astăzi la prînz, cînd vor fi cunoscute echipele rămase în cursa pentru primul loc.

TENIS DE MASĂ

START ÎN TURNEUL INTERNAȚIONAL „CUPA PROGRESUL"

Sîmbătă dimineața a început în sala Floreasca competiția internațională de tenis de masă „Cupa Progresul". La această competiție, aflată la cea de a IV-a ediție, iau parte un număr de 38 de sportivi (8 fete și 30 băieți), din trei țări: Austria, Iugoslavia și România (Progresul, Politehnica, Locomotiva, Voința, Prefabricate — toate din București — și Voința Brașov), care se întrec în cadrul unor turnee individuale. La băieți, cei 30 de jucători au fost repartizați în 10 serii preliminare, urmînd ca cei clasați pe locul I în serii să se claifice într-un turneu final de 10.

De remarcat faptul că maestra emerită a sportului și campioana țării noastre, Maria Alexandru, ia parte la turneul masculin.

La fete are loc un singur turneu, cel final. Iată cîteva rezultate și cîștigătorii seriilor preliminare: masculin: Kukin (Iugoslavia) cu Podgoreanu (Voința Buc.) 2—0, Bacher (Austria) 2—0; T. Gheorghe (Politehnica Buc.) cu Amdizic (Iugoslavia) 2—0, Blănaru (Progresul) 2—0; Ovanez (Progresul) cu Coltescu (Politehnica) 2—0, Schicht (Austria) 2—0; Luchian (Progresul) cu Coicer (Politehnica) 2—1, Hron (Austria) 2—0; Șindeanu (Progresul), cu Schneider (Austria) 2—0, Henț (Progresul) 2—0; Buga (Prefabricate Buc.) cu Antal (Politehnica) 2—0, Macovei (Voința Brașov) 1—2; Sedelmayer (Austria) cu Cauri (Progresul) 2—0, Henț (Progresul) 2—0; Danielis (Locomotiva) cu Moraru (Progresul) 2—0, Kurtes (Iugoslavia) 2—0; Bobocică (Politehnica) cu Buzescu (Progresul) 2—0, Willinger (Austria) 2—0; Maria Alexandru (Progresul) cu Hodan (Austria) 2—0, Caraciuc (Locomotiva) 2—0. În turneul final s-au calificat următorii jucători: Kukin, T. Gheorghe, Ovanez, Luchian, Șindeanu, Buga, Sedelmayer, Danielis, Bobocică și Maria Alexandru.

Întrecerile continuă azi, de la ora 9.

Aurel PĂPĂDIE

handbal

TRAGEREA LA SORȚI A PRIMELOR JOCURI DIN C.C.E. (MASCULIN)

— Echipa noastră campioană Steaua București nu joacă decît în turul al doilea

Recent a avut loc la Nürenberg Congresul Federației Internaționale de Handbal, prilej cu care — pe lîngă stabilirea datelor viitoarelor ediții ale C.M. (feminin — 1973, în Iugoslavia și masculin — 1974, în R. D. Germană) — s-a efectuat și tragerea la sorți a jocurilor din cadrul primului tur al C.C.E. (masculin), ce vor trebui să se dispute pînă la 15 noiembrie. Iată ordinea acestor partide, primele formații fiind gazdă: **H. V. Sittardia** (Olanda) — **Balonmano Granollers** (Spania); **HIFK Helsinki** — campioana **Insulelor Faroe**; **S.K. Leipzig** — **Stella Sports St. Maur** (Franța); **TJ Banik Karvina** (Cehoslovacia) — **Sporting Lisabona**; **Fram Reykjavik** — **Stadion Copenhaga**; **Hapoel Ramat** — **Gan-HB Dudelingen** (Luxemburg); **HC Verona** — **FA Göppinggen** (R.F.G.); **Elektromos Budapesta** — **Lokomotiv Sofia**; **Oppsal IF** (Norvegia) — **WKS Slask Wroclaw.**

Alte șapte echipe înscrise nu vor juca în primul tur: **Steaua București, M.A.I. Moscova, Partizan Bjelovar** (Iugoslavia), **UHC Salzburg, Hellas Stockholm, ATV Basel, Avanti Lebbeke** (Belgia).

AUTOMOBILISM

Campionatul de viteză în coastă

Condiții pentru a figura în clasamentul general

Etapa a III-a, penultima, a campionatului național de viteză în coastă la automobilism a fost programată în zilele de 2—3 septembrie la Sinaia. Conform regulamentului acestui campionat, la fiecare dintre cele patru etape ale întrecerii (Brașov, Cîmpulung-Muscel, Sinaia și Cluj) poate participa orice autoturism înmatriculat în România sau în altă țară, indiferent de capacitate cilindrică sau tip, a cărui stare tehnică și echipament sînt conforme dispozițiilor privind circulația pe drumurile publice și se încadrează în prevederile anexei „I", a anului 1972, din codul sportiv internațional F.I.A. pentru mașinile de categoria A, grupele I•și II.

Amintind această clauză de regulament, ne simțim datori să atragem atenția concurenților care doresc să conteze în clasamentul general al campionatului (și nu numai în clasamentul etapelor luate singular), că au obligația de a participa și de a se clasa în minimum trei etape, dintre care etapa Feleac este obligatorie. Deci, în cazul cînd vreun automobilist, dintr-un motiv sau altul a absentat la una din primele două etape, ca să poată conta în clasamentul final al acestei dispute, trebuie neapărat să participe la etapa a III-a, deci în zilele de 2—3 septembrie, la Sinaia și la etapa a IV-a care va avea loc în prima decadă a lunii octombrie la Cluj, pe Feleac.

MODIFICARE DE PROGRAM PE STADIONUL „23 AUGUST"

În programul zilei de astăzi de pe stadionul „23 August" au intervenit unele modificări, și anume: la ora 17 se va desfășura meciul de tineret dintre echipele Rapid și U.T.A., în loc de ora 17,30; între orele 18,45 și 19,15 va avea loc deschiderea festivă a „Cupei tineretului de la sate", iar la ora 19.30 partida de seniori Rapid — U.T.A.

Unde mergem

CĂLĂRIE: Baza hipică din Calea Plevnei, de la ora 8: campionatul național: proba de dresaj „Sf. Gheorghe", proba de obstacole pe echipe, proba de obstacole fete.

HANDBAL: Stadionul Tineretului, Dinamo, Progresul, Voința, Electra și C.P.B., de la ora 8: grupele preliminare ale finalei „Cupei tineretului de la sate".

RUGBY: Teren Steaua, ora 9.30: Steaua — Știința Petroșani, ora 11: Dinamo — Gloria; teren Vulcan, ora 10: Vulcan — C.S.M. Sibiu.

OINĂ: Stadionul Tineretului, de la ora 8: turneul final al „Cupei tineretului de la sate".

VOLEI: Sala Dinamo, ora 9: „Cupa Medicină" (feminin).

TIR: Poligonul Tunari, de la ora 9: campionatul național de juniori și concurs de selecție pentru seniori.

FOTBAL: Stadion Dinamo, ora 17: Dinamo — Univ. Craiova (div. A); ora 15: Dinamo — „U" Craiova (tineret); Stadion „23 August", ora 19.30: Rapid — U.T.A. (div. A); ora 17: Rapid — U.T.A. (tineret); Stadionul Metalul, ora 11: Metalul Buc. — C.S. Tîrgoviște (div. B); Teren Laromet, ora 11: Laromet — Electronica (div. C); Teren Voința, ora 11: Voința — Sportul Ciorogîrla; Teren Dinamo, Obor, ora 11: Dinamo Obor — Unirea Tricolor; Teren Timpuri Noi, ora 11: Flacăra roșie — Celuloza Călărași; Teren T.M.B., ora 11: T.M. București — Tehnometal.

CONFECȚII... LA MILIMETRU!

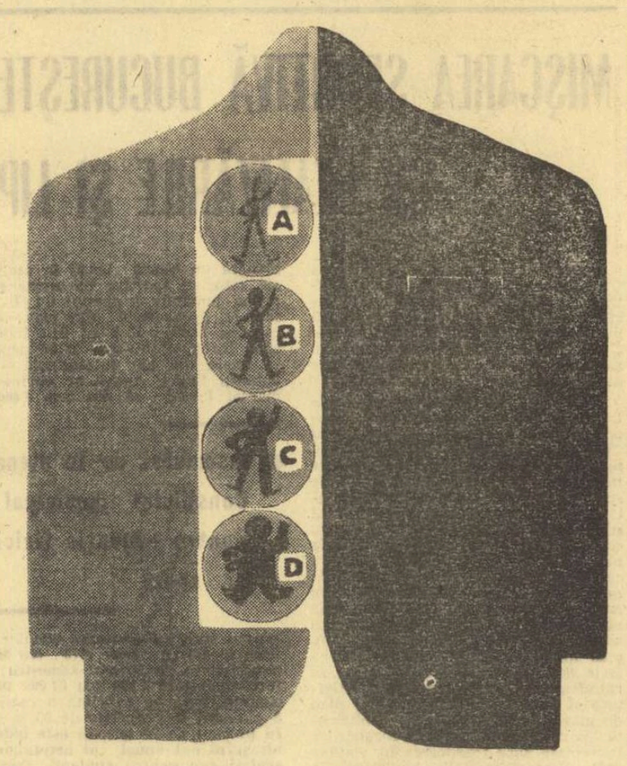

— Micul alfabet al confecțiilor ține seama de orice conformație a corpului.
A. **Tipul slab.** Grosimea 42—54. Etichete galbene.
B. **Tipul normal.** Grosime 42—58. Etichete verzi.
C. **Tipul plin.** Grosime 46—58. Etichete albastre.
D. **Tipul corpolent.** Grosime 50—60. Etichete roșii.
● Noul sistem de croială și construcție a confecțiilor bărbătești, oferă cumpărătorilor avantajul de a-și alege costume moderne, elegante, exact pe măsură.
● Confecțiile de gata A, B, C sau D înseamnă economie de timp și de bani.
● Pentru eventuale retușări, călcare etc. — servicii gratuite. (5791)

fotbal

PUNCT, DIN CAPUL LOCULUI, INDISCIPLINEI!

Nici nu a început bine noua ediție a campionatului republican și — neplăcută surpriză, chiar din etapa de debut — indisciplina a apărut pe terenuri, în același timp și nefiresc cu bunele intenții ale majorității echipelor de a desfășura, în acest an competițional, un fotbal calitativ superior aceluia din precedentele ediții. Așa se face că pe agenda de lucru a Comisiei de disciplină a F.R.F. a apărut vineri seara un neobișnuit de mare număr de „cazuri", ca urmare a unor abateri săvîrșite cu mult dincolo de limitele regulamentului de joc și care au impus, în primă instanță, eliminarea de pe teren a celor în cauză.

Luînd în discuție numai 14 dintre aceste cazuri, Comisia de disciplină a procedat — și bine a făcut — la aplicarea unor sancțiuni severe, dictînd față de actele de indisciplină semnalate de către arbitrii întîlnirilor divizionare un total de 32 etape suspendare unui număr de 12 jucători. Printre aceștia: Anghel (Steagul roșu) pentru injurii aduse unuia dintre tușierii partidei C.S.M. Reșița — Steagul roșu și Chitu (Progresul Brăila) pentru lovirea intenționată a adversarului — ambii cîte o etapă suspendare. De asemenea, a mai fost sancționat cu mustrare — pentru joc periculos — jucătorul Dumitrescu (Rapid-tineret) și cu șase luni suspendare Dănilă (Oituzul Tg. Ocna) pentru că (redăm textual din raportul arbitrului) „s-a repezit cu picioarele și cu pumnii asupra unui adversar, măcelărindu-l pur și simplu"!

Așadar, un început de campionat nu atît de promițător sub aspectul obligațiilor disciplinare ale jucătorilor. Federația de fotbal, însă, prin Comisia sa de disciplină, a dovedit exigență și promptitudine în reprimarea unor abateri care tind altfel să submineze adevăratul sens al întrecerii sportive. Punînd din capul locului un hotărît punct indisciplinei, măsurile luate vineri seara de F.R.F. ar putea constitui în același timp și un avertisment pentru toate echipele divizionare, pentru toți jucătorii și o invitație — în termenii regulamentului — la respectarea principiilor jocului numai în limitele sportivității și ale respectului față de adversar, de coechipieri și de public.

Mihai IONESCU

ARBITRII MECIURILOR DIVIZIEI B DIN 27 AUGUST

SERIA I

Chimia Rm. Vîlcea — Delta Tulcea: R. STÎNCAN, ajutat de I. Hrisafi și Em. Martin (toți din București);

Politehnica Galați — Progresul București: G. MANOLE, ajutat de A. Pilosian și C. Ghilă (toți din Constanța);

Progresul Brăila — Metalul Plopeni: E. PĂUNESCU, ajutat de N. Caleap și D. Munteanu (toți din Vaslui);

C.F.R. Pașcani — F.C. Galați: C. MANUȘARIDE, ajutat de Gh. Motorga și V. Toma (toți din București);

Știința Bacău — Ceahlăul P. Neamț: I. TIFREA, ajutat de Gh. Ștefănescu și T. Trofin (toți din Galați);

S. N. Oltenița — Gloria Buzău: V. LIGA, ajutat de Gh. Botezatu și A. Constantinescu (toți din Galați);

Metalul București — Clubul Sportiv Tîrgoviște: TR. MOARCĂȘ, ajutat de M. Racz și M. Roman (toți din Brașov);

Politehnica Iași — Dunărea Giurgiu: G. DRAGOMIR, ajutat de R. Burdun și C. Dragotescu (toți din București).

SERIA A II-A

Corvinul Hunedoara — Electroputere Craiova: I. STOICULESCU, ajutat de I. Ciucă și Fr. Nasutto (toți din Rm. Vîlcea);

Metalurgistul Cugir — Minerul Anina: ST. MARIAN (Sighișoara), ajutat de I. Rus și Z. Szecsei (ambii din Tg. Mureș);

Chimia Făgăraș — Olimpia Oradea: I. PUIA, ajutat de C. Șerban și I. Doncea (toți din București);

Olimpia Satu Mare — C.F.R. Timișoara: S. MUREȘAN (Turda), ajutat de E. Palko și Berger (ambii din Cluj);

F. C. Bihor — C.F.R. Arad: T. GABOȘ, ajutat de I. Cimpeanu și E. Călbăjos (toți din Cluj);

Politehnica Timișoara — Metalul Drobeta Tr. Severin: M. POPESCU, ajutat de M. Niță și C. Gălățeanu (toți din București);

Minerul Baia Mare — Metrom Brașov: I. BOROȘ, ajutat de N. Balintfi și I. Bogdanov (toți din Timișoara);

C.S.M. Sibiu — Gloria Bistrița: A. CRIȘAN, ajutat de I. Opriță și R. Dumitrică (toți din Arad).

BALCANIADA BASCHETBALISTELOR JUNIOARE

BELGRAD, 26 (Agerpres). — În localitatea iugoslavă Svilajnac au început întrecerile celei de-a 7-a ediții a Jocurilor Balcanice de baschet, rezervate echipelor de junioare.

În primul meci s-au întîlnit selecționatele Bulgariei și României. Baschetbalistele bulgare au obținut victoria cu scorul de 88—60 (39—23).

TURNEE DE TENIS

SOUTH ORANGE. — În cadrul probei de simplu masculin s-au jucat primele două meciuri din sferturile de finală. Americanul Bob McKinley l-a învins cu 7—6, 3—6, 7—6 pe compatriotul său Dick Stockton, iar asul spaniol Manuel Orantes a cîștigat cu 6—2, 6—2 în fața brazilianului Thomas Koch. Rezultatele din proba de dublu: Kodes, Kukal — Năstase, Orantes 6—3, 7—6; Graebner, Gonzales — Pala, Osborne 6—4, 4—6, 6—2.

ROMA. — Finala competiției internaționale de tenis pentru juniori, „Cupa Vasco Valerio", se va disputa între selecționatele Cehoslovaciei și URSS. În semifinalele disputate în localitatea italiană Lesa, Cehoslovacia a surclasat cu 5—0 Italia, iar URSS a întrecut la limită cu 3—2 formația Spaniei.

NEWPORT. — Jucătoarele americane au obținut succese. Julie Heldman a învins-o cu 6—3, 6—2 pe Kerry Melville (Australia), iar Billie Jean King a eliminat-o cu 7—5, 6—0 pe compatrioata sa Pam Teeguarden. Rezultate înregistrate în proba de dublu: Billie Jean King, Rosemary Casals (SUA) — Julie Heldman, Kristy Pigeon (SUA) 6—1, 6—2; Françoise Durr (Franța), Betty Stove (Olanda) — Laura Dupont, Mona Schallau (SUA) 6—2, 6—1.

Meciul pentru titlul mondial de șah — ÎNAINTEA FINIȘULUI...

„Fischer a rezistat marii ofensive, sporindu-și considerabil șansele de a intra în posesia titlului suprem. Practic, el este noul campion mondial de șah, al 11-lea din 1886, de cînd se dispută oficial titlul".

Astfel comenta unul din corespondenții la Reykjavik ai agenției „France Presse", după ce a fost consemnată remiza din partida a 18-a.

Într-adevăr, este greu de presupus că Spasski ar putea obține în ultimele șase partide 4½ puncte spre a restabili egalitatea de scor care i-ar permite să-și păstreze coroana. Dar, indiferent de rezultat, actualul campion a luptat excelent, foarte brav, în a doua jumătate a întîlnirii și dacă Fischer n-ar fi exploatat la maximum forma slabă manifestată de adversarul său între partidele a 3-a și a 10-a am fi asistat, fără îndoială, la un finiș palpitant, pe care îl merita din plin acest meci excepțional ca dramatism și tensiune.

Spasski a atacat superb în ultimele cinci partide, în patru dintre ele s-a aflat foarte aproape de victorie, dar s-a izbit — de fiecare dată — de apărarea extraordinară a șalangerului, care a găsit resurse și continuări unice.

Dînd Cezarului ce-i al Cezarului trebuie să recunoaștem și să admirăm (ignorînd caracterul său capricios) înalta măiestrie a lui Fischer, capacitatea de care dă dovadă în toate stadiile partidei, setea cu care joacă, atacă sau se apără.

Bobby are cîte ceva din toți marii săi predecesori: șiretenia lui Lasker, arta manevrei poziționale a lui Capablanca, patima pentru șah și erudiția teoretică a lui Alehin, meticulozitatea lui Botvinik, viteza de calcul a lui Tal, tenacitatea lui Petrosian, puterea de mobilizare a actualului său partener, Spasski. El este, indiscutabil, unul dintre cei mai completi jucători pe care i-a cunoscut istoria șahului.

Unii comentatori incriminează meciului numărul mare de greșeli comise de ambele părți (și de Spasski, mai cu seamă) ceea ce ar altera aspectul estetic al partidelor. Greșeli s-au făcut, întradevăr, dar să nu uităm că și... greșeala face parte din șah, iar o partidă jucată perfect, atît de alb, cît și de negru, nu ar fi de loc interesantă.

Meciul acesta va lăsa, fără îndoială, un tezaur extrem de prețios teoriei și practicii șahului. Și însăși faptul că multe calcule ale unor analiști cu reputație mondială (făcute „la rece" și nu în focul luptei, ori sub presiunea ceasului de control) au fost total infirmate la tabla de joc, demonstrează înaltul fond creator care caracterizează un meci, supranumit pe bună dreptate, și fără nici o exagerare, al secolului.

Astăzi, de la scorul de 10½—7½ în favoarea lui Fischer, lupta se reia cu partida a 19-a, în care albele le va avea Spasski.

Valeriu CHIOSE

După primele 90 de minute ale campionatului

CIFRELE VORBESC...

● Cele 21 de goluri (gazdele au înscris 12, iar oaspeții 9) au fost marcate de doi apărători (2 goluri), trei mijlocași (3) și 15 atacanți (16).

● *Până (S. C. Bacău) e singurul jucător care a reușit să înscrie două goluri în etapa inaugurală.*

● În prima etapă s-au tras la poartă 229 de șuturi (numai 111 pe spațiul porții), deci un procent de eficacitate de 9,17 la sută. Clasamentul eficacității (se întocmește raportînd numărul golurilor înscrise la numărul șuturilor trase la poartă de fiecare echipă) arată astfel: 1. RAPID 25,00 la sută; 2. Steaua 21,05; 3—5. S. C. Bacău, Jiul și A.S.A. 20,00; 6. „U" Cluj 13,33; 7. U.T.A. 11,76; 8. Univ. Craiova 10,00; 9. F. C. Argeș 9,09; 10. Dinamo 8,33; 11. Petrolul 5,00; 12. Farul 4,34; 13—16. Steagul roșu, C.S.M. Reșița, C.F.R. Cluj și Sportul studențesc 0.

● *În primele 90 minute ale campionatului, cele 16 divizionare au folosit 196 de jucători: 18 portari, 67 fundași, 36 mijlocași și 75 atacanți; trei echipe (Dinamo, A.S.A. și Steagul roșu) au utilizat 11 jucători, 6 cîte 12, iar 7 cîte 13.*

● Din cele 67 de achiziții făcute în acest campionat de cele 16 echipe, doar 25 au evoluat în prima etapă. O remarcă în plus pentru: Voinea, Dumitru, Iordache, Georgevici, Beldeanu, Adam, Naom, Tănăsescu și O. Ionescu.

● *Moldovan (Petrolul) a jucat cel mai puțin în această etapă: 42 de secunde!*

● Cei 8 arbitri care au condus partidele primei etape au primit 36 de stele (din 40 posibile): 5 au primit cîte cinci stele, 2 cîte patru, iar M. Rotaru doar trei.

● *Anghel (Steagul roșu) este primul jucător care a fost eliminat de pe teren în noul campionat.*

● Partidele acestei etape au fost urmărite de aproximativ 89 000 de spectatori. Ca de obicei, cei mai mulți — 20 000 — au fost prezenți în tribunele stadionului Central din Craiova.

● *Odată cu disputarea meciurilor acestei etape s-au acordat și primele note spectatorilor în cadrul celei de a V-a ediții a „Trofeului Petschovschi". Reamintim că, pînă în prezent, acest trofeu al sportivității a fost cucerit, în ordine, de publicul din Craiova, Petroșani, Cluj, Pitești. În general, spectatorii care au asistat la primele partide au fost... sportivi (s-au acordat trei note de 10, trei note de 9), excepție au făcut unii dintre cei care au urmărit partida Steaua — A.S.A. Tg. Mureș.*

Adrian VASILESCU

ÎN 1973 J. NEWCOMBE REVINE ÎN „CUPA DAVIS"!

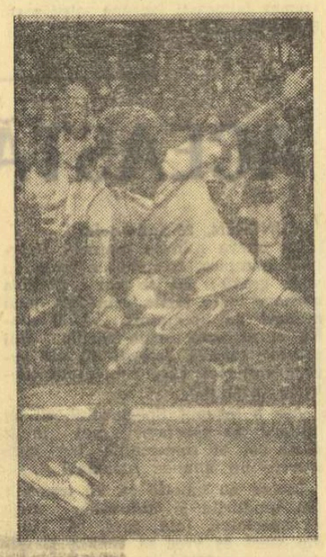

Cunoscutul tenisman australian John Newcombe și-a anunțat participarea, anul viitor, în competiția dotată cu „Cupa Davis". Este primul membru al grupului de jucători profesioniști (W.C.T.), condus de financiarul american Lamar Hunt, care-și dă asentimentul de a fi reintegrat marei competiții pe echipe. După cum se știe, la ediția sa viitoare, competiția Salatierei va adopta sistemul „open".

Într-o discuție cu președintele federației australiene, S. Wayne, și cu căpitanul echipei Australiei, Neale Fraser, asul profesionist John Newcombe a declarat că va juca din nou în echipa țării sale. El speră să evolueze alături de o altă vedetă profesionistă, Tony Roche. Nu se știe încă, dacă și alte celebrități ale tenisului australian, cum sînt Rod Laver și Ken Rosewall vor accepta să joace anul viitor în „Cupa Davis".

John Newcombe, triplul campion de la Wimbledon (1967—70—71), revine în „Cupa Davis" după o absență de cinci ani

CĂRȚI NOI ÎN EDITURA STADION

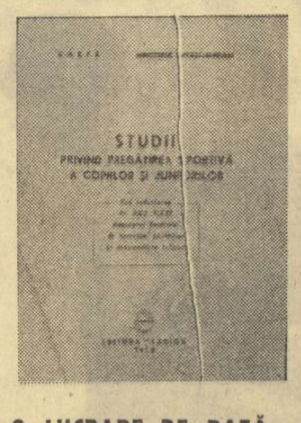

O LUCRARE DE BAZĂ ÎN DOMENIUL SPORTULUI DE PERFORMANȚĂ *)

Volumul **„Studii privind pregătirea sportivă a copiilor și juniorilor"** este rezultatul activității unui larg colectiv de specialiști, condus de **conf. dr. Nicu Alexe**, directorul Centrului de Cercetări științifice și documentare tehnică al C.N.E.F.S. În această lucrare sînt tratate cîteva din principalele aspecte ale pregătirii copiilor și juniorilor, dezbătute cu prilejul unor consfătuiri și sesiuni științifice, organizate în ultimul deceniu la București, Timișoara, Constanța, Bacău, Brașov, Iași și Ploiești.

Studiile prezentate — din care citățm cîteva: **„Conținutul și metodica antrenamentului sportiv la copii și juniori"** de prof. **Rodica Siclovan**, **„Integrarea activității sportive în contextul preocupărilor tineretului contemporan"** de conf. dr. **Nicu Alexe**, **„Pregătirea sportivă a copiilor și juniorilor în volei"** de prof. **Marcel Șerban** — permit concretizarea cadrului de bază în care se desfășoară activitatea cu tinerii sportivi, cadru ce reflectă fundamentarea teoretică și experiența practică, cu deosebire a școlii românești în domeniul pregătirii viitorilor campioni.

Prin conținutul său științific, prin stilul elevat, volumul — recent apărut în Editura Stadion — constituie un manual de bază în activitatea sportului de performanță, adresîndu-se tuturor specialiștilor din domeniul educației fizice.

*) **C.N.E.F.S., Ministerul Învățămîntului — „Studii privind pregătirea sportivă a copiilor și juniorilor", Editura Stadion. 1972, 283 pag., 7,50 lei.**

SUFLET DE SUPORTER *)

Prezență greu de trecut cu vederea la „masa presei" (firește, cînd nu joacă Steaua în deplasare), Marin Ciuperceanu e prieten cu toată lumea gazetarilor sportivi. Cînd creioanele scrîșnesc mai apăsat pe carnetele de însemnări ale cronicarilor, Ciuperceanu găsește, spre descrețirea frunților, o vorbă de duh, cum ar fi acea „vărule, ia și **obiectul**", adresată unui fotbalist care, țîșnit năpraznic spre poarta adversă, pierduse mingea de la picior.

Dar iată că gazetarul-suporter a scris o carte de însemnări de călătorie dedicată tovarășilor săi de bucurii și suferințe — suporterilor echipei de fotbal Steaua — cu prilejul sărbătoririi a 25 de ani de existență a prodigiosului ciub sportiv militar.

Am parcurs cartea cu o deosebită plăcere, „dintr-un foc", cum ar spune colegul meu de ucenicie gazetărească. Am citit-o acasă și în troleibuz (formatul **„de poche"** e, să recunoaștem, foarte potrivit). Am descoperit abia acum pe adevăratul „suflet-tist" al Stelei, care însoțind echipa de-a lungul cîtorva ani „pe două continente", face o adevărată cronică a perioadei respective din viața frămîntată a formației la care ține atît de mult. Dar avem în față un suporter cum i-am dori pe toți, care nu se încinge la victorie și nu blestemă la înfrîngere, căruia simpatia pentru echipa preferată nu-i întunecă luciditatea critică.

Dacă autorul numai creionează locurile vizitate, el se oprește îndelung asupra sufletului jucătorilor, atmosferei intime a echipei, insistînd mai ales asupra fotbaliștilor tineri, care „vin" și despre care ne relatează lucruri inedite, ce ne scapă adesea de la „masa presei". După cum mărturisește în prefață, autorul nu și-a propus să scrie „note savante de călătorie", o „lucrare cu pretenții de memorii". Strădania sa de a nota „cîte ceva" din viața și activitatea jucătorilor de fotbal de la Steaua e, după părerea noastră, o reușită. Fiindcă o face fără emfază, cinstit, cu duh, cu o mare dragoste pentru Steaua, pentru fotbal. Și pentru că reușește, nu ușor lucru, să ne rețină atenția cu lucruri despre care s-a mai scris cîndva.

Iată ce ne face să recomandăm călduros această lucrare adresată nu numai suporterilor Stelei.

*) **M. CIUPERCEANU, „Cu echipa de fotbal Steaua pe două continente", Ed. Militară, 126 pag., 4,50 lei.**

MIRCEA COSTEA

PENTRU SPECIALIȘTII ÎN GIMNASTICĂ *)

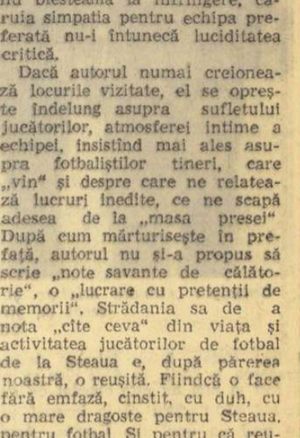

În Editura Stadion a apărut un nou volum, dedicat, de această dată, gimnasticii. Lucrarea — o traducere din limba rusă — este intitulată **„Pregătirea de forță în gimnastică"**, și are ca autor pe **I. Menhin.** În cele 88 de pagini sînt tratate diverse aspecte ale dezvoltării forței gimnaștilor, care condiționează realizarea unor performanțe superioare.

Sînt incluse, de asemenea, valoroase indicații și numeroase exerciții necesare desfășurării complexului proces de dezvoltare a forței, care solicită un mare volum de muncă și o adaptare la particularitățile fiecărui gimnast.

Avînd în vedere valoarea lucrării, considerăm oportună această traducere, volumul în cauză fiind deosebit de util tuturor specialiștilor ce activează în acest sport și care doresc să-și ridice continuu nivelul pregătirii.

*) **I. MENHIN, — „Pregătirea de forță în gimnastică", Editura Stadion, 1972, 88 pag., 4,50 lei.**

Campionatele naționale de călărie

MIHAI ALUNEANU, la catedra categoriei ușoare

Sub un cer ușor încert ca și terenul de concurs, baza hipică din Calea Plevnei a găzduit ieri alte trei probe din cadrul etapei a doua a campionatelor naționale, probe la care au luat parte, în total, 50 de cai, fără a mai pune la socoteală faptul că la obstacole cîțiva dintre ei au evoluat de două sau trei ori, ca urmare a celor două baraje.

Programul zilei a fost deschis de întrecerea juniorilor în proba semiușoară de dresaj. Cele mai frumoase evoluții le-au avut SORIN SOVEJA (Steaua) cu Triumf și NORICA PETRIC (Mondial Lugoj) cu Diadema, clasați în această ordine pe primele două locuri, cu 300 și, respectiv, 299 p. Unul dintre favoriții probei, sibianul Marius Burtea, a luat startul cu un cal (Voitiș) care nu se încadra la această categorie și, deci, participarea sa a fost taxată „hors concurs". Pe locul al treilea s-a situat reprezentanta asociației bucureștene Filmul, **Dana Chirnoagă** cu Condor (289 p). Au urmat în clasament **Martin Schneider** (C.S.M. Sibiu) cu Saray (282 p) și **Paul Mazilu** (C.S.M. Iași) cu Mumia (193 p).

Interesantă a fost disputa pentru primele locuri și în proba de dresaj, categoria ușoară. Pînă la urmă, Horst Hirsch (C.S.M. Sibiu) cu calul Artist a întrunit cel mai numeros punctaj. El a executat cu mai multă precizie și îndemînare figurile progresiei. Destul de bine s-au prezentat Eugen Cotan, Vasile Tudor și Vlad Postelnicu. Dar iată clasamentul acestei probe: 1. HORST HIRSCH (C.S.M. Sibiu) cu Artist 364 p, 2. **Eugen Cotan** (Filmul București) cu Baba Novac 353 p, 3. **Vasile Tudor** (Steaua) cu Brad 338 p, 4. Vlad Postelnicu (Recolta Mangalia) cu Adonis 334 p, 5. Daniela Molnar (Steaua) cu Arcaș II 333 p, 6. Sorin Soveja (Steaua) cu Triumf 317 p, 7. Panait Sîrbu (Dinamo) cu Snob 302 p, 8. Gioconda Pînzaru (C.S.M. Iași) cu Lăcătuș 289 p.

Momentul „greu" al programului acestei zile l-a constituit proba de obstacole categoria ușoară, desfășurată pe un traseu de 600 m cu 12 obstacole. La start 36 de concurenți, dar multe nume consacrate lipseau. Întrecerea debutează cu... stîngul, consemnînd o spectaculoasă și periculoasă căzătură a stelistului Daniel Bîcanu cu calul său Amnar. Pretendenții la barajele pentru primele locuri se vor număra așadar pe degete... Cei mai puțin experimentați doboară 2—3 bare, depășesc timpul regulamentar pentru efectuarea parcursului sau sînt eliminați. Dar înregistrăm surprize și în rîndul celor cu pretenții. Gh. Moișanu (Dinamo) care, intrînd cu doi cai, uită de ambele dăți.. parcursul! Păcat, mai ales pentru calul său Banchet care, în ceea ce îl privește, putea să și cîștige proba. De asemenea, Cornel Ilin (Steaua) este eliminat cu Atlas.

La capătul probei doar 7 călăreți reușeau să încheie cursa fără greșeală: M. Aluneanu (Filmul) cu doi cai — Haydn și Arogant, Al. Bozan (C.S.M. Sibiu) cu Cerbu, Mihai Silvestru (C.S.M. Iași) cu Betiv, R. Tiniș (C.S.M. Sibiu) cu Bondoc, N. Clipici (Recolta Mangalia) cu Rock, Gioconda Pînzaru (C.S.M. Iași) cu Lăcătuș și Sorin Soveja (Steaua) cu Oglinda. După primul baraj la care aceștia participă, cei mai buni se dovedesc **Aluneanu** (cu ambii cai), **Gioconda Pînzaru** și **Bozan**. Ei își dispută primele 4 locuri. Cu Haydn, cu care face în general un cuplu mai reușit, Aluneanu doboară surprinzător două bare. Se părea că Bozan, călăreț bine instruit (notă pe care o remarcăm, de altfel, în comportarea de pînă acum a sibienilor) și experimentat, va cîștiga cu ușurință primul loc. Dar și el înregistrează o bară stupidă la un obstacol ușor și una la zidul de 1,40 m. Are avantaj însă prin timpul realizat. După ei însă, Gioconda Pînzaru evoluează mai atent și trece în față avînd doar 4 p. Dar Aluneanu — care a lăsat o bună impresie în tot concursul — repară cu Arogant ceea ce stricase cu Haydn și cucerește locul I. Clasament: 1. MIHAI ALUNEANU (Filmul) cu Arogant 0 p, 2. Gioconda Pînzaru (C.S.M. Iași) cu Lăcătuș 4 p, 3. Al. Bozan (C.S.M. Sibiu) cu Cerbu, 4. M. Aluneanu cu Haydn, 5. Soveja (Steaua) cu Oglinda, 6. N. Clipici (Recolta Mangalia) cu Rock, 7. R. Tiniș (C.S.M. Sibiu) cu Bondoc etc.

Aurelian BREBEANU

PROGRAMUL DE AZI

Ora 8,00: Proba de dresaj „Sf. Gheorghe"

Ora 10,00: Proba de obstacole „Echipe"

Ora 11,30: Proba de obstacole „Feminin".

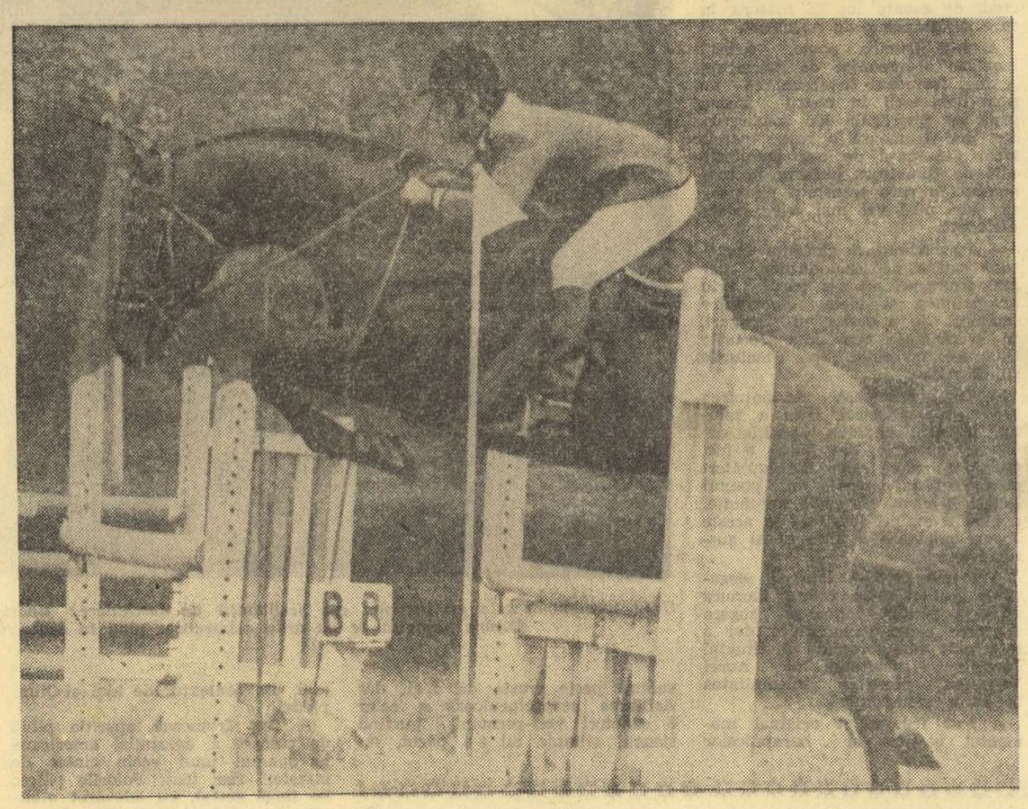

Cîștigătorul probei ușoare, Mihai Aluneanu, sărind peste unul dintre obstacolele primului baraj în care va înregistra 0 p penalizare

Foto: Paul ROMOȘAN

RĂSPUNDE ION POSTĂȘU

PAUL I. IOSIF, COMUNA DRĂUȘENI. Există o veche rivalitate fotbalistică între comunele Drăușeni și Cața? Perfect!

Dacă nu e împinsă prea departe, această rivalitate nu poate veni decît în ajutorul fotbalului din cele două comune. În ceea ce privește regulamentul, am impresia că dv., cei din Drăușeni, le-ați luat-o înainte! Cînd arbitrul constată că o echipă joacă în 12 oameni, fii evacuează de pe teren pe fotbaliștii care intrase în joc neobservat de nimeni, și reia jocul printr-o minge de arbitru. După cîte am înțeles, echipa dv. s-a aflat într-o astfel de situație, și cei din Cața au cerut ca sancțiune o lovitură de la 11 metri. Tot e bine că nu v-au acționat în justiție, pentru... înșelăciune.

MANUELA PREDESCU, BRAȘOV. Biografiile, oricît de scurte ar fi ele, cer mai mult spațiu decît poate acorda prezenta rubrică, ce se vrea deschisă cît mai multor cititori. Vă punem la dispoziție, totuși, cîteva date. **Năstase**: s-a născut în București, la 19 iulie 1946. La vîrsta de 12 ani a fost adus la Steaua, de către fratele său, Constantin Năstase, care, pe atunci, figura printre primii jucători de tenis ai țării. Curios, nu l-a adus pentru tenis, ci pentru... fotbal. Dar, după scurt timp, Năstase avea să renunțe la fotbal, pentru tenis, devenind, la 15 ani, campionul României la juniori. Mai departe, orice v-aș spune n-ar constitui o noutate, nici pentru dv., nici pentru alți cititori! **Țiriac**: s-a născut la Brașov, la 9 mai 1939. El este absolvent al IEFS, cu specializarea tenis. Ca și Năstase, a iubit întîi alt sport: hocheiul, pe care l-a practicat cu mult succes, pînă la nivelul echipei naționale.

NICOLAE PETREANU, PLOIEȘTI. **„Am avut o discuție cu niște prieteni, pe marginea „meciului secolului" dintre Spasski și Fischer. Ei susțineau că, dacă Fischer ajunge campion mondial, trebuie să acorde revanșa lui Spasski, într-un interval de un an. Eu spun că într-o asemenea eventualitate, Spasski va trebui să participe la meciurile de calificare, pentru a deveni șalanger".** Este așa cum spuneți dv. Dar Fischer a anunțat că nu se va prevala de prevederile regulamentului, ci își va pune titlul în joc în fața oricărui adversar, cu condiția de a i se satisface exigențele materiale. Ceea ce nu este chiar atît de ușor!

I. G., BUCUREȘTI. Cîteva reflecții, după prima etapă a Diviziei A la fotbal:

● Ploaia căzută duminică la Cluj a „umflat" Jiul și a făcut să scadă nivelul Someșului.

● În nocturna de la București, pe ploaie, cu cerul acoperit, se „vedea" totuși foarte bine... Steaua.

● La Reșița au venit 15 000 de spectatori la fotbal. La București, numai 5 000

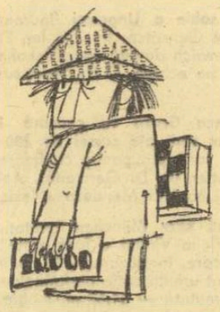

Nu este cazul să întrebați: unde e poanta?

DRAFU M. MARIN, CÎMPULUNG MUSCEL. Aveți memorie bună. În ediția 1960-61, într-un meci de campionat disputat la Petroșani, Jiul a învins pe Dinamo Pitești (F.C. Argeș) cu 6—1. Este un rezultat de care toți cei din Argeș uitaseră complet! Toți, afară de dv.!

ALEXANDRU FODOR, CRAIOVA. V-a supărat faptul că Oblemenco n-a primit decît o vază cu flori pentru titlul de golgeter. Fiind vorba de o răsplată simbolică, nu mi se pare oportun s-o luăm în discuție, deși cred că o cupă ar fi reprezentat un trofeu mai potrivit. Deaici, însă, și pînă la procesul de intenții pe care îl faceți dv. este cale lungă. De ce credeți că, dacă golgeterul ar fi fost... bucureștean, l s-ar fi acordat mari onoruri? La anul, în cazul cînd un fotbalist bucureștean va deveni golgeter, dv. nu v-ați da în lături, probabil, să numărați... florile din vază, pentru a-mi demonstra că ați avut dreptate!

ION BORLOPAN, COMUNA BOZOVICI. 1. Costică Marinescu a jucat și la Dinamo București. Cu 20 de ani în urmă... 2. **„În încheiere, vă destăinuiesc un secret: deși locuiesc de 8 ani la Craiova, tot cu Dinamo".** Vă promit că nu mai spun la nimeni!

ION VASILESCU, BRAȘOV. În meciurile pe echipe, la judo, sînt 5 categorii de greutate. La J.O., însă, se va decerne și o a șasea medalie, **campionului absolut.**

ANDREI POPA, PLOIEȘTI. Din moment ce Petrolul este urmașa lui Juventus (între timp echipa s-a numit și Distribuția, Partizanul, Energia și Flacăra), cred că se cuvine să-i trecem în palmares și cel de al patrulea titlu de campioană a țării, cucerit de Juventus,

în ediția 1929-1930, celelalte trei fiind opera Petrolului, în edițiile 1957-58, 1958-59 și 1965-66.

Ilustrații: N. CLAUDIU

LOTO-PRONOSPORT

LA 3 SEPTEMBRIE 1972, TRAGERE EXCEPȚIONALĂ PRONOEXPRES

Ne aflăm în plină vînzare a biletelor pentru tragerea excepțională Pronoexpres din 3 septembrie 1972, tragere care atribuie în număr NELIMITAT: autoturisme DACIA 1 300 și SKODA S 100, precum și excursii la PRAGA cu petrecerea REVELIONULUI, în afara premiilor în bani de valoare fixă și variabilă.

Participarea se face cu următoarele taxe: 3, 6 și 15 lei varianta, putîndu-se juca și pe variante combinate și combinații „cap de pod".

Variantele de 15 lei dau dreptul de cîștig la toate cele 5 extrageri, la care premiile sînt oferite pe 8 categorii.

Joi au plecat la München, pentru a participa la JOCURILE OLIMPICE, cîștigătorii excursiilor atribuite la sistemele de joc Loto, Pronoexpres și Pronosport.

AU TRECUT ANI... AU RĂMAS MINUTE

Reportaj în preajma marelui start

MUNCHEN, 26 (prin telex, de la unul din trimișii noștri speciali).

Au trecut ani. Au trecut zile. Au rămas minute. În satul olimpic această precipitare a firelor de nisip la gura clepsidrei se simte la tot pasul. Puțini sînt aceia care știu să uite apropierea startului sau să mimeze detașarea. Poate Lee Evans care doarme, în această clipă, pe un fotoliu imens, ascunzîndu-și fața cu o pălărie de fetru negru, cu boruri largi, ca pe vremea Marlenei Dietrich.

Cuțov rîde mereu

Unul dintre cei care habar nu are de febra startului îmi pare a fi Calistrat Cuțov. L-am întrebat despre tragerea la sorți. Se vede clar că nu a fost și nici nu este obsedat de culoarul său: „Știu că la început am să trag cu unul din Uganda. Apoi, dacă iese bine, mă așteaptă bulgarul sau polonezul. Ar urma învingătorul dintre argentinian și nu mai știu cine, iar la urmă ce o vrea dumnezeu". Odată încheiată această declarație ciudată, Cuțov rîde cu nepăsarea omului sigur de sine. Ion Popa îl privește cu un amestec de admirație și teamă: „Crezi Calistrat că omul nostru din Uganda e o floare la ureche? Aș vrea să-ți amintești că în Mexic tot un necunoscut, din Nigeria sau chiar din Uganda l-a scos, în turul doi, pe Giju, campionul european al vremii..." Dar Cuțov rîde și se joacă intrînd în gardă...

Timpul dilatat al lui Söter

Iată-l și pe Söter! A sosit, chiar acum cîteva minute, cu mașina, împreună cu Ioli.

— Ce zici, Hansi, de apropierea startului?

— Mai avem foarte mult timp de lucru!

— Nu înțeleg?

— Pînă acum se făcea o numărătoare inversă. 100 de zile, 87 de zile, 56 de zile, 22 de zile pînă la start. Acesta era timpul subiectiv al cronicarilor. Și trecea foarte repede. Și zilele erau scurte. Acum a venit însă timpul atleților și al antrenorilor. Cîte nu se pot face în cele șase, șapte sau zece zile care au rămas pînă la startul atleților noștri... Toate sînt zile lungi, în care putem face foarte, foarte mult.

— E o meditație filozofică asupra timpului?

— Nu. E o simplă nevoie de a gospodări secundele...

Caiaciștii Atanase Sciotnic și Ion Dragulschi au reintîlnit prieteni vechi și, firesc, bucuria e mare
Telefoto: Radu CRISTESCU (Agerpres)

Patzaichin și zborul pescărușului

Pe canalul artificial de la Oberschleissheim vîntul continuă să bată din stînga. Patzaichin simte această briză potrivnică lui, dar tace. El care a copilărit pe apă și a simțit vremea după zborul pescărușului știe că vîntul poate să se schimbe de la o zi la alta.

La ora cînd scriu aceste rînduri nu se știe încă cine va lua startul în cursa de canoe dublu. Alaltăieri s-a mai tras o pistă de încercare. Au cîștigat, din nou, Patzaichin și Covaliov, cu două secunde. Astăzi se trage o nouă manșă. Dacă bat Danilov și Simionov se va trage o ultimă manșă de baraj. Dacă bat Patzaichin și Covaliov selecția maraton se va sfîrși. Ieri se vorbea despre unele dificultăți legate de programul finalelor la canoe. În cazul în care Patzaichin ar urca pe podium la simplu, festivitatea de premiere ar fi de 40 de minute — calculul e riguros — după care ar urma controlul antidoping.. Ar rămîne deci o jumătate de oră, timp în care Covaliov l-ar aștepta pe Patzaichin în barcă pentru a pleca spre start. Pînă la urmă însă s-a impus formula mai sportivă a cronometrului. Nu este exclus ca selecționerii să fie în continuare impresionați de liniștea formidabilă a lui Patzaichin care șade pe marginea apei, ca un pescar toropit de primele raze ale primăverii. Din cînd în cînd, Patzaichin rupe cîteva fire de iarbă și le aruncă spre apă. Și ochii lui frumoși surprind imediat direcția zborului. Vîntul continuă să bată din stînga. Dar Patzaichin știe că direcția lui se poate schimba chiar mîine pentru că norii din jurul soarelui, în drum spre asfințit, s-au adunat în vîlvătăi, ca la gura furnalului.

Gruia și fentele lui Gațu

Vineri seara echipa de handbal a României a jucat cu selecționata S.U.A. Rezultatul 22—15 pentru România. Ca deobicei jocul s-a desfășurat cu porțile închise. Parchetul mult prea nou și lucios a cerut o concentrare suplimentară pentru menținerea echilibrului. Gruia, ușor accidentat, a oficiat în calitate de arbitru. A fost aplaudat de ambele părți pentru obiectivitate. La terminarea meciului Gațu nu a scăpat ocazia unei fente: „Ghiță, să știi că adevărata ta vocație e arbitrajul!"

Dar timpul glumelor a fost doar de ordinul secundelor. Imediat după joc s-a tras cu furie la poartă timp de 20 de minute în fața handbaliștilor americani, stupefiați de această metodă.

Viorica și ritualul ei aztec

Antrenamentele de atletism continuă. Ileana Silai e în formă. „O simt în putere. Poate coborî sub două minute", spune Zimbreșteanu. Marion Becker face, în proporție de 80 la sută, antrenamente psihologice cu o răbdare hindusă. Ea știe foarte bine că numai astfel se va putea convinge că articulația cotului său poate rezista efortului olimpic. Singura care nu forțează antrenamentul e Viorica Viscopoleanu. Ea trăiește din amintirea Mexicului, alcătuindu-și un întreg program de autosugestie. Viorica știe că înainte de Mexic avea un 6,59 m pentru ca pînă la urmă să devină campioană olimpică cu 6,82 m. Mai știe că acum are 6,42 m. Acesta este motivul pentru care Viorica nu schimbă nimic din programul premergător Mexicului. Și cine știe dacă această alambicată formulă psihică nu-i va reda puterea de pe vremea faimoasei logodne atletice cu Bob Beamon?

A XX-a ediție a JOCURILOR OLIMPICE DE VARĂ

München • 26 august – 10 septembrie 1972

PROGRAMUL ZILEI

BASCHET: preliminarii: grupa A: Cuba — R.A. Egipt, S.U.A. — Cehoslovacia, Japonia — Brazilia, Spania — Australia; grupa B: Polonia — Filipine, Iugoslavia — Italia, Senegal — U.R.S.S., R.F. a Germaniei — Porto Rico.

BOX: meciuri în cadrul primului tur.

CANOTAJ: eliminatorii (cîștigătoarea fiecărei serii se califică direct în semifinale).

FOTBAL: preliminarii: grupa A: R.F. a Germaniei — Malaezia, Maroc — S.U.A.; grupa C: Iran — Ungaria, Brazilia — Danemarca.

GIMNASTICĂ: exerciții impuse la femei și bărbați — echipe.

HALTERE: categoria 52 kg.

HOCHEI PE IARBĂ: preliminarii: grupa A: R.F. a Germaniei — Belgia, Pakistan — Franța, Malaezia — Uganda, Argentina — Spania; grupa B: India — Olanda, Kenya — Polonia, Australia — Noua Zeelandă, M. Britanie — Mexic.

LUPTE LIBERE: meciuri în cadrul primului tur.

NATAȚIE: sărituri de la trambulină femei.

PENTATLON MODERN: proba de călărie.

POLO: preliminarii: grupa A: Iugoslavia — Canada, Mexic — Cuba, România — S.U.A.; grupa B: Ungaria — Olanda, Grecia — Australia; grupa C: Italia — U.R.S.S., Spania — Japonia.

TIR: pistol liber și talere (manșa I).

VOLEI: preliminarii: bărbați: grupa A: Tunisia — URSS, Polonia — Cehoslovacia, Coreea de Sud — Bulgaria; femei: grupa A: Ungaria — R.F. a Germaniei, R.P.D. Coreeană — URSS.

Tricolorii în întrecere

BOX: categoria pană: **Pometcu — Stromme** (Norvegia).

CANOTAJ: **Dumitru Grumezescu și Ilie Oanță** (2 f.c.), **Ștefan Tudor, Petre Ceapura — Ladislau Lovrenschi** (2+1), **Emeric Tușa, Adalbert Agh, Mihai Naumencu, Francisc Papp** (4 f.c.).

GIMNASTICĂ: **Elena Ceampelea, Alina Goreac, Anca Grigoraș, Paula Ioan, Marcela Păunescu, Elisabeta Turcu** (echipa feminină), **Mircea Gheorghiu, Dan Grecu, Petre Mihaiuc, Nicolae Oprescu, Gheorghe Păunescu, Constantin Petrescu** (echipa masculină).

HALTERE: **Ion Hortopan.**

LUPTE LIBERE: tragerea la sorți va fi efectuată duminică dimineața, după cîntarul oficial.

NATAȚIE: **Melania Decuseară și Sorana Prelipceanu.**

PENTATLON MODERN: **Marian Cosmescu, Albert Covaci, Dumitru Spîrlea.**

POLO: **Șerban Huber (Cornel Frățilă), Gheorghe Zamfirescu, Bogdan Mihăilescu, Gruia Novac, Dinu Popescu, Iosif Culineac, Radu Lazăr, Claudiu Rusu, Cornel Rusu, Viorel Rus.**

TIR: **Dan Iuga, Ion Dumitrescu și George Florescu.**

Pe micul ecran

ora 22.15: **BOX** — turul I (înregistrare).

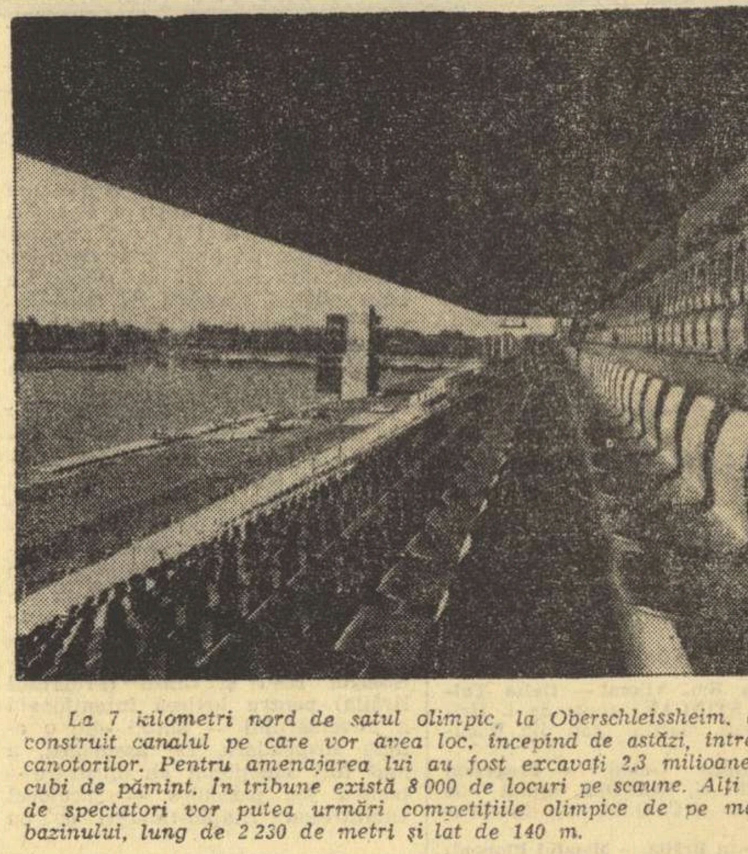

La 7 kilometri nord de satul olimpic, la Oberschleissheim, a fost construit canalul pe care vor avea loc, începînd de astăzi, întrecerile canotorilor. Pentru amenajarea lui au fost excavați 2,3 milioane metri cubi de pămînt. În tribune există 8 000 de locuri pe scaune. Alți 25 000 de spectatori vor putea urmări competițiile olimpice de pe malurile bazinului, lung de 2 230 de metri și lat de 140 m.

PORT-DRAPELUL delegației franceze la deschiderea Jocurilor Olimpice a fost floretistul Jean Claude-Magnan. **El este prezent pentru a patra oară la marea întrecere sportivă. A debutat în 1960, la Roma, pe cînd avea 19 ani fiind eliminat încă din serii, dar la Tokio a cucerit medalii de argint (individual) și bronz (pe echipe), iar la Ciudad de Mexico a adăugat o medalie de aur dobîndită în proba pe echipe.**

★

SPORTIVUL sovietic **Serghei Filatov**, campion olimpic la dresaj în 1960, a declarat în cadrul unei anchete organizată de săptămînalul „Novedades de Moscu": **„Cred că în întrecerea pe echipe sportivii noștri pot aspira la aurul olimpic, iar în probele individuale Elena Petușkova are de asemenea mari șanse la un loc de frunte".**

★

SATUL OLIMPIC are un animator de prim rang în persoana unui fost globe-trotter californian, Mike Tuttlies. El s-a stabilit în R.F. a Germaniei acum 11 ani și de cînd satul olimpic a devenit plin de oaspeți, principala sa preocupare este să... antreneze lumea la dans la „Bavaria Night Club", un local fără băuturi alcoolice dar cu 26 000 de discuri...

Există oare vreunul din miile de participanți la Jocuri care să nu se gîndească la o medalie olimpică? Indiscutabil că nu!

Astăzi, în întrecerile de la München vor fi decernate primele medalii de campioni ai Olimpiadei a XX-a, la pistol liber și la haltere — categoria muscă.

★

SE ȘTIE că, actualmente, controlul sexului participantelor la J. O. se face prin intermediul unui fir de păr smuls din capul sportivei respective. Constatîndu-se că înotătoarele au podoaba capilară formată din fire prea subțiri, medicii au fost nevoiți să smulgă naiadelor cîte un fir din sprînceană. Dar dacă și aceste fire sînt prea subțiri? Atunci se recurge la metoda mai veche a analizei salivei.

★

FAIMOSUL acoperiș olimpic care are menirea să ferească de ploaie stadionul și piscina din München este considerat de marea majoritate un fel de rampă de lansare a navelor cosmice. Alții afirmă că „revoluționara" construcție le sugerează un pod suspendat (din cauza pilonilor) sau un șantier naval. Nu-i prea îmbucurător pentru organizatori!

★

LUPTĂTORUL francez **Daniel Robin** care în 1968 s-a înapoiat de la Ciudad de Mexico cu... două medalii de argint: una la lupte clasice, iar cealaltă la lupte libere, a fost într-o mare dilemă cînd s-au restructurat categoriile în acest sport. Avînd o greutate normală de 78 kg el a trebuit să aleagă între categoria 74 kg sau cea de 82 kg. A optat pentru 74 kg deși fusese sfătuit să ia anabolizante pentru a urca la 82 kg. **„Un pahar de vin, da. Dar o cură de anabolizante, nu"**, a răspuns Robin amicului său.

★

CELE DOUĂ mari vedete ale natației, Shane Gould și Mark Spitz vor avea un program extrem de încărcat între 28 august și 4 septembrie. Într-adevăr blonda australiană va lua startul în cinci probe individuale și în două ștafete, iar brunetul nord-american va fi prezent în patru probe individuale și trei ștafete. În cel mai fericit caz, fiecare din ei s-ar putea întoarce acasă cu... șapte medalii de aur.

ACEASTĂ SĂRBĂTOARE A SPERANȚEI

MUNCHEN, 26 (prin telex).

Cu cîteva minute înaintea Uverturii olimpice, crainicul a rostit cu voce gravă: **„Și se vor perinda aproape toate țările prin fața unui miliard de spectatori... Unii dintre ei așteaptă acum zorile, alții privesc soarele amiezii și, nu puțini, sînt cei care contemplă umbrele înserării".**

Așa a început Spectacolul, cu un miliard de spectatori, mai mulți decît cei ai Imperiului „în care soarele nu apunea niciodată...".

Încerc cu emoție să vă transmit din gîndurile și impresiile mele de spectator. Iată, însă, că încă din start aș vrea să renunț la cuvintele spectator și spectacol, deoarece aceste Jocuri se apropie, cred, de esența lor în măsura în care se desprind de spectacol.

A fost frumos, poate, dansul mexican acompaniat de mariachis. A fost frumoasă înverșunarea cu care dansatorii în negru izbeau pista cu pitoreștile lor sombreros, dar mai frumoasă a fost, parcă, ideia generoasă de a-ți manifesta atît de tumultuos bucuria în momentul în care transmiți un steag pe care nu-l vei mai avea poate niciodată.

A fost frumoasă eleganța englezilor sau a neozeelandezilor, dar mai frumoasă mi s-a părut prin prospețimea ei ideia sportivilor sudanezi de a defila, ei singuri, în treninguri, readucînd Jocurile Olimpice, cu gîndul, pe malurile rîului Alfeu.

A fost frumoasă dezlănțuirea sonoră a orchestrei, care a salutat, în ritm andaluz, apariția delegației spaniole, dar parcă a fost mai pură ideia celor doi luptători mongolezi de a defila cu pieptul gol și în cizme de piele îmblănite, pentru a aminti lumii că la aceste Jocuri milenare e bine să ai gustul istoriei.

A fost aplaudată fantezia stegarului spaniol de a coborî flamura pînă la pămînt pentru a sugera mișcarea capei toreadorului, dar a fost mult mai apropiată de ritualul Jocurilor gravitatea lui Aurel Vernescu cinstind solemnitatea ideală a momentului.

A fost frumos și original momentul bavarez al harapnicelor sunînd peste creste de deal, dar defilarea nespectaculoasă a celor 8 canotori vest-germani purtînd steagul olimpic mi s-a părut, iarăși, din contextul de idei al Olimpiadei.

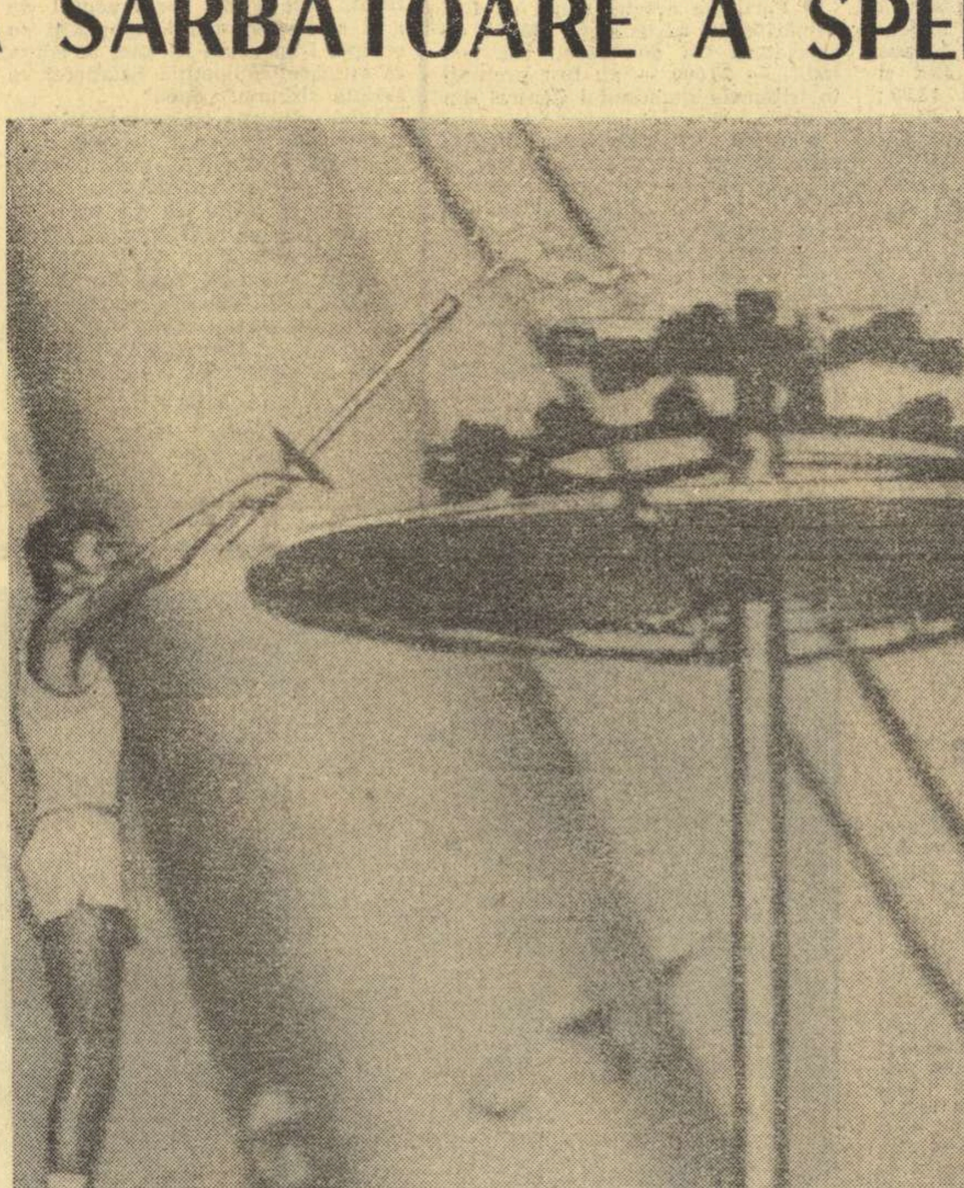

Unul din momentele emoționante ale festivității de deschidere: tînărul alergător Günther Zahn aprinde flacăra olimpică ce va arde neîntrerupt pînă în seara zilei de 10 septembrie.
Telefoto: Agerpres

A fost frumoasă apariția plină de culoare a delegației americane în sunetul unui vechi cîntec de mateloți, dar toate culorile pălesc pe lîngă gestul, cu adevărat olimpic, de a oferi Olgăi Fikotova — la a 5-a ei Olimpiadă — steagul Statelor Unite ale Americii.

Timp de 80 de minute o fanfară, crescută parcă în grădinile lui Orfeu și Pan a cîntat o veritabilă Rapsodie a Terrei, în care cîntecul de munte francez s-a îmbinat cu populara Kalinka, iar hora românească a răsunat peste ecourile cîntecelor Amaliei Rodriguez.

Peste toate acestea a existat, însă, un moment care a făcut să amuțească întreg stadionul olimpic. Acesta a fost momentul dansului pur al celor 3 200 de copii, în sunetele medievale ale unui canon readus la viață, anume pentru aceste Jocuri, de către autorul Carminei Burana, Carl Orff.

Spre sfîrșitul Uverturii olimpice, un om al secolului nostru, compozitorul polonez Penderecki a avut ideia de a închina un imn lui Apollo. Cîntecul grav al noului Oedip încerca să stîrnească freamătul tribunelor, dar era prea elaborat pentru a trezi ecouri. Întreg stadionul păstra, parcă, în minte cuvintele lui Willi Daume, care își exprima credința că **această ediție a Jocurilor Olimpice va fi ceea ce ar trebui să fie, adică o sărbătoare a speranței.**

Ioan CHIRILĂ

PERSONALITĂȚI ROMÂNEȘTI ÎN FORURILE SPORTIVE INTERNAȚIONALE

Cu prilejul diferitelor congrese, care au avut loc în ultimele zile, personalități sportive românești au fost cooptate în forurile sportive internaționale.

Astfel, prof. dr. **Emil Ghibu** a fost cooptat ca membru în comitetul executiv al Consiliului internațional de educație fizică și sport de pe lîngă UNESCO, conf. univ. **Ioan Kunst Ghermănescu** a fost ales membru în Consiliul federației internaționale de handbal, prof. **Lazăr Baroga** a devenit membru al comisiei tehnice din cadrul Federației internaționale de haltere, iar prof. **Maria Simionescu** a fost aleasă în comisia tehnică feminină a Federației internaționale de gimnastică.

NICI UN FEL DE PUBLICITATE!

Nici un fel de publicitate „clandestină" pe teritoriul Jocurilor Olimpice! Chiar și în satul olimpic unde sînt deschise o serie de mici prăvălioare s-a pus în vedere negustorilor să ambaleze, de exemplu, pantofii de sport în hîrtie și să nu-i mai dea cumpărătorului, pur și simplu, în cutia lor care constituie un mijloc de reclamă. Un ziarist care se plimba prin sat cu o bluză purtînd însemnele unei celebre firme de echipament sportiv a fost rugat „să se îmbrace altfel".

Jurnal OLIMPIC 27 august

■ **Retransmiterea Jocurilor Olimpice prin sateliți va reprezenta în total 400 de ore.** De acest program televizat vor beneficia 26 de țări. Retransmiterea prin sateliți a J.O. de la Ciudad de Mexico a cuprins numai 120 de ore de emisiune.

■ **În ziua de 30 august, la cinematograful din satul olimpic va avea loc festivalul filmului românesc.** Cu acest prilej se vor prezenta patru filme și anume: **Harap Alb, Spre soare zburăm, Balul de sîmbătă seara** și filmul sportiv **Gimnastică și fantezie.**

■ Dupa ce au parcurs, cu bicicletele, distanța Micfalău (județul Covasna) — München, cei opt elevi și trei profesori de educație fizică se vor întoarce din orașul Olimpiadei și vor ajunge acasă în ziua de 10 septembrie. Profesorul Acațiu Fejer ne-a declarat că toți copiii sînt sănătoși, într-o bună condiție fizică și speră să ajungă tot atît de viguroși, acasă. În ciuda condițiilor destul de grele și a zăpezii din Alpii Austrieci, etapele de 150 de kilometri pe zi au decurs în cele mai bune condițiuni. Se speră ca și cei peste 1 800 de kilometri din returul distanței să fie parcurși tot cu atîta ușurință de temerarii elevi.

■ **Cu prilejul congresului federației internaționale de haltere** care a avut loc vineri, prin majoritate de voturi **a fost exclus din triatlonul clasic — stilul împins.** Astfel, vechile recorduri mondiale și naționale vor rămîne doar la arhivă iar **noile recorduri ale lumii se vor înregistra după ce concurenții vor realiza suma cea mai mare de greutate după executarea stilurilor smuls și aruncat.** Aceste noi recorduri vor putea fi realizate după campionatele mondiale de anul viitor.

La noi în țară noile recorduri naționale vor intra în vigoare de la 1 ianuarie 1973.

Cu prilejul congresului s-au făcut unele modificări importante în componența conducerii federației internaționale. Președinte a fost ales Herber Schoebel (Austria), iar ca vicepreședinți Clemence Johnsson (S.U.A.), Moja (Cuba), Poula (Cehoslovacia) și Suit in Kund (Tailanda). Secretar general a fost reales Oscar State (Anglia).

■ **La lupte libere sînt înscriși peste 200 de concurenți ca și, de altfel, la greco-romane.** Aproape la toate categoriile sînt peste 20 de concurenți. Recordul îl deține categoria ușoară la lupte libere cu 32 de participanți. Cel mai mic număr este înregistrat la categoria grea: 15 la libere și 12 la greco-romane.

■ **Reprezentantul țării noastre la categoria pană, boxerul Gabriel Pometcu, îl va întîlni în primul meci pe norvegianul Nils Dag Stromme, de opt ori campion al țării sale, fost participant la J.O. din Mexic unde a fost eliminat în turul al doilea.**

De notat că boxerul norvegian și-a petrecut concediul de odihnă pe litoralul românesc al Mării Negre. La Constanța el s-a antrenat în compania unor pugiliști din localitate.

■ **În echipa de sabie a Ungariei** figurează Tamas Kovacs și Pal Gerevitch. Părinții lor, Pal Kovacs și Aladar Gerevich au fost campioni olimpici la individual și pe echipe. O frumoasă succesiune!

■ **Înotătoarea Anca Groza va concura în prima din cele șapte serii ale cursei de 200 m delfin.** Alături de ea vor lupta pentru calificare: Caligaris (Italia), Kotter (R. D. Germană), Aoki (Japonia), Bassoul (Liban) și Mendoza (Mexic).

■ **Înaintea plecării spre München** pentatlonista bucureșteană Elena Vintilă a luat parte la un concurs de verificare, în București, în cadrul căruia ea a înregistrat următoarele performanțe: 100 mg — 13,9 s, greutate — 11,62 m, înălțime — 1,71 m, lungime — 6,24 m și 200 m — 25,0.

■ **În cadrul turneului de box sînt înscriși 357 de pugiliști. Cel mai mare număr de participanți este notat la categoria pană — a lui Pometcu — 45!** În schimb, **la categoria grea nu vor lua parte decît 14 boxeri.** La această categorie sorții au decis ca în prima întîlnire să încrucișeze mănușile doi dintre favoriți, americanul Bobick și sovieticul Nestorov.

Ion OCHSENFELD

TELEX OLIMPIC • TELEX OLIMPIC • TELEX OLIMPIC

Continuîndu-și antrenamentele la München, echipa de baschet a Italiei a întîlnit într-un joc amical formația Braziliei. Baschetbaliștii italieni au obținut victoria cu scorul de 61—50. Meciul s-a jucat timp de 40 de minute, în care nu a fost inclusă pauza. Bisson a fost cel mai bun jucător al italienilor.

■

Cel mai bun maratonist etiopian, Yitnebek Belete, care în acest an a alergat clasica distanță de 42,195 km în 2.14:52,0, nu va participa la Jocurile Olimpice de vară. El este suferind la un genunchi și nu și-a putut continua cu seriozitate antrenamentele. La startul probei vor fi prezenți colegii lui: Mamo Wolde, campion olimpic la Ciudad de Mexico, Lengisa Bedane și Demmisie Wolde. Antrenorul echipei, Negusse Roba, a anunțat că oricare dintre elevii săi poate intra în posesia medaliei de aur.

■

Atletul american Dave Wottle a anunțat oficial că va participa la două probe și anume: 800 m și 1 500 m plat. Wottle fusese suferind, dar în prezent este complet restabilit.

Cu ocazia Congresului federației internaționale de baschet s-a confirmat oficial că în anul 1974 campionatul mondial masculin va fi organizat la Porto Rico. Organizatorii portoricani au anunțat că pentru acest campionat au construit și reamenajat 3 săli cu o capacitate între 5 000 și 12 000 de locuri.

■

Reprezentativele de hochei pe iarbă ale R.F. a Germaniei și Olandei, participante la turneul olimpic, s-au întîlnit la München într-un ultim meci de verificare. Sportivii vest-germani au terminat învingători cu scorul de 3—1 (3—0).

■

Atleți și atlete din Austria, R.D. Germană, Polonia, Ungaria și Cehoslovacia au fost prezenți la startul unui nou concurs preolimpic desfășurat la Praga. În concursul masculin, cele mai bune rezultate au fost realizate de gazde: Moravec — 2,20 m la săritura în înălțime, Broz — 7,85 m la săritura în lungime și Krasky — 50,3 la 400 m garduri. Cursa feminină de 100 m, a revenit sprinterei Selmigkeit (R.D. Germană) cu timpul de 11,7, iar cea de 1 500 m, sportivei poloneze Wierzbova în 4:38,4. Proba de săritură în lungime a fost cîștigată de cehoslovaca Nygrynova cu 6,40 m.

■

Problema înscrierii ca sport olimpic a „dansului ritmic" a fost amînată. Viitoarea sesiune a CIO se va desfășura în 1973 la Varna.

■

Comisia de organizare a competiției olimpice de atletism anunță că în proba de 100 m plat masculin se vor întrece pentru obținerea medaliilor 123 de sprinteri. La 200 m plat vor lua parte 119 concurenți. Pentru medalia de aur, care va fi atribuită învingătorului în proba de 10 000 m plat, vor lupta 90 de fondiști. 97 de atleți se vor prezenta la startul probei de maraton.

■

În cadrul unui concurs atletic desfășurat la Potsdam, **Hartmuth Briesenick** (R.D. Germană) a stabilit un nou record european la aruncarea greutății cu performanța de 21,45 m. Vechiul record (21,32 m) aparținea compatriotului său Hans Joachim Rothenburg.

Redacția și administrația: București, str. Vasile Conta nr. 16; telefoane: centrala 11.10.05, secția corespondenți 11.51.09, interurban 72 și 286; telex: sportrom buc. 180. Tiparul I. P. „Informația", București 40.368

Biblioteca municipală
Târgu-Mureș

PROLETARI DIN TOATE ȚĂRILE, UNIȚI-VĂ!

Sportul

ZIAR AL CONSILIULUI NAȚIONAL PENTRU EDUCAȚIE FIZICĂ ȘI SPORT

ANUL XXVIII — NR. 7158 | 4 PAGINI 30 BANI | Luni 28 august 1972

ÎNTRECERILE CELEI DE A XX-a EDIȚII A OLIMPIADEI AU ÎNCEPUT SUB SEMNUL MARILOR SURPRIZE

München, 27 august. A fost, de fapt, ziua întîi a Olimpiadei, ziua în care primii sportivi participanți la cea de a XX-a ediție a J.O. s-au prezentat la startul întrecerilor. În 13 discipline a început marea, dificila întrecere pentru medalii și puncte.

Printre cei care s-au aflat în viltoarea disputelor s-au numărat, firește, și reprezentanții țării noastre. În 9 din cele 13 sporturi care au debutat ieri, ei au răspuns prezent. Și n-a fost o simplă participare, ci un veritabil asalt spre înălțimile performanței. Dan Iuga, unul dintre țintașii **maeștri, a reușit o performanță surprinzătoare, aducînd în sinul delegației române o medalie de argint și un val de bucurie. Dorim ca acest început să fie de bun augur pentru evoluția generală a sportivilor români la Olimpiadă.**

Cu fiecare zi, alți sportivi își încep întrecerea pentru stabilirea ierarhiilor. Cu fiecare zi, alți tricolori se prezintă la start, însoțiți de speranțele noastre, ale tuturor iubitorilor sportului, de dorința de a se impune în această dispută cu elita sportului mondial. Să sperăm că, zi de zi, vom putea transmite cititorilor vești la fel de bune ca astăzi, că, zi de zi, patrimoniul sportiv al României socialiste va deveni tot mai bogat în mari performanțe.

După încheierea probei de pistol liber, spectatorii prezenți în tribunele poligonului de la Hochbrück au asistat la cea dintîi festivitate de premiere a laureaților olimpici, ediția a 20-a Iată-i pe cei trei cîștigători ai medaliilor pe podiumul de onoare, de la stînga: Dan Iuga (România) — medalie de argint, Ragnar Skanaker (Suedia) — medalie de aur și Rudolf Dollinger (Austria) — medalie de bronz.

Telefoto: Radu CRISTESCU (Agerpres)

● Cronici și comentarii de la J. O.
● Gînduri, speranțe înaintea marilor confruntări...
● Programul zilei
● Jurnal Olimpic
● Transmisiuni la radio și televiziune

Citiți în pag. a 4-a

TRĂGĂTORII ROMÂNI RESPECTĂ TRADIȚIA LA JOCURILE OLIMPICE

Primul campion olimpic al Jocurilor de la München a fost cunoscut duminică dimineața la orele 11,30, la admirabilul poligon modern de tir de la Hochbrück, cînd suedezul Ragnar Skanaker a totalizat 567 puncte, stabilind un nou record olimpic și cîștigînd detașat proba de pistol liber.

Pentru noi evenimentul a căpătat dimensiuni deosebite pentru că, încă de la afișarea rezultatelor provizorii a devenit evident că Dan Iuga va obține medalia de argint, concurenții cei mai apropiați aflîndu-se la două și trei puncte diferență.

Am trăit împreună cu un important grup de suporteri români, printre care oficialități ale delegației noastre olimpice, emoțiile concursului, atît cît pot fi ele simțite din lojile cu scaune aflate în spatele trăgătorului. Cu calmul său tipic, cu o ascetică renunțare la orice mijloace artificiale de împrospătare — nici mîncare, nici băutură — Dan Iuga și-a efectuat tragerile liniștit, concentrat, stăpîn pe sine, singur cu gîndurile sale. Primele sale serii au fost de valoare medie: 93—92—92. Începînd însă de la a opta țintă, Iuga a surprins pe specialiști nemaiavînd decît lovituri de 9 sau 10. Întîi s-a anunțat un total de 561 de puncte, apoi — la controlul gabaritelor — a ieșit la iveală că la penultima serie, Iuga a tras 96 și nu 95 cum se stabilise anterior. Așadar, cu ultimele serii de 95—96—94, Iuga a totalizat 562 de puncte, asigurîndu-și locul doi și titlul de vicecampion olimpic.

În scuarul din mijlocul poligonului, unde o mare masă de spectatori așteaptă permanent afișarea rezultatelor, a fost bucurie mare în grupul românesc. **Prima zi de întreceri — prima medalie pentru România!** Iată o performanță care nu e la îndemîna oricărei delegații. Oficialii tragerilor la țintă erau plini de mîndrie că tirul aduce din nou sportului românesc distincția de onoare cu care sîntem mereu obișnuiți încă din 1952, de la prima biruință olimpică a celui ce a fost marele sportiv român Iosif Sîrbu.

Înconjurat de admiratorii care-i solicitau autografe și de reporterii de radio și televiziune, Dan Iuga, și-a cerut scuze pentru a nu pierde ocazia de a transmite celor de acasă primele sale gînduri. Iată ce ne-a declarat el, cu modestia sa caracteristică: **„dacă vorbiți cu Bucureștiul vă rog, în primul rînd să transmiteți toată dragostea mea mamei și tatălui meu, soției mele, Nina. Sînt, firește, bucuros pentru că o medalie olimpică este încununarea eforturilor depuse la antrenamente. În ultimele zile, în momentele de reverie, — mărturisesc că mă gîndeam, în secret, la două medalii olimpice. Iată că prima a venit... ce să-mi doresc mai mult?"**.

Antrenorul vicecampionului olimpic de astăzi, campionul olimpic de ieri Ștefan Petrescu, a urmărit cu aceeași tensiune concursul. L-am văzut cît de puțină răbdare avea să stea în comodele fotolii galbene de plastic din lojile așezate în spatele standurilor de tragere. Liniștea nu și-a regăsit-o decît văzînd cum, pe baza unei anumite constanțe și a unui progres ritmic, Iuga trage tot mai bine. **„Lumea nu-l consideră specialist la această probă, dar Iuga și-a făcut probele cu prilejul campionatului european de pistol cu aer comprimat, pe care l-a cîștigat și care este, la urma urmei, tot un concurs de pistol liber. Firește, faptul că cel mai bun rezultat al său de pînă acum era doar 556, a făcut pe mulți să nu-i acorde decît șanse minime, dar noi antrenorii am știut că brațul sigur al lui Iuga poate fi excelent valorificat și la pistol liber. Timp de două ore și zece minute el a tras aproape impecabil. De altfel, trebuie să menționăm că el a egalat recordul olimpic din 1968 și că a lăsat în urma sa o seamă de celebrități ale genului, cum sînt campionul olimpic**

Victor BANCIULESCU

(Continuare în pag. a 4-a)

DAN IUGA MEDALIE DE ARGINT PRIMUL PERFORMER ROMÂN LA JOCURILE DE LA MÜNCHEN

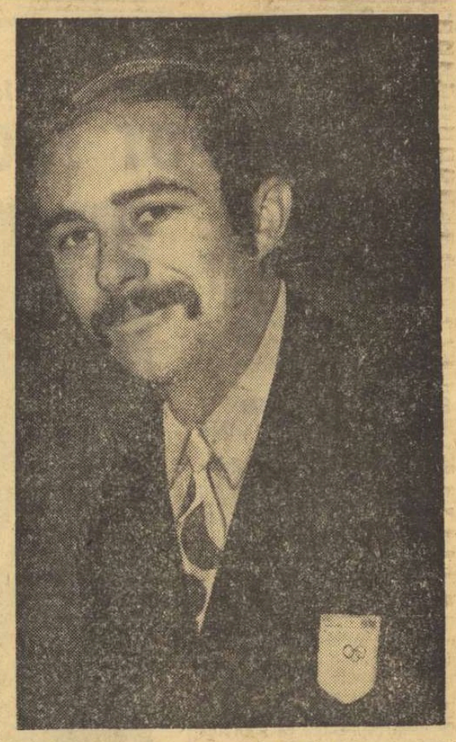

Născut la 12 noiembrie 1945 în orașul Tg. Ocna. Înălțimea: 1,69 m, greutatea: 72 kg Căsătorit. Este inginer automatist. Practică tirul din 1964 în cadrul clubului Dinamo București unde activează și în prezent. A început să se pregătească sub îndrumarea antrenorului Viorel Manciu, iar actualul lui antrenor (de club și la lotul republican) este Ștefan Petrescu.

Dan Iuga deține titlul de campion al Europei la pistol cu aer comprimat (Belgrad, 1972) și s-a clasat, la pistol viteză, pe locurile 5 la campionatele mondiale 1970 (Phoenix — Arizona din S.U.A.) și 4 la campionatele europene 1971 (Suhl — R. D. Germană). Este campion al țării la pistol viteză și la pistol cu aer comprimat, clasat pe locul secund la pistol liber. Primul titlu republican de seniori l-a cîștigat în 1970 la pistol calibru mare.

Prin cucerirea medaliei de argint la primul lui start olimpic, maestrul sportului Dan Iuga obține o performanță de mare răsunet. Iar rezultatul lui de 562 p — cel mai bun din palmaresul sportivului nostru la această probă — această autodepășire într-o competiție de anvergura J. O. ilustrează pe deplin valoarea țintașului român.

O MEDALIE NEPLANIFICATĂ, ROD AL UNEI ADMIRABILE AUTODEPĂȘIRI

Fiecare delegație prezentă în satul olimpic, capabilă să cucerească medalii, și-a făcut prognoza de luni de zile, iar aici, la fața locului, se reconsideră calculele, în funcție de noutățile pe care le află. Desigur că și delegația noastră și-a făcut de mult timp socotelile, dar niciodată n-a vrut să divulge, din același motiv ca toate celelalte reprezentative de țări, pentru a nu risca. Reținerea nu este numai omenească dar și plauzibilă: din multe puncte de vedere, deoarece multe sînt imponderabilele ce planează asupra unui concurs în care nu mașini, ci oameni, cu talentul, cu forța, dar și cu slăbiciunile lor se întrec, la un moment dat, unic.

Din studiul participării sportivilor noștri, în primele zile ale actualei Olimpiade, rezulta, că nu se vor obține medalii, că primele zile vor constitui o perioadă dificilă. Deci, medalia de argint cucerită de Iuga era o medalie... neplanificată și de aceea primirea veștii la sediul delegației noastre a produs un entuziasm greu de descris. Știrea a sosit prin telefon de la poligon, la secretariatul delegației, aflat la parter, și s-a răspîndit cu puterea unui megafon invizibil. Rînd pe rînd au început să coboare zeci de sportivi români, care s-au îmbrățișat de bucurie și au hotărît să-i facă lui Iuga o primire triumfală. De la aceștia am aflat că Iuga, a cărui specialitate este pistolul viteză, spunea celor din jur, în timpul defilării la inaugurarea Olimpiadei, că va participa la pistol liber pentru a-și exersa mîna în vederea concursului de pistol viteză. Deși el a mai concurat la pistol liber, n-a obținut rezultatele pe măsura acelora de la pistol viteză. Ca urmare, cunoscînd valoarea concurenților olimpici de la această probă a considerat cu modestie că n-ar putea să se claseze printre primele 10 locuri. Începutul concursului nu i-a fost însă prea favorabil, dar pe parcurs, încrederea în posibilitățile lui a crescut și astfel el a obținut prima medalie românească la aceste Jocuri Olimpice de la München.

La sosirea la sediul delegației, Dan Iuga a avut parte de o primire triumfală, o primire înduioșătoare, pentru că dacă toți de acolo nu întrevedeau o medalie la proba de pistol liber, cu toții știau că dacă Dan concurează, el va face tot ceea ce îi stă în putință să obțină cel mai bun rezultat posibil.

De fapt, acesta este marele secret al marii performanțe: capacitatea și hotărîrea de a te autodepăși. Iuga a reușit și avea toate motivele să fie fericit. Lacrimile nu prea stau bine bărbaților, dar ochii multora dintre noi erau înlăcrimați. Are triumful sportiv o dulcoșie care poate fi înțeleasă numai atunci cînd l-ai obținut, ai fost foarte aproape de el și mai ales dacă niciodată n-ai ajuns la el. A avut parte Dan Iuga să se numere printre primii premiați olimpici. De fapt, al doilea după suedezul Skanaker, posesorul medaliei de aur. Dan Iuga a primit medalia din mîna lui Avery Brundage, venerabilul președinte al C.I.O. Același Dan Iuga a făcut prin performanța sa să se înalțe pentru prima oară tricolorul României, aici la München. Nu avem talent suficient pentru a descrie transfigurarea lui Iuga atunci cînd drapelul românesc urca încet, încet, spre vîrful catargului. Ce poate fi mai înălțător decît să ai conștiința datoriei împlinite și să constați cum fericirea ta face fericiți și pe alții!

Au urmat aplauzele mulțimii adunate la această primă festivitate olimpică, fotografiile, solicitările de autografe, iar seara, la sediul delegației noastre, medalia lui Dan Iuga a fost sărbătorită de toată delegația, el a fost felicitat și îmbrățișat de președintele C.N.E.F.S. și al Comitetului Olimpic Român și apoi de noi toți. A fost aprobată și derogarea de la austeritate, s-a servit cîte un pahar de vin, s-a ciocnit mai bine spus cu paharele de vin, pentru că majoritatea au sorbit numai pentru a-l cinsti pe Dan Iuga, cu gîndul de a-l imita și chiar a-l întrece.

Prima zi de concursuri olimpice a fost de bun augur pentru sportivii noștri.

Aurel NEAGU

MÜNCHEN, 27 august

LUPTĂTORII NOȘTRI AU LUAT UN START BUN

Confruntările de lupte libere au început duminică dimineața în sala nr. 8 din Messegelände la care participă, la toate categoriile, și reprezentanții țării noastre.

În reuniunea de dimineață au concurat și cinci luptători români. Patru dintre ei, spre meritul lor, au reușit să iasă victorioși prin tuș sau la puncte. Primul succes l-a repurtat **Petru Cearnău,** în limitele categoriei muscă. El l-a întîlnit în meciul inaugural pe Hiong Kim Gwong din R.P.D. Coreeană. Înaintea gongului final Cearnău conducea cu cinci puncte. Cu un excelent tur de brat luptătorul nostru și-a dus adversarul în pod fiind pe punctul de a obține tușul. Dar el nu a insistat suficient și luptătorul coreean a reușit să scape din poziția critică în care se afla și astfel Cearnău a fost nevoit să se mulțumească cu victoria la puncte.

La categoria următoare însă, la cocoș, **Dumitru Nicolae** a obținut o prețioasă victorie prin tuș în fața luptătorului taiwanez Hak Cenk. În minutul 4,16 Dumitru a declanșat un atac la picioarele adversarului pe care acesta nu l-a putut para și, în continuare, sportivul nostru, cu o „împachetare" l-a fixat pe Cenk cu umerii pe saltea. Tot prin tuș a pus capăt partidei și **Petre Coman,** în limitele categoriei până, cu luptătorul Carlos Hurtados din Peru. După cîteva atacuri mai puțin reușite, Coman a intrat decis la picioarele adversarului ducîndu-l în parter. În continuare, cu o „cheie", Coman și-a întors adversarul cu umerii pe saltea și în minutul 2,05 arbitrii au consemnat tușul.

Semiușorul **Petre Poalelungi,** cu toate că nu a avut un adversar reputat în arena internațională — Josef Engel (Cehoslovacia) — a fost nevoit să lupte aprig pentru a obține, la capătul celor trei reprize, victoria la puncte.

Ion Arapu (cat. semimuscă) a avut nesansa să-l întîlnească în primul său meci pe japonezul Akihido Umeda, același luptător care l-a eliminat anul trecut la campionatele mondiale. Cu toate că Arapu avea un avantaj de cinci puncte în ultimul minut, nu a putut încheia victorios partida fiind întrecut la puncte! Greul Ștefan Stîngu a avut tur liber.

Ion OCHSENFELD

S.C. BACĂU, CU DOUĂ VICTORII ÎN DOUĂ ETAPE, RĂMÎNE LIDER ÎN CAMPIONATUL DE FOTBAL

● F.C. Argeș și Steagul roșu — performerele etapei ● Ploaie de goluri la Pitești, Brașov și București ● Nici o victorie în deplasare! ● C.F.R. Cluj a stopat ascensiunea Stelei! ● 26 de goluri înscrise ieri ● Doar o echipă fără nici un punct: Sportul studențesc

Și etapa a doua a diviziei A oferă interesante subiecte de discuție pasionaților fotbalului, în general, și ai... campionatului, în special, deși ea n-a avut momentele de suspense ale primei etape, cînd lupta pentru victorie s-a prelungit pînă în apropierea fluierului final. Acum gazdele au avut, în majoritatea cazurilor, o viață liniștită, nelăsînd oaspeților, pe parcursul meciurilor, nici o speranță.

Dar, și așa, etapa n-a fost lipsită de surprize, dacă nu din punct de vedere al victoriilor finale, în schimb, incontestabil, sub raportul scorurilor înregistrate în întîlnirile de la Pitești și Brașov, unde a plouat cu goluri în poarta Universității Cluj și, respectiv, a Farului. Dînd Cezarului ce este al Cezarului, deci apreciind jocul bun și forța ofensivă a învingătorilor, F. C. Argeș și Steagul roșu, nu putem, totuși, să ne împăcăm cu ideea unor înfrîngeri cu 5—0, care pun într-o lumină proastă atît pe constănțeni, cît mai ales pe clujeni, prin prisma angajamentelor lor din această toamnă, în arena internațională. Ne gîndim că, în Cupa U.E.F.A., Universitatea ar putea întîlni adversari și mai puternici decît F. C. Argeș. Și-atunci?...

În categoria semi-surprizelor trebuie trecute eșecul Stelei, la Cluj, în fața C.F.R.-ului și rezultatul de egalitate de la Petroșani. De fapt, Jiul n-a făcut altceva decît să dea înapoi punctul cîștigat cu o săptămînă înainte, la Cluj, iar Petrolul să-l reciștige pe cel pierdut la Ploiești...

Ca și cum ar fi vrut să le facă în ciudă comentatorilor, răpindu-le subiectul favorit, acela al ineficacității, și în alte meciuri, Dinamo — Universitatea Craiova și A.S.A. — Sportul Studențesc, înaintările, atît ale învingătorilor cît și ale învinșilor, au fost deosebit de productive.

Încă un element notabil al etapei: cei 25 000 de spectatori prezenți la meciul Rapid — U.T.A. Farmecul și atracția nocturnelor își spun mereu cuvîntul! (J. BERARIU).

Fl. Dumitrescu a reluat, direct, centrarea lui Radu Nunweiller și va reuși deschiderea scorului. Fază din meciul Dinamo — Universitatea Craiova

Foto: Paul ROMOȘAN

REZULTATE TEHNICE

Dinamo	— Univ. Craiova	5—2 (2—1)
F. C. Argeș	— „U" Cluj	5—0 (3—0)
Steagul roșu	— Farul	5—0 (3—0)
C.F.R. Cluj	— Steaua	1—0 (1—0)
Sport Club Bacău	— C.S.M. Reșița	2—0 (1—0)
A. S. Armata Tg. Mureș	— Sportul stud.	4—2 (2—1)
Jiul	— Petrolul	0—0
Rapid	— U.T.A.	0—0

ETAPA VIITOARE 10 SEPTEMBRIE

C.S.M. Reșița	— C.F.R. Cluj
U.T.A.	— Dinamo
Petrolul	— Sport Club Bacău
Sportul studențesc	— Steagul roșu
Farul	— A. S. Armata Tg. Mureș
Univ. Craiova	— F. C. Argeș
„U" Cluj	— Rapid
Steaua	— Jiul

CLASAMENTUL

1.	SPORT CLUB BACĂU	2	2	0	0	4—0	4
2.	STEAGUL ROȘU	2	1	1	0	5—0	3
3.	DINAMO	2	1	1	0	6—3	3
4.	U.T.A.	2	1	1	0	2—1	3
5.	F. C. ARGEȘ	2	1	0	1	6—2	2
6.	STEAUA	2	1	0	1	4—3	2
7—8.	A. S. ARMATA	2	1	0	1	6—6	2
7—8.	C.F.R. CLUJ	2	1	0	1	1—1	2
9—10.	JIUL	2	0	2	0	2—2	2
9—10.	PETROLUL	2	0	2	0	1—1	2
11.	UNIV. CRAIOVA	2	1	0	1	4—6	2
12.	FARUL	2	1	0	1	1—5	2
13.	RAPID	2	0	1	1	1—2	1
14.	C.S.M. REȘIȚA	2	0	1	1	0—2	1
15.	„U" CLUJ	2	0	1	1	2—7	1
16.	SPORTUL STUDENȚESC	2	0	0	2	2—6	0

Citiți în pag. a 3-a, relatările trimișilor noștri

DE AZI, LA CONSTANȚA;

EDIȚIA A XI-a A „CUPEI MĂRII NEGRE" LA BASCHET FEMININ

Ediția a XI-a a „Cupei Mării Negre", competiție de prestigiu în baschetul feminin european, își începe desfășurarea astăzi, în sala Sporturilor din Constanța. Ca de obicei, la startul turneului sînt prezente valori certe, în frunte cu reprezentativa Franței, deținătoarea medaliei de argint la ultimul campionat european. Performanțe remarcabile pe plan internațional au realizat de-a lungul anilor și selecționatele Poloniei și Cubei, precum și cea a țării noastre.

În afara atractivității disputei propriu-zise, „Cupa Mării Negre" este interesantă și prin faptul că ea constituie un sever examen al pregătirilor efectuate în vederea campionatului european din acest an (Burgas și Varna, 8—15 octombrie), pentru care sînt calificate și formațiile Franței, Poloniei și României. De altfel, astăzi se va desfășura partida dintre echipele României și Poloniei care fac parte din aceeași grupă a „europenelor".

PROGRAMUL MECIURILOR

Luni, de la ora 17,30:
Franța — Cuba, România — Polonia
Marți, de la ora 17,30:
Polonia — Franța, România — Cuba
Miercuri, de la ora 17,30:
Cuba — Polonia, România — Franța

PALMARESUL „CUPEI MĂRII NEGRE"

1962 : 1. **România**, 2. R.S.S. Ucraineană, 3. Iugoslavia, 4. Ungaria.
1963 : 1. Cehoslovacia, 2. **România**, 3. Bulgaria, 4. Franța
1964 : 1. **România**, 2. Polonia, 3. R.D.G., 4. Iugoslavia
1965 : 1. **România**, 2. Radnicki Belgrad, 3. Chemie Halle
1966 : 1. **România**, 2. Polonia, 3. R.S.S. Moldovenească
1967 : 1. Leningrad, 2. **București**, 3. Berlin, 4. Praga
1968 : 1. R.S.S. Lituaniană, 2. **România**, 3. Bulgaria, 4. Italia
1969 : 1. Cehoslovacia, 2. **România**, 3. Polonia
1970 : 1. **România**, 2. Ungaria, 3. Polonia, 4. Franța, 5. Cuba
1971 : 1. **România**, 2. Polonia, 3. Bulgaria

801

Finala pe țară a „Cupei tineretului de la sate", la oină și handbal

AU ÎNCEPUT JOCURILE DECISIVE

„Cupa tineretului de la sate" a ajuns, la oină și handbal, în fazele decisive. În urma unor partide preliminare, la startul cărora au fost prezenți peste 1 600 de tineri și tinere din toate județele țării, care și-au disputat întîietatea pe mai multe stadioane și terenuri din Capitală, 10 echipe de oină și 16 de handbal s-au calificat în turneele finale.

Oiniștii din Gherăiești la „bătaia" mingii. Fază din meciul Biruința Gherăiești — Viața Nouă Olteni. Foto: Paul ROMOȘAN

SURPRIZE ȘI JOCURI SPECTACULOASE LA OINĂ

Viața Nouă Olteni (jud. Teleorman), Biruința Gherăiești (Neamț), Avîntul Curcani (Ilfov), Avîntul Frasin (Suceava), Unirea Băla (Mureș), Drum Nou Boureni (Dolj), Recolta Crasna (Gorj), Siretul Șuraia (Vrancea), Dunărea Ciobanu (Constanța), Drum Nou Radu Negru (Ialomița) — iată numele echipelor care au reușit frumoasa performanță de a se număra printre candidatele la locurile laureate ale competiției. Primele jocuri ale turneului final s-au desfășurat duminică dimineață, înregistrîndu-se și primele surprize. După ce a învins cu 12—9 (într-un meci în care ambele echipe au făcut uz de întreaga lor măiestrie) pe Biruința Gherăiești, formația Viață Nouă Olteni cîștigătoarea ediției de anul trecut, a fost nevoită să se încline în fața oiniștilor din Frasin. Dovedind multă siguranță în mînuirea mingii și a bastonului, elevii maestrului sportului Ion Munteanu s-au detașat în repriza de „prindere" (12—2), reușind apoi prin realizarea a 4 puncte suplimentare din „bătaie" să cîștige, în final, cu 16—14, răsturnînd calculele hîrtiei. Tot ca surprize pot fi considerate și scorurile strînse dintre o serie de echipe rutinate și altele mai puțin cunoscute, ceea ce denotă progresul evident al outsiderilor. Iată cîteva exemple: Avîntul Curcani — Drum Nou Boureni 9—6, Unirea Băla — Recolta Crasna 2—2, Avîntul Frasin — Dunărea Ciobanu 15—6, Siretul Șuraia — Unirea Băla 6—2.

Paralel cu aceste jocuri hotărîtoare s-au disputat și întrecerile care au stabilit pe ocupantele locurilor de la 11 la 40. În mod deosebit a plăcut partida dintre Almășana Almaș (Arad) și Zorile Voivodeni (Sălaj), terminată după cele două reprize regulamentare la egalitate: 2—2. S-a procedat apoi, pentru departajare, la executarea a cîte 5 „bătăi", scorul menținîndu-se egal: 4—4. A urmat încă o serie de lovituri, echipa din jud. Arad a fructificat prima, obținînd victoria cu 5—4.

Întrecerile continuă azi, de la orele 8 și, respectiv, 15, pe stadionul Tineretului.

SE CUNOSC FINALISTELE LA HANDBAL

Entuziasm, partide aprig disputate și de bună calitate, iată elementele care au caracterizat preliminariile ce au dat cîștig de cauză următoarelor echipe: **feminin**: Vulturii Milas (Bistrița Năsăud), Recolta Bod (Brașov), Energia Săbăoan (Neamț), **Recolta Stoicănești** (Olt), Știința Beceni (Buzău), Recolta Ditrău (Harghita), Viitorul Teiuș (Alba) și Pescărușul Mahmudia (Tulcea); **masculin**: Recolta Dumbrăveni (Suceava), Avîntul Periam (Timiș), Știința Stîlpu (Buzău), Avîntul Berceni (Prahova), Unirea Hereclean (Sălaj), Recolta Săveni (Ialomița), Honorul Vața (Hunedoara) și Energia Carcea (Dolj).

Turneele finale încep astăzi de la ora 8, pe stadioanele Tineretului (feminin) și Giulești (masculin).

ÎNTÎLNIRI INTERNAȚIONALE DE LUPTE ȘI HANDBAL LA ORADEA

La Oradea au avut loc sîmbătă și duminică întîlniri internaționale amicale la lupte greco-romane și handbal.

Luptătorii de la C. S. Crișul au susținut două întîlniri cu echipe din Iugoslavia, Spartak Subotica și Partizan Kanizsa. În ambele reuniuni, desfășurate în aer liber pe stadionul Voința, scorul a fost favorabil orădenilor cu 6—4. S-au evidențiat, în mod deosebit, de la Crișul L. Kiss (cat. 82 kg), care a obținut două victorii, St. Tapai (cat. 90 kg) și M. Duca (cat. 100 kg).

La handbal femei, formația orădeană Constructorul, proaspătă promovată în categoria secundă a campionatului, a susținut două jocuri cu Dozsa Debrețin (Ungaria), echipă din prima ligă a campionatului maghiar. În ambele meciuri, după dispute spectaculoase, victoria a revenit handbalistelor din Debrețin: 22—17 (11—6) și 27—23 (15—9).

I. GHIȘA și **P. OPREA**-coresp.

călărie — CAMPIONATELE NAȚIONALE

GIOCONDA PÎNZARU A RATAT DE PUȚIN TITLUL LA FETE

Ieri, pe baza hipică din Calea Plevnei, care găzduiește etapa a doua a naționalelor de călărie, ploaia nu a mai stînjenit pe participanții la cele trei probe programate, dar terenul moale a cerut călăreților multă circumspecție în timpul evoluției și avea chiar să decidă primul loc în competiția de obstacole rezervată fetelor.

Concursurile zilei au fost deschise de proba de dresaj categoria mijlocie („Sf. Gheorghe"), la care au luat startul șase concurenți. Firește, primele locuri au revenit steliștilor **IOSIF MOLNAR** cu **Suspin 971 p.** și **Dumitru Velicu** cu **Peleș 939 p.** Pe locul trei s-a situat sibianul **Horst Hisch** cu **Artist 883 p.**

S-a desfășurat apoi proba de obstacole pe echipe, la care s-au înscris: **Dinamo, Steaua, C.S.M. Sibiu, C.S.M. Iași, Filmul București** și Rovine Craiova. Aceasta din urmă s-a retras din lipsă de concurenți pentru a întregi echipa, după ce primul ei reprezentant, N. Piculeață cu Palermo, fusese eliminat. Foarte bine s-au comportat călăreții dinamoviști: **Constantin Vlad** cu Jantuan, **Gheorghe Moișeanu** cu Banchet, **Victor Demian** cu Vinicíu, care au terminat fără greșeală, și Eugen Ionescu, cu Jack. Ei au ocupat primul loc în clasament cu 0 p penalizare, urmați fiind de cei de la Steaua (**D. Velea** cu Albinița — 0 p, **Dania Popescu** cu Sonor — 4 p, **C. Ilin** cu **Zefir** 8 p și I. Popa cu Vinovat — eliminat), și de reprezentanții Iașului (**C. Cormanencu** cu Stelică — 4 p, **P. Maziliu** cu Atom — 7 p, R. Mihalcea cu Argint II — 4 p și Gioconda Pînzaru cu Lăcătuș — eliminată). Dacă C.S.M. Iași a constituit o surpriză plăcută, în schimb călăreții sibieni, care puteau emite pretenții la primul loc, au decepționat, evoluînd fără strălucire. **Clasament: 1. DINAMO 0 p, 2. Steaua 12 p, 3. C.S.M. Iași 15 p, 4. Filmul București 16 p**, 5. C.S.M. Sibiu 28 p (se iau în considerare cele mai bune trei rezultate).

De data aceasta, dinamovistul Gh Moișeanu... reține parcursul și își va conduce calul — Banchet — fără greșeală pe toate obstacolele, contribuind astfel la victoria detașată a echipei sale. Iată-l în momentul lansării peste unul dintre obstacole

Proba de obstacole **fete**, cu care s-a încheiat programul zilei, a furnizat o plăcută dispută între cele 6 amazoane. Ele au intrat în concurs cu 11 cai, dar dinamovistele Monica Ringheanu și Manuela Bogza cu cîte doi cai, precum și stelista Mariana Moise cu 3 cai ratează calificarea pentru baraj, pe care o obțin **Dania Popescu** (Steaua) cu Graur și cu Sonor, **Gioconda Pînzaru** (C.S.M. Iași) cu Lăcătuș și **Gabriela Ionescu** (Filmul) cu Arogant. Aceasta din urmă doboară, în primul baraj, o bară pe obstacolul cel mai ușor (!) și lupta pentru primul loc se va da în cel de al doilea baraj între **Dania Popescu** cu **Graur** și **Gioconda Pînzaru** cu **Lăcătuș**. Prima termină parcursul cu 0 p, dar ieșeanca forțează la timp și după penultimul obstacol publicul o vedea cîștigătoare, dar la volta pentru abordarea ultimei sărituri, Lăcătuș alunecă și cade... și, odată cu el, speranțele Giocondei de a cîștiga locul I, pe care l-ar fi meritat...

Clasament: 1. DANIA POPESCU (Steaua) cu Graur, 2. **Gioconda Pînzaru** (C.S.M. Iași) cu Lăcătuș, 3. **Gabriela Ionescu** (Filmul) cu Arogant, 4. **Dania Popescu** cu Sonor.

Aurelian BREBEANU

TENIS DE MASĂ

IUGOSLAVA DARINA DARDIC ȘI ROMÂNUL TEODOR GHEORGHE ÎNVINGĂTORI ÎN „CUPA PROGRESUL"

Timp de două zile, sîmbătă și duminică, sala Floreasca a găzduit cea de a IV-a ediție a competiției internaționale de tenis de masă, „Cupa Progresul". După dispute aprige și interesante, turneul a fost cîștigat de *Darina Dardic* (Iugoslavia) la fete și *Teodor Gheorghe* (Politehnica București) la băieți. Cîștigătoarea întrecerii feminine a demonstrat o bună valoare tehnică depășind jucătoare cunoscute printre care Viorica Moldovan, Doina Zaharia etc., terminînd neînvinsă turneul. De altfel, Darina Dardic a ieșit învingătoare și în ultimul concurs de selecție al lotului reprezentativ iugoslav, fără să piardă vreun set. O evoluție bună a avut și jucătoarea bucureșteană Viorica Moldovan (Progresul), care pe tot parcursul întrecerilor a fost învinsă doar de Dardic. Locul trei a revenit Doinei Zaharia.

La băieți, lupta pentru desemnarea învingătorului s-a dat între Teodor Gheorghe și Aurel Ovanez. În ultima partidă Gheorghe a trebuit să se întrebuințeze serios pentru a cîștiga partida cu iugoslavul Kukin. La scorul de 1—1, în setul al III-lea, adversarul său conducea cu 20—18, dar într-un final spectaculos, Gheorghe a revenit și a cîștigat în prelungiri.

Dintre jucătorii oaspeți o bună impresie a lăsat-o austriacul Iosef Seledmayer care a ocupat, în final, locul trei, învingător în partida cu Sîndeanu (Progresul).

Organizatorii care au reușit, în general, să asigure o bună desfășurare competiției, au oferit primilor clasați frumoase cupe și plachete.

Clasamente, simplu femei: **1. Darina Dardic, 2. Viorica Moldovan, 3. Doina Zaharia, 4. Mariana Gheorghiu, 5. Vladana Trifcovici, 6. Edith Puchner, 7. Biliana Milosevici, 8. Suzana Heinreinch;** simplu bărbați: **1. Gheorghe, 2. Ovanez, 3. Sedelmayer, 4. Sîndeanu, 5. Luchian, 6. Buga, 7. Kukin, 8. Bobocică, 9. Maria Alexandru, 10. Danielis.**

ciclism — „CUPA PETROLUL"

Desfășurată timp de două zile, cursa dotată cu „Cupa Petrolul" a reunit la start 54 de concurenți (reprezentînd 9 cluburi) și a cuprins trei etape: contratimp, fond și o probă pe circuit. Prima etapă a fost cîștigată de Valentin Hoța (C. S. Mureș) cu o medie orară de 43 km. Proba de fond s-a desfășurat pe șoseaua Ploiești—Tîrgoviște 71 km, și cu toată ploaia care a căzut necontenit cursa a avut un ritm susținut, cîștigătorul ei, Valentin Ilie (C. S. Brăila) obținînd o medie orară de 36,910 km. Ultima etapă desfășurată pe circuit în orașul Ploiești — Bd. Republicii — a măsurat 45 km și a fost cîștigată de Atila Kerpesz (C.S.M. Cluj) cu o medie orară de 40,900 km. Clasament general după trei etape: 1. **Valentin Hoța (C. S. Mureș) 3h 29;48**, 2. Valentin Ilie (C. S. Brăila) 3h 30:19, 3. Cătălin Haiduc (Petrolul) 3h 31:13, 4. Nicolae State (Petrolul) 3h 31:39, 5. Ion Coroiu (CIBO) 3h 32:09.

Cursa a fost bine organizată și sprijinită de clubul Petrolul și organele de miliție.

I. TANASESCU-coresp.

tir

JUNIORII AU DEBUTAT CU REZULTATE BUNE

Ieri a început pe poligonul Tunari din Capitală ediția 1972 a campionatului național al juniorilor. Încă din prima zi, cîțiva reprezentanți ai tinerei generații de trăgători au reușit să obțină rezultate remarcabile, și spre lauda lor, la probe deosebit de dificile, cum sînt pistolul viteză și maratonul tirului — 120 de focuri la armă liberă calibru redus. Dintre acei care și-au înscris ieri numele pe tabelul de onoare al campionatului îi amintim doar pe **G. Calotă** — cîștigător la pistol viteză, **L. Ilovici** — campion la 3×40 focuri și **D. Lucache** — primul clasat la 40 f. poziția în picioare și realizatorul unui nou record național la 40 f. poziția culcat — 398 p (v.r. 397 p).

Iată cîștigătorii la armă liberă calibru redus: 40 f. poziția în picioare: **D. Lucache (Medicina Iași) 351 p** — pe echipe: **Dinamo București I 1014 p**; 40 f. poz. genunchi: **Al. Cornel (Steaua) 380 p** — pe echipe: **Petrolul Ploiești 1124 p**; 3×40 focuri: **L. Ilovici** (Activul Brașov) 1114 p — pe echipe: **Steaua 3266 p**. Pistol viteză: 1. **G. Calotă (I.E.F.S.) 572 p** (în manșa I — 290, în manșa a II-a 282 p), 2. C. Acsente (Steaua) 562 p (283—279), 3. G. Enea (Steaua) 553 p (279—274). Pe echipe: 1. **U.T. Arad (C. Țugulea — 551, M. Budurișan — 539 și M. Bujdei — 531) 1621 p**, 2. C.S. Școlarul 1603 p, 3. Steaua 1115 p.

★

Concomitent cu competiția juniorilor se dispută pe Tunari un concurs de selecție în vederea alcătuirii echipelor pentru concursul internațional „Cupa prieteniei". Iată cîștigătorii primelor probe: **armă liberă calibru redus 40 f. poz. culcat: C. Codreanu (Dinamo) 395 p; 40 f. poz. în picioare: Gh. Vasilescu (Olimpia) 369 p, 40 f. poz. genunchi: Gh. Sicorschi (Dinamo) 385 p; 3×40 focuri: 1. Gh. Sicorschi 1146 p.** La pistol viteză a cîștigat I. Corneliu (Steaua) cu 590 p. De menționat că el a început concursul foarte bine, obținînd în manșa I o cifră valoroasă, 297 p, dar în manșa a II-a n-a mai reușit să puncteze decît 293. Pe locurile următoare s-au clasat: St. Popa (I.E.F.S.) 585 p și Al. Gered (Steaua) 582 p.

T. RABȘAN

POPICE

În meci internațional

SELECȚIONATA SINDICALĂ BRAȘOV (f) — BUNNA HALLE (R.D.G.) 2665—2419 p d

Cunoscuta echipă feminină de popice **Bunna Halle**, fosta campioană a R. D. Germane, a susținut primul ei meci în turneul pe care-l întreprinde în țara noastră, jucînd la Brașov cu selecționata sindicală. Brașovencele, într-o formă bună, au cîștigat la scor 2665-2419 p d. Toate componentele formației locale au realizat punctaje de peste 420. Scorul cu care a cîștigat selecționata brașoveană, reprezintă atît un nou record județean, cît și al arenei Metrom, unde a avut loc reuniunea.

Cele mai eficiente jucătoare au fost **Eva Gall** — **476 p d**, **Gabriela Blaga — 466 p d, Ilse Schmidt** — 454 p d de la gazde, respectiv, **Astried Wloka 446 p d.**

Echipa Bunna Halle va juca marți la București.

E. BOGDAN-coresp.

HIPISM

LA POMUL LĂUDAT...

Performanțele și recordurile înscrise în ultimele reuniuni de către Senzația și Struna au consacrat aceste două elemente drept cei mai valoroși trăpași ai anului. De aceea, confruntarea lor directă de ieri, pe un parcurs de viteză, cum a fost „Premiul Victoriei", completează cu participarea lui Gînd și Cuc — revelații la reuniunea internațională de la Moscova — a însemnat, în fond, cea mai atractivă alergare pe care o putea oferi, la ora actuală, activitatea hipică de la Ploiești. Din nefericire proba nu s-a ridicat la nivelul valoric scontat în primul rînd din cauza instabilității timpului. În plus, rezultatul controversat al sosirii — fără efectuarea fotografiei, fiindcă fotograful este în... concediu! — a produs o mare nemulțumire în rîndurile spectatorilor. A cîștigat Gînd sau Senzația? În mod normal, publicul **ARE DREPTUL** să pretindă fotografia sosirii, iar direcția hipodromului **ARE DATORIA** să o publice! De aici proteste vehemente, o serie de atitudini condamnabile. Colac peste pupăză, o ultimă cursă desfășurată sub un cor permanent de huiduieli, datorită unei performanțe dubioase a iepei Recenzia, care, în fond, față de această evoluție merită circumstanțe atenuante pentru că n-a mai fugit de o lună... și astfel, cea mai frumoasă reuniune s-a transformat în cea mai penibilă a anului, datorită exclusiv felului viciat cum s-a comportat direcția hipodromului... Se spune că la pomul lăudat să nu te duci cu sacul! De data asta, nu-ți trebuia nici măcar o sacoșă...

Rezultate tehnice: **cursa I Perja** (Al. Nacu) 33,1, Metopa, simplu 3, ordinea 17, **cursa a II-a Papanaș** (S. Mihăilescu) 31,9, Izomer, Tantal, simplu 3, Event 27, ordinea 14, ordinea triplă 96, **cursa a III-a Hectar** (N. Gheorghe) 31,4, Gorun, Dansator, simplu 6, Event 53, ordinea 424, ordinea triplă 655, **cursa a IV-a Rațiunea** (Tr. Marcu) 20,1, Panama, simplu 2, Event 32, ordinea 5, **cursa a V-a Basm** (Tr. Nița) 32,40 Rapsod, Hemon, simplu 34, Event 42, ordinea 112 ordinea triplă 874, **cursa a VI-a Filomela** (V. Gheorghe), 29,5 Huluba, simplu 15, Event 238, ordinea 68, **cursa a VII-a Gînd** (Gh. Tănase), 24,3, Senzația, Silvia, simplu 5, Event 145, ordinea 9, ordinea triplă 105, **cursa a VIII-a: Recenzia** (S. Mihăilescu) 44,2 Busuioc, simplu 7, Event 160, ordinea închisă. Pariul austriac s-a ridicat la suma de lei 27.289 și s-a închis. Retrageri: Atlas, Orion, Harieta, Japonia, Artizan, Rosita, Hațegana, Sora, Orizont, Răscolit, Fanta, Epidemie de tuse!

Niddy DUMITRESCU

FOTBAL B

ETAPĂ A GAZDELOR

SERIA I: Oaspeții au marcat doar două goluri

METALUL BUCUREȘTI — CLUBUL SPORTIV TÎRGOVIȘTE 3—0 (2—0). Au înscris: Georgescu (min. 12), Omer (min. 27) și Iancu (min. 62). În min. 83 Profir (Metalul) a fost eliminat pentru joc periculos. A arbitrat bine Tr. Moarcăș — Brașov. **(A. Păpădie).**

S. N. OLTENIȚA — GLORIA BUZĂU 4—1 (3—1). Autorii golurilor: Enculescu (min. 35), Stamanichi (min. 40 și 45), Fildiroiu (min. 75), respectiv Negoescu (min. 6). A condus bine V. Liga — Galați. **(Gh. Emil**, coresp.)

ȘTIINȚA BACĂU — CEAHLĂUL P. NEAMȚ 2—0 (1—0). Meciul s-a disputat sîmbătă după-amiază. Au marcat: Hetrea (min. 15) și Pruteanu (min. 51). Gr. Bîrsan — Galați a arbitrat foarte bine. **(Gh. Dalban**, coresp.)

POLITEHNICA IAȘI — DUNĂREA GIURGIU 1—0 (0—0). Unicul gol a fost realizat de Marica (min. 60). A arbitrat bine R. Buzdun — București. **(D. Diaconescu**, coresp. județean).

CHIMIA RM. VÎLCEA — DELTA TULCEA 0—0. Gazdele au dominat insistent, însă înaintașii n-au reușit să finalizeze. A arbitrat excelent R. Stîncan — București.

C.F.R. PAȘCANI — F. C. GALAȚI 1—0 (1—0). Victorie meritată, prin golul marcat de Mărculescu (min. 37). C. Manușaride — București a condus bine. **(C. Enea**, coresp.)

PROGRESUL BRĂILA — METALUL PLOPENI 2—1 (1—1). Au înscris: Traian (min. 35), Dumitru (min. 76), respectiv Alexe (min. 27). În min. 88 Bogaciu (Metalul) a fost eliminat pentru gest nesportiv. A arbitrat Em. Păunescu — Vaslui. **(N. Costin**, coresp.)

POLITEHNICA GALAȚI — PROGRESUL BUCUREȘTI 0—0. Joc de nivel tehnic mediocru. Corect arbitrajul lui Gh. Manole — Constanța. **(T. Siriopol**, coresp. județean).

CLASAMENT

1.	Politehnica Iași	2	2	0	0	2—0	4
2.	Metalul Buc.	2	1	1	0	3—0	3
3—4.	Progresul Buc.	2	1	1	0	1—0	3
3—4.	Progresul Brăila	2	1	1	0	3—2	3
5.	F.C. Galați	2	1	0	1	4—2	2
6—8.	Dunărea Giurgiu	2	1	0	1	2—1	2
6—8.	Metalul Plopeni	2	1	0	1	4—3	2
6—8.	Știința Bacău	2	1	0	1	2—1	2
9—10.	C.F.R. Pașcani	2	1	0	1	1—1	2
9—10.	S.N. Oltenița	2	1	0	1	5—5	2
11.	Delta Tulcea	2	0	2	0	1—1	2
12.	Ceahlăul P. Neamț	2	1	0	1	1—2	2
13—14.	Chimia Rm. Vîlcea	2	0	1	1	0—2	1
13—14.	Politehnica Galați	2	0	1	1	1—3	1
15.	Gloria Buzău	2	0	1	1	1—4	1
16.	C.S. Tîrgoviște	2	0	0	2	0—4	0

ETAPA VIITOARE (3 septembrie): F.C. Galați — Metalul Plopeni, Politehnica Iași — Știința Bacău, Dunărea Giurgiu — Politehnica Galați, Progresul București — Progresul Brăila, Gloria Buzău — Delta Tulcea, C.F.R. Pașcani — Metalul București, Ceahlăul P. Neamț — S.N. Oltenița, Clubul Sportiv Tîrgoviște — Chimia Rm. Vîlcea.

SERIA A II-a: Politehnica Timișoara a luat un start promițător

POLITEHNICA TIMIȘOARA — METALUL DROBETA TR. SV. 3-0 (1—0). Au marcat: Bojin (min. 38 și 68) și Dașcu (min. 59). Bun arbitrajul lui M. Popescu — București. **(P. Arcan**, coresp. județean).

METALURGISTUL CUGIR — MINERUL ANINA 1—0 (1—0). Unicul gol a fost realizat de Racksi (min. 32). M. Stelian — Sighișoara a condus foarte bine. **(M. Vîlceanu**, coresp.)

MINERUL BAIA MARE — METROM BRAȘOV 2—1 (0—1). Au înscris: Sasu (min. 64 din 11 m și min. 80), respectiv Paraschivescu (min. 5). A arbitrat bine I. Boroș — Timișoara. **(T. Tohătan**, coresp. județean).

F. C. BIHOR — C.F.R. ARAD 5—2 (2—1). Autorii golurilor: Agud (min. 13 și 28), Șchiopu (min. 51), Colnic (min. 55), Kocis (min. 77), respectiv Gyenge (min. 36) și Kukla II (min. 68). Satisfăcător arbitrajul lui T. Gaboș — Cluj. **(I. Ghișa**, coresp. județean)

C.S.M. SIBIU — GLORIA BISTRIȚA 2—1 (1—0). Golurile au fost realizate de Munteanu (min. 35), Rubint (min. 49), respectiv Goea (min. 52). A condus satisfăcător A. Crișan — Arad. **(I. Ionescu**, coresp. județean).

CORVINUL HUNEDOARA — ELECTROPUTERE CRAIOVA 1—0 (1—0). Unicul gol a fost marcat de Cojocaru (min. 18). A condus bine I. Stoiculescu — Rm. Vîlcea. **(M. Ioanid**, coresp.)

CHIMIA FĂGĂRAȘ — OLIMPIA ORADEA 3—0 (2—0). Au înscris: Boantă (min. 5 și 90) și Ciutac (min. 28). Foarte bun arbitrajul lui I. Puia — București. **(B. Stoiciu**, coresp.)

OLIMPIA SATU MARE — C.F.R. TIMIȘOARA 2—0 (1—0).

CLASAMENT

1.	Politehnica Timișoara	2	2	0	0	4—0	4
2.	Minerul Baia Mare	2	1	1	0	3—2	3
3—4.	Chimia Făgăraș	2	1	0	1	3—1	2
3—4.	F.C. Bihor	2	1	0	1	5—3	2
5—7.	Gloria Bistrița	2	1	0	1	2—2	2
5—7.	Minerul Anina	2	1	0	1	1—1	2
5—7.	Metalurgistul Cugir	2	1	0	1	1—1	2
8—10.	C.F.R. Arad	2	1	0	1	4—5	2
8—10.	C.F.R. Tim.	2	1	0	1	1—2	2
8—10.	C.S.M. Sibiu	2	1	0	1	2—3	2
11.	Metrom Brașov	2	0	1	1	1—2	1
12.	Olimpia Oradea	2	0	1	1	1—4	1
13.	Olimpia Satu Mare	2	2	0	0	3—0	0
14.	Corvinul Hunedoara	2	1	1	0	1—0	0
15.	Electroputere Craiova	2	0	0	2	0—2	0
16.	Met. Drobeta Tr. Sv.	2	0	0	2	0—4	0

ETAPA VIITOARE (3 septembrie): C.F.R. Timișoara — F.C. Bihor, Olimpia Oradea — Olimpia Satu Mare, C.F.R. Arad — Politehnica Timișoara, Metrom Brașov — Chimia Făgăraș, Metalurgistul Cugir — C.S.M. Sibiu, Gloria Bistrița — Minerul Anina, Corvinul Hunedoara — Metalul Drobeta Tr. Sv., Minerul Baia Mare — Electroputere Craiova.

RUGBY — PARTIDE DE NIVEL

SATISFĂCĂTOR ÎN ETAPA A III-a

REZULTATE TEHNICE:

Steaua — Știința Petroșani 13—3 (9—0); Vulcan — C.S.M. Sibiu 4—0 (4—0); Politehnica — Universitatea 4—3 (0—3); Precizia Săcele — Sportul Studențesc 0—4 (0—4); Rulmentul — Grivița Roșie 8—7 (0—4); C.S.M. Suceava — Farul 0—3 (0—0); Dinamo București — Gloria 27—14 (9—4).

Etapa a III-a a campionatului diviziei A de rugby a confirmat în mare parte pronosticurile, rezultatele înregistrate fiind, poate doar cu excepția celui de la Iași, cele prevăzute.

STEAUA — ȘTIINȚA (13—3). Echipa bucureșteană a reușit să se impună grație unui joc mai clar și mai coerent pe înaintare. Oaspeții nu au mai practicat jocul viguros cu care ne-au obișnuit în campionatul trecut. Au marcat: **Durbac** (drop, transf.), **Budică** (încerc.), **R. Ionescu** (încerc.) pentru învingători, respectiv **Martin** (l. p.). A arbitrat bine **Th. Viting.**

DINAMO — GLORIA (27—14). Rugbyștii dinamoviști au învins mai greu decît arată scorul pe cei de la Gloria, care și-au apărat șansele cu deosebită dîrzenie. Echipa dinamovistă a fost superioară în special pe linia de treisferturi. Au înscris **Nica** (încerc., 2 l.p., 3 transf., drop), **Coravu** (încerc.), **Constantin** (încerc.) pentru Dinamo, **Vătui** (încerc.), **Soare** (încerc., 2 l.p.). A condus bine: **P. Niculescu.**

VULCAN — C.S.M. SIBIU (4—0). Victorie meritată a formației bucureștene, a treia consecutiv, obținută în fața unei adversare hotărîtă să lupte cu toată energia și, în plus, să practice un rugby spectacol. „XV"-le victorios și-a asigurat succesul în min. 35 prin încercarea realizată de **Popa**. A condus **Rene Chiriac.** (T. STAMA).

POLITEHNICA — UNIVERSITATEA (4—3). Deși au dominat majoritatea timpului, timișorenii au părăsit terenul învinși. Punctele gazdelor au fost realizate de **Vărzaru** (încerc.), iar ale oaspeților de **Ivan** (drop). A condus bine **St. Constantinescu** din București. (D. DIACONESCU — **coresp. județean**).

CLASAMENT

1.	Steaua	3	3	0	0	41—12	9
2.	Vulcan	3	3	0	0	29—21	9
3.	Dinamo	3	2	0	1	46—35	7
4.	Farul	3	2	0	1	21—12	7
5.	Sp. studențesc	3	2	0	1	28—21	7
6.	Rulmentul	3	2	0	1	21—25	7
7.	Politehnica	3	2	0	1	21—31	7
8.	Știința	3	1	1	1	11—17	6
9.	Universitatea	3	1	0	2	24—20	5
10.	C.S.M. Sibiu	3	1	0	2	12—11	5
11.	C.S.M. Suceava	3	0	1	2	9—14	4
12.	Precizia	3	0	1	2	4—15	4
13.	Gloria	3	0	1	2	17—36	4
14.	Grivița Roșie	3	0	0	3	22—36	3

RULMENTUL — GRIVIȚA ROȘIE (8—7). Joc spectaculos, dominat de bîrlădeni, care și-au impus superioritatea în repriza a doua. Au înscris **Filip** și **Gherasim** (cîte o încerc.) pentru gazde, respectiv **Leșanu** (încerc.) și **Simion** (l.p.) pentru oaspeți. A arbitrat bine **V. Cișmaș** din București (E. SOLOMON — **coresp. județean**).

C.S.M. SUCEAVA — FARUL (0—3). Tînăra echipă suceveană a jucat bine, a dat o replică dîrză puternicului „XV" constățean, dar n-a reușit să fructifice ocaziile avute. Farul a învins prin lovitura de pedeapsă realizată de **Bucoș** în min. 74. A arbitrat bine **P. Ionescu** din București (C. ALEXA — **coresp. județean**).

PRECIZIA — SPORTUL STUDENȚESC (0—4). Partidă de slab nivel tehnic și spectacular, în care oaspeții au obținut o victorie meritată. Studenții au marcat în min. 35 o încercare prin **Batter.** A arbitrat slab **G. Eftimescu** din București, (V. SECAREANU — **coresp.**).

Fază din meciul Steaua — Știința Petroșani Foto: S. BACKSI

SOUTH ORANGE I. NĂSTASE ÎN FINALĂ... ...DUPĂ VICTORII LA TANNER ȘI FLETCHER

NEW YORK, 27 (Agerpres). — Ilie Năstase s-a calificat în finala turneului internațional de tenis de la South Orange (New Jersey). După ce l-a eliminat cu 7—6, 6—4 pe americanul Roscoe Tanner, tenismanul român l-a întîlnit în semifinală pe australianul Ian Fletcher. La capătul unei partide disputate, cu multe schimburi spectaculoase de mingi Năstase a obținut victoria în trei seturi: 6—3, 6—7, 7—5. În finală, Ilie Năstase va juca cu învingătorul partidei dintre spaniolul Manuel Orantes și americanul Bob McKinley, partidă care s-a întrerupt din cauza ploii, la situația de 3—3 în primul set.

În turneul feminin, jucătoarele sovietice Olga Morozova și Maria Kroșina au obținut succese în fața gazdelor. Prima a dispus cu 6—2, 6—3 de Linda Tuero, iar cea de-a doua a întrecut-o cu 6—1, 6—1 pe Carole Graebner.

ALTE REZULTATE LA TENIS

HAVERFORD. — Finala de simplu se va disputa între australianul Mal Anderson și englezul Roger Taylor. În semifinale, Anderson l-a întrecut cu 3—6, 6—2, 6—2, 4—6, 6—0 pe Mark Cox (Anglia), iar Taylor a dispus cu 7—6, 6—1, 4—6, 1—6, 7—6 de Jimmy Connors (S.U.A.).

NEWPORT. — Billie Jean King a eliminat-o cu 6—0, 6—3 pe Julie Heldman și o va întîlni în finală pe australianca Margaret Court, învingătoare cu 6—3, 6—0 în partida cu Chris Evert (S.U.A.).

FOREST HILLS — Tony Roche nu va mai participa la apropiatele campionate internaționale de tenis ale S.U.A. Aceasta se datorează unui vechi accident suferit la mîna stîngă. Roche va trebui să sufere o nouă intervenție chirurgicală.

ROMA — A început întîlnirea dintre selecționatele de juniori ale U.R.S.S. și Cehoslovaciei, contînd ca finală a „Cupei Vasco Valerio". După prima zi, scorul este egal: 1—1. Sovieticul Borisov l-a învins cu 4—6, 9—7, 9—7 pe Hora, iar Slozil a egalat situația, dispunînd cu 6—2, 2—6, 6—3 de Mașavez. În meciul pentru locurile 3—4, echipa Spaniei conduce cu 2—1 în fața Italiei.

FOTBAL MERIDIANE

La Toronto s-a disputat întîlnirea dintre selecționatele Mexicului și Canadei, contînd pentru preliminariile campionatului mondial. Fotbaliștii mexicani au terminat învingători cu scorul de 1—0 (0—0). Acest joc s-a desfășurat în cadrul grupei nord-americane, din care mai face parte și formația S.U.A.

★

Rezultate înregistrate în etapa a 5-a a campionatului englez: Birmingham — Crystal Palace 1—1; Chelsea — Manchester City 2—1; Leicester — Coventry 0—0; Liverpool — West Ham 3—2; Manchester United — Arsenal 0—0; Newcastle — Ipswich 1—2; Norwich — Derby County 1—0; Southampton — Wolverhampton 1—1; Stoke City — Everton 1—1; Tottenham — Leeds 0—0; West Bromwich — Sheffield 0—0. În clasament: Liverpool — 9 p, Arsenal — 8 p, Chelsea — 7 p.

★

Rezultate înregistrate în diferitele turnee internaționale de fotbal care se desfășoară în prezent în Spania: Atletico Bilbao — Bayern München 4—3; Eintracht Frankfurt pe Main — La Coruna 1—0; M.T.K. Budapesta — C. S. Castellon 1—0.

★

În etapa a 3-a a campionatului Austriei: Austria Viena — A.S.K. Linz 2—0 (1—0); Sturm Graz — Eisenstadt 1—0; Bregenz — Admira Wacker Viena 0—2; Austria Klagenfurt — Austria Salzburg 1—0; Voest Linz — Rapid Viena 1—1; Wiener Sport Club — Wacker Innsbruck 3—1; Admira Neustadt — F. C. Vienna 0—1; Alpine Donawitz — A.K. Graz 1—1. Clasament: Admira Wacker — 6 p, A.K. Graz și Rapid Viena — 5 p.

HOCHEIȘTII SOVIETICI SE PREGĂTESC

MOSCOVA, 27 (Agerpres). — Reprezentativa de hochei pe gheață a U.R.S.S., care urmează să întreprindă în curînd un turneu în Canada, a susținut la Moscova un nou meci de verificare în compania formației Dinamo Moscova. Selecționabilii au obținut victoria cu scorul de 8—5 (3—0, 1—1, 4—4) prin punctele realizate de Martiniuk (2), Mihailov (2), Soloduhin, Bodunov, Lebedeev și Blinov.

MECIUL PENTRU TITLUL MONDIAL DE ȘAH

APĂRAREA ALEHIN — ÎN PARTIDA A 19-a!

La Reykjavik, partida a 19-a a meciului Spasski — Fischer a început — ca și altele — cu un nou „suspense"... Cu cîteva minute înainte de a pune în mișcare ceasul de control, arbitrul vest-german Lothar Schmidt a fost avertizat de Fred Cramer, secundantul șalangerului, că acesta nu se va prezenta dacă primul rînd de scaune (!) din sală, nu va fi evacuat. Se pare că Fischer acuză din nou că nu se poate concentra din cauza zgomotului provocat de unii spectatori. A urmat o scurtă discuție, în care arbitrul și-a exprimat refuzul de a lua noi măsuri „organizatorice", astfel că spectatorii — care intraseră între timp în sală — au rămas la locurile lor.

Partida a început la ora prescrisă, jucătorii întîrziind foarte puțin în aparițiile lor pe scenă: Spasski — 1 minut, Fischer — 2 minute. Ca și în ultimele partide în care a avut piesele albe, campionul mondial a deschis cu pionul din fața regelui: 1.e4. Fischer a răspuns — ca în memorabila partidă a 13-a — cu 1...Cf6, apărarea Alehin! Dar foarte curînd, la a 4-a mutare, căile din această precedentă partidă au fost abandonate, șalangerul alegînd un alt sistem.

În momentul cînd închidem ediția, jocul se mai află încă în stadiul de deschidere, Fischer introducînd la mutarea a 10-a o inovație, care (după aprecierile specialiștilor aflați în sală) ar putea complica lupta. **Un amplu comentariu asupra acestei partide îl veți putea citi în ediția de mîine a ziarului nostru.**

ȘAHIȘTII NOȘTRI ÎNVINȘI LA BALCANIADĂ

SOFIA, 27 (Agerpres). — La Sofia au luat sfîrșit întrecerile Balcaniadei de șah. Competiția masculină pe echipe a fost cîștigată de formația Iugoslaviei, care a totalizat $18\frac{1}{2}$ puncte. Pe locurile următoare: Bulgaria $16\frac{1}{2}$ p, România 15 p, Grecia 7 p și Turcia 3 p. În ultima rundă s-au înregistrat următoarele rezultate: Iugoslavia — Turcia $5\frac{1}{2}$—$\frac{1}{2}$; Bulgaria — România $4\frac{1}{2}$—$1\frac{1}{2}$.

Turneul individual feminin (desfășurat tur-retur) a revenit maestrei bulgare Gheorghieva cu $4\frac{1}{2}$ puncte, urmată de Elisabeta Polihroniade (România) $3\frac{1}{2}$ p, Stadler (Iugoslavia) $3\frac{1}{2}$ și Czakyr (Turcia) $\frac{1}{2}$ p.

fotbal

F. C. ARGEŞ, STEAGUL ROŞU ŞI DINAMO — FIECARE CÎTE 5 GOLURI!

DINAMO 5(2)
UNIV. CRAIOVA 2(1)

DIFERENŢĂ DE O CLASĂ...

ÎNTRE NUNWEILLER ET CO. ŞI ADVERSARII LOR

Fără s-o considerăm cu rodajul încheiat, Dinamo s-a arătat ieri — încă din startul partidei — superioară cu o clasă partenerei de întrecere: ca dispunere a forţelor în teren, ca mişcare şi ca manevrare a mingii în cele trei mari zone: îndeosebi la mijloc, în spaţiul de pregătire a acţiunilor, Dinu, Stoenescu şi Radu Nunweiller cîştigau net disputa cu trio-ul de vizavi, filtrînd, aici, variat şi operativ, numeroase baloane, mai înainte de a le destina vîrfurilor, Lucescu, Dumitrache, Fl. Dumitrescu, mobile, cu poftă de joc. Şi golul n-a întîrziat mult: **Fl. Dumitrescu**, pe un culoar bun, a interceptat centrarea, la întîlnire, a lui R. Nunweiller şi a trimis, direct, în stînga lui Gunesch, uluit pe linia porţii: 1—0, în min. 12!

Dinamo a continuat în aceeaşi manieră, decontractată, stăpînă pe spaţiul de joc, dar, în min. 23, Dumitrache s-a jucat cu o ocazie, şutînd tardiv, într-un apărător craiovean care a avut timp să se interpună pe traiectoria mingii. De unde să ştie, în clipa aceea, miile de suporteri ai dinamoviştilor că, puţin mai tîrziu (min. 34), la prima acţiune-şoc a formaţiei vizitatoare, tabela avea să arate egalitate: a centrat, înalt, de pe partea stîngă, Ţarălungă şi **Oblemenco**, cîştigînd uşor angajamentul cu S. Gabriel, a reluat cu capul în poarta părăsită intempestiv de Constantinescu. Galeria olteană, masată într-un sector la tribuna I, nici n-a avut timp să se bucure. Abia repus de la centru, balonul a ajuns rapid la **Lucescu**, care a încercat o centrare în faţa porţii adverse: **Deselnicu** a simulat intervenţia, apoi s-a răzgîndit, lăsînd balonul să curgă pe lîngă el, în plasă, jos, lîngă bară. Istoria primei reprize a fost scrisă, pînă la pauză nemairăminîndu-ne de consemnat decît şutul lui Oblemenco (min. 42), deviat în extremis de S. Gabriel.

După reluare (min. 47), tot Oblemenco va produce panică în careul advers, dar, de data aceasta, Constantinescu, atent, va rezolva dificila situaţie. Apoi, Dinamo s-a instalat din nou în cîmpul advers, a ţesut mai ingenios combinaţii, irosite însă în zona de finalizare. A fost necesar (în min. 60) să apară, în careu, din linia a doua, **Dinu** care, din poziţie favorabilă, l-a învins, cu un şut plasat, pe neexperimentatul Gunesch. Dinamo realizase prima desprindere (potrivită cu superioritatea ei, teritorială şi tehnico-tactică), dar meciul nu fusese jucat întrucît, în min. 64, la o centrare a oaspeţilor, de pe aripa stîngă, S. Gabriel a oprit copilăreşte balonul cu mîna; penalty, fireşte, transformat, cu sete, de **Oblemenco**. Şi din nou insistenta Dinamo a trecut la conducerea „ostilităţilor". Radu Nunweiller a vrut să-l scuteacă mai rapid pe emoţie pe fratele său, a croşetat în stilu-i caracteristic, fiind oprit doar prin fault de către Deselnicu: Dinu a executat, scurt, spre **Lucescu** care, de la aproximativ 30 m, a şutat, cu sete, sub bară; balonul a ricoşat în poartă, dincolo de linia de var şi tuşierul C. Szilaghi a arătat gol: 4—2, în min. 76, şi 5—2, în min. 79, cînd **Dumitrache**, rămas dator publicului, încheia decisiv seria celor şapte goluri...

G. NICOLAESCU

Stadionul Dinamo, timp frumos, teren bun, spectatori 16 000. Au marcat: FL. DUMITRESCU (min. 12), LUCESCU (min. 34 şi 76), DINU (min. 60), DUMITRACHE (min. 79), respectiv OBLEMENCO (min. 34 şi 64 — ultimul din 11 m). Raportul cornerelor: 5—6. Raportul şuturilor la poartă: 17—8 (pe spaţiul porţii: 9—5).

DINAMO: Constantinescu — Cheran (min. 66 P. Nicolae), S. Gabriel, DOBRĂU, Deleanu — STOENESCU, DINU — LUCESCU, R. NUNWEILLER, Dumitrache, Fl. Dumitrescu (min. 79 Moldovan).

UNIV. CRAIOVA: Oprea (min. 4 Gunesch) — Niculescu, Bădin, Deselnicu, Velea — Strîmbeanu (min. 67 Niţă), Ivan — Ţarălungă, OBLEMENCO, KISS, Marcu.

A arbitrat OTTO ANDERCO (Satu Mare) ★★★★, ajutat la linie de V. Catană (Satu Mare) şi C. Szilaghi (Baia Mare).

Trofeul Petschovschi: 9.

La tineret-rezerve: Dinamo — Univ. Craiova 3—1 (1—0).

RAPID 0
U. T. A. 0

O CÎNTĂRIRE...

FARMACEUTICĂ A FORŢELOR

Partidă agreabilă, nu mai mult de atît, **Rapidul** cu ambiţii lăudabile dar încă fără o reasamblare convenabilă a mecanismului său: **U.T.A.**, cu jocul ei elegant, urmînd tipare turnate de ani şi ani. E drept că arădenii n-au avut decît un „intrus", aseară în formaţie, pe **Pîrvu**, destui de corect încadrat într-o distribuţie care îşi cunoaşte aşa de bine replicile.

Giuleştenii au avut un final de primă repriză incandescent, dar **Vidac** s-a salvat pînă la urmă de furia condusă de **Naom** şi **Petreanu. U.T.A.** a replicat cam la fel imediat după pauză dar nici **Răducanu** nu a putut fi învins. Ostilităţile reintraseră în nota de relaxare şi de calm, cînd a intervenit eliminarea lui **Broşovschi** (nechibzuit dictată de conducătorul jocului); şi, atunci, s-a produs ceea ce era de aşteptat: un asediu la poarta oaspeţilor, instinctiv trecuţi pe poziţii mai prudente. Mai mult spectaculoasă decît... productivă, această furtună rapidistă n-a adus modificarea de scor întrezărită de mulţi din tribune cînd dezechilibrul numeric a apărut. Astfel, în ciuda unor neaşteptate evenimente din teren, scorul echitabilităţii a supravieţuit pînă în minutul 91... Faţă de solicitările cupelor europene, alarma mai mare trebuie dată în **Giuleşti!**

Eftimie IONESCU

Stadion 23 August, timp răcoros, ideal pentru joc; teren: alunecos; spectatori aproximativ 25 000. Raportul şuturilor la poartă: 15—9 (pe spaţiul porţii: 6—4). Raport de cornere: 5—3.

RAPID: RĂDUCANU — Pop, BOC, Muşat, ŞTEFAN — NAOM, Angelescu — PETREANU, M. Stelian, Neagu, Dumitriu III (min. 56, Codreanu).

U.T.A.: VIDAC — Birău, LERETER, POJONI, Popovici, — PETESCU, Pîrvu — AXENTE, DOMIDE, Broşovschi (eliminat min. 63), Sima.

A arbitrat N. CURSARU, ★★★, ajutat la linie de M. Moraru şi N. Morolanu (toţi din Ploieşti).

Trofeul Petschovschi: 8.

La tineret-rezerve: Rapid — U.T.A. 2—0 (0—0).

STEAGUL ROŞU 5(3)
FARUL 0(0)

AM VĂZUT

O ECHIPĂ IREZISTABILĂ...

BRAŞOV, 27 (prin telefon, de la trimisul nostru)

Greu îşi putea închipui cineva că jocul de la Braşov va avea un asemenea epilog. Farul, chiar cînd nu a strălucit, nu ne amintim să fi primit 5 goluri. O vorbă spune să te fereşti de prieteni... Şi Haşoti a simţit-o pe pielea lui, pentru că fost sa echipă, pe care a slujit-o atîta vreme, l-a sancţionat foarte aspru. Dar, ce să-i faci, aşa e sportul şi, mai ales, fotbalul. Cît priveşte proporţia scorului, să ştiţi că nu e cu nimic exagerată. La Braşov, în această duminică, aşa au stat lucrurile. Steagul roşu a fost irezistibilă. În timp ce Farul nu i-a putut face faţă, plecînd pe malul mării cu o înfrîngere usturătoare.

Braşovenii au plecat din... start ca un alergător de 100 m plat, şi-au pus în funcţiune două pistoane neobosite (Cadar şi Pescaru), s-au desfăşurat ca un evantai în atac, au străpuns apărarea adversă prin cele două extreme, care s-au jucat cu fundaşii ca şoarecele cu pisica. Dacă pe Györfi îl cunoşteam mai de mult, de data aceasta o vervă deosebită a demonstrat-o tînărul Zotincă. *Dar Steagul roşu a fost în acest meci o adevărată echipă* şi cu greu poţi face remarcări individuale. De partea cealaltă, Farul demonstra slăbiciuni neaşteptate, mai ales în apărare, unde nici unul dintre cei patru fundaşi nu reuşeau să fie pe fază.

Golurile au fost o urmare firească a diferenţei de joc, a manierei în care stegarii s-au impus. Scorul s-a deschis destul de repede, în min. 5, cînd *Pescaru* a transformat lovitura de la 11 m acordată în urma faultului comis de Mareş asupra lui Florescu. Braşovenii nu şi-au lăsat adversarii să răsufle şi, în min. 17, au majorat scorul în urma unei faze excepţionale: Zotincă a trecut ca o nălucă pe lîngă Ghirca, iar *Balint* a reluat cu capul de la 6 m. Ştefănescu a atins balonul, dar nu a putut evita golul. După ce, în min. 25, Pescaru s-a jucat cu o mare ocazie, spre finalul reprizei, gazdele măresc ritmul de joc şi realizează un nou gol la fel de frumos: a sprintat Györfi pe lîngă Stoica şi, din plonjon, *Zotincă* a înscris un gol mare! După pauză, *Cadar* a ridicat scorul la 4—0, printr-un voleu de toată frumuseţea. Constănţenii sînt derutaţi, iar deruta lor sporeşte o dată cu autogolul lui *Ghirca* care, la şutul lui Balint, a deviat balonul cu capul peste Ştefănescu. Şi aici, la 5—0, *Steagul roşu s-a oprit*, ocolind chiar poarta, aducîndu-şi probabil aminte că pe banca antrenorilor constănţeni se afla fostul braşovean Haşoti... Farul profită, dar la şutul lui Caraman (min. 85) Adamache face spectacol. Tufan are ocazia golului de onoare, dar scapă interceptia balonului la 2 m de poartă. Meciul este jucat. 7 000 de spectatori cîntă în tribune...

Constantin ALEXE

Stadion Tineretului; timp noros; teren foarte bun; spectatori aproximativ 7 000. Au marcat: PESCARU (min. 5 — din 11 m), BALINT (min. 17), ZOTINCĂ (min. 45), CADAR (min. 54) şi GHIRCA (min. 72, autogol). Raport de cornere 4—4. Raportul şuturilor la poartă 14—11 (pe spaţiul porţii 8—4).

STEAGUL ROŞU: ADAMACHE — IVĂNCESCU, JENEI, OLTEANU, ANGHELINI — PESCARU, CADAR — ZOTINCĂ, FLORESCU, BALINT, GYÖRFI.

FARUL: Ştefănescu — Stoica, Antonescu, Mareş (min. 46 Bălosu), Ghirca — Tănase, Oprea (min. 60 I. Constantinescu) — Stoicescu, Tufan, Caraman, Turcu.

A arbitrat ILIE DRAGHICI (Bucureşti), ★★★★, ajutat la linie de V. Dumitru (Oltenita) şi I. Hristea (Alexandria).

Trofeul Petschovschi: 8.

La tineret-rezerve: Steagul roşu — Farul 0—1 (0—1).

Faza din finalul partidei Rapid — U.T.A.: Lereter *e mai iute decît* Marin Stelian *şi alungă pericolul de la poarta sa.* Boc *şi* Petescu *sînt cei mai apropiaţi spectatori ai disputei.*

S. C. BACĂU 2(1)
C.S.M. REŞIŢA 0(0)

DESTULE EMOŢII,

TOTUŞI, PENTRU LIDER...

Stadion 23 August, teren bun, timp frumos. Spectatori aproximativ 12 000. Au marcat: DEMBROVSCHI (min. 27) şi RUGIUBEI (min. 81). Raport de cornere: 8—1. Raportul şuturilor la poartă: 13—10 (pe spaţiul porţii: 9—1).

S.C. BACĂU: Ghiţă — MIOC, Catargiu, VELICU, Margasoiu — VĂTAFU, Duţan (min. 46 HRIŢCU) — Pană, DEMBROVSCHI, Rugiubei, Florea (min. 66 Băluţă).

C.S.M. REŞIŢA: ILIEŞ — Rednic, GEORGEVICI, Kiss, Kafka — Grozăvescu, BELDEANU — Atodiresei, Neagu (min. 56 Puşcaş), Silaghi, Florea.

A arbitrat MIRCEA BICA ★★★★★, ajutat la linie de F. Colosi şi C. Costică (toţi din Bucureşti).

Trofeul Petschovschi: 10.

La tineret-rezerve: S.C. Bacău — C.S.M. Reşiţa 3—3 (1—1).

BACĂU, 27 (prin telefon, de la trimisul nostru).

Un optimism general a domnit aici, în localitate, înaintea partidei dintre Sport Club şi C.S.M. Reşiţa. Şi nu puţini au fost spectatorii care păreau convinşi că vor fi martorii unei victorii la scor a echipei lor favorite. Dar, desfăşurarea partidei nu a confirmat decît parţial aşteptările, mult prea optimiste, ale suporterilor băcăuani. Gazdele au cîştigat, într-adevăr, acest joc, dar victoria lor — care le menţine pe primul loc al clasamentului — a stat destul de multă vreme în cumpănă; pînă ce, cu 9 minute înainte de final, **Rugiubei** s-a dovedit mai prompt, mai pe fază, la o frumoasă centrare a lui Pană — urmare a unei splendide acţiuni personale — şi a înscris golul care a pus capăt emoţiilor tribunelor.

Indiscutabil, băcăuanii n-au avut azi (n.r. ieri) o zi prea bună, situaţie la care au contribuit — probabil — şi 6 prea mare încredere a lor în victorie. Cert este că linia de mijloc a dat un randament sub aşteptări (ceea ce a şi determinat înlocuirea lui Duţan la pauză), iar înaintarea, care se presupunea că va constitui punctul forte, n-a contat decît pe Dembrovschi (în vervă de şut) şi de abia spre sfîrşitul meciului pe Pană şi pe Rugiubei, în timp ce Florea a jucat cu mult sub posibilităţile sale. Adevărat este însă şi faptul că echipa reşiţeană nu s-a mulţumit nici pe departe cu rolul de victimă sigură, dînd o dîrză replică localnicilor. Am putea spune, fără să exagerăm, că oaspeţii s-au prezentat chiar peste aşteptări, atrăgîndu-şi justificate aprecieri pentru jocul prestat. Elevii antrenorului Reinhardt s-au apărat destul de bine, în ciuda celor două goluri primite, şi au desfăşurat un frumos joc în cîmp, sub dispeceratul valoros al talentatului Beldeanu. Ei s-au dovedit însă lipsiţi de forţă şi de experienţă în atac, deşi — cu ceva mai multă şansă — ar fi putut obţine un scor mai strîns, căci ocaziile de gol nu le-au lipsit. Cele mai bune dintre ele fiind acelea din min. 38, cînd Beldeanu l-a driblat scurt în careu pe Catargiu şi a şutat apoi afară din poziţie favorabilă şi în minutul 84, cînd, la o lovitură liberă indirectă de la 9 m de linia porţii lui Ghiţă (acordată pentru un gest nesportiv al acestuia), Silaghi a şutat foarte puternic dar peste bara transversală.

Băcăuanii merită însă victoria, deoarece au păstrat mai mult iniţiativa în joc, au atacat mai susţinut şi au fost mai periculoşi în faţa porţii adverse, apărată cu mult aplomb de tînărul Ilieş, care a avut excelente intervenţii, îndeosebi în min. 19 (blocaj la picioarele lui Rugiubei), min. 35 (reţine un şut din apropiere al lui Dembrovschi) şi min. 79 (respinge în corner un şut-bombă al lui Rugiubei). Primul gol al gazdelor a căzut în min. 27, cînd, la un hent comis de fundaşul Rednic la 25 metri de propria-i poartă, Vătafu a executat scurt spre **Dembrovschi** şi acesta, cu un şut excepţional, a reuşit să înscrie, cu toată opoziţia lui Ilieş, care a atins mingea dar n-a putut-o reţine.

Constantin FIRANESCU

I. C. ARGEŞ 5(3)
„U" CLUJ 0(0)

CAMPIONII ŞI-AU ONORAT TITLUL

Stadion 1 Mai, timp foarte bun, în final ploaie, teren excelent, spectatori aproximativ 20 000. Au marcat: RADU (min. 5), MARIAN POPESCU (min. 30), TROI (min. 42), DOBRIN (min. 73), PREPURGEL (min. 85). Raport de cornere: 6—6. Raportul şuturilor la poartă 27—14 (pe spaţiul porţii 17—8).

F.C. ARGEŞ: Stan — PIGULEA, OLTEANU, Vlad, Ivan — Mustăţea (min. 75 Prepurgel), MARIAN POPESCU — TROI, DOBRIN, ROŞU, RADU.

„U" CLUJ: Ştefan — CREŢU, Pexa (min. 46 MIHAILA), SOLOMON, Cîmpeanu — SOO, Anca — Uifăleanu, Munteanu, Barbu, Lică (min. 67 Mureşan).

A arbitrat AUREL BENTU ★★★★★, ajutat la linie de S. Stănescu şi I. Dancu (toţi din Bucureşti).

Trofeul Petschovschi: 9.

La tineret-rezerve: F.C. Argeş — „U" Cluj 2—1 (0—1).

PITEŞTI, 27 (prin telefon, de la trimisul nostru).

O bizară orînduire a programului competiţional a făcut ca în actuala ediţie a campionatului republican F. C. Argeş, campioana en titre, să fie obligată, la numai o săptămînă după dificilul test susţinut în faţa U.T.A.-ei, să-şi măsoare forţele cu cea de a doua mare rivală a sa pentru titlu, din vara acestui an, Universitatea Cluj. Şi pentru că în etapa precedentă, la Arad, echipa lui Dobrin a părăsit terenul învinsă, era de aşteptat ca de astă dată, pe teren propriu, să nu piardă prilejul de a oferi, în compensaţie, publicului piteştean o victorie şi o comportare demnă de locul cîştigat în ierarhia fotbalului nostru. Lucru care de altfel s-a şi întîmplat la capătul unei partide deosebit de atractive, cu multe momente de fotbal de calitate, în cadrul căruia gazdele s-au comportat la înălţimea celor mai optimiste aşteptări.

Meciul a început sub semnul unui echilibru aparent, care se menţine cîteva minute, timp în care jucătorii ambelor echipe se studiază reciproc şi se mulţumesc mai mult cu broderii de pase la mijlocul terenului. În min. 5 Roşu profită de un culoar pe partea stîngă a terenului, avansează curajos şi în viteză, surprinde nepregătită apărarea oaspeţilor şi, la capătul unei curse solitare de 20 de metri, trage la poartă. Pexa respinge, dar **Radu**, aflat pe fază, urmăreşte atent şi trimite balonul în plasă cu un şut sec la firul ierbii. Universitatea acuză „lovitura" timpurie şi are cîteva momente de dificultate, după care iese la atac organizat, dar fără eficacitatea necesară unei ameninţări reale a porţii lui Stan. Piteştenii au şi ei o scurtă perioadă de relaxare, după care tree din nou la ofensivă şi, în min. 30, o acţiune lucrată de Dobrin îl pune în poziţie de şut pe **Marian Popescu** intercalat în atac. O lovitură destul de slabă a acestuia pe direcţia porţii lui Ştefan care, neatent, lasă să se strecoare pe sub el balonul în plasă şi... 2—0. După acest gol, studenţii încearcă să restabilească echilibrul, dar fără rezultat, pentru că cei care înscriu sînt tot gazdele, prin **Troi**, la capătul unei acţiuni de mare spectacol, în care pasa ideală a lui Pigulea a fost transformată în gol de exmetalurgistul bucureştean cu o execuţie mălaştră: şut cu boltă, din viteză, peste Ştefan. După pauză, „U" are o scurtă perioadă de dominare, în care încearcă reducerea scorului, dar Munteanu, Barbu şi Lică, ratează, sau intervenţiile lui Stan înlătură pericolul golului. F. C. Argeş se lasă dominată un timp, la un moment dat joacă — inexplicabil — chiar la ofsaid. Dar apoi, cînd simte primejdia ofensivei adversarului său se hotărăşte din nou să atace, începînd din min. 65, şi nu va mai ceda iniţiativa pînă la sfîrşit. **Aceste ultime 25 de minute au fost un adevărat festival fotbalistic.** Ţesături de pase, execuţii de mare rafinament, şuturi în canonade şi încă două goluri splendide, semnate de **Dobrin**, în min. 77, şi **Prepurgel**, în min. 85, care încheie seria celor „cinci" şi fixează scorul întîlnirii. Şi în timp ce rezultatul rămîne neclintit la 5—0, de sus încep să cadă stropi de apă reci, într-un final cu făclii aprinse şi cîntece de bucurie. Campionii îşi onorează cum se cuvine titlul.

Mihai IONESCU

C. F. R. CLUJ 1(1)
STEAUA 0(0)

UN SINGUR GOL...

DAR MULT FOTBAL

CLUJ, 27 (prin telefon, de la trimisul nostru).

Încă din primul minut, echipele se angajează fără menajamente într-o dispută aprigă, corectă, spectaculoasă. Atacanţii sînt cei care dau tonul. Sprijiniţi bine de mijlocaşi, ei combină rapid şi inventiv, punînd des la grea încercare pe cei doi portari. C.F.R.-ul şarjează mai mult. Pentru că luptă mai mult, toţi jucătorii clujeni făcînd o exemplară risipă de energie. Partida place mult celor aproape 15.000 de spectatori. Într-un singur şi unic motiv: echipele sînt preocupate de joc, de a construi cît mai multe faze frumoase de fotbal. Prima dintre ele, care se putea solda cu gol, aparţine Stelei. Pantea (min. 6) scapă singur spre poartă, şutează puternic, dar în Gadja, ieşit curajos în întîmpinarea atacantului bucureştean. Replica ceferiştilor este semnată de Vişan (min. 12), care şutează milimetric pe lîngă poarta lui Iordache. Minutele de mijloc ale reprizei aparţin bucureştenilor. Voinea (min. 16) şutează în portarul clujean. Tot el, puţin mai tîrziu, demarează irezistibil pe dreapta, centrează impecabil spre Pantea care, venit ca un bolid în careul clujenilor, şutează extrem de violent, dar împrecis. Un minut mai tîrziu, clujenii deschid scorul: balonul — purtat ca pe sfoară — parcurge un traseu destul de lung, trecînd pe la M. Bretan, S. Bretan, Vişan, Adam, ajungînd în cele din urmă la **Roman**, urcat mult în atac. Sigur pe el ca un veritabil atacant, fundaşul stînga ceferist reia precis, pe lîngă Iordache, în plasa porţii bucureştenilor. Golul dă şi mai multă încredere gazdelor, care joacă în continuare ferm în apărare şi spectaculos în fazele ofensive, mai ales prin dese şi rapide schimburi de locuri ale atacanţilor. Vişan (min. 36) şi Adam (min. 43 — bară) irosesc două mari ocazii de a majora scorul.

Steaua revine de la cabine cu Sătmăreanu pe locul lui de fundaş lateral şi Ştefănescu mijlocaş. Modificări de bun augur, deoarece jocul echipei capătă mai multă acurateţe. Iordănescu, Tătaru şi Voinea nu reuşesc însă să găsească drumul spre gol, şuturile lor fiind imprecise. Tot ceferiştii se află mai aproape de gol, în min. 50 (S. Bretan) şi min. 60 (Petrescu-bară). Şi cînd nimeni nu se mai aştepta, Steaua putea obţine egalarea în ultimele secunde ale partidei, cînd şutul lui Năstase, din interiorul careului, este deviat în corner printr-un reflex extraordinar de portarul Gadja.

Sub nici un motiv, victoria ceferiştilor nu poate fi contestată. Pentru a o obţine, jucătorii clujeni nu au precupeţit nici un efort, demonstrînd în acelaşi timp că ştiu să joace şi fotbal, un fotbal spectaculos, aplaudat la scenă deschisă de miile de spectatori aflaţi în tribune.

Laurenţiu DUMITRESCU

Stadionul municipal, timp frumos, teren bun, spectatori aproximativ 15 000. A marcat: ROMAN (min. 27). Raport de cornere: 6—5. Raportul şuturilor la poartă: 24—16 (pe spaţiul porţii: 10—6).

C.F.R.: Gadja — Lupu, Dragomir, PENZEŞ, ROMAN — M. BRETAN, COJOCARU — S. BRETAN, ADAM, VIŞAN (min. 85 Ţegean), PETRESCU.

STEAUA: Iordache — Hălmăgeanu (min. 46 SĂTMĂREANU), CIUGĂRIN, NEGREA, Cristache — Sătmăreanu (min. 46 Ştefănescu), Dumitru — PANTEA, Voinea, Iordănescu, Tătaru (min. 73 Năstase).

A arbitrat C. GHIŢĂ (Braşov) ★★★★, ajutat la tuşă de N. Ilieşcu (Braşov) şi I. Angheliu (P. Neamţ).

Trofeul Petschovschi: 9.

La tineret-rezerve: C.F.R. Cluj — Steaua 0—3 (0—1).

SUPERFICIALITATEA, BAT-O VINA!

A. S. A. 4(2)
SP. STUDENŢESC 2(1)

TG. MUREŞ, 27 (prin telefon, de la trimisul nostru).

Noroc că echipa gazdă nu s-a lăsat prinsă totală în amăgitorul hamac al superficialităţii şi automulţumirii al cărui balans i-a irosit în decursul celor 90 de minute de joc de două ori avantajul consistent de goluri. Şi se poate spune că cea mai importantă contribuţie la stabilirea scorului final a avut-o A.S.A., inclusiv la cele două goluri pe care le-a înscris Sportul studenţesc. Pentru că atît la 2—0 (marcaseră spectaculos **Nagy** şi **Varodi**, prin şuturi dinafara careului de 16 m, primul în urma unei lovituri indirecte executată scurt de Mureşan, secundul ca beneficiar al unei inspirate deschideri pe aripa dreaptă a lui Fazekaş), ca şi apoi, la 3—1 (autorul celui de-al treilea gol al gazdelor: **Lucaci II**, excelent găsit la 8 m de buturile lui Suciu de către Mureşan), apărarea echipei gazdă a gafat cu nonşalanţă, oferind, pur şi simplu, pe tavă golurile adversarului. În min. 40, Varodi trimite de la peste 30 m o minge spre poarta proprie, Nagel cu Toth şi Ispir se joacă la marginea propriei suprafeţe de pedeapsă, iar **S. Mircea** le „suflă" balonul, înscriind în poarta goală. Acesta a fost primul şi singurul şut spre poartă al studenţilor în această repriză. În min. 74, linia de fundaşi a mureşenilor se opreşte, aşteptînd un ofsaid, drept mană cerească, arbitrii sînt însă... pe teren, şi lui **Stroe** nu-i rămîne decît să-l scoată din poartă pe Nagel pentru a-l imita pe coechipierul său, Sandu Mircea.

A fost evident că Sportul studenţesc n-a avut la Tg. Mureş capacitatea ofensivă necesară şi aşteptată.

Şi ca istoria să se repete aidoma (alternanţe între superficialitate, ce emană de la compartimentul apărării, şi între zvîcniri ofensive, dinamice), mureşenii reintră în pielea seriozităţii, ies din nou la joc şi, urmare firească, golul patru, înscris de **Varodi** (Nagy pasează înapoi din preajma careului mare şi Varodi, intercalat în atac, înscrie cu un şut violent, în min. 88), pecetluieşte victoria lor la o diferenţă conformă cu realitatea din teren.

Şi un paradox al acestei partide: deşi „bătut" de patru ori, portarul bucureştean Suciu şi-a făcut datoria şi pentru ceilalţi coechipieri...

Paul SLAVESCU

Stadion 23 August: teren foarte bun; vreme excelentă; spectatori aproximativ 12 000. Au înscris: NAGY (min. 25) VARODI (min. 37 şi 88), LUCACI II (min. 65), respectiv M. SANDU (min. 40) şi STROE (min. 74). Raport de cornere: 5—1. Raportul şuturilor la poartă: 21—12 (pe spaţiul porţii 11—3)

A.S.A.: Nagel — Szollosi, Toth, Ispir, Czako — VARODI, Hajnal — Fazekaş, NAGY, MUREŞAN, Lucaci II.

SPORTUL STUDENŢESC: SUCIU — Tănăsescu, Mătăoanu, G. Ionescu, Cojocaru — Culda, O. Ionescu — BUJOR, Frăţilă (min. 46 Damian), M. Sandu, Kraus (min. 65 Stroe).

A arbitrat N. RAINEA (Bîrlad) ★★★½, ajutat la linie de V. Bulmistruc şi T. Oniga (Iaşi).

Trofeul Petschovschi: 9.

La tineret-rezerve: A.S.A. Tg. Mureş — Sportul studenţesc 4—1 (3—1).

PRONOSPORT

Asa arată o variantă cu 13 rezultate la concursul Pronosport nr. 35 — Etapa din 27 august 1972.

I. Rapid — U.T. Arad	X
II. Dinamo Buc. — Univ. Craiova	1
III. Steaua roşu — Farul	1
IV. C.F.R. Cluj — Steaua	1
V. F.C. Argeş — „U" Cluj	1
VI. S.C. Bacău — C.S.M. Reşiţa	1
VII. Jiul — Petrolul	X
VIII. A.S.A. Tg. M. — Sportul stud.	1
IX. Politehnica Gl. — Progresul Buc.	X
X. C.F.R. Pascani — F.C. Galaţi	1
XI. Chimia Făg. — Olimpia Ord.	1
XII. Olimpia S.M. — CFR Timişoara	1
XIII. Corvinul — Electroputere Cv.	1

Fond de premii lei 356.243.

JIUL 0
PETROLUL 0

EGALITATE PESTE TOT!

PETROŞANI, 27 (prin telefon, de la trimisul nostru).

La Petroşani a fost un meci echilibrat, în care două echipe s-au hărţuit continuu, pentru un gol iluzoriu. Dar mingea nu a seturat nici una dintre plase, pentru că ea a fost şutată rar şi cu precizie mică, iar atunci cînd se părea că toate obstacolele s-au topit în calea gazdelor (min. 52, după o combinaţie subtilă iniţiată de Nagy, balonul a ajuns la Stoian, la 7 m de poarta adversă), bara porţii a salvat Petrolul de un gol ce ar fi putut hotărî cîştigătoarea acestui duel.

Jiul nu a avut forţa ofensivă aşteptată, dominarea sa teritorială destul de vagă nu a putut fi fructificată în faţa unor apărători robuşti şi inimoşi. Maniera lui Multescu de a juca retras şi nepermis de complicat (marele lui păcat din acest meci a fost ţinerea excesivă a balonului) a constituit un lest suplimentar pentru o formaţie care şi aşa a înaintat ca un avion avariat... Spunem acest lucru, întrucît Făgaş şi înlocuitorul său pe post, Urmeş, au făcut figură palidă pe extrema dreaptă, lipsiţi de formă şi anihilaţi de vigoarea lui Gruber. În schimb, cealaltă extremă, Szabados, tînăra speranţă rivnită o dată de U.T.A., a confirmat. A dansat cu mingea la picior în jurul lui N. Ionescu, i-a persiflat de cîteva ori rutina şi veleităţile, a centrat oportun şi estetic, dar acest mic festival nu a durat decît o repriză (prima), neconstituind un atu determinant, în primul rînd din lipsă de colaborare. Jiul a avut, practic, doar 10 minute frînele jocului numai în mîinile sale (min. 15—25), cînd se încinsese o sarabandă grozavă în preajma careului ploieştean.

Petrolul nu ni se mai pare echipa şubredă din campionatul trecut. Dispoziţia ei în teren a fost solidă şi clară, cu un fel de şanţuri de apărare paralele din care să se poată ieşi lesne oricînd şi la atac. Cum era de aşteptat, toată această reţea a avut menirea să protejeze poarta şi să asigure o alimentaţie densă — cu mingi — pentru I. Constantin. Avansat solitar lîngă fundaşii adverşi, acesta a făcut multe lucruri bune cu mingea, a demarat de cîteva ori periculos spre gol, a hărţuit permanent o apărare care nu s-a încumetat o clipă să-l piardă din ochi. Fostul înaintaş al Jiului, „onorat" mereu de o gardă formată din trei jucători, le-a anulat acestora, automat, orice funcţie constructivă.

Ion CUPEN

Stadion Jiul; teren bun; timp frumos; spectatori 3 500. Raport de cornere: 5—1. Raportul şuturilor la poartă: 11—14 (pe spaţiul porţii: 2—3).

JIUL: Marincan — Dodu, TONCA, STOCKER, Naidin — NAGY, Urmeş — Făgaş (min. 56 Cotormani), Multescu, Stoian, SZABADOS.

PETROLUL: M. Ionescu — N. Ionescu, Tudorie, CIUPITU, GRUBER — CRINGAŞU, Cozarec — Dincuţă, ION CONSTANTIN, Grozea (min. 56 Moraru). Moldovan.

A arbitrat C. DINULESCU ★★★★, ajutat la linie de Gh. Vasilescu I şi I. Urdea (toţi din Bucureşti).

Trofeul Petschovschi: 8.

La tineret-rezerve: Jiul — Petrolul 1—1 (1—0).

LOTUL REPREZENTATIV SE REUNEŞTE AZI ÎN CAPITALĂ

După cum s-a mai anunţat, membrii lotului reprezentativ de fotbal se reunesc astăzi la Bucureşti, urmînd să se pregătească în comun în vederea partidei de la 3 septembrie, cu Austria, care va avea loc la Craiova.

Str. Connolly 6,

în tabăra tricolorilor

GÎNDURI, SPERANŢE ÎNAINTEA MARILOR CONFRUNTĂRI...

MÜNCHEN 27 (prin telex, de la unul din trimişii noştri speciali).

Sîmbătă la prînz, un microbus alb a parcurs cu viteză excesivă traseul dintre aeroportul Riem şi parcul olimpic. Graba era justificată şi nici cel mai exigent agent de circulaţie nu putea rămîne nesimţitor la dorinţa unor sportivi, abia coborîţi din avion, de a fi prezenţi la impresionanta ceremonie de inaugurare a Jocurilor Olimpice. La urma urmelor pentru asta au venit în capitala Bavariei, pentru a participa la cea mai mare competiţie a carierei lor sportive. În maşină erau componentele lotului feminin de floretă, precum şi atleţii Eva Zörgö şi Gheorghe Cefan.

UNELE RISCURI DUC, ADESEA, LA EXECUŢII REUŞITE

În fapt de seară, după emoţionanta ceremonie de la stadionul olimpic, am făcut obişnuita vizită la sediul delegaţiei române, din satul olimpic, pentru a putea oferi cititorilor noştri alte noutăţi din tabăra tricoloră. Primul sportiv întîlnit a fost săritoarea de la trambulină, Melania Decuseară, care ni s-a părut într-o febră precompetiţională explicabilă, cu o seară înainte de debutul olimpic. Antrenamentele efectuate pînă acum i-au produs oarecare îngrijorare din pricina neobişnuitei culori mov pe care o împrumută apa de la fundul de faianţă al bazinului. Acum însă Melania se simte acomodată cu această ciudăţenie şi înaintea concursului face oarecari motivate calcule. **„Sînt peste 30 de concurente la trambulină şi faptul că o seamă de ţări prezintă cîte trei săritoare, îngreunează foarte mult lupta pentru calificarea în finala la care nu au dreptul decît 12 dintre competitoare. Mă voi strădui să ajung în finală, folosind experienţa mea, care devine un inconvenient numai pentru că îmi pregătesc poate cu prea multă exigenţă săriturile. Din acest punct de vedere, Sorana Prelipceanu fiind mai tînără şi neavînd ce pierde — pentru că are tot viitorul în faţă — îşi poate permite unele riscuri care, adesea, duc la execuţii reuşite. Mult va depinde de forma de moment".**

ILEANA SILAI — 3 CURSE ÎN 4 ZILE!

În tabăra atleţilor atmosfera pare ceva mai relaxată întrucît întrecerile de pe stadionul olimpic încep abia în 31 august. În acea zi îşi va face pentru prima oară apariţia în competiţia olimpică müncheneză şi Ileana Silai, în proba de 800 m. Antrenorul ei, clujeanul Gheorghe Biro pare mulţumit de forma actuală a elevei sale. El vorbeşte mai puţin despre Balcaniada de la Izmir, unde — din cauza căldurii toride şi a condiţiilor improprii de concurs — Ileana Silai a avut momente dificile după cursă, în schimb, ne dezvăluie avantajele incontestabile ale scurtului stagiu de pregătire la altitudine, petrecut de Ileana Silai la St. Moritz. În celebra staţiune elveţiană, căutînd aceleaşi condiţii admirabile de ozonificare, s-au aflat la antrenament şi iugoslava Vera Nikolici şi austriaca Sikora. Tot pe acolo a trecut şi maratonistul belgian Gaston Roelants, împreună cu un larg lot de fondişti. Despre perspectivele Ilenei Silai în arena olimpică, antrenorul Biro preferă să vorbească cu oarecare reţinere, nu din modestie gratuită şi nici de teama rezultatelor, ci pentru că e într-adevăr foarte greu de prevăzut ceva într-o probă care reuneşte la start atîtea concurente. „Ileana — spune Biro — **are un program de întreceri foarte încărcat. Ea va face trei curse în patru zile. Dar ceea ce mă îngrijorează este faptul că încă din serii va trebui să obţină un rezultat foarte bun, pentru a nu mai rata calificarea, cum i s-a mai întîmplat. Iar această goană după performanţe bune, în fiecare cursă, nu poate să nu lase urme. Sînt totuşi optimist şi cred în voinţa extraordinară a Ilenei de a reuşi un rezultat care să-i încununeze frumoasa carieră atletică. În octombrie ea împlineşte 31 de ani."**

MARATOANELE... SCRIMERILOR

Calcule — şi încă dintre cele mai riguroase — se fac şi în lotul de scrimă. Floretiştii sînt primii care intră în focul interminabilelor tururi preliminarii transformînd concursurile de scrimă în adevărate maratoane. Primii noştri reprezentanţi pe planşele din pavilionul 20 al Parcului de Expoziţii sînt Tănase Mureşan, Mihai Ţiu şi Ştefan Haukler. Care sînt aspiraţiile lor? La această întrebare ne-a răspuns antrenorul floretiştilor noştri, Vasile Chelaru: **„Ştiu cît de greu este turneul individual masculin de floretă. Tocmai de aceea am cerut băieţilor noştri, în primul rînd, un parcurs omogen. Aş fi foarte bucuros dacă toţi trei ar ajunge în faza sferturilor de finală. Accesul acesta în fazele înaintate ale concursului este extrem de important pentru noi întrucît de el depinde poziţia noastră în momentul alcătuirii grupelor pentru turneul pe echipe.**

IMPORTANTE MODIFICĂRI ÎN REGULAMENTUL DE HANDBAL

Ultimul nostru interlocutor a fost Ioan Kunst-Ghermănescu, secretar al C.N.E.F.S., recent ales — cu prilejul Congresului Federaţiei internaţionale de handbal de la Nürnberg — membru în consiliul Federaţiei internaţionale şi preşedinte al comisiei de antrenori şi de metodică a antrenamentului. Dînsul ne-a adus la cunoştinţă cîteva dintre ultimele hotărîri ale Federaţiei internaţionale, privitoare la schimbări de regulament, care vor intra în vigoare, pe plan internaţional, începînd de la 1 aprilie 1973. Au fost adoptate două propuneri ale delegaţiei României, la Congres, care au condus la modificarea următoarelor reguli, pe care le prezentăm în forma lor nouă: **jocul pasiv se va sancţiona cu lovitură liberă, fără eliminare în caz de recidivă** (încurajîndu-i astfel pe arbitri în deciderea sancţiunii, fără teama unei grave decizii de eliminare); **a treia eliminare durează cinci minute şi este urmată de descalificarea jucătorului vinovat** (grevînd astfel echipa doar timp de cinci minute). De asemenea, au mai fost adoptate următoarele două importante decizii pentru bunul mers al jocului de handbal: **portarul nu mai are voie să depăşească linia de centru** (pentru a nu crea o inechitabilă disproporţie de forţe), **aruncarea de la margine se va executa cu o singură mînă** (şi nu, ca pînă acum, cu două, ca la fotbal).

CEI PATRU FĂRĂ CÎRMACI DIRECT ÎN SEMIFINALĂ

Tudor — Ceapura şi Oanţă — Grumezescu în recalificări

Pe canalul artificial de la Feldmoching Oberschleissheim echipajul de 2 fără cîrmaci al României, format din Dumitru Grumezescu şi Ilie Oanţă, a luat startul duminică dimineaţa în prima serie a **calificărilor competiţiei de canotaj.** În ciuda unei plecări extrem de rapide, ambarcaţia noastră nu a putut rezista puternicei reveniri a echipei R. F. a Germaniei, care începînd de la 1200 m s-a distanţat decisiv, cîştigînd cursa cu o lungime şi jumătate de barcă şi calificîndu-se, astfel, în semifinale. Rezultate: Seria I: 1. **R. F. a Germaniei** 7:21,94, 2. România 7:28,03, 3. Marea Britanie 7:30,02, 4. Ungaria, 5 Mexic. Celelalte serii au revenit reprezentativelor Elveţiei (7:20,51) şi U.R.S.S. (7:28,97).

Duminică după amiază au intrat în foc cei doi cu cîrmaci (Tudor — Ceapura + Lovrenschi). Rezultatul seriei I a fost o mare surpriză pentru majoritatea canotorilor prezenţi în faţa hangarelor. După o ezitare la start, echipajul nostru reface la 500 m, dar traversează un punct mort la 1 000 m. Fraţii Stoianovski (Cehoslovacia) nu scapă prilejul pentru a plasa un sprint puternic. Tudor şi Ceapura par sufocaţi. Ei retrogradează pe poziţia a patra, revin însă pe ultimii 500 m, trec de canadieni şi se apropie de elveţieni, care se clasează pe locul al II-lea. La cîteva secunde după finiş, am reuşit să obţin două vorbe de la **Ştefan Tudor,** care îşi trăgea greu respiraţia: **„Sînt uimit. Acum o lună am cîştigat la fraţii Stoianovski în „Regata Lucerna", cu un avans de 8 secunde. pentru ca astăzi noi să fim cei învinşi, cu peste 6 secunde!"**

Iată ordinea sosirii primelor trei ambarcaţiuni: 1. **Cehoslovacia** 7:41,27, 2. Elveţia 7:46,03, 3. **România** 7:47,98. Celelalte cîştigătoare de serii: S.U.A. (7:50,0), R. D. Germană (7:54,11) şi U.R.S.S. (7:43,84).

În timp ce continuam să disecăm profilul cursei, împreună cu cei învinşi, au luat startul cei 4 fără cîrmaci **(Papp — Naumencu — Agh — Tuşa).** Ca o firească compensaţie, echipajul nostru a condus încă din primii metri şi a cîştigat detaşat, cu ramele sus, păstrînd un avans de 4 secunde

Iată şi ordinea acestor sosiri: Seria I: 1. ROMÂNIA 6:49,11, 2. Norvegia 6:53,27, 3. Canada 7:02,34. Alte cîştigătoare de serii: Noua Zeelandă (6:47,27), U.R.S.S. (6:42,40).

Astfel, **ocupînd primul loc, echipajul românesc s-a calificat direct în semifinalele** care se vor desfăşura joi.

Marţi au loc recalificările. Se vor califica în semifinale echipajele care se vor clasa pe primele două locuri.

...Despre surpriza Tudor — Ceapura, despre valoarea locului obţinut de cuplul Grumezescu — Oanţă, despre startul bun al celor patru fără cîrmaci, despre telespectatorul Viaceslav Ivanov şi despre frumuseţea acestei prime zile de canotaj olimpic, în reportajul nostru următor.

Ioan CHIRILA

PROGRAMUL ZILEI

BASCHET: preliminarii: grupa A: Brazilia — R.A. Egipt, S.U.A. — Australia, Cuba — Spania, Japonia — Cehoslovacia; **grupa B:** Senegal — Italia, R.F. a Germaniei — U.R.S.S., Porto Rico — Filipine, Polonia — Iugoslavia.

BOX: meciuri în cadrul primului tur.

CANOE: (slalom nautic).

FOTBAL: preliminarii: grupa B: Sudan — Mexic, Birmania — U.R.S.S.; **grupa D:** Columbia — Polonia, Ghana — R.D. Germană.

GIMNASTICĂ: exerciţii liber alese femei — echipe

HALTERE: categoria 56 kg

HOCHEI PE IARBĂ: preliminarii: grupa A: R.F. a Germaniei — Malaezia, Belgia — Argentina, Pakistan — Spania, Franţa — Uganda; **grupa B:** Australia — Kenya, Noua Zeelandă — Mexic, India — Marea Britanie, Olanda — Polonia.

LUPTE LIBERE: meciuri în cadrul turului doi

NATAŢIE: înot: 200 m delfin bărbaţi (serii şi finala), 200 m mixt femei (serii şi finale), 100 m spate bărbaţi (serii şi semifinale), 100 m liber femei (serii). 4x100 m liber bărbaţi (serii şi finală), 100 m liber femei (semifinale), sărituri de la trambulină femei — finala.

PENTATLON MODERN: proba de scrimă.

POLO: preliminarii: grupa A: S.U.A. — Cuba, Mexic — Canada, România — Iugoslavia; **grupa B:** Australia — Olanda, R.F. a Germaniei — Ungaria; **grupa C:** U.R.S.S. — Japonia, Italia — Bulgaria.

TIR: armă liberă calibru redus poziţia culcat şi talere (manşa a II-a).

VOLEI: preliminarii: bărbaţi — grupa B: Cuba — R.D. Germană, România — Japonia, R.F. a Germaniei — Brazilia; femei — **grupa B:** Cuba — R.P.D. Coreeană, Japonia — Cehoslovacia.

Tricolorii în întrecere

BOX: categoria semimuscă: **Turei** — **Rodriguez** (Spania); categoria semigrea: **Culineac** — **Wright** (Jamaica) în gala de prînz; categoria semimijlocie: **Zilberman** — **Jackson** (Uganda) în gala de seară.

GIMNASTICĂ: echipa feminină: **Elena Ceampelea, Alina Goreac, Anca Grigoraş, Paula Ioan, Marcela Păunescu, Elisabeta Turcu.**

HALTERE: Victor Rusu.

LUPTE LIBERE: cat. semimuscă — **Ion Arapu,** cat. muscă — **Petre Cernău,** cat. cocoş — **Nicolae Dumitru,** cat. pană — **Petre Coman,** cat. semiuşoară — **Petre Poalelungi,** cat. uşoară — **Ludovic Ambruş,** cat. semimijlocie — **Vasile Iorga,** cat. mijlocie — **Ion Marton,** cat. semigrea — **Enache Panait,** cat. grea — **Ştefan Stingu.**

PENTATLON MODERN: Marian Cosmescu, Albert Covaci, Dumitru Spirlea.

POLO: Huber (Frăţilă) — Zamfirescu, Mihăilescu, Novac, Popescu, Culineac, Lazăr, Cl. Rusu, C. Rusu, Rus.

TIR: Nicolae Rotaru, Ilie Codreanu (armă liberă, culcat 60 de focuri), **Ion Dumitrescu** şi **George Florescu** (talere).

VOLEI: Gyula Barta, Viorel Balaş, Constantin Chiţigoi, Mircea Codoi, Laurenţiu Dumănoiu, Romeo Enescu, Cristian Ion, Stelian Moculescu, Cornel Oros, William Schreiber, Marian Stamate, Gabriel Udişteanu.

Pe micul ecran şi la radio

ora 15.00: **Gimnastică echipe femei (exerciţii liber alese) şi box (meciuri** în cadrul primului tur) — transmisiuni directe.

ora 19.00: **Înot (finalele la 200 m delfin bărbaţi, 200 m mixt femei şi 4x100** m liber bărbaţi) — transmisiune directă.

ora 22.30: **Gimnastică echipe femei (exerciţii liber alese), haltere (categoria** 56 kg) **şi sărituri de la trambulină femei (finala) — înregistrări.**

de la ora 13, din oră în oră, transmisiuni radiofonice directe pe programul I.

DUPĂ IMPUSE, CONDUC NET GIMNASTELE SOVIETICE

Gimnastica a debutat la această Olimpiadă cu exerciţiile impuse ale fetelor, în marea sală de sport din Parcul olimpic. Primele execuţii au avut loc în cursul dimineţii de duminică. Aşa cum era de aşteptat „marea bătălie" s-a dat însă în cursul după-amiezii, cînd au intrat în concurs cele mai valoroase echipe participante la competiţie. O formă excepţională au manifestat sportivele sovietice, care conduc detaşat după prima zi, cu un punctaj foarte ridicat — 189,15! La două puncte se află echipa R.D. Germane (187,30) iar pe locurile 3—4 selecţionatele Cehoslovaciei şi Ungariei, ambele cu cîte 182,15 p. Deci, în comparaţie cu evoluţia de la „mondialele" din Iugoslavia, un considerabil progres pentru echipa Ungariei şi un regres pentru gimnastele japoneze, clasate pe locurile 6—7, la egalitate cu sportivele românce cu 179,00 p. Surprinzător de bine au „mers" şi gimnastele americance, aflate după impuse pe locul 5 cu 182,10 p.

În ce priveşte prezentarea echipei române, este de reţinut faptul că la două din cele patru probe execuţiile au fost corecte, iar notele — promiţătoare, paralelele şi solul, probe în care cele mai multe dintre fetele noastre au obţinut note de peste 9. La sărituri şi bîrnă, în schimb, comportarea a fost modestă, cu aterizări defectuoase, ceea ce a dus la notări slabe. Nici o sportivă din echipa română nu a obţinut vreo notă de 9 la aceste două aparate! Adversarele noastre directe, gimnastele din Ungaria, ne-au fost superioare tocmai la aceste aparate, obţinînd un punctaj simţitor mai mare.

★

Despre întrecerile gimnaştilor, care s-au încheiat seara tîrziu, în numărul de mîine al ziarului.

Aceste două steaguri olimpice au fost pe... lună! James Lowel le-a înmînat lui Willy Daume, preşedintele Comitetului de organizare a J.O.

PUGILIŞTII ÎN FOCUL ÎNTRECERILOR

În reuniunea inaugurală a turneului olimpic de box, disputată în incinta patinoarului artificial Eissporthalle, s-au consumat meciurile preliminare la cîteva categorii de greutate. La categoria muscă, **Rabah Khaloufi** (Franţa) — cîştigător al turneului preolimpic de anul trecut — a fost învins, în mod surprinzător, de englezul **M. O. Sullivan,** un pugilist cu alonjă şi bun tehnician. La cocoş, **Şt. Förster** (R.D.G.) a obţinut o victorie dificilă la puncte în faţa canadianului **L. Hamilton** (în vîrstă de 18 ani), un pugilist foarte înalt pentru această categorie. În partidele celei mai populate categorii, pana (45 de concurenţi), au evoluat şi doi dintre favoriţii acestor întreceri: sovieticul **B. Kuzneţov** şi americanul **L. Self.** În disputa cu nigerianul H. Lago, pugilistul sovietic şi-a pus în valoare forţa loviturii de dreapta şi a terminat învingător prin k.o. în prima repriză. Self (S.U.A.), un boxer rapid şi bun tehnician, l-a depăşit la puncte pe francezul M. Apeang. Tot la pană, italianul **Morbidelli** l-a învins la puncte pe M. Mwenya (Zambia).

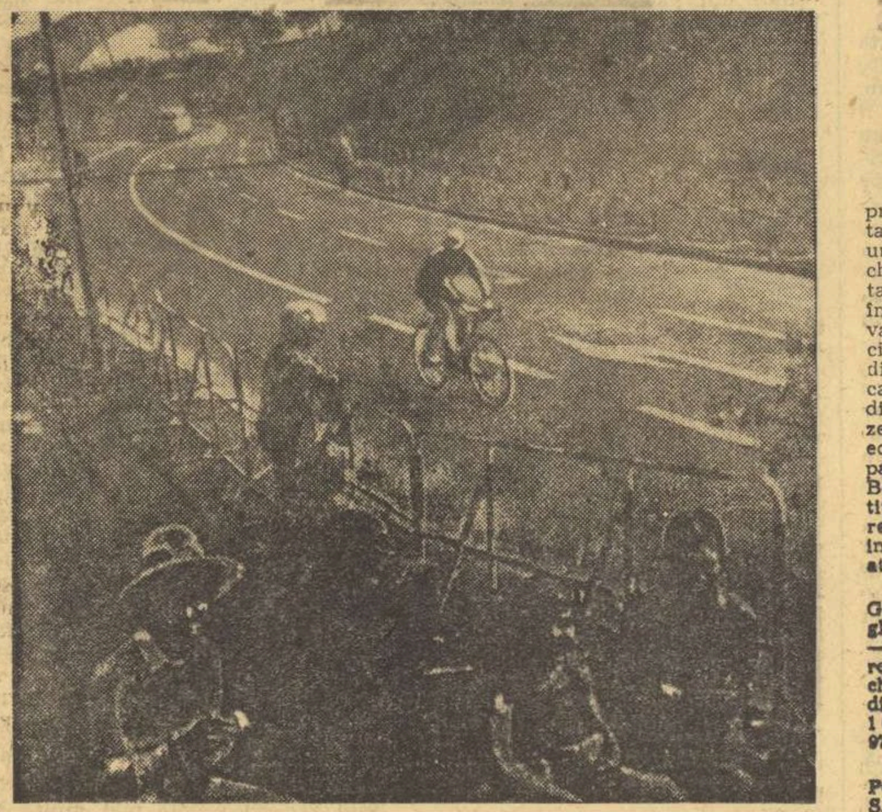

Deşi pînă la primul start al cicliştilor mai este vreme, rutierii fac intense antrenamente pe traseul probei de 100 km contratimp pe echipe şi după cum se vede, pregătirile lor nu sînt lipsite de spectatori. Ce va fi la concurs?!

REZULTATE EXCELENTE ÎN PROBA DE CĂLĂRIE

Un număr impresionant de spectatori (20 000), au urmărit startul echipelor de pentatlon modern în întrecerea care va desemna, după cinci zile de dîrze dispute, pe noii campioni olimpici, pe echipe şi la individual. La prima probă s-au prezentat 59 de concurenţi incluşi în 19 echipe. Doi sportivi australieni iau parte doar în concursul individual. Beneficiind de cai foarte bine pregătiţi, mulţi dintre competitori au înregistrat rezultate bune în proba inaugurală, punctajele fiind ridicate atît la individual cît şi pe echipe.

Primul s-a clasat francezul Michel Guegen, urmat de Robert Fox (Anglia) şi Gheorghi Stoianov (Bulgaria) — toţi cu cîte 1 100 puncte. Sportivii români au făcut curse curajoase încheind destul de bine această probă dificilă. Marian Cosmescu a obţinut 1 045 p (locul 19), Dumitru Spîrlea 975 p (31), iar Albert Covaci 815 p (55).

Pe echipe conduce Anglia cu 3 125 p. Pe celelalte locuri: Suedia 3 120, S.U.A. 3 115 p. Selecţionata noastră a acumulat 2 835 aflîndu-se pe locul 16. De remarcat că echipele Ungariei şi U.R.S.S. ocupă locuri modeste: 10, respectiv. 13. Luni este programată proba de scrimă.

TRĂGĂTORII ROMÂNI RESPECTĂ TRADIŢIA

(Urmare din pag. 1)

de la Mexico sovieticul Kozih, pe Vollmar din R.D.G., pe polonezul Stachurski şi cehoslovacul Hromada, care emiteau justificate pretenţii la medalii şi care nu le-au obţinut. Se poate astfel spune că proba a fost dominată de surprize".

După amiază la orele 16, din cei 59 de concurenţi clasaţi în proba de pistol liber, trei au urcat pe podium, primind onorurile cuvenite, potrivit tradiţiei, din chiar mîinile preşedintelui (încă în funcţiune) Avery Brundage. Printre aceşti primi medaliaţi ai Jocurilor Olimpice de la München a fost şi un sportiv român, urcat pe a doua treaptă a podiumului. Mîndria pe care am simţit-o noi românii aflaţi la Hochbrück în acele momente este greu de descris...

Pistol liber (60 de focuri): 1. RAGNAR SKANAKER (SUEDIA) 567 p — nou record olimpic (v.r. 562 p: Grigori Kosih — U.R.S.S.), 2. DAN IUGA (ROMÂNIA) 562 p, 3. Rudolf Dollinger (Austria) 560 p, 4. Rajmund Stachurski (Polonia) 559 p, 5. Harald Vollmar (R. D. Germană) 558 p, 6. Hynek Hromada (Cehoslovacia) 556 p.

Talere aruncate din şanţ — 200 t (prima manşă de 75 t): 1. Angelo Scalzone (Italia) 75 t, 2—4: Burckhardt (R. D. Germană), David Alkon (Mexic), Aleksandr Androşkin (U.R.S.S.) cu cîte 74 t. Trăgătorii români au obţinut următoarele rezultate: **George Florescu 71 t,** iar **Ion Dumitrescu 70 t.**

A doua manşă (75 t) se va trage luni.

RAGNAR SKANAKER

Noul campion şi recordman olimpic la pistol liber este suedezul Ragnar Skanaker, în vîrstă de 38 de ani, benzinar în Engelholm, o localitate situată în sudul ţării sale.

Rezultate anterioare: C. E. 1969: locul 67 cu 528 p; C. E. 1971: al 26-lea cu 545 p; C.M. 1970: locul 10 cu 555 p.

ION HORTOPAN — UN NOU RECORD AL ŢĂRII

Într-una din splendidele săli de la Messegelande au început întrecerile de haltere. Peste 1 000 de spectatori au venit să-i vadă pe cei mai uşori halterofili ai turneului, cei de la categoria muscă. Din cauza numărului mare de concurenţi întrecerile s-au desfăşurat pe două grupe valorice. La prînz au intrat în concurs cei din grupa A (adică cei cu rezultate mai slabe), 8 concurenţi, printre care şi reprezentantul ţării noastre, *Ion Hortopan.* **După primul stil se părea că Hortopan va cuceri locul I în grupă,** dar iată că la „smuls" birmanezul Aung Gyi ridică 105 kg., performanţă care reprezintă un nou record mondial. Apoi la „aruncat" apare ca prin minune Pak Doug Geun (R.P.D. Coreeană) care-l învinge pe reprezentantul ţării noastre. Aşadar, cu 310 kg (nou record al ţării) Hortopan a ocupat locul III **în grupa A.**

★

Întrecerile din grupa B, programate după amiază, au început la **ora 19 (20 la Bucureşti)** şi s-au **încheiat către** miezul nopţii.

ALTE REZULTATE TEHNICE

BASCHET

Grupa A: Cuba — R.A. Egipt 100—66 (60—33); S.U.A. — Cehoslovacia 66—35 (34—12); Brazilia — Japonia 110—56 (56—35);

Grupa B: Polonia — Filipine 90—75 (46—33); Iugoslavia — Italia 85—78 (43—38).

VOLEI

Masculin — grupa A: U.R.S.S. — Tunisia 3—0 (10, 6, 4); Cehoslovacia — Polonia 3—0 (13, 14, 8);

Feminin — grupa A: Ungaria — R.F. a Germaniei 3—0 (8, 11, 9).

HOCHEI PE IARBĂ

Grupa A: R.F. a Germaniei — Belgia 5—1 (3—1); Argentina — Spania 1—1 (1—0); Pakistan — Franţa 3—0 (1—0); Malaezia — Uganda 3—1 (1—0);

Grupa B: India Olanda 1—1 (1—1); Polonia — Kenya 1—0 (0—0); Australia — Noua Zeelandă 0—0; Marea Britanie — Mexic 6—0 (1—0).

FOTBAL

Grupa A: R.F. a Germaniei — Malaezia 3—0 (0—0); Maroc — S.U.A. 0—0;

Grupa C: Ungaria — Iran 5—0 (1—0); Brazilia — Danemarca 2—3 (0—1).

POLO

Grupa A: Iugoslavia — Canada 13—4 (1—1, 6—1, 3—1, 2—1); Cuba — Mexic 6—4 (2—1, 1—0, 1—1, 2—2); România — S.U.A. 3—4;

Grupa B: Ungaria — Olanda 3—0 (0—0, 2—0, 0—0, 1—0); Grecia — Australia 7—7;

Grupa C: Spania — Japonia 6—4; U.R.S.S. — Italia 4—1.

Aspect de la concursurile de canotaj de ieri.

Telefoto: AGERPRES

Jurnal OLIMPIC 28 august

● Într-una din ultimele sale emisiuni — atît de abundent consacrate lumii olimpice — televiziunea vest-germană a prezentat, cu prilejul unei gale folclorice, pe cîţiva dintre invitaţii de onoare ai Comitetului de organizare a J. O. Printre aceştia i-am putut vedea pe **Jesse Owens, Abebe Bikila** (în căruciorul care marchează tragic cariera sa atletică de dublu campion olimpic), **Fanny Blankers-Koen, Emil Zatopek.**

(Numele Blankers-Koen este în actualitatea olimpică şi prin prezenţa la München a fiicei celebrei atlete, Fanny jr, angajată ca secretară de o societate olandeză de televiziune).

Cu aceeaşi ocazie a fost prezentat telespectatorilor celebrul astronaut american **James Lovell,** comandantul cabinei spaţiale Apollo 13 şi consilier pentru problemele educaţiei fizice al preşedintelui Nixon, sosit la München pentru a înmîna lui Willi Daume, preşedintele Comitetului de organizare a J.O., cele două drapele olimpice care au fost duse pe lună şi readuse de echipajul său.

În aceeaşi ordine de idei, se remarcă prezenţa la München a celebrului campion olimpic de înot şi, apoi, vestit interpret al rolului Tarzan pe ecran, **Johnny Weissmüller,** acum în vîrstă de 68 de ani. În capitala bavareză, campionul de altădată încearcă să contribuie la perpetuarea celebrităţii sale vînzînd, prin diverse magazine din perimetrul olimpic, medalii aurite sau argintate cu propria sa efigie sau fotografii de format mare care-l reprezintă şi pe care acordă (după achitarea costului) autografe.

La una din recepţiile de presă organizate aci, ne-a fost dat să-l întîlnim şi pe fostul campion mondial de box la toate categoriile **Max Schmeling,** astăzi ocupat cu industria băuturilor răcoritoare. El şi-a amintit, cu multă plăcere, de foştii boxeri români Lucian Popescu şi Toma Aurel.

● **Printre ultimele hotărîri ale sesiunii C.I.O. sînt două contradictorii: canotajul feminin a fost acceptat ca parte integrantă a programului J.O. de la Montreal din 1976, în schimb proba de bob 4 a fost anulată din programul** Jocurilor de iarnă de la Denver 1976, în urma presiunilor exercitate de organizatori care — după ce au promis — refuză acum să mai facă cheltuielile necesitate de construirea unei piste mari de bob.

● **Pe aleile parcului englez din München** poate fi zilnic văzut parcurgînd kilometri, Eric Segal, autorului romanului Love story, care se află aci ca reporter al companiei americane de televiziune ABC. În vîrstă de 35 de ani, docentul în filologie clasică al Universităţii Yale este un pasionat maratonist, cel mai bun timp al său fiind 2h:42, ceea ce nu e chiar la îndemîna oricui...

● **În cadrul Congresului Federaţiei internaţionale de box,** (A.I.B.A.), preşedintele forului col. Russell a făcut propunerea organizării în viitor a unor campionate mondiale de box amator. Spre deosebire însă de turneul olimpic, la care pot participa reprezentanţii tuturor celor 124 federaţii naţionale membre ale A.I.B.A., la campionatul mondial ar urma să ia parte numai finaliştii campionatelor continentale. O hotărîre definitivă se va lua abia cu prilejul următorului congres, în vara anului 1974.

● **Cu prilejul unui concurs atletic desfăşurat pe stadionul Heysel din Bruxelles,** cunoscutul fondist belgian Emile Puttemans a stabilit un nou record naţional în proba de 5 000 m cu timpul de 13:20. Vechiul record era de 13:24,6 şi aparţinea aceluiaşi atlet.

Redacţia şi administraţia: Bucureşti, str. Vasile Conta nr. 16; telefoane: centrala 11.10.05. secţia corespondenţi 11.51.09, interurban 72 şi 286: telex: sportrom buc. 180. Tiparul I. P. „Informaţia", Bucureşti 40.368

PROLETARI DIN TOATE ȚĂRILE, UNIȚI-VĂ!

Sportul

ZIAR AL CONSILIULUI NAȚIONAL PENTRU EDUCAȚIE FIZICĂ ȘI SPORT

ANUL XXVIII — Nr. 7159 | 4 PAGINI 30 BANI | Marți 29 august 1972

O NOUĂ MEDALIE OLIMPICĂ

BRONZ LA TIR, 60 DE FOCURI CULCAT

NICOLAE ROTARU, născut la 16 iulie 1935 în București. Înălțimea: 1,77 m., greutatea: 67 kg. Necăsătorit. Profesor de educație fizică. Practică tirul din 1956 la clubul Dinamo București, avîndu-l ca prim antrenor pe Grigore Ioanide. In prezent face parte din clubul Metalul București (antenor Dumitru Pineta). In cadrul lotului republican el s-a pregătit sub îndrumarea prof. Paul Goreti.

De nenumărate ori campion al țării, maestrul sportului Nicolae Rotaru se află la a patra participare olimpică. La Olimpiada precedentă, cea de la Ciudat de Mexico cînd s-a clasat al patrulea, el s-a aflat la egalitate cu neozeelandezul Roy Ballinger: fiecare cu cîte 597 p., dar cu un punct mai puțin în penultima decadă (99 p față de cele 100 p. ale medaliatului cu bronz de atunci). Și acum istoria s-a repetat, numai că excelentul nostru țintaș a pierdut locul doi, în fața americanului Victor Auer, avînd însă același rezultat (598 p.), dar cu ultima decadă inferioară cu un punct.

PROGRESIA ARITMETICĂ A LUI NICOLAE ROTARU

VICTORIA SURPRINZĂTOARE A LUI LI HO IUN [R.P.D. Coreeană]

„De 12 ani aștept clipa aceasta și parcă tot nu sînt mulțumit!" — a fost prima declarație a noului medaliat olimpic român, Nicolae Rotaru. El are perfectă dreptate și oricine va confirma justețea necazului trăgătorului nostru prin simpla citire a palmaresului său olimpic — care înglobează acum patru ediții — fără a mai vorbi de seria rezultatelor sale în tragerile de luni dimineața de la Hochbrüchk.

Să recapitulăm: al 24-lea la Roma, în 1960, al 5-lea la Tokyo, în 1964, al 4-lea la Mexico, în 1968 și acum al treilea, la München. **„Dacă seria continuă așa** — spune Rotaru — **nu-mi rămîne decît să aștept să fiu al doilea la Montreal, în 1976 și poate campion olimpic, eventual, la Moscova, în 1980. Aș avea atunci 45 de ani ceea ce nu e mult pentru un trăgător..."** (trăgătorul suedez Oscar Swahn era campion olimpic la 72 de ani).

Necazul lui Nicolae Rotaru e îndreptățit și pentru că el s-a pregătit extrem de conștiincios, a dorit din tot sufletul consacrarea olimpică după atîția ani de activitate sportivă. **„Regret** — spune el — **că nu mi-am egalat recordul personal, care este de 599, cu care puteam fi chiar campion, astăzi, la München".**

Oricum ar fi, realitatea arată că sportivul complet este întotdeauna încununat: medalia de bronz onorează pe Nicolae Rotaru, profesor de educație fizică din București. L-am urmărit în poligonul cu un imens număr de standuri, în haina lui de piele verde, cu cotiere, întins și cercetînd concentrat ținta. La standul nr. 66 unde era culcat, avea în dreapta sa pe kenianul Ekeno, iar în stînga pe israelianul Hershkowitz. Dar aceste amănunte le-am observat doar noi cei așezați în fotoliile roșii de plastic, pentru că Rotaru nu era preocupat decît de poziție, de armă, de țintă.

„Meciul englez" — cum e denumită proba de armă liberă, calib. mic, 60 de focuri culcat — a început și va avea un cîștigător cu totul neașteptat: ostașul nord-coreean Li Ho Iun, al cărui rezultat de 599 reprezintă noi recorduri mondial și olimpic. Sportivul din Phenian a greșit un singur foc (9) în prima serie. In rest a avut numai 10.

In acest timp Nicolae Rotaru a început concursul foarte bine. A tras impecabil primele 30 de focuri, apoi la cel de al 38-lea foc a obținut un 9, a revenit din nou excelent și doar ultimul foc al concursului, cel de al

Victor BANCIULESCU

(Continuare în pag. a 4-a)

Nicolae Rotaru *a fost primit cu multă bucurie de membrii delegației olimpice a țării noastre. Caiacistul* Aurel Vernescu, *prezent ca și Rotaru, pentru a patra oară la J.O., îi strînge cu efuziune mîna colegului său. Poate, cine știe, peste cîteva zile va fi rîndul lui Rotaru să-i întoarcă felicitarea...*

Telefoto: Radu CRISTESCU (Agerpres)

ÎN PERSPECTIVA PRIMELOR DOUĂ MEDALII

Maratonul întrecerilor olimpice intră cu fiecare oră într-un ritm tot mai alert. Trimișii speciali ai ziarelor încep să-i facă față tot mai greu, pentru că, oricît de mult ar dori s-o facă, ei nu pot să fie prezenți, în același timp, la 2, 3 sau 5 manifestări sportive. Un singur ziar de sport a reușit turul de forță să acopere toate cele 21 de sporturi olimpice cu redactori de specialitate: l'Equipe din Paris, cu cei 27 de trimiși speciali prezenți aici.

De aceea, foarte mulți ziariști preferă somptuosul centru de presă, locurilor de disputare ale concursurilor, pentru motivul că un sistem de televizoare în circuit oferă vizionarea simultană și directă a programelor sportive de la aceeași oră, pe ecrane mari, majoritatea în culori. Dacă se adaugă contribuția computerului „Golym", datorită căruia se primesc instantaneu rezultate de la diferite probe, apoi apropierea de cabinele telex și telefon, precum și serviciul permanent de ceai, cafea și băuturi răcoritoare, atunci aglomerația este justificată iar reportajele se lucrează bine. Ba s-ar putea spune că acest mod de lucru are și avantajul unei exactități sporite datorită repetărilor de faze „au ralenti".

Toate acestea, la un loc, reprezintă totuși foarte puțin, dacă nu ai prilejul să palpiți lîngă concurenții care îți sînt dragi, să împarți cu ei satisfacțiile și necazurile. în așa fel încît transmisiunea la redacție să aibă din emoția de lîngă ring sau de la standul de tir, așa cum a fost cazul cu medalia de argint cucerită de Dan Iuga la pistol liber iar astăzi cu medalia de bronz a lui Nicolae Rotaru. A doua medalie românească, de data aceasta de bronz, a fost o completare de mare satisfacție, de această dată așteptată sau, după cum ne exprimam ieri cu un joc de cuvinte adecvat, medalia lui Rotaru era... planificată și admirabilul nostru campion a fost la un pas să-și adjudece medalia de argint.

Iată deci că tirul românesc continuă să se evidențieze la Olimpiadă fără ca, prin cele două medalii realizate pînă acum, să-și fi epuizat pretențiile la această ediție. Datorită succesului de azi, Rotaru se simte încurajat pentru următoarea probă de armă liberă, calibru redus, pe trei poziții, pentru că, atît el, cît și Iuga, mai poartă în ei nădejdea ascunsă să obțină, la aceste Jocuri Olimpice, cîte două medalii. Dar Tripșa, la pistol viteză, vizează, ca și Iuga, o medalie. Să le dorim succes în această tentativă spectaculoasă trăgătorilor români.

În primele două zile de întreceri medaliile au fost puține la număr și faptul că România a cucerit două dintre ele a produs o bună impresie, atît în satul olimpic, cît și în centrul de presă. Ceea ce este mai important, constituie emulația din rîndul delegației noastre și, în special, în rîndul acelora de la sporturile individuale, la care drumul spre medalii este mai scurt decît la jocurile sportive. În legătură cu numărul de medalii olimpice trebuie să facem observația că numărul de 1 109 medalii anunțate reprezintă un total global în care sînt incluse și medaliile de la echipe care, însă, indiferent de numărul de sportivi din echipă, nu contează în clasament decît trei medalii, cîte una de aur, bronz, și argint. De pildă, pentru fotbal sînt incluse în numărul de 1 109 medalii — 45. Medalii pentru fotbal, în realitate, vor fi doar trei. La fel la volei, la polo, la handbal etc. Prin urmare numărul medaliilor în clasamentul — neoficial este numai de 582.

Cele două medalii cîștigate pînă în prezent, de sportivii noștri, precum și alte calificări îmbucurătoare la lupte libere, canotaj, box, nu pot acoperi insuccesele de la polo și volei. La polo echipa noastră a avut posibilitatea să cîștige și n-a profitat de un moment extrem de favorabil iar la volei clasa de joc a japonezilor, mult îmbunătățită față de Ciudad de Mexico marea agilitate și viteza acestora au derutat pe sportivii noștri, care n-au avut tăria necesară pentru a opune o rezistență mai puternică, mai onorabilă!

Dar abia sîntem la început. Sportivii noștri se află și ei la primele contacte, manifestă multă ambiție, multă dorință de a se afirma și sperăm că, în curînd, ei să ne ofere și alte satisfacții.

Pentru cîtva timp, înotul — care a început să împartă zeci de medalii între americani și australieni, va monopoliza atenția unanimă cu recordurile mondiale care au început să fie doborîte în serie.

Pînă la epuizarea acestora calificările la care vor participa sportivii noștri se vor apropia de fazele finale și atunci vom ști mai exact ce „așteptăm, în continuare, de la evoluțiile sportivilor noștri.

Aurel NEAGU

MÜNCHEN, 28 august

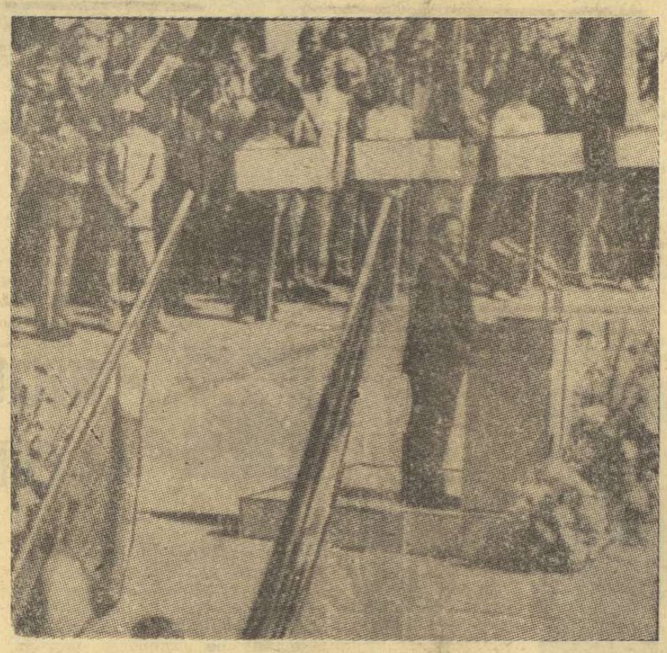

Flacăra olimpică a ajuns ieri la țința ei finală — la Kiel, unde vor avea loc întrecerile de iachting. In felul acesta flacăra olimpică a parcurs aproape 7000 de kilometri, de la Olimpia pînă în orașul de pe țărmul Mării Nordului. Iată un aspect de la festivitatea sosirii flăcării olimpice la Kiel.

Telefoto: AGERPRES

IUGOSLAVIA—ROMÂNIA 8-7 LA CAPĂTUL UNUI DRAMATIC MECI DE POLO

Partida dintre echipele **României** și **Iugoslaviei**, programată în ziua a doua a turneului de polo, s-a încheiat cu victoria la limită — 8—7 (2—3, 1—2, 2—2, 3—0) — a campionilor olimpici. Polo iștii noștri au jucat foarte frumos, dominînd trei din cele patru reprize. Ei au condus cu 1—0, 2—1, 3—2, 5—3 și 7—5 (min. 16, 28), lăsînd impresia că vor obține victoria. În final însă, iugoslavii cu resurse mult mai proaspete (în ziua anterioară au jucat cu Canada în timp ce echipa română a întîlnit formația S.U.A.) au reușit să egaleze și să cîștige la limită.

Învinsă și în acest meci, echipa țării noastre, care mai are de jucat cu echipele Cubei, Canadei și Mexicului a pierdut, în mod teoretic, orice șansă de a se mai califica în turneul final, ea urmînd să continue întrecerea în turneul pentru locurile 7—12. Cele 15 goluri ale meciului au fost înscrise, pe rînd de: Cornel Rusu (1,40) Jankovici (1,59), Zamfirescu din 4 m (2,44), Belamarici (3,20), Cornel Rusu (4,26), Marovici (6,51), D. Popescu (8,05 și 9,03), Lopatni (11,38), Rudici (12,24), Claudiu Rusu (12,43 și 14,16 din 4 m), Rudici (16,29), Marovici (18,26) și Rudici 19,55). De reținut faptul că în ultimele trei minute, formația română a avut aproape în permanență cîte un jucător eliminat din teren. Formația iugoslavă a marcat golul victoriei cu 5 secunde înainte de fluierul final al italianului Gianni Parrini.

În celelalte meciuri s-au înregistrat rezultatele: Olanda—Australia 4—2 (0—1, 0—0, 1—0 3—1) și Ungaria — R. F. a Germaniei 3—3 (0—1, 1—0, 2—0, 0—2) — marea surpriză în grupa B; S.U.A. — Cuba 7—6 (1—1, 1—0, 2—1, 3—4) și Mexic — Canada 7—3 (2—1, 0—1, 1—0, 4—1) în grupa A; Italia — Bulgaria 8—5 (3—1 3—2, 2—1, 0—1), și U.R.S.S. — Japonia 11—1 (1—0, 4—1, 3—0, 3—0) în grupa C.

În paginile 2 și 4

ALTE CRONICI ȘI COMENTARII DE LA ÎNTRECERILE OLIMPICE

Aspect din meciul de polo România — S.U.A.

Telefoto: AGERPRES

SUCCESE ALE LUPTĂTORILOR NOȘTRI ȘI ÎN ZIUA A DOUA LA LIBERE

Ca și în prima zi, întîlnirile de lupte libere de la Messegelande s-au desfășurat sub semnul unui interes deosebit. Peste 1 000 de spectatori au fost prezenți la întreceri. În această a doua zi am avut bucurii și regrete. La categoria ușoară, **Ludovic Ambruș** s-a răzbunat după insuccesul din primul tur surclasîndu-l pe australianul Bruce Ackers. Spre sfîrșitul partidei Ambruș conducea cu o diferență de 25 de puncte determinîndu-și adversarul să intre într-o apărare disperată. Cu toate acestea doi dintre arbitri (italianul Galegati și japonezul Azuma) nu au dictat — așa cum s-ar fi cuvenit — cel de al treilea avertisment împotriva luptătorului australian și astfel meciul s-a încheiat cu victoria la diferență de puncte în favoarea lui Ambruș. Semimijlociul **Vasile Iorga** a pus capăt partidei sale cu argentinianul Jesus Blanco în minutul 4 cînd a finalizat tușul. Deci Iorga va intra în turul III, ale cărei confruntări sînt programate în reuniunile de miercuri, cu un singur punct de penalizare, primit de la primul meci, cel cu francezul Andre Bouchoule, încheiat cu victoria la puncte a luptătorului nostru. O victorie la puncte a obținut în turul II semigreul **Enacne Panait** care l-a învins pe canadianul Harry Gerris.

Avînd tur liber în prima zi greul **Ștefan Stingu** a susținut primul meci, luni dimineața, cînd l-a întîlnit pe polonezul Stanislaw Makowiecki. Cu o fixare greul nostru a obținut un avantaj de un punct, avantaj pe care l-a menținut pînă în cea de a treia repriză cînd a primit însă un avertisment pentru luptă pasivă și astfel meciul s-a încheiat cu un rezultat de egalitate. Așa dar, Stingu are două

Ion OCHSENFELD

(Continuare în pag. a 4-a)

ÎN FINALA DE LA SOUTH ORANGE

NĂSTASE ÎNVINGE NET PE ORANTES!

● Un preludiu de bun augur pentru apropiatul start de la Forest Hills

NEW YORK, 28 (Agerpres). — Tenismanul român Ilie Năstase a repurtat un nou și remarcabil succes, cîștigînd în stil de mare campion turneul internațional de la South Orange (New Jersey). Lui Năstase i-au trebuit numai 46 de minute pentru a-l învinge în finală pe redutabilul jucător spaniol Manuel Orantes. În vervă deosebită, românul a cîștigat cu 6—4, 6—4. Astfel Ilie Năstase și-a înscris numele pe lista cîștigătorilor celei de-a 46-a ediții a tradiționalului turneu american, premergător campionatelor internaționale de tenis ale S.U.A., care încep în această săptămînă la Forest Hills. Orantes se calificase pentru finală, învingîndu-l cu 6—4, 6—4 pe americanul Bob McKinley.

În proba de simplu feminin, victoria a revenit jucătoarei sovietice Olga Morozova, care a învins-o cu 6—2, 6—7, 7—5 pe compatrioata sa Marina Krușina.

Cele două jucătoare sovietice au cîștigat și proba de dublu întrecînd cu 6—7, 6—2, 6—2 cuplul american Carole Graebner — Patti Hogan.

În sfîrșit, proba de dublu masculin s-a încheiat cu succesul americanilor Gonzales și Graebner, învingători cu 7—6, 6—1 în fața compatrioților lor Tanner și Mayer.

CUPA MĂRII NEGRE LA BASCHET FEMININ

ROMÂNIA A ÎNTRECUT POLONIA ÎN PRELUNGIRI

CONSTANȚA 28. (prin telefon, de la trimisul nostru). Ediția a XI-a a **„Cupei Mării Negre"**, la baschet feminin a debutat cu un meci excepțional de disputat și spectaculos între Franța — Cuba 64—62 (35—28). Pe durata celor 40 de minute de joc, baschetbalistele acestor valoroase formații au luptat din răsputeri pentru victorie, făcînd uz de toată gama cunoștințelor lor tehnice și tactice. Scorul s-a menținut aproape în permanență foarte strîns, doar la începutul reprizei secunde echipa Franței izbutind să se detașeze cu 43—30 în min. 22. Pentru scurtă vreme însă, deoarece, presingul sportivelor cubaneze a dus la reducerea handicapului pînă la un coș (43—41 în min. 27. La intrarea în ultimele 3 minute, scorul era egal cu 59—59, iar în final, zona foarte agresivă a franțuzoaicelor a recuperat cîteva mingi ce s-au dovedit decisive, mai cu seamă, că echipa Cubei a ratat unele situații clare.

Au marcat: Guidotti 4, Delachet 1, Passemard 10, Chezalon 27, Leray 4, Riffiod 14, Quiblier 4 pentru învingătoare, respectiv Vasquez 6, Carrida 9, Orrera 9, Chiarro 10, Sova 13, Skeete 15 pentru învinse.

Selecționata României a avut o misiune dificilă în partida cu formația Poloniei, cîștigătoarea recentului turneu desfășurat la Budapesta (au mai participat Bulgaria, Franța, Olanda și Ungaria). Sportivele noastre au evoluat mediocru pînă spre sfîrșitul celor 40 de minute de joc. Abia în ultima parte a întîlnirii, aplicînd un presing foarte energic, echipa noastră a izbutit să recupereze handicapul și să egaleze în ultimele șapte secunde (Nicola, două aruncări libere). În prelungiri a jucat cu mai multă energie și și-a adjudecat victoria cu 76—72 (25—32, 61—61).

Au marcat: **Gugiu 17, Szabados 14, Tita 14, Nicola 13, Diaconescu 9, Ciocan4, Szabo 3, Prăzaru 2** pentru România, **Wcial 21, Fromm 11, Biesiekierska 10, Kaniewska 8, Smolenska 4, Rogowska 6, Marciniak 8, Strojina 2, Zbikowska 2.**

Azi sînt programate, de la ora 17,30, partidele: Polonia—Franța și România—Cuba.

D. STANCULESCU

DIVIZIA A DE FOTBAL

APRECIERI DE-O ETAPĂ ȘI (poate) DE-UN CAMPIONAT...

În umbra marii Olimpiade, campionatul nostru cel de toate zilele și-a mai disputat o etapă, intrînd, la numai o săptămînă după debut, în problemele sale vitale. N-a mai fost o duminică echilibrată, ca în prima zi a celei de a 55-a ediții, dar a fost o etapă bogată (în lumini, umbre și contradicții) și elementul acesta accentuează cota de spectaculozitate și interes sub care a demarat marea competiție internă. A fost o etapă de 26 de goluri, sau etapa „scorurilor fluviu" (17 goluri în trei partide, la București, Pitești și Brașov!) și din punctul acesta de vedere putem pleca în „cursa reflexiilor" de formă și de fond, dar nu absolut categoric.

După acest prim „tur de scrutin" (un joc acasă, unul în deplasare) ambițiile și, mai ales, supozițiile s-au filtrat, clasamentul definindu-și deja cei doi poli și sferele sale de gravitație. După aceste două runde este clar că multe din cele 16 team-uri intrate în luptă și-au pierdut „bastonul de mareșal din ranița de soldat" cu care porniseră la drum, jocul și resursele lor fiind vizibil compatibile doar cu jumătatea inferioară a clasamentului. S-ar putea ca afirmația să pară și să fie prematură, dar de foarte multe ori un start ratat a atîrnat ca o piatră de moară în întreaga cursă a campionatului. Iar **Sportul Studențesc, „U" Cluj** și **Rapid** se pare că au cam greșit startul, și dacă în cazul promovatei bucureștene (singura echipă de zero puncte) există circumstanțe atenuante, în privința „șepcilor roșii" și a deținătoarei Cupei, circumstanțele devin agravante, mai ales că la 13 septembrie aceste două teamuri vor debuta în cupele europene.

Saltul la antipozi ne prezintă „echipa Răduleților", **Sport Club Bacău**, crept lider cu punctaj ab-

Mircea M. IONESCU

(Continuare în pag. a 3-a)

Minutul 30 al partidei F. C. Argeș — Universitatea Cluj. Marian Popescu, *excelent servit de* Dobrin, *șutează pe jos, printre apărătorii adverși, învingîndu-l cu destulă ușurință pe* Ștefan *și înscriind cel de al doilea gol al echipei sale.*

Foto: V. ONESA

A XX-a ediție a JOCURILOR OLIMPICE DE VARA

München • 26 august - 10 septembrie 1972

APUS DE SOARE LA OBERSCHLEISSHEIM

Vă invit stimați cititori la Oberschleissheim, deși amfitrionii noștri Tudor și Ceapura sînt necăjiți. O fac, dacă vreți, pentru că nu pot uita sfatul unui bătrîn antrenor de fotbal : **„Să nu eviți niciodată vestiarul învinșilor !"**. Vă amintesc că s-au scurs doar cîteva minute de la cursa neașteptatului loc trei al campionilor mondiali — cum a fost anunțat, în aplauze, înainte de start, echipajul de pe culoarul șase la megafoanele răspîndite pe zeci de hectare.

Încep să soseacă foile cu timpii cursei. Tudor le examinează atent. Ceapura privește departe, impersonal și absent. Tudor continuă să examineze foile. Îl aud spunînd lui Lovrenschi : **„Știam eu Pepi că trebuie să fie ceva la mijloc. Ia uită-te aici. Timpul nostru e 7:47,98. În schimb, în grupa a treia R. D. Germană a cîștigat cu 7:54,11... Am fost în grupa cea mai tare. Deși sîntem pe locul 3, avem al patrulea timp între toate cele 24 de bărci"**... Ceapura se trezește : **„Mingăie-te fratele meu cu cifrele. Sau poate vrei să uiți că cehoslovacii au venit cu o barcă și jumătate înaintea ta"**. Intervine diplomatic Lovrenschi : **„Amîndoi aveți dreptate. Dar și eu am dreptate. Nu ne-am încălzit destul. Deobicei facem șase mii de metri. De astă dată, am tras cel mult 3 500"**.

Bărcile de 4 fără cîrmaci se apropie de 1 000 de metri. Echipajul nostru e în frunte. Tudor și Ceapura privesc încordați spre libelulele de pe apă. Ochii lor versați nu au nevoie de ajutorul televizorului. În aceste momente, toți cronicarii se uită la cele 100 de televizoare de la masa presei. Fac cîțiva pași spre restaurant ca să văd a doua mie pe micul ecran. Mă însoțește Lovrenschi. Ne așezăm. Pepi îmi șoptește : **„Îl cunoști pe cel din dreapta ? E Viaceslav Ivanov, triplu campion olimpic și invitat de onoare la această Olimpiadă"**. Mă uit spre Ivanov. Trage în liniște, din celebra „papirosa" cu cartonul lung. Mai sînt 200 de metri. Echipajul bătrînului Tușa nu mai poate pierde. Ieșim din restaurant. Ne apropiem de pontoanele potoului. Sus, pe copertina de beton a tribunei, pe o distanță de 200 de metri, travelling-ul televiziunii aleargă ca un vagonet pe o mini linie ferată acționată electronic de jos din cabina de comandă.

Cei patru fără, au cîștigat seria. Antrenorul Popa e fericit. Ceapura și Tudor se apropie de ponton. String mîna băieților. O fată vrea să fotografieze grupul celor patru învingători. Îi roagă să-și scoată bonetele albe. Băieții se supun. Am impresia că e prematură această fotografie. Tudor îmi explică : **„Nu e o poză pentru ziar. Judecătorii au nevoie de ea joi la startul semifinalei ca să confrunte chipurile"**.

— **Sînt foarte curios** — spune. **Popa — să văd timpul la patru fără. Nu-mi explic încă timpul lui Tudor și Ceapura. Ei reprezintă, de fapt, clasa în lotul nostru de canotaj. Ei sînt cu zece secunde mai buni decît echipajul de patru.** Popa mă vede nedumerit și-mi explică : **„Într-o cursă de două mii echipajul de 4 f.c. trebuie să bată cu un minut o barcă de 2+1. La noi însă Tudor și Ceapura pierd întotdeauna doar cu 50 de secunde în fața lui Tușa. Iată de ce abia aștept să văd timpul celor de la patru"**.

Prin fața noastră trec canotorii vest-germani Krauss și Musmann. Și ei au venit pe locul trei la una din grupe. Se uită la Ceapura. Îi zîmbesc cu ușoară ironie. Lovrenschi îi fugărește. Ceapura schițează un zîmbet. Sînt prieteni. Îmi dau seama că toți vîslașii de aici sînt prieteni. Îi unește poate truda aproape inumană. De cele mai multe ori, după potou, se prăbușesc cu capul între rame.

Au venit foile. Popa aleargă să le ia. Le cercetează din mers. Ceapura îl privește întrebător. Popa se luminează : **„Aveți rezerve băieți. Ați fost mai buni doar cu două secunde. Încălzirea a fost de vină. Nu-i nimic. E o lecție. Ați economisit două mii de metri la încălzire. O să le plătiți la... recalificări"**.

Tudor continuă să examineze foile. Pare obsedat. Mai descoperă ceva : **„Fii atent aici. Pînă și la o mie de metri, cînd mă ardea pieptul, timpul nostru a fost mai bun decît al R.D.G.-ului"** Ceapura e puțin enervat : **„Lasă Tudore cifrele. Oricum ai întoarce-o important e că ne frigea pieptul. Poate că într-adevăr încălzirea a fost de vină. Poate că a mai fost o prea mare siguranță după Lucerna aia blestemată, unde frații Stoianovski ne-au cam dat apă. Eu mă duc să mă întind. Vreau să mă gîndesc puțin la cursa asta. Pînă marți mai e foarte puțin. Vino și tu. Mai schimbăm o vorbă"**.

Ne îndreptăm spre vestiar. Trec italienii : „Ce s-a întîmplat cu voi băieți ?" Trec ungurii : „Ce s-a întîmplat cu voi băieți ?"

Ceapura și Tudor încearcă să zîmbească...

★

Duminică seară, la Schwimmhalle, după meciul de polo România—S.U.A. am coborît spre vestiar într-o adevărată cursă de obstacole, printre nenumărați cerberi. Tolea Grințescu era abătut. Am încercat să adun cîteva cuvinte : **„Ce păcat că Rusu, pe contraatac"**... M-a întrerupt imediat : **„Nu e numai asta !"**. Am continuat : **„A mai fost și faza aceea de patru metri"**. M-a întrerupt din nou : **„N-are rost. Arbitrul a fost corect !"**.

În clipa aceea, a pătruns în vestiar Carol Corcec, fostul antrenor al echipei noastre naționale : **„Tolea, ați făcut tot ceea ce omenește era posibil !"**.

Părăsim vestiarul. Mă grăbesc spre Pometcu. Mă gîndesc la demnitatea gravă a vîslașilor învinși. Mă gîndesc la fair-playul antrenorului „uzurpat", Anatol Grințescu, și nu-mi pare de loc rău că sorții i-au dăruit colegului Victor Băncilescu reportajul cu medalia de argint a lui Iuga.

Ioan CHIRILĂ

PS. Luni dimineața, la răsăritul soarelui, Tudor și Ceapura erau primii pe apă...

O imagine de la întrecerile de canotaj de pe canalul Feldmoching Oberschleissheim. Sînt în cursă echipajele de 8+1 : în prim plan cel al R. F. a Germaniei, iar pe planul secund canotorii din S.U.A. care au cîștigat seria.

Telefoto : AGERPRES

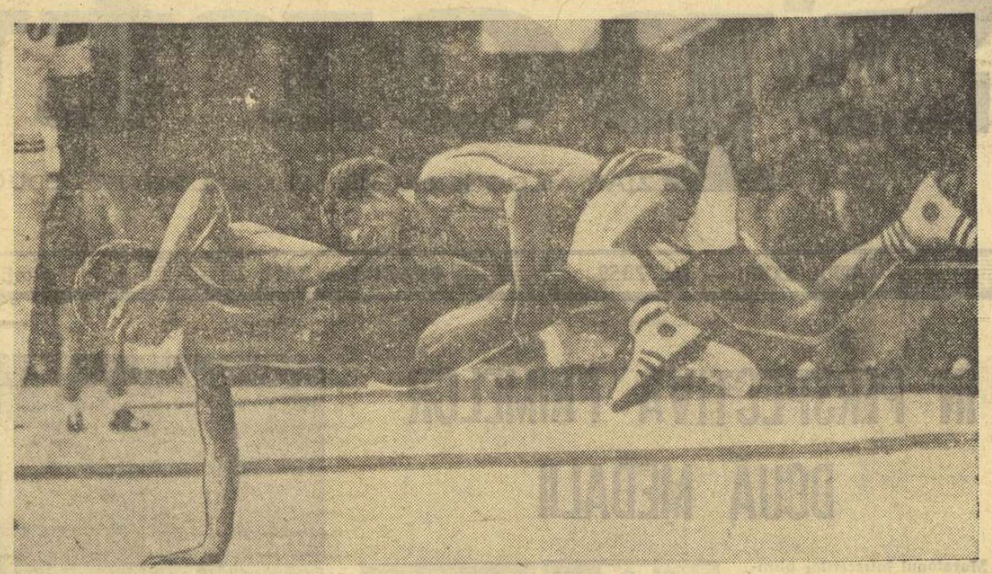

Secvență deosebit de spectaculoasă de la confruntarea dintre Ognian Nikolov (Bulgaria) și Sefer Baygin (Turcia), categoria semimuscă. Luptătorul turc a declanșat un atac la picioarele adversarului reușind să acumuleze un punct tehnic. În final, însă, partida s-a încheiat cu un rezultat de egalitate

Telefoto : AGERPRES

MECIURI APRIGE DIN PRIMUL TUR LA CONFRUNTĂRILE DE LUPTE LIBERE

După luptătorii români de la primele categorii de greutate, a fost rîndul celorlalți reprezentanți ai țării noastre să-și apere șansele. Ușorul **Ludovic Ambruș** a avut marea neșansă, datorată sorților, de a-l întîlni în meciul său inaugural pe campionul mondial Iuri Gușov (Uniunea Sovietică). În fața acestui valoros adversar, Ambruș, cu toate strădaniile sale de a para asalturile dezlănțuite ale luptătorului sovietic, a fost surprins cu două fixări și astfel a pierdut partida la puncte. Și vicecampionul olimpic Daniel Robin (Franța) a fost nevoit să părăsească învins podiumul de concurs, fiind întrecut la puncte de bulgarul Iancev Pavlov, medaliat cu bronz la campionatele europene din acest an.

La categoria următoare, semimijlocie, **Vasile Iorga** l-a întîlnit pe André Bouchoule (Franța), un luptător foarte bătăios, prezent la toate confruntările de amploare din ultimii ani. Atent, declanșînd atacuri bine pregătite, Vasile Iorga a obținut victoria la puncte. Tot la această categorie, vicecampionul olimpic de la Ciudad de Mexico, japonezul Tatsua Sasaki a „scos" cu mare dificultate un rezultat de egalitate în meciul cu iranianul Ali Hagilou.

În continuare a concurat mijlociul **Ion Marton**, avîndu-l adversar pe luptătorul cubanez Barbaro Morgan. Deși aproape necunoscut în arena internațională, cubanezul a reușit să-l întrecă la puncte pe Ion Marton. Nu este mai puțin adevărat că luptătorul cubanez a finalizat atacurile cu o viteză uimitoare. O surpriză de proporții a constituit-o înfrîngerea la puncte a medaliatului cu argint de la Ciudad de Mexico, luptătorul din R. P. Mongolă, Jigjid Munkhbad în partida cu Mehmet Güclu (Turcia). Neașteptată a fost și victoria la puncte obținută de Ben Peterson (S.U.A.) în fața polonezului Pevel Kurczewski, clasat pe locul trei la campionatele europene 1972.

Semigreul **Enache Panait** a repurtat un frumos succes în prima sa partidă, întrecîndu-l înainte de limită pe Robert Ndiaye (Senegal). Luptătorul nostru a imprimat disputei un ritm sufocant și astfel adversarul său a primit cel de al treilea avertisment, fiind descalificat. La această categorie însă sînt înscriși concurenți deosebit de valoroși și deci partidele următoare ale lui Panait vor fi extrem de dificile. Dintre rezultatele mai importante la semigrea notăm : **Vasil Todorov** (Bulgaria) b.p. Gert Bachman (R. D. Germană), **Hari Gerris** (Canada) b.t. Shizuo Yada (Japonia), **Khorlo Baianmunkh** (R. P. Mongolă) b.p. Alfons Hecker (R. F. a Germaniei).

În sfîrșit, la ultima categorie, grea, **Ștefan Stingu** nu a luptat avînd tur liber calificîndu-se în turul doi fără nici un punct penalizare. Principalii favoriți la medalia de aur, **Alexandr Medved** (Uniunea Sovietică), și **Osman Duraliev (Bulgaria)** au ieșit învingători, dar numai la puncte. Luptătorul sovietic l-a întrecut pe Chris Taylor (S.U.A.) iar cel bulgar pe Peter Germer (R. D. Germană). Doar Wilfred Dietrich (R. F. a Germaniei) a reușit să termine prima sa partidă, cu Istvan Marothy (Ungaria), prin tuș.

DISPUTE EXTREM DE DIFICILE LA CATEGORIA PANĂ

După cum am anunțat în numărul nostru de ieri, duminică seara, la Eissporthalle din München au continuat întrecerile eliminatorii din cadrul turneului olimpic de box. Cum era și firesc, în prima zi au fost programate meciurile de la categoriile cele mai populate : muscă, cocoș, pană. La una dintre acestea (pană) a evoluat și reprezentantul țării noastre, **Gabriel Pometcu.** În prima sa partidă susținută pe ringul olimpic, Pometcu l-a întîlnit pe multiplul campion al Norvegiei, **Nils Dag Stromme**, un pugilist cu o bogată experiență internațională. Stromme a participat și la Jocurile Olimpice de la Ciudad de Mexico, unde a fost învins, în sferturi de finale, de către bulgarul Mihailov (medaliat cu bronz). Pometcu a început partida foarte decis și cu serii puternice de lovituri la cap și corp l-a scos din luptă pe boxerul norvegian în numai două minute. Victoria prin k.o. a reprezentantului nostru s-a produs în prima repriză, și nu în cea de a doua, așa cum, dintr-o eroare, a apărut în numărul nostru de ieri.

Dintre celelalte meciuri disputate duminică seara, meritată subliniată victoria francezului **Aldo Cosentino** (cat. cocoș) asupra reprezentantului Poloniei, **Josef Reszpondek**, pugilist în care specialiștii polonezi își pun mari speranțe. La pană, campionul european **R. Tomczyk** (Polonia) l-a întrecut, cu destulă dificultate, pe mexicanul **Fr. Garcia.**

Judecînd după meciurile disputate ieri în cadrul celei mai populate categorii (pană), ne permitem să anticipăm o dispută extrem de grea în partea de jos a tabloului tragerilor la sorți. În rîndul celor 13 meciuri preliminare, care trebuiau să se dispute pentru a simplifica tabloul la 32 de concurenți, figurează **Tomczyk, Pometcu, Self** (S.U.A.), **Kuznețov** (U.R.S.S.) și alți boxeri ce vor trebui să se întîlnească chiar înainte de semifinale.

Boxerul francez Aldo Cosentino (stînga) într-un corp la corp cu polonezul Jozef Reszpondek pe care l-a învins în preliminariile turneului olimpic la categoria cocoș

Telefoto : AGERPRES

GIMNAȘTII JAPONEZI, LIDERI PE ECHIPE ȘI LA INDIVIDUAL

Așa cum era de așteptat și cum au pronosticat-o, de altfel, specialiștii, competiția masculină de gimnastică se desfășoară pînă în prezent sub semnul disputei dintre selecționatele Japoniei, Uniunii Sovietice și R.D. Germane pentru cucerirea medaliilor pe echipe. Ca și la precedentele mari întreceri, după prezentarea exercițiilor impuse conduc sportivii japonezi și se pare că va fi foarte greu ca ei să mai fie ajunși și întrecuți, deoarece este bine cunoscută înalta lor măiestrie la liber alese. Diferența de aproape trei puncte care îi separă de cei sovietici poate avea un caracter decisiv. De aici încolo, cel puțin în ce privește primele locuri, situația este și mai clară, pentru ca între locul al treilea pe care se află reprezentativa R.D. Germane și locul al patrulea ocupat de gimnaștii din R.F. a Germaniei sînt șase puncte. Mai degrabă credem că poziția gimnaștilor țării gazdă este serios amenințată de echipa R.P. Polone, situată la numai 25 de sutimi.

Echipa română, care a evoluat în aceeași serie cu selecționatele R.F.G., U.R.S.S., Bulgariei, Elveției și Iugoslaviei, se află după prima zi pe locul 9, cu 266,80 p. Pe aparate, gimnaștii români au înregistrat următoarele rezultate : **sol** — 44,80, **cal cu mînere** — 43,70 ; **inele** — 44,05 ; **sărituri** — 45,85 ; **paralele** — 44,40; **bară fixă** — 44,00. În general, comportarea sportivilor români poate fi apreciată ca satisfăcătoare, N-au intrat însă în calculele specialiștilor români posibilitatea clasării înaintea noastră a echipelor R.F. a Germaniei, Cehoslovaciei și Ungariei, așa că... Iată rezultatele tehnice, pe echipe : Japonia 285,05, U.R.S.S. 282,90, R.D. Germană 278,40, R.F.G. 272,25, Polonia 272,00, Cehoslovacia și Ungaria 268,00, R.P.D. Coreeană 267,80, România 266,80, Elveția 263,80. **La individual compus** conduce japonezul Sawao Kato cu 57,35 p, urmat de Nikolai Andrianov (U.R.S.S.) — 57,30 p, Eizo Kenmotsu (Japonia) — 57,20 p, Akinori Nakayama (Japonia) — 57,00 p etc. Astăzi, după desfășurarea exercițiilor liber alese vor fi cunoscute clasamentele finale pe echipe.

SUEDEZA KNAPPE CONDUCE ÎN CONCURSUL SĂRITOARELOR

PRELIPCEANU pe locul 25, iar DECUSEARĂ pe 27

Concursul feminin de sărituri în apă a fost dominat în prima zi de suedeza **Ulrika Knappe** care se află la mai mult de două puncte diferență de nord-americana **Miki King.** Pe următoarea poziție se află sportiva din R.D. Germană **Heidi Becker.**

Dintre concurentele noastre s-a impus tînăra **Sorana Prelipceanu** care a depășit-o cu peste patru puncte și cu două locuri în clasament pe colega sa de echipă **Melania Deuseară.**

Iată rezultatele tehnice : 1. **Ulrika Knappe** (Suedia) 120,42 p ; 2. **Miki King** (S.U.A.) 118,32 p ; 3. **Heidi Becker** (R.D. Germană) 115,98 p ;... 25. **Sorana Prelipceanu** (România) 95,76 p; ...27. **Melania Deuseară** (România) 91,71 p.

DANIA POPESCU (Steaua) — PERFORMERA ZILEI A 4-a

CAMPIONATELE NAȚIONALE

Ziua a patra a campionatelor naționale de călărie (etapa a II-a) a debutat, ieri dimineață, la baza hipică din Calea Plevnei, cu **proba de dresaj, categorie intermediară.** Doar patru concurenți — I. Molnar (Steaua) cu Suspin, D. Velicu (Steaua) cu Peleș, Eug. Cotan (A.S. Filmul) cu Baba Novac și V. Postelnicu (Recolta Mangalia) cu Brebenel — s-au prezentat la startul acestei probe. Conform așteptărilor, multiplul campion **Iosif Molnar** cu **Suspin** a efectuat foarte bine majoritatea figurilor progresiei, fiind cotat de către toți arbitri cu note mari, ceea ce i-a permis să acumuleze 903 p. și să ocupe locul 1 în clasament. Principalul său adversar, **Dumitru Velicu** cu **Peleș** a obținut note ceva mai mici, în special la schimbări de mînă în pas alungit, la schimbare de picior și pe diagonală 5 schimbări de picior la 4 timpi, ocupînd poziția secundă cu 35 p mai puțin decît colegul său de club.

CLASAMENTUL PROBEI : 1. **I. Molnar** cu **Suspin** 903 p., 2. D. Velicu cu Peleș 868 p., 3. Eug. Cotan cu Baba Novac 789 p., 4. V. Postelnicu cu Brebenel 746 p.

A urmat întrecerea celor mai tineri obstacoliști : **juniori de 16 ani.** Cei 14 concurenți înscriși la start au avut de trecut peste dificultățile unui parcurs de 500 m. lungime, cu 10 obstacole, avînd o înălțime maximă de 1,10 m. O excelentă comportare a avut-o călăreața **Dania Popescu** (Steaua) care, evoluînd cu doi cai **(Sonor** și **Piersic)** a terminat parcursul fără nici un punct penalizare. Ea a impresionat prin ținuta călare și prin siguranța cu care a abordat fiecare obstacol.

CLASAMENTUL PROBEI : 1. **D. Popescu** cu **Sonor** 0 p., (1:11,8), 2. D. Popescu cu Piersic 0 p. (1:13,6), 3. Klaus Schneider (C.S.M. Sibiu) cu Călin 3 p.

După-amiază s-a disputat proba de obstacole pentru juniori de 18 ani. La start s-au prezentat 21 de călărești reprezentînd 6 cluburi și asociații sportive. Doar trei dintre ei, **Marius Burtea** (C.S.M. Sibiu) cu **Barosan, Nicolae Piculeață** (Rovine Craiova) cu **Palermo** și **Dania Popescu** (Steaua) cu **Sonor**, au terminat fără nici un punct penalizare. Pentru desemnarea învingătorului s-a efectuat un parcurs de baraj. Dar, nici după acest baraj nu s-a putut stabili cîștigătorul probei. În cel de al doilea baraj, **Nicolae Piculeață** cu **Palermo** comite o eroare la un obstacol, în timp ce **Dania Popescu** cu **Sonor** înregistrează un timp superior lui Marius Burtea cu Palermo, ieșind învingătoare pentru a doua oară în această zi. CLASAMENTUL PROBEI : 1. **D. Popescu** cu **Sonor** 0 p (25,1 s), 2. M. Burtea cu Barosan 0 p (33,4 s) 3. N. Piculeață cu Palermo 4 p.

Azi, de la ora 10,30, se dispută proba de obstacole categorie mijlocie.

Emanuel FANTĂNEANU

INCEP CAMPIONATELE BALCANICE ALE JUNIORILOR

Mîine, la Ankara încep Campionatele balcanice de volei pentru juniori și junioare. În vederea participării la această competiție, echipele de fete și băieți ale României au plecat ieri spre capitala Turciei. Competiția se va încheia la 3 septembrie.

ȘI LA TUNARI SE OBȚIN REZULTATE BUNE...

Ieri, în cea de a doua zi a campionatului național al juniorilor, protagoniștii probelor au dat o luptă strînsă pentru adjudecarea titlurilor, unii dintre ei reușind rezultate valoroase, noi recorduri, sau egalarea celor vechi. Bine s-au comportat, în primul rînd, tinerii pistolari ai clubului Metalul București (antrenor voluntar T. Jeglinschi), care la „precizie" au ocupat primele locuri atît la individual, cît și pe echipe. Excelent au „mers" și junioarele dinamoviste (antrenor V. Manciu), cîștigătoarele titlurilor, cu cifre valoroase, la armă standard 60 focuri culcat, individual și pe echipe. Dintre cei trei juniori, care s-au „bătut" cum rar se poate vedea la un concurs de tir pentru supremația la armă standard felicitări se cuvin ieșeanului Dan Lucache. Remarcabil s-au comportat și ceilalți doi sportivi — L. Ilovici și Al. Cornel — clasați în urma campionului.

REZULTATE : pistol liber 60 focuri juniori : 1. L. Stan (Metalul) 527 p, 2. I. Andrei (Metrom Brașov) 525 p, 3. M. Vieru (Metalul) 513 p. **Pe echipe : 1. Metalul 1548 p — nou record național** (v.r. 1532), 2. Petrolul Ploiești 1462 p, 3. Dinamo 1433 p. Armă standard 60 f. culcat **junioare : 1. Dumitra Matei (Dinamo) 592 p — record egalat,** 2. Vasilica Manea (Unirea Focșani) 586 p, 3. Angela Tudorică (Dinamo) 584 p. **Pe echipe : 1. Dinamo 1751 p — nou record național** (v.r. 1736), 2. Unirea Focșani 1727 p, 3. Medicina Iași 1663 p. **Juniori : 1. D. Lucache (Medicina Iași) 592 p.** (pe decade : 99—95—99—100—99—100), 2. L. Ilovici (Activul Brașov) 592 p (98—99—96—100—99—100), 3. Al. Cornel (Steaua) 592 p (97—100—98—100—99—98). **Pe echipe : 1. Steaua 1747 p, 2.** Dinamo 1744 p, 3. Petrolul Ploiești 1744 p.

În cadrul concursului de selecție (seniori) s-au obținut următoarele rezultate : **pistol liber : 1. T. Mihai (Steaua) 535 p,** 2. N. Ciotloș (Steaua) 530 p, 3. P. Buzatu (Olimpia) 522 p. **Armă standard 60 focuri culcat senioare : 1. Ana Goreti (Olimpia) 590 p.** 2. Marina Vasiliu (Dinamo) 589 p, 3. Melania Petrescu (Dinamo) 587 p.

T. RABȘAN

LOTO-PRONOSPORT

BANI, AUTOTURISME ȘI EXCURSII LA TRAGEREA EXCEPȚIONALĂ PRONOEXPRES DE DUMINICA 3 SEPTEMBRIE 1972

Un nou prilej de a obține autoturisme, excursii peste hotare și premii în bani vă este oferit de noua tragere excepțională Pronoexpres care va avea loc duminică 3 septembrie 1972.

Într-adevăr, această tragere excepțională, acordă în număr NELIMITAT : autoturisme DACIA 1300 și SKODA S 100, excursii la PRAGA cu petrecerea REVELIONULUI precum și numeroase premii în bani de valoare fixă și variabilă.

Pentru stabilirea numerelor cîștigătoare se vor efectua 5 extrageri însumînd în total 40 de numere.

Participarea se va face pe bilete de 3 lei, 6 lei și 15 lei varianta. Variantele de 15 lei vă dau posibilitatea de participare la toate extragerile cu șanse mari de cîștig. Se mai poate participa pe variante combinate sî combinații „cap de pod". NUMAI CINE JOACĂ POATE CÎȘTIGA !

● Astăzi este ULTIMA ZI în care vă mai puteți procura biletele pentru tragerea Pronoexpres de miercuri 30 august, tragere ce va fi televizată direct din Studioul de Televiziune cu începere de la ora 19.00.

CÎȘTIGURILE CONCURSULUI PRONOEXPRES Nr. 34 DIN 23 AUGUST 1972 :

Extragerea I : Cat. 1 : 1 variantă 10% a 100.000 lei ; Cat. 2 : 1 variantă 25% a 22.876 lei și 4 variante 10% a 9.151 lei ; Cat. 3 : 8 a 7.435 lei ; Cat. 4 : 41,05 a 1.449 lei ; Cat. 5 : 157,30 a 378 lei ; Cat. 6 : 4.502,70 a 40 lei.

REPORT CATEGORIA 1 : 945.220 lei.

Extragerea a II-a : Cat. A : 1 variantă a 100.000 lei ; Cat. B : 16,45 a 3.259 lei ; Cat C : 36,50 a 1.469 lei ; Cat. D : 2.195,25 a 60 lei ; Cat. E : 147,15 a 200 lei ; Cat. F.: 3.217,10 a 40 lei.

REPORT CATEGORIA A : 51.563 lei.

Rubrică redactată de LOTO-PRONOSPORT

Azi, pe stadionul Tineretului din Capitală

JOCURI FINALE ATRACTIVE ÎN „CUPA TINERETULUI DE LA SATE"

Intrată în tradiția activității sportive de masă, „Cupa tineretului de la sate", competiție organizată anual de C.C. al U.T.C., a programat ieri, pe stadioanele Tineretului și Giulești, întîlniri hotărîtoare în turneele finale de oină și handbal.

PROTAGONISTELE AU CONFIRMAT

Printre cele 10 echipe care au mers din victorie în victorie, calificîndu-se în turneul final de oină, cinci sînt formații cu vechi state de serviciu, prezente adesea printre laureatele marilor concursuri republicane. Astfel Avîntul Frasin (județul Suceava), Biruința Gherăiești (Neamț), Viața Nouă Olteni (Teleorman), Avîntul Curcani (Ilfov) și Drum Nou Boureni (Dolj) au confirmat așteptările, partidele dintre ele fiind mult gustate de public. Dacă fosta campioană a țării, Avîntul Curcani era după primele două reuniuni nefinvinsă, acest fapt nesurprinzînd pe nimeni, în schimb evoluția oiniștilor din Frasin a fost o revelație pentru toată lumea. După ce a dispus cu 16—14 de Viața Nouă Olteni, reprezentanta județului Suceava a mai făcut încă un pas spre pozițiile superioare ale clasamentului general, învingînd într-o manieră spectaculoasă formația lui Eugen Cocuț, Biruința Gherăiești. După prima repriză, gherăieștenii, aflați la „bătaie", conduceau cu 14—8 și nimeni nu credea că mai pot scăpa victoria. Dar elevii maestrului sportului Ion Munteanu, antrenor și jucător, s-au apărat aproape fără greșeală, iar Filaret Pitișuc (2), Ion Drelciuc (2), Oct. Săhleanu (1) și antrenorul lor (1) au realizat prețioase puncte suplimentare, obținînd un nesperat, însă pe deplin meritat succes, cu 14—12.

Cea de a doua formație neînvinsă, Avîntul Curcani, s-a impus cu 9—7 (3—6), la capătul unei partide cu palpitante răsturnări de scor, în fața jucătorilor din comuna Olteni.

În reuniunea a treia, desfășurată ieri după-amiază, Biruința Gherăiești, renăscută parcă după înfrîngerea suferită în cursul dimineții, s-a răzbunat pe Avîntul Curcani, de care a dispus cu 19—14. Acest duș rece l-a trezit pe oniștii din județul Ilfov în meciul decisiv cu formația Avîntul Frasin, pe care l-au cîștigat categoric : 12—0. Confuz și neatent arbitrajul prestat de C. Nițâ (la centru), C. Cazacu și C. Cîrjan.

Cu cîte o înfrîngere și mai avînd de susținut azi meciuri ușoare, Avîntul Frasin și Avîntul Curcani se vor întîlni, probabil, într-un joc de baraj pentru desemnarea campioanei satelor.

O INTERESANTĂ FINALĂ LA HANDBAL

Fiind de forțe sensibil egale, echipele calificate în turneele de handbal au furnizat partide viu disputate, fiind departajate — în multe cazuri — de golaveraj în clasamente : **Masculin : seria I** — 1. St. Stilpu 4 r, 2. Ponorul Vața 4 p, 3. Rec. Săveni 4 p, 4. Unirea Hereclean 0 p; **seria a II-a :** 1. Av. Periam 5 p, 2. Av. Berceni 5 p, 3. Rec. Dumbrăveni 2 p, 4. Prog Circea 0 p. **Feminin : seria I** — 1. Rec. Ditrău 5 p, 2. Energia Săbăuan 5 p, 3. Viitorul Teiuș 4 p, 4. Pescărușul Mahmudia 0 p ; **seria a II-a** — 1. Rec. Bod 6 p, 2. Vulturii Milaș 4 p, 3. Rec. Stoicănești 2 p, 4. St. Beceni 0 p. Echipele aflate pe același loc se vor întîlni între ele, azi pe stadionul Tineretului (de la ora 8), pentru stabilirea ierarhiei finale.

baschet

● La filialele județene ale B.T.T. și la federația ie specialitate se primesc înscrieri pentru excursia ce se va organiza la Burgas și la Varna, cu prilejul campionatului european de baschet feminin (8-15 octombrie 1972).

● La Topliță, pe terenul din stațiunea Bradul, s-a desfășurat un turneu internațional, în cadrul căruia au fost înregistrate următoarele rezultate : **băieți :** Șc. sp. Cluj — M.K.S. — Zabrze (Polonia) 64—55, Șc. sp. Cluj — Șc. sp. Mediaș 74—57, M.K.S. — Șc. sp. Mediaș 100—53 ; **fete :** Șc. sp. Cluj — M.K.S. 39—31, Șc. sp. Cluj — Șc. sp. Mediaș 61—39, M.K.S. — Șc. sp. Mediaș 70—52. Reprezentanții Școlii sportive din Cluj au cucerit primul loc și la băieți și la fete. **(V. PAȘCANU—coresp.).**

„3 SECUNDE"

● La Cluj, în sala Sporturilor, după încheierea meciului Universitatea — St. Joseph's College Pennsylvania, a avut loc o emoționantă festivitate prilejuită de retragerea din activitatea competițională a dr Mircea Ionescu, component timp de 16 ani al echipei „U", exemplu de seriozitate, constînciozitate și disciplină.

● Ultime vești din Timișoara : noul antrenor al formației masculine Universitatea este Nicolae Ionescu ; Nicolae Viciu va activa la Voința Timișoara ca antrenor și jucător.

fotbal

PENTRU NAȚIONALĂ, „CAMPANIA DE TOAMNĂ" A ÎNCEPUT IERI...

O primă fotografie, „de album". De la stînga la dreapta: Iordănescu, Domide, Deleanu, Dobrău, Dembrovschi, Răducanu, Dobrin și Dumitru. Foto: S. BAKCSI

...Tabloul viu intrat în tradiție. Ieri, în fața sediului C.N.E.F.S., s-a reintîlnit, pentru prima oară în acest sezon, **familia lotului** reprezentativ de fotbal. Strîngeri de mînă, îmbrățișări, emoții, timiditate (mascată stîngaci de „bobocii" Marcu sau Velea), glume de vechi prieteni (Răducanu, Dobrin, Domide, Deleanu, Dembrovschi Sătmăreanu etc.). Discuții aprinse, pasionante, pe „teme publice" — meciurile de duminică —, sau pe teme strict personale, viață de familie etc.

Cel mai solicitat — Dumitru — cel mai tînăr tată al lotului! De șapte zile, gîndurile valorosului mijlocaș al reprezentativei au un nume cald, gingaș, Dalina. Colegii îl îmbrățișează, îl felicită și-i urează... Dalinei un frățior, un Dumitru II, fotbalist pe măsura tăticului.

Alt sărbătorit de marcă, Dobrin, care și-a serbat duminică, după „fiesta" cu „U", împlinirea a 25 de ani. Alte îmbrățișări, alte urări de succes în viață și bineînțeles pe terenul de joc.

Printre cei mai „cuminți", rezervați ca niște elevi la începutul noului an școlar, Marcu, Dobrău, Antonescu, Velea, Hajnal. Fiecare își rostește gîndul ca pe o șoaptă, jenat de perspectiva de a fi auzit de vreun „senator" atît de respectat de toți.

Marcu: „Știu, cu Dinamo, nu l-am mulțumit pe Nea Angelo (n.n. A. Niculescu a fost observator federal la jocul cu Universitatea Craiova). **Duminică însă, la Craiova, am să fac tot ce-mi stă în putință să-i produc prima bucurie în ce mă privește".**

Dobrău: „Nu-mi vine încă să cred că am fost chemat la LOTUL MARE".

Antonescu: „Ce-aș putea să spun după 0—5? Brașovenii ne-au marcat goluri venind pe adevărate bulevarde. Vă închipuiți ce psihologie are un apărător după ce echipa sa a primit cinci goluri. Și puteau fi mai multe..."

Velea: „Cu Oprea în poartă debutam altfel în Capitală în acest sezon. Craiovenii mei trebuie să aibă o consolare duminică".

Hajnal: „Am jucat 15 minute cu Italia și am marcat un gol. Sigur că-mi doresc să repet performanța..."

Scurtă și edificatoare discuție cu antrenorul Angelo Niculescu:

— Azi (n.n. — ieri) **începem o nouă etapă de lucru, corespunzătoare preliminariilor campionatului mondial. Perioadă de lucru nouă cu vechea echipă, pe care o consider în plin proces de ascensiune. Nu sînt adeptul schimbărilor de dragul schimbărilor, cu atît mai mult cu cît majoritatea vechilor titulari se prezintă bine. Nu resping, firește, elementul nou, valoros, convocările unor tineri care promit atestînd tocmai preocuparea de a întări echipa pe care o avem. Cei care vor confirma, vor rămîne. O primă șansă i se oferă lui Marcu, care va debuta duminică în reprezentativa națională.**

Subliniez, pe ansamblul ei, echipa își va îmbunătăți, în continuare, jocul — este aptă de progres — și va ataca noul sezon competițional hotărîtă să se comporte cît mai bine.

— Ultimul meci cu Austria situîndu-se cu patru ani în urmă (la Linz, 1 mai 1968, scor: 1—1), cum apreciați partida de duminică, de la Craiova?

— Echipa austriacă este puternică, știe să joace în deplasare, stăpînind bine arma contraatacului. Va fi un meci dificil, dar cu atît mai util nouă, la începutul unui drum care nu se anunță deloc ușor.

Marius POPESCU

• Alcătuit din 19 jucători — **Răducanu, Stan** (noutate), **Sătmăreanu, N. Ionescu, Dobrău, Dinu, Antonescu, Deleanu, Velea, Dumitru, Nunweiller, Hajnal, Lucescu, Dembrovschi, Dobrin, Domide, Iordănescu, Marcu, Fl. Dumitrescu** (noutate) — lotul național s-a deplasat ieri la prînz la Snagov, unde se va pregăti pînă miercuri, cînd va lua drumul Olteniței, în vederea meciului de pregătire cu divizionara B, S.N.O.

• Brașoveanul **Adamache** se va alătura lotului joi, la reîntoarcerea de la Izmir, unde Steagul roșu joacă miercuri în Cupa Balcanică.

• Ieri după-amiază, la Snagov, selecționabililor le-a fost prezentat programul cu obiectivele de toamnă ale reprezentativei.

• Astă-seară va fi analizat, în calitate de parte interesată, filmul partidei Finlanda—Albania.

• Deplasarea la Craiova se va produce joi dimineață.

ARBITRI IUGOSLAVI LA MECIUL ROMÂNIA—AUSTRIA

Meciul amical România — Austria, care se dispută duminică la Craiova, va fi condus de o brigadă de arbitri din Iugoslavia. Nikolo Mladenovici va funcționa la centru, iar I. Selimovici și P. Ristici — la tușă.

Jocul dintre reprezentativele de tineret ale României și Austriei va fi condus de arbitrul bulgar Atanas Mateev.

APRECIERI DE-O ETAPĂ ȘI (poate) DE - UN CAMPIONAT...

(Urmare din pag. 1)

solut, pe **Steagul roșu** lansată puternic, pe **Dinamo** renăscută valoric sub ambiția lui Nelu Nunweiller ca echipă și ca realizări concrete pe verticala punctelor, și pe celelalte două participante în competițiile europene, **U.T.A. și F. C. Argeș**, în ipostaze îmbucurătoare. La București, în nocturnă, în fața Rapidului: (care se vede bine că resimte lipsa a doi oameni de bază — Lupescu și Dumitru), U.T.A. a demonstrat, că a rămas aceeași echipă metodică, echilibrată în pofida „uzatului său lot de 3—4 ani" și a atîtor temeri. Iar în Trivale, campionii au vrut să arate că, dacă au pierdut în prima etapă, la Arad, nu și-au pierdut ambițiile și valoarea, ei surclasînd, duminică, cu 5—0, după un joc foarte bun, 11-le studenților clujeni serios obosit (ca și echipa din Craiova) după universitarele europene. Întrebarea fundamentală care se pune, acum, pentru aceste cinci formații din vîrf este dacă reușitele lor din începutul noului campionat sînt rodul valorii intrinseci și a perioadei de pregătiri sau a unor conjuncturi favorabile ca: adversari nepregătiți („U" Cluj, Universitatea Craiova, Farul), neexperimentați (Sportul studențesc, C.S.M. Reșița), programări avantajoase (S. C. Bacău care a jucat în primele două partide cu... ambele promovate), accidentări subite (la București, în min. 4, s-a accidentat portarul titular al craiovenilor, Oprea, locul său fiind luat de Guneș, un tînăr fragil, fără experiență, vinovat la cel puțin două goluri)? Am dori ca prima variantă, a valorii dobîndite în perioada de pregătiri să fie cea autentică și încă îmbunătățită, în special în cazul campionilor și al textiliștilor de pe Mureș...

Etapa aceasta de 26 de goluri și numai două puncte „forate" în deplasare (performere Petrolul și U.T.A.) poate fi, într-un fel, și revelatorul manșelor viitoare. Ne gîndim la victoria și jocul bun al feroviarilor clujeni în partida cu Steaua, elemente ce vor să spună că anul acesta C.F.R.-ul nu se va mai zbate în frigurile retrogradării; ne gîndim la formația plină de nume valoroase a Stelei care, capitulînd în prima deplasare, va înțelege — a se vedea experiența dinamoviștilor în campionatul trecut — că un lot valoros nu înseamnă întotdeauna și o echipă de aur; ne mai gîndim că aceste incredibile scoruri de 5—0 semnate la Brașov și Pitești anunță o toamnă grea, pe litoral și la Cluj, chiar dacă s-au găsit optimiști ce au afirmat că Bayern München a pierdut, **acasă**, cu 5—0 în fața lui Ajax...; ne gîndim că din cele opt arbitraje doar două au primit... constelația întreagă de cinci stele. Și ne mai putem gîndi la încă multe atîtea, pornind de la spiritul combativ din prima etapă și pînă la acest fiasco al oaspeților în jocurile de duminică cînd au primit 22 de goluri înscriind numai 4!...

Etapa aceasta de 26 de goluri poate fi, într-un fel, și semnul renașterii spiritului ofensiv (să trecem deocamdată peste antiteza slăbirii defensivei) fapt îmbucurător, acum, înaintea amicalului de duminică, cu Austria, la Craiova, a startului „celor patru" în cupele europene și a naționalei în „campania Weltmeisterschaft". Forma constant bună manifestată de **Răducanu, Adamache, Lucescu, Radu Nunweiller, Dobrin, Dinu, Dembrovschi** și **Domide** poate fi o altă reflexie pozitivă a primelor două etape și o garanție pentru viitorul întîi și de perspectivă. Cum tot atît de bine poate fi o invitație pentru activizarea celorlalte talente, mai vechi și mai noi din scena primei divizii.

Dar dincolo de toate aceste concluzii fugitive și ipoteze de viitor, a doua etapă este cu siguranță preambulul la etapa din 10 septembrie, atunci cînd, cu trei zile înaintea debutului în cupele europene, campionatul programează **cîteva partide de mare importanță și atracție: U.T.A. — Dinamo, „U" Cluj — Rapid, Universitatea Craiova — F.C. Argeș, Petrolul — S.C. Bacău, Sportul studențesc — Steagul roșu...** Pînă atunci însă, cîteva zile de întrerupere, după care, pentru unele echipe, poate urma un al doilea start. Mai spectaculos, mai favorabil, mai concludent...

DIVIZIA C — REZULTATELE ETAPEI A II-a

SERIA I

I.T.A. Iași — Străduința Suceava 1—0 (0—0)
Avîntul Frasin — Unirea Iași 1—0 (1—0)
Foresta Fălticeni — Textila Botoșani 2—1 (2—0)
Nicolina Iași — Victoria Roman 2—1 (2—0)
Danubiana Roman — Minerul Gura Humorului 5—0 (1—0)
Rapid Suceava — Fulgerul Dorohoi 5—0 (3—0)
Minobradul Vatra Dornei — A.S.A. Cîmpulung 2—0 (0—0)
(Corespondenți: D. Dumitru, I. Bodnar, D. Crăciun, V. Diaconescu, G. Groapă, C. Alexa și P. Spac).
Conduce în clasament: **I.T.A. Iași cu 4 p (2—0 golaveraj).**
Etapa viitoare (3 septembrie): Minobradul Vatra Dornei — Minerul Gura Humorului, Foresta Fălticeni — Danubiana Roman, Unirea Iași — A.S.A. Cîmpulung, Avîntul Frasin — Rapid Suceava, Străduința Suceava — Nicolina Iași, Victoria Roman — I.T.A. Iași, Textila Botoșani — Fulgerul Dorohoi.

SERIA A II-A

Petrolul Moinești — Minerul Comănești 1—1 (2—0)
Relonul Săvinești — Constructorul Gh. Gheorghiu-Dej 3—1 (2—0)
Viitorul Vaslui — Unirea Tricolor Bîrlad 6—0 (5—0)
Trotușul Gh. Gheorghiu-Dej — Letea Bacău 0—0
Rulmentul Bîrlad — U.R.A. Tecuci 5—1 (3—1)
Oituz Tg. Ocna — Locomotiva Adjud 2—0 (2—0)
Cimentul Bicaz — Textila Buhuși 2—3 (0—2) s-a jucat la Tg. Neamț.
(Corespondenți: Al. Stoianovici, C. Nemțeanu, M. Florea, G. Gorun, L. Solomon, Al. Avei și St. Ghimpe).
Conduce în clasament: **Petrolul Moinești cu 4 p (5—2).**
Etapa viitoare: Unirea Tricolor Bîrlad — Trotușul Gh. Gheorghiu-Dej, Letea Bacău — Rulmentul Bîrlad, Constructorul Gh. Gheorghiu-Dej — Oituz Tg. Ocna, Viitorul Vaslui — Relonul Săvinești, Petrolul Moinești — Cimentul Bicaz, Textila Buhuși — U.R.A. Tecuci, Minerul Comănești — Locomotiva Adjud.

SERIA A III-A

Caraimanul Bușteni — Olimpia Rm. Sărat 1—0 (0—0)
Petrolistul Boldești — Șoimii Buzău 1—0 (0—0)
Prahova Ploiești — I.J.C.M. Focșani 1—0 (0—0)
Poiana Cîmpina — Carpați Sinaia 0—0
Petrolul Berca — I.R.A. Cîmpina 1—0 (0—0)
Victoria Florești — Metalul Mija 3—0 (0—0)
Chimia Buzău — Chimia Brazi 1—1 (1—0) — s-a jucat la Mizil
(Corespondenți: V. Zbarcea, N. Dinca, V. Albu, C. Vîrjoghie, M. Irimia, N. Coman și I. Vlaicu).
Conduce în clasament: **Petrolistul Boldești cu 4 p (4—1).**
Etapa viitoare: Carpați Sinaia — Caraimanul Bușteni, Șoimii Buzău — Chimia Buzău, I.J.C.M. Focșani — Victoria Florești, Poiana Cîmpina — I.R.A. Cîmpina, Metalul Mija — Petrolul Berca, Olimpia Rm. Sărat — Prahova Ploiești, Chimia Brazi — Petrolistul Boldești.

SERIA A IV-A

Marina Mangalia — Chimia Brăila 3—1 (1—0)
I.M.U. Medgidia — Știința Constanța 1—1 (1—0)
Dunărea Tulcea — Cimentul Medgidia 2—1 (1—1)
Constructorul Galați — Electrica Constanța 1—0 (0—0)
Portul Constanța — Ancora Galați 3—0 (1—0)
Granitul Babadag — Comerțul Brăila 1—1 (1—1)
Viitorul Brăila — Oțelul Galați 0—0
(Corespondenți: I. Cioboată, R. Avram, I. Turșie, V. Ștefănescu, N. Teodorescu, N. Fucigiu și D. Cristache).
Conduce în clasament: **Constructorul Galați cu 3 p (1—0).**
Etapa viitoare: Știința Constanța — Viitorul Brăila, Dunărea Tulcea — Electrica Constanța, Chimia Brăila — I.M.U. Medgidia, Comerțul Brăila — Oțelul Galați, Cimentul Medgidia — Granitul Babadag, Constructorul Galați — Portul Constanța, Ancora Galați — Marina Mangalia.

SERIA A V-A

Azotul Slobozia — Sirena București 5—0 (2—0)
Olimpia Giurgiu — Autobuzul București 0—1 (0—0)
Laromet București — Electronica București 1—0 (0—0)
Voința București — Sportul Ciorogîrla 1—1 (1—0)
Dinamo Obor București — Unirea Tricolor București 0—0
Flacăra roșie București — Celuloza Călărași 1—2 (1—2)
T.M. București — Tehnometal București 2—1 (2—1)
(Corespondenți: I. Matei, P. Burcin, C. Secară, Gh. Vlad, O. Guțu, C. Toader și G. Rosner).
Conduce în clasament: **Autobuzul București cu 4 p (6—1)**
Etapa viitoare: Celuloza Călărași — Voința București, Tehnometal București — Unirea Tricolor București, Flacăra roșie București — Azotul Slobozia, Electronica București — Olimpia Giurgiu, Sportul Ciorogîrla — Sirena București, Dinamo Obor București — T.M. București, Autobuzul București — Laromet București.

SERIA A VI-A

C.F.R. Roșiori — Chimia Găești 1—1 (1—0)
Petrolul Tîrgoviște — Textilistul Pitești 4—1 (1—0)
Răsăritul Caracal — Oltul Slatina 0—0
Dacia Pitești — Recolta Stoicănești 6—2 (5—1)
Flacăra Moreni — Petrolul Videle 0—0
Unirea Drăgășani — Chimia Tr. Măgurele 1—0 (0—0)
Progresul Corabia — Automatica Alexandria 2—0 (2—0)
(Corespondenți: T. Negulescu, M. Avanu, Gh. Donciu, Al. Momete, Gh. Ilinca, D. Denghel și C. Filip).
Conduce în clasament: **Dacia Pitești cu 4 p (7—2).**
Etapa viitoare: Chimia Tr. Măgurele — Petrolul Tîrgoviște, Petrolul Videle — Unirea Drăgășani, C.F.R. Roșiorii de Vede — Recolta Stoicănești, Textilistul Pitești — Progresul Corabia, Răsăritul Caracal — Automatica Alexandria, Flacăra Moreni — Dacia Pitești, Oltul Slatina — Chimia Găești.

SERIA A VII-A

Metalul Oțelu Roșu — Minerul Rovinari 0—0
Pandurii Tg. Jiu — Minerul Bocșa 1—0 (1—0)
Meva Drobeta Tr. Severin — Gorjul Tg. Jiu 3—0 (0—0)
Victoria Craiova — Știința Petroșani 3—2 (0—1)
Vulturii textila Lugoj — Steagul roșu Plenița 2—0 (0—0)
Minerul Motru — Dunărea Calafat 5—1 (2—1)
Metalul Topleț — Minerul Moldova Nouă 1—0 (1—0)
(Corespondenți: R. Zeno, B. Manole, M. Focșan, T. Costin, C. Olaru, V. Crăciun și R. Predescu).
Conduce în clasament: **Meva Drobeta Tr. Severin cu 3 p (3—0).**
Etapa viitoare: Vulturii textila Lugoj — Minerul Motru, Metalul Oțelu Roșu — Minerul Moldova Nouă, Victoria Craiova — Pandurii Tg. Jiu, Minerul Bocșa — Metalul Topleț, Gorjul Tg. Jiu, — Dunărea Calafat, Meva Drobeta Tr. Severin — Știința Petroșani, Steagul roșu Plenița — Minerul Rovinari.

SERIA A VIII-A

Gloria Arad — Unirea Tomnatic 4—2 (1—0)
Victoria Călan — Minerul Lupeni 3—1 (1—0)
U.M. Timișoara — Vagonul Arad 2—0 (2—0)
Progresul Timișoara — Constructorul Arad 4—0 (3—0)
C.F.R. Simeria — Electromotor Timișoara 1—1 (1—0)
Mureșul Deva — Furnirul Deta 1—0 (1—0)
Minerul Ghelar — Minerul Teliuc 1—1 (0—0)
(Corespondenți: G. Herman, A. Günther, C. Crețu, I. Ene, M. Munteanu, I. Jura și Fl. Oprița).
Conduce în clasament: **Victoria Călan cu 4 p (5—2).**
Etapa viitoare: U.M. Timișoara — Progresul Timișoara, Vagonul Arad — Electromotor Timișoara, Furnirul Deta — Gloria Arad, Victoria Călan — Minerul Teliuc, Constructorul Arad — Minerul Lupeni, Unirea Tomnatic — Minerul Ghelar, Mureșul Deva — C.F.R. Simeria.

SERIA A IX-A

Aurul Brad — C.I.L. Blaj 2—0 (1—0)
C.I.L. Gherla — Industria sîrmei Cîmpia Turzii 3—2 (1—1)
Arieșul Cîmpia Turzii — Dermata Cluj 2—0 (2—0)
Tehnofrig Cluj — Unirea Alba Iulia 2—0 (0—0)
Minaur Zlatna — Arieșul Turda 3—2 (1—0)
Unirea Dej — Minerul Bihor 3—1 (2—0)
Soda Ocna Mureș — Metalul Aiud 1—0 (0—0)
(Corespondenți: M. Susan, A. Sabo, G. Ștefan, E. Fehervari, N. Băișan, T. Prodan și Em. Tîrnăveanu).
Conduce în clasament: **Aurul Brad cu 3 p (2—0).**
Etapa viitoare: Soda Ocna Mureș — Tehnofrig Cluj, C.I.L. Blaj — Arieșul Cîmpia Turzii, Industria sîrmei Cîmpia Turzii — Aurul Brad, Dermata Cluj — Minerul Bihor, C.I.L. Gherla — Unirea Dej, Minaur Zlatna — Metalul Aiud, Unirea Alba Iulia — Arieșul Turda.

SERIA A X-A

Topitorul Baia Mare — Recolta Salonta 2—0 (1—0)
Minerul Cavnic — Minerul Baia Borșa 2—1 (0—0)
Voința Carei — Constructorul Baia Mare 1—0 (1—0)
C.I.L. Sighetul Marmației — Unirea Zalău 4—0 (1—0)
Bradul Vișeu — Victoria Carei 6—0
Bihoreana Marghita — Someșul Satu Mare 1—0 (1—0)
Minerul Baia Sprie — Rapid Jibou 4—0 (3—0)
(Corespondenți: T. Tohătan, Z. Debrețeni, Tr. Silaghi, V. Mihali, A. Ghilezan, A. Pașcalău).
Conduce în clasament: **Topitorul Baia Mare cu 4 p (3—0).**
Etapa viitoare: Unirea Zalău — Voința Carei, Bradul Vișeu — C.I.L. Sighetul Marmației, Victoria Carei — Topitorul Baia Mare, Bihoreana Marghita — Minerul Baia Sprie, Recolta Salonta — Minerul Baia Borșa, Someșul Satu Mare — Minerul Cavnic, Constructorul Baia Mare — Rapid Jibou.

SERIA A XI-A

Forestierul Tg. Secuiesc — Lacul Ursu Sovata 3—3 (2—1)
Viitorul Tg. Mureș — Mureșul Toplița 3—0 (2—0)
Gaz metan Mediaș — Textila Odorhei 1—0 (1—0)
Someșul Beclean — Vitrometan Mediaș 3—2 (2—1)
Viitorul Gheorghieni — Oltul Sf. Gheorghe 1—0 (1—0)
Carpați Covasna — Minerul Bălan 0—0
Unirea Cristur — Foresta Suseni 4—1 (1—0)
(Corespondenți: L. Bucs, A. Szabo, Z. Medeșan, I. Pintea, Cs. Malnasi, Fr. Gazdag și V. Lorintzi).
Conduce în clasament: **Gaz metan Mediaș cu 4 p (3—1).**
Etapa viitoare: Mureșul Toplița — Someșul Beclean, Minerul Bălan — Gaz metan Mediaș, Forestierul Tg. Secuiesc — Foresta Suseni, Oltul Sf. Gheorghe — Textila Odorhei, Lacul Ursu Sovata — Carpați Covasna, Vitrometan Mediaș — Unirea Cristur, Viitorul Gheorghieni — Viitorul Tg. Mureș.

SERIA A XII-A

Tractorul Brașov — Oltul Rm. Vîlcea 3—1 (1—0)
C.F.R. Sighișoara — Lotrul Brezoi 3—1 (2—1)
Metalul Copșa Mică — I.C.I.M. Brașov 0—1 (0—0)
Textila Sebeș — Independența Cisnădie 1—0 (1—0)
Torpedo Zărnești — Chimia Or. Victoria 3—1 (2—1)
Chimica Tîrnăveni — Carpați Brașov 2—0 (1—0)
Politehnica Brașov — U.P.A. Sibiu 6—2 (3—2)
(Corespondenți: G. Lorac, I. Turjan, M. Faliciu, D. Lădaru, C. Chiriac, I. Ducan și I. Hirșu).
Conduce în clasament: **I.C.I.M. Brașov cu 4 p (6—0)**
Etapa viitoare: I.C.I.M. Brașov — Chimica Tîrnăveni, U.P.A. Sibiu — Tractorul Brașov, Chimia Orașul Victoria — Independența Cisnădie, Oltul Rm. Vîlcea — Politehnica Brașov, Carpați Brașov — Torpedo Zărnești, Textila Sebeș — C.F.R. Sighișoara, Lotrul Brezoi — Metalul Copșa Mică.

MARELE PREMIU F.I.L.T.

Înaintea turneului de la Forest Hills și după încheierea celor de la South Orange și Haverford — cotate la categoria D — punctele neoficiale ale primilor clasați sînt următoarele:
1. **NĂSTASE** (România) 424 p; 2. **Orantes** (Spania) 401 p; 3. **Smith** (S.U.A.) 292 p; 4. **Gimeno** (Spania) 253 p; 5. **Kodes** (Cehoslovacia) 220 p.

sportul în lume

FOREST HILLS '72

ÎNAINTEA MARILOR DUELURI

• Primul „open" al anului • NĂSTASE înaintea lui NEWCOMBE! • Vechii ași mai au o șansă • Etapă decisivă pentru MARELE PREMIU • VA DECIDE — FORȚA SAU TEHNICA?

De mîine, într-unul din cartierele mărginașe ale citadelei new-yorkeze, se dă startul în cel mai mare turneu de tenis al sezonului internațional. Eclipsînd ca participare și miză Wimbledon-ul sau campionatele de la Roland Garros, ediția din acest an a turneului de la Forest Hills se anunță, într-adevăr, de maxim interes. Aceasta, în special, pentru două motive.

În primul rînd, este cel dintîi concurs de anvergură deschis atît tenismenilor de sub egida federației internaționale (F.I.L.T.) cît și acelora angajați cu contract la grupările profesioniste (W.C.T. și W.T.). Este reluarea sistemului „open", abolit după binecunoscuta sciziune de la începutul acestui an și legiferat din nou prin acordul din iunie. Vor fi transate pe teren rivalități mai vechi, altfel decît prin calculul hîrtiei și speculațiile comentatorilor. Pentru moment, organizatorii au ales un compromis pentru alcătuirea afișului. Favoritul nr. 1 a fost ales Stan Smith, campionul de anul trecut, iar cu nr. 4 este creditat Ilie Năstase liderul Marelui Premiu. Între aceștia doi sînt inserați așii profesioniști Ken Rosewall (2) și Rod Laver (3), care — aparținînd unei alte generații — își joacă acum poate ultima șansă de a cîștiga lauri în prestigiosul turneu. Oricum, faptul că Năstase este clasat înaintea unor asemenea mari vedete ca J. Newcombe (5), A. Ashe (6), T. Okker (7) sau M. Orantes (10...), este un punct de onoare pentru tenismanul român.

Apoi, întrecerile turneului american vor fi mai cu seamă interesante pentru faptul că ele vor reprezenta o etapă decisivă în circuitul Marelui Premiu — F.I.L.T. Dotat cu maximum de puncte (100 pentru primul loc), Forest Hills poate da clasamentului o configurație anticipînd rezultatul final. Să nu uităm că între Năstase și Orantes — actualmente pe locul doi — este o distanță de numai 23 puncte. Dar chiar și cele 132 p care-l separă pe jucătorul român de Smith — al treilea în clasament — nu este un handicap imposibil de remontat, cel puțin teoretic.

Cele 20 de terenuri care găzduiesc întrecerea se află amplasate într-un parc pitoresc din Long Island, una din insulele pe care este clădit New-Yorkul. Pentru prima oară, campionatele S.U.A. s-au jucat aci în 1915. Dar primele ediții avuseseră loc la Newport, încă din 1881, ceea ce așează aceste întreceri printre cele mai vechi și prestigioase ale sportului alb. Este a 92-a ediție care se dispută acum.

Gazonul de la Forest Hills — după părerile specialiștilor — nu are, totuși, calitatea celui de la Wimbledon sau a terenurilor australiene. Este o suprafață de joc dură și foarte rapidă, ceea ce poate constitui un handicap pentru jucătorii tehnici prin excelență, așa cum este Năstase. Forța loviturilor s-a arătat adeseori decisivă aci. Dar și Ilie știe să lovească tare...

Primul său adversar va fi jucătorul venezuelean Jairo Velasco. Un obstacol care nu pare periculos, la prima vedere. Apoi — dacă ordinea tradițională pe tablou este respectată la această ediție — Năstase trebuie să se afle în aceeași jumătate de tablou cu Okker, Newcombe și Rosewall. Să așteptăm semnalul de start!

Radu VOIA

TURNEE DE TENIS

NEWPORT. — În finala probei de simplu, a turneului internațional feminin, Margaret Court (Australia) a învins-o cu 6—4, 6—1 pe Billie Jean King (S.U.A.). Margaret Court eliminase în semifinale și pe americanca Chris Evert, cu 6—3, 6—0. La dublu, perechea australiană Margaret Court-Lesley Hunt a dispus cu 6—2, 6—2 de cuplul american Billie Jean Kink-Rosemary Casals.

HAVERFORD. — Proba de simplu bărbați a fost cîștigată de jucătorul englez Roger Taylor, care, în finală, l-a învins cu 6—4, 6—0, 6—4 pe australianul Mal Anderson.

MÜNCHEN. — Proba de simplu femei din cadrul campionatelor de tenis ale R. F. a Germaniei a fost cîștigată de Helga Masthoff, care, în finală, a învins-o cu 6—1, 5—7, 6—4 pe Katia Ebbinghaus. În finala de dublu bărbați, cuplul Jürgen Fassbender—Hans Jürgen Pohmann a întrecut cu 6—4, 6—7, 7—6, 6—1 pe Uwe Gottschalk—Karl Meiler.

PRIMA ECHIPĂ DE RUGBY AMERICANĂ ÎN ROMÂNIA

SPORTIVII AMERICANI VOR JUCA LA BUCUREȘTI (MARȚI) ȘI TIMIȘOARA (JOI)

Duminică 3 septembrie va sosi la București o selecționată americană de rugby în XV — prima care vizitează România. Este vorba de echipa BAY AREA TOURING SIDE din San Francisco (California). Rugbyștii americani deplasează un lot de 35 de jucători din care vor alcătui două echipe. În cadrul scurtului lor turneu din țara noastră ei vor susține partide la București și Timișoara. Astfel, în Capitală sportivii americani vor întîlni marți 5 septembrie echipele **Sportul studențesc** (formația primă) și **Grivița roșie** (formația secundă). Ambele meciuri vor avea loc în cuplaj pe stadionul Parcul Copilului. Apoi teamul american se va deplasa la Timișoara unde joi va juca în compania echipei noastre campioane, Universitatea și a rezervelor ei pe stadionul 1 Mai.

HOCHEIȘTII SOVIETICI SE PREGĂTESC

MOSCOVA, 28 (Agerpres). — Reprezentativa de hochei pe gheață a U.R.S.S., care urmează să întreprindă în curînd un turneu în Canada, a susținut la Moscova noi meciuri de verificare. În compania formației Dinamo Moscova, selecționabilii au obținut victoria cu scorul de 8—5 (3—0, 1—1, 4—4) prin punctele realizate de Martiniuk (2), Mihailov (2), Soloduhin, Bodunov, Lebedeev și Blinov.

Într-un alt meci de verificare, cu formația Spartak Moscova, victoria a revenit cu scorul de 6—4 (3—0, 0—3, 3—1) selecționabililor, care, cu excepția reprizei secunde, au avut inițiativa. Golurile echipei U.R.S.S. au fost înscrise de Harlamov (2), Malțev (2), Soloduhin, Vodunov și Țigankov.

PREGĂTIRI PENTRU CAMPIONATUL DE TENIS DE MASĂ DIN ASIA

PEKIN, 28 (Agerpres). — La Pekin a avut loc ședința Comitetului Executiv al Uniunii asiatice de tenis de masă (ATTU), care a examinat ansamblul pregătirilor pentru primul campionat de tenis de masă din Asia și modul în care organizațiile de specialitate din țările și regiunile asiatice au acceptat invitația de a participa la campionat. După cum relatează agenția China Nouă, Uniunea va saluta dacă echipa de tenis de masă a Taivanului va participa la activitățile ATTU sub numele de echipă provincială Taivan a R. P. Chineze.

PARTIDA A 19-a A MECIULUI PENTRU TITLUL MONDIAL DE ȘAH

ATACUL ȘI APĂRAREA LA ÎNĂLȚIME!

După desfășurarea furtunoasă a primei jumătăți a meciului (7 partide cîștigate din 11), seria de remize care a început cu partida a 14-a a decepționat în oarecare măsură pe amatorii de „suspense". În realitate, lupta extrem de dîrză și în unele din remizele înregistrate au fost tot atît de interesante ca și partidele decise. Campionul mondial a depus mari eforturi pentru a reduce diferența de 3 puncte care-l separa de șalanger. El a avut inițiativa și a obținut chiar avantaje poziționale sau materiale, dar de fiecare dată Fischer a reușit, conducînd cu abilitate apărarea, să obțină remiza.

Partida a 19-a s-a situat pe aceeași linie. Spasski a obținut inițiativa din deschidere și cu o interesantă combinație la mutarea a 18-a a pus probleme adversarului. Fischer n-a acceptat însă sacrificiul de figură și manevrînd foarte ingenios a respins atacul, rămînînd chiar cu 2 figuri pentru turn. Pînă la urmă poziția s-a simplificat și partida s-a dat remiză într-un final de turnuri egal. Astfel, după partida a 19-a, Fischer continuă să păstreze avansul de 3 puncte (11—8) și mai are nevoie de 1½ puncte pentru a cuceri titlul de campion al lumii.

APĂRAREA ALEHIN

ALB: Boris SPASSKI
NEGRU: Robert FISCHER

Partida a 19-a, Reykjavik 27 august

1. e4 Cf6 2. e5 Cd5 3. d4 d6 4. Cf3 Ng4 (O caracteristică a acestui meci este diversitatea deschiderilor și variantelor folosite. În partida a 13-a, Fischer a jucat 4...g6) **5. Ne2 e6 6. 0-0 Ne7 7. h3** (Continuarea obișnuită este 7. c4 Cb6 8. e:d6 c:d6 9. Cc3 Cc6) **7...Nh5** (Mai slab este 7...N:f3 8. N:f3 Cc6 9. e:d6 D:d6 10. c4 Cf6 11. Df3 cu avantaj pentru alb, Matulovici-Damianovici, 1966) **8. c4 Cb6 9. Cc3 0-0** (O mică întărire față de continuările încercate pînă acum: 9...d:e5 și 9...C8d7) **10. Ne3 d5 11. c5 N:f3 12. N:f3 Cc4 13.b3!** (Forțează următorul schimb care consolidează centrul alb) **13...C:e3 14. f:e3 b6** (Negrul este obligat să atace centrul alb pentru a-și crea contrașanse). **15. e4 c6 16. b4 b:c5 17. b:c5 Da5 18.C:d5!** (Vezi diagrama. Cu acest sacrificiu albul își valorifică superioritatea de pioni, în centru, speculînd, în același timp deschiderea posibilă a diagonalei f3-a8) **18...Ng5!** (Acceptarea sacrificiului era periculoasă. După 18...e:d5 19. e:d5 Da6 20. Db3 negrul are mari dificultăți) **19. Nh5** (Albul continuă jocul la complicații. De considerat era 19. Db3 asigurînd un cîmp de retragere calului, dar după 19...Ca6! 20. Ce3 Dd2 21. Cc2 Tab8 inițiativa trece de partea negrului. Nu merge 22. Tad1 T:b3 23. T:d2 T:f3!, iar la 22. Da4 urmează 22...Cb4!) **19...c:d5 20. N:f7+T:f7 21. T:f7 Dd2!** (O excelentă mutare de apărare. Bineînțeles, turnul f7 nu putea fi luat din cauza 22. Dh5+ cu atac de mat) **22. D:d2 N:d2 23. Taf1 Cc6** (Timp de gîndire: Spasski 105 minute; Fischer — 75 minute. Atacul alb a fost respins; cu turn și 2 pioni pentru 2 figuri șansele sînt echilibrate, dar albul trebuie să joace cu atenție deoarece centrul său de pioni este vulnerabil) **24. e:d5 e:d5 25. Td7 Ne3+ 26. Rh1 N:d4 27. e6** (Dacă 27. Tff7 atunci N:e5 și negrul apără punctul g7) **27...Ne5** (Pionul c5 nu poate fi luat din cauza Tc7) **28. T:d5 Te8 29. Tc1 T:e6 30. Td6 Rf7** (Nu merge 30...T:d6 31. c:d6 N:d6 32. Tc6 și se pierde o figură) **31. T:c6 T:c6 32. T:e5 Rf6 33. Td5 Re6 34. Th5 h6** (Finalul de turnuri este remiză) **35. Rh2 Ta6 36. c6 T:c6 37. Ta5 a6 38. Rg3 Rf6 39. Rf3 Tc3+ 40. Rf2 Tc2+** Remiză.

O partidă de mare luptă, interesantă în toate fazele. Meciul continuă astăzi, cu partida a 20-a în care Fischer joacă cu piesele albe.

Sergiu SAMARIAN

ROBERT FISCHER

BORIS SPASSKI

Poziția după 18. C:d5

PE SCURT • PE SCURT • PE SCURT

Cea de-a 22-a etapă a Turului ciclist al Portugaliei, desfășurată pe traseul Branco-Santarem, a fost cîștigată de rutierul portughez Oliveira, cronometrat pe distanța de 192 km, cu timpul de 5h43:07. L-au urmat compatrioții săi Agostinho — la 1:37 și Mendes — la 2:01. În clasamentul general individual continuă să conducă Joaquim Agostinho.

■

În prima zi a turneului internațional de hochei pe gheață (juniori) de la Novy Targ (Polonia), reprezentativa Poloniei a întrecut cu scorul de 8—6 (2—1, 2—4, 4—1) formația Dinamo Moscova.

■

Turneul internațional feminin de baschet, desfășurat la Szekesfehervar, s-a încheiat cu victoria selecționatei Poloniei. Pe locurile următoare s-au clasat formațiile Ungariei, Franței, Bulgariei, selecționata orașului Szekesfehervar și Olanda. În ultima zi a competiției s-au înregistrat următoarele rezultate: Bulgaria — Polonia 85—56 (52—33); Ungaria — Franța 59—44 (36—20); Selecționata Szekesfehervar — Olanda 57—54 (29—23).

■

Campionatul european de automobilism (viteză în coastă) a fost cîștigat în acest an de sportivul elvețian Xavier Perrot cu 150 p, urmat de Herve Bayard (Franța) — 42 p, Jean Claude Andruet (Franța) — 31 p. etc. În ultima cursă a competiției, desfășurată la Les Rangiers (Elveția), victoria a revenit lui Xavier Perrot, care a concurat pe o mașină „March-722".

Turneul internațional de șah „Memorialul A. Rubinstein" s-a încheiat la Varșovia cu victoria marelui maestru cehoslovac Jan Smejkal. El a totalizat 11 puncte din 15 posibile, fiind urmat în clasamentul final de Vasiukov (U.R.S.S.) — 10½ p, Lutikov și Rozuvaev (ambii U.R.S.S.) — 9½ p, Liebert (R.D.G.) 8½ p, Zuckermann (S.U.A.) — 8 p, Kostro (Polonia) — 7½ p etc.

■

Cursa ciclistă internațională, desfășurată în șapte etape pe șoselele Elveției, a fost cîștigată de rutierul englez Dave Lloyd. El a fost urmat în clasamentul final de spaniolul Jose Luis Viego — la 1;15, polonezul Jerzy Swirko — la 1;52, sovieticul Aleksandr Gusiatnikov — la 1;56, belgianul Louis Verreydt — la 1;59 etc.

■

Numeroși spectatori au urmărit la Pesaro un mare concurs de motociclism, la startul căruia au fost prezenți concurenți din mai multe țări europene. La clasa 500 cmc., victoria a revenit finlandezului Jarno Saarinen, care a concurat pe o motocicletă „Benelli". Marele favorit al cursei, italianul Giacomo Agostini (pe „M.V. Augusta"), a fost silit să abandoneze din cauza unor defecțiuni mecanice. În momentul abandonului, Agostini conducea detașat cursa. Întrecerea rezervată motocicletelor de la clasa 250 cmc. a revenit tot lui Saarinen, secundat de italianul Renzo Pasolini (pe „Aermacchi").

FOTBAL MERIDIANE

MECIURI AMICALE

Peste 40 000 de spectatori au urmărit pe stadionul „San Siro" din Milano întîlnirea internațională amicală de fotbal dintre echipele A.C. Milan și Atletico Madrid. Fotbaliștii italieni au terminat învingători cu scorul de 2—1 (1—0). Bigon a deschis scorul în min. 40, iar Irueta a egalat situația în min. 61. Golul victoriei a fost înscris în min. 66 de Rivera.

Într-un meci internațional amical, desfășurat la Atena, în fața a 15 000 de spectatori, echipa locală AEK a terminat la egalitate: 1—1 (1—0) cu formația belgiană Racing White. Gazdele au deschis scorul în min. 35 prin Simoyanos, iar oaspeții au egalat prin golul înscris de Teuguells (min. 58).

În cadrul turneului pe care-l întreprinde în Spania, echipa Honved Budapesta a întîlnit formația F.C. Sevilla. Fotbaliștii spanioli au cîștigat cu scorul de 1—0 (0—0).

Finala turneului internațional de la Cadiz a revenit echipei Atletico Bilbao, învingătoare cu 2—1 (după prelungiri) în fața formației Benfica Lisabona. Pentru locurile 3—4 s-au întîlnit Botafogo și Bayern München. Fotbaliștii brazilieni au terminat învingători cu 4—2 (2—1).

CAMPIONATE

FRANȚA (etapa a 4-a): Metz — Strasbourg 1—1; Rennes — Nancy 4—1; Valenciennes — Bastia 1—0; Ajaccio — Bordeaux 2—2; Reims — Nimes 0—1; Angers — Sedan 2—2; Marseille — Nantes 1—0; Sochaux — Lyon 3—1; St. Etienne — F.C. Paris 3—0; Red Star — Nice 1—1. În clasament: Nice, Angers și Marseille — cîte 7 p.

ELVEȚIA (etapa a 4-a): F.C. Basel — Servette Geneva 2—2; Chaux de Fonds — Young Boys Berna 2—1; Granges — Lugano 0—1; St. Gall — Winterthur 0—4; Chiasso — Sion 1—0; Lausanne — FC Zürich 1—2; Grasshoppers Zürich — Fribourg 3—1. Clasament: Chiasso — 5 p (un joc mai puțin); Winterthur și Grasshoppers — 6 p.

OLANDA (etapa a 3-a): Ajax Amsterdam — GO Ahead Deventer 6—0 (Cruyff a marcat patru goluri); Sparta Rotterdam — FC Utrecht 6—0; Excelsior Rotterdam—MV. Maastricht 0—0; FC den Haag — AZ 67 Alkmaar 4—0; FC den Bosch — Haarlem 0—0; FC Twente Enschede — FC Amsterdam 2—1; Telstar — PSV Eindhoven 0—1; NAC Breda — NEC Nijmegen 1—0; FC Groningen — Feyenoord Rotterdam 1—4. Conduc Ajax și Feyenoord cu cîte 6 p. urmate de PSV — 5 p.

IUGOSLAVIA (Etapa a 2-a): Vojvodina Novi Sad — Spartak 3—0; Sloboda Tuzla — Celik Zenika 0—0; Sarajevo — Olympia Liubliana 3—2; Dynamo Zagreb — Partizan Belgrad 0—1; Steaua Roșie Belgrad — Velez Mostar 1—1; Hajduk Split — Zeleznicear Sarajevo 3—2; Radnicki — Borac Banja Luka 1—0; Vardar Skoplie — Bor 1—0; OFK Beograd — Sutjeska 2—1. Pe primele locuri Steaua Roșie, Velez și Radniki — 3 p.

CEHOSLOVACIA (etapa a 4-a): Zbrojovka Brno — AC Nitra 3—1; Sparta Hradec Kralove — Tatran Prešov 0—0; ZVL Zilina — VSS Kosice 2—0; Banik Ostrava — Slavia Praga 2—0; Lokomotiv Kosice — Dukla Praga 2—0; Sparta Praga — TJ Trjinec 2—0; Skoda Plsen — SKLO Union Teplice 0—1. Clasament: 1. Tatran Prešov — 7 puncte; 2. SKLO Union Teplice — 5 puncte; 3. Dukla Praga — 5 puncte.

A XX-a ediţie a JOCURILOR OLIMPICE DE VARĂ

München • 26 august-10 septembrie 1972

ÎNTRECEREA GIMNASTELOR DIN EŞALONUL SECUND

Marea sală din Parcul olimpic a fost luată pur şi simplu cu asalt în cursul zilei de luni. Era şi normal acest lucru, dacă avem în vedere că astăzi au fost programate aici exerciţiile liber alese ale gimnastelor, care asigură întotdeauna un spectacol de mare măiestrie. Şi aşteptările spectatorilor nu au fost cu nimic înşelate. Atît la întrecerile desfăşurate în cursul dimineţii, cît mai ales la concursul de după-amiază, sportivele s-au întrecut parcă pe sine, oferind celor prezenţi execuţii de o deosebită valoare tehnică, cu multe elemente de mare dificultate, care au smuls deseori ropote de aplauze. Pe primul plan s-au situat în concursul de dimineaţă echipele Olandei, Poloniei şi Italiei, ale căror componente au fost evident superioare adversarelor lor din celelalte formaţii. Van Gerwen, de pildă, din selecţionata Olandei a primit note foarte bune la unele aparate, la fel ca şi celelalte colege de echipă, ceea ce a avut în final drept rezultat clasarea formaţiei Olandei prima între echipele din eşalonul secund al participantelor la aceste jocuri. Punctajul — destul de ridicat: 353,50 p. O frumoasă impresie au lăsat şi sportivele poloneze. Echipa pare foarte omogenă, execuţiile sînt curate, toate gimnastele au manifestat multă siguranţă, realizînd la sfîrşitul evoluţiei lor olimpice un punctaj de 350,90. Mai bine clasate după impuse, gimnastele bulgare emiteau pretenţii pentru un rezultat bun şi la liber alese. Dar, doar cu Maia Blagoeva în formă, sportivele bulgare n-au mai reeditat buna evoluţie din prima zi, fiind nevoite ca în final să ocupe o poziţie modestă, evident sub aşteptările specialiştilor din ţara vecină.

De asemenea, se cuvine să menţionăm cà evoluţii remarcabile, mai ales la sol şi paralele, au avut luni şi gimnastele din Elveţia şi Franţa, ale căror execuţii s-au situat uneori la nivelul celor mai bune dintre maestrele prezente aici.

Dar, iată rezultatele tehnice ale formaţiilor care s-au întrecut în cursul dimineţii de luni: Olanda 353,50 p, Polonia 350,90 p, Italia 349,60 p, Elveţia 348,30 p, Franţa 346,20 p, Bulgaria 346,05 p, Iugoslavia 339,50 p, Anglia 333,95 p.

CLASAMENTUL — NEOFICIAL — PE MEDALII

1.	S.U.A.	2	2	3
2.	R. D. Germană	2	1	2
3—6.	Australia	1	—	—
	R.P.D. Coreeană	1	—	—
	Polonia	2	—	—
	Suedia	1	—	—
7—9.	Austria	—	1	1
	ROMÂNIA	—	1	1
	Ungaria	—	1	1
10—11.	R.F.G.	—	1	—
	U.R.S.S.	—	1	—

ŞI PE PUNCTE (locul I — 7 p, II — 5 p, III — 4 p... VI — 1 p)

1. S.U.A. 39 p, 2. R.D. Germană 30 p, 3. Ungaria 10,5 p, 4. Polonia 10 p, 5—6. ROMÂNIA şi Austria 9 p, 7. R.P.D. Coreeană 8 p, 8—9. Australia şi Suedia 7 p, 10. R. F. a Germaniei 6,5 p, 11. U.R.S.S. 5 p, 12. Canada 4 p, 13—17. Brazilia, Cehoslovacia, Ecuador, Italia şi Japonia 3 p, 18. Birmania 2 p, 19—20. Franţa şi Porto Rico 1 p.

În aceste clasamente nu au fost luate în evidenţă probele de sărituri de la trambulină (f), haltere cat. 56 kg şi gimnastică echipe (f).

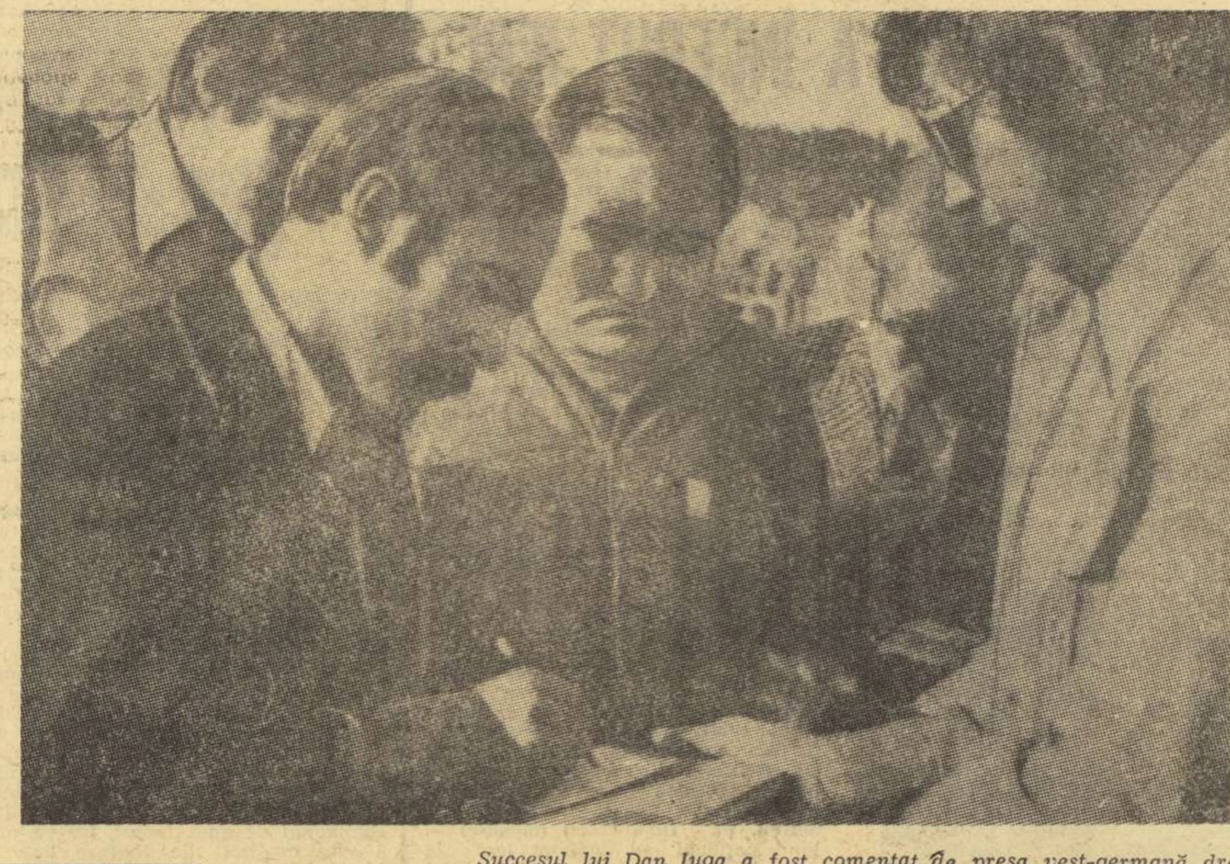

Succesul lui Dan Iuga a fost comentat de presa vest-germană drept cea mai senzaţională surpriză a zilei de duminică. Ziarul „Sport Kurier" din München publică în cadrul cronicii declaraţia lui Dan Iuga, care a arătat că, deşi pistolul liber nu este specialitatea sa, a reuşit totuşi o performanţă nebănuită. „Timpul excelent şi perfecţiunea poligonului m-au ajutat să obţin medalia de argint. A fost un excelent antrenament înaintea probei mele favorite", *a spus Iuga, fără a face însă vreun pronostic asupra pistolului viteză.*

Telefoto: Radu CRISTESCU (Agerpres)

PROGRAMUL ZILEI

BASCHET: preliminarii: grupa A: Brazilia — Spania, Japonia — R.A. Egipt, Cehoslovacia — Australia, S.U.A. — Cuba; grupa B: Senegal — Polonia, U.R.S.S. — Italia, Porto Rico — Iugoslavia, R.F. a Germaniei — Filipine.
BOX: meciuri în cadrul primului tur.
CĂLĂRIE: proba completă (dresaj)
CANOTAJ: recalificări pentru semifinale
CICLISM: cursa pe echipe (100 km)
FOTBAL: preliminarii: grupa A: R.F. a Germaniei — Maroc, S.U.A. — Malaezia; grupa C: Danemarca — Iran, Ungaria — Brazilia.
GIMNASTICĂ: exerciţii liber alese, echipe bărbaţi
HALTERE: categoria 60 kg
HOCHEI PE IARBĂ: grupa A: Pakistan — Uganda, Spania — Malaezia, Belgia — Franţa, R.F. a Germaniei — Argentina
IACHTING: regata I
ÎNOT: 200 m liber bărbaţi (serii şi finală), 200 m bras femei (serii şi finală), 100 m bras bărbaţi (serii şi semifinale), 100 m liber femei (finală), 100 m spate bărbaţi (finală)
LUPTE LIBERE: meciuri în cadrul turului al III-lea.
PENTATLON MODERN: proba de tir.
POLO: preliminarii: grupa A: S.U.A. — Canada, Mexic — Iugoslavia; România — Cuba; grupa B: R.F. a Germaniei — Olanda, Grecia — Ungaria; grupa C: U.R.S.S. — Bulgaria, Italia — Spania.
SĂRITURI: trambulină bărbaţi, preliminarii
SCRIMĂ: floretă bărbaţi — turneul individual.
TIR: talere (manşa a III-a, 50 t)
VOLEI: preliminarii: bărbaţi: grupa A: Polonia — Tunisia, Coreea de Sud — U.R.S.S., Bulgaria — Cehoslovacia; femei: grupa A: Ungaria — Coreea de Sud, U.R.S.S. — R.F. a Germaniei.

Tricolorii în întrecere

BOX: categoria pană: **Gabriel Pometcu — Orlando Palacios** (Cuba) în turul doi, categoria mijlocie mică: **Ion Gyorffi — Peter Tiepold** (R.D.G.), categoria mijlocie: Alec Năstac — **Alessandro Montoya** (Cuba) în primul tur.
CATONAJ: Dumitru Grumezescu — Ilie Oanţă la schif 2 f.c., Ştefan Tudor, Petre Ceapura + Ladislau Lovrenschi la schif 2+1.
GIMNASTICĂ: echipa masculină: **Gheorghiu, Grecu, Mihaiuc, Oprescu,** Păunescu, Petrescu.
ÎNOT: Marian Slavic la 200 m liber
LUPTE LIBERE: **Ion Arapu** (cat. semimuscă), **Petre Cearnău** (cat. muscă), Nicolae Dumitru (cat. cocoş), **Petre Coman** (cat. pană), **Petre Poalelungi** (cat. semiuşoară), **Ludovic Ambruş** (cat. uşoară), **Vasile Iorga** (cat. semimijlocie), Enache Panait (cat. semigrea) şi **Ştefan Stingu** (cat. grea).
PENTATLON MODERN: **Cosmescu, Covaci, Spirlea.**
POLO: echipa naţională.
SĂRITURI: Ion Ganea
TIR: Ion Dumitrescu şi George Florescu.
SCRIMĂ: **Ştefan Haukler, Tănase Mureşan, Mihai Ţiu.**

Pe micul ecran şi la radio

ora 11.30: rezumatul filmat al unora dintre competiţiile desfăşurate luni: **tir, box, pentatlon modern, lupte libere, fotbal, volei, baschet, hochei pe iarbă, polo.**
ora 13.20: **baschet, volei, gimnastică** (transmisiuni directe).
ora 18.30: **înot — finalele la 100 m liber femei şi 100 m spate bărbaţi** (transmisiune directă).
ora 22.30: **gimnastică — echipe bărbaţi şi haltere — categoria 60 kg** (înregistrare).
De la ora 13, **din oră în oră, transmisiuni radiofonice directe pe programul I.**

PROGRESIA ARITMETICĂ A LUI ROTARU

(Urmare din pag. 1)

60-lea, poate de emoţia rezultatului bun, poate din alte cauze — pe care numai sufletul bizar al unui mare campion le cunoaşte — Rotaru l-a ratat, dacă se poate spune aşa pentru un 9 pe care mulţi mari trăgători şi-l doresc în momentele de dificultate. Să-l ascultăm pe Rotaru însuşi: **„Au fost răstimpuri în această dimineaţă cu soare cînd, exact peste ţinta mea, s-a aşezat o dungă în diagonală, un fel de umbră care mi-a tulburat desigur vederea. Altfel nu-mi pot explica cele două rateuri, dar, în special, ultimul care m-a privat de locul doi".** Pe locul acesta doi, rîvnit de Rotaru, s-a clasat americanul Auer cu acelaşi număr de puncte, dar cu ultima serie de 100 (după ce greşise două focuri în seria a doua, cînd a totalizat doar 98 puncte).

La 37 de ani, Nicolae Rotaru obţine medalia de bronz a Jocurilor Olimpice, la capătul unei tensiuni de concurs care pentru el a durat o oră şi 20 de minute, făcînd cinste sportului românesc care, la capătul primelor două zile de întreceri, a obţinut a doua medalie, datorită tirului. Victoria lui Rotaru — pentru că şi medalia de bronz este o victorie — devine şi mai semnificativă dacă ţinem seama de faptul că au fost la start şi s-au clasat 101 concurenţi.

În prima sa declaraţie făcută presei, Nicolae Rotaru nu a uitat să ne roage să transmitem îmbrăţişările sale mamei şi sorei aflate la Bucureşti.

Tînărul Ilie Codreanu, cel de al doilea concurent român la această probă a tras foarte bine, obţinînd 590 de puncte şi clasîndu-se, datorită numărului mare de trăgători de clasă, pe locul 53.

Pe poligonul învecinat, cel de talere, care atrage un mare număr de spectatori datorită spectaculozităţii probei, efectul focurilor fiind vizibil, George Florescu şi Ion Dumitrescu continuă lupta pentru o clasare onorabilă. Marţi se încheie proba. Pînă acum rezultate mai bune deţine Florescu care este destul de constant la 24 de reuşite din 25 posibile, în timp ce o mulţime de favoriţi, după serii excepţionale de 25, sînt în stare să coboare la serii de 21 sau 22. Dacă Florescu va evolua la fel şi marţi se poate nădăjdui ca el să intre printre primii 10 clasaţi.

LI HO IUN

Campionul olimpic la armă liberă, calibru redus, 60 de focuri culcat, este ostaşul din Phenian, capitala R.P.D. Coreene. Noul recordman olimpic şi al lumii este născut la 1 decembrie 1950. Are înălţimea de 1,75 m şi greutatea de 70 kg.

Este debutant în marile competiţii internaţionale ale tirului.

Armă liberă calibru redus 60 de focuri culcat: 1. Li Ho Iun (R.P.D. Coreeană) 599 p — nou record olimpic şi mondial (v.r.: 598 p), 2. Victor Auer (S.U.A.) 598 p, 3. NICOLAE ROTARU (ROMÂNIA) 598 p, 4. Giuseppe de Chirico (Italia) 597 p, 5. Jiri Vogler (Cehoslovacia) 597 p, 6. Jaime Santiago (Porto Rico) 597 p, 7. Lones Wigger (S.U.A.) 597 p, 8. Laszlo Hammerl (Ungaria) 597 p, 9. Andrzej Trajda (Polonia) 597 p... 53. **Ilie Codreanu** (România) 590 p.

Talere aruncate din şanţ — 200 t (după două manşe — 150 t): 1. Angelo Scalzone (Italia) 149 t, 2—3. Michel Carrega (Franţa) şi Silvano Basagni (Italia) cu cîte 148 t, 4—5. Johnny Pahlsson (Suedia) şi James Poindexter (S.U.A.) cu cîte 145 t. Urmează un grup de zece trăgători, printre care **şi George Florescu,** cu cîte 143 t. **Ion Dumitrescu** a doborît 140 t.

UN 0—3, FĂRĂ DREPT DE APEL, CU JAPONIA, LA VOLEI

Echipa noastră de volei a pierdut, fără drept de apel, cu Japonia. Scorul este edificator: 4—15, 5—15, 6—15! Jocul a fost fără istoric. Am condus de numai două ori în tot meciul: 2—0 în primul set şi 4—3 în al treilea. Echipa noastră a opus o rezistenţă slabă. Dar asta s-a întîmplat nu pentru că ea ar fi avut o zi nefastă, ci, mai ales, pentru că japonezii ne-au surclasat realmente prin viteză şi dinamism.

Dominată, încă din start, printr-o modernitate remarcabilă care a accentuat impresia demodării în sînul formaţiei noastre, echipa a cedat şi nervos, sub puterea avalanşelor japoneze. O expresie a acestei stări de nervozitate sînt şi cele 11 greşeli de servici, comise în momente destul de favorabile.

Din echipa României nu poate fi remarcat nimeni. S-ar putea vorbi, dacă vreţi, despre o oarecare vigoare în jocul înlocuitorilor Codoi şi Enescu, dar şi această menţiune trebuie pusă sub beneficiu de inventar, deoarece ambii au intrat în momente în care meciul era jucat. Echipa Japoniei a excelat în toate fazele jocului. Servicii variate de la un jucător la altul; preluări la milimetru spre ridicător, atacuri în trei pentru derutarea blocajului, pentru a nu mai socoti acrobaţia din linia a doua, care a făcut ca mingi socotite ca imparabile să fie scoase din colţuri şi chiar din... tribune.

După meci, antrenorul echipei Japoniei a declarat că succesul de azi se datorează unei munci neîntrerupte de opt ani. El a sperat să obţină medalia de aur, în Mexic dar a fost nevoit să amîne cu patru ani acest ideal. Oricum, după jocul de ieri, echipa Japoniei se constituie într-o mare favorită la titlul olimpic. Antrenorul Sotir a fost întrebat şi el dacă mai păstrează speranţa calificării în turneul final al primelor patru.

A răspuns că păstrează încă această speranţă! În această situaţie echipa noastră trebuie să cîştige toate meciurile şi să învingă deci, în ultimul joc, şi echipa R.D. Germane — campioana lumii. Antrenorul echipei R.D. Germane a spus că a fost de-a dreptul surprins de fragilitatea blocajului nostru.

Au jucat echipele: **ROMÂNIA**: Udişteanu, Bartha, Oros, Dumănoiu, Schreiber, Stamate, (Codoi, Enescu, Ion, Moculescu); **JAPONIA**: Minami, Nekoda, Oko, Kimura, Noghuki, Morita (Nakammura, Shimobo).

VA FI REEXAMINATĂ CHESTIUNEA READMITERII R.P. CHINEZE ÎN FEDERAŢIA DE VOLEI

MÜNCHEN 28 (Agerpres). — La cererea a 4 federaţii naţionale, cele din România, R.P.D. Coreeană, Japonia şi Peru, federaţia internaţională de volei a stabilit să reexamineze problema readmiterii federaţiei din R. P. Chineză ca membră a acestui for. Această problemă va fi discutată la 4 septembrie la München în cadrul adunării generale a federaţiei internaţionale de volei.

★

Amintim că, la actuala ediţie a Jocurilor Olimpice de la München, pe lista ţărilor participante la marea competiţie nu figurează delegaţia sportivă a R. P. Chineze. Oficialităţile din R. P. Chineză au refuzat să participe la J.O. sau să trimită observatori deoarece la întreceri au fost acceptaţi sportivi din Taivan.

În scrisoarea adresată lui Willi Daume, preşedintele comisiei de organizare a celei de-a XX-a ediţii a J.O., secretarul general al federaţiei sportivilor din întreaga Chină, Sun Ciun, arată printre altele: **„După cum este cunoscut există o singură Chină în lume, şi aceasta este Republica Populară Chineză, Taivanul este o provincie a Chinei".**

ALTE REZULTATE TEHNICE

BASCHET: **Grupa A**: Spania — Australia 79—74 (36—41) (disputat duminică noaptea); Brazilia — R. A. Egipt 110—34 (63—39); S.U.A. — Australia 81—55 (36—24); Cuba — Spania 74—53.

Grupa B: U.R.S.S. — Senegal 94—52 (50—23); Porto Rico — R. F. a Germaniei 81—74 (41—35) (disputate duminică noaptea); Italia — Senegal 92—56 (47—28); U.R.S.S. — R. F. a Germaniei 87—63 (41—33).

HOCHEI PE IARBĂ. Grupa A: R. F. a Germaniei — Malaezia 1—0; Belgia — Argentina 1—1; Pakistan — Spania 1—1 (1—0); Franţa — Uganda 3—1 (1—0).

Grupa B: Australia — Kenya 3—1 (1—0); Noua Zeelandă — Mexic 7—0 (3—0); India — Marea Britanie 5—0; Olanda — Polonia 4—2.

FOTBAL. Grupa B: Sudan — Mexic 0—1 (0—1); U.R.S.S. — Birmania 1—0 (0—0); **Grupa D**: Polonia — Columbia 5—1 (3—0); R. D. Germană — Ghana 4—0 (2—0).

VOLEI. Masculin — Grupa B: R.D. Germană — Cuba 3—0 (7, 13, 7); **Feminin — grupa B**: Cuba — R.P.D. Coreeană 0—3 (1, 8, 3).

HALTERE: Categ. 52 kg (desfăşurată duminică noaptea): 1. **ZYGMUND SMALCERZ (POLONIA) 337,5 kg,** 2. Lajos Szűcs (Ungaria) 330 kg, 3. Sandor Holczreiter (Ungaria) 327,5 kg, 4. Tetsuhide Sasaki (Japonia) 322,5 kg, 5. Gyi Aung (Birmania) 320 kg, 6. Dong Pak (R.P.D. Coreeană) 317,5 kg... 8. Ion Hortopan (România) 310 kg.

SLALOM NAUTIC: Caiac simplu: 1. **SIEGBERT HORN (R.D.G.),** 2. Norbert Sattler (Austria), 3. Harald Gimpel (R.D.G.).

CANOE SIMPLU: 1. **REINHARD EIBEN (R.D.G.),** 2. Reinhold Kauder (R.F.G.), 3. Jamie McEvan (S.U.A.).

(Agerpres)

SUCCESE ALE LUPTĂTORILOR

(Urmare din pag. 1)

puncte de penalizare în urma acestui draw.

Mijlociul **Ion Marton** a pierdut, la puncte, şi partida cu sudcoreeanul Wan Kwak fiind eliminat din competiţie.

La sfîrşitul celei de a doua zi a competiţiei medicul lotului, dr. Nicolae Lazăr ne-a declarat că băieţii se află într-o bună dispoziţie şi într-o perfectă stare de sănătate. Se scontează pe obţinerea unor locuri printre primii şase şi poate chiar medalii. Totul depinde de felul în care se vor comporta, în continuare, Cearnău, Coman, Iorga, Poalelungi şi Dumitru.

CAMPIONUL OLIMPIC RODRIGUEZ — ELIMINAT ÎN PRIMUL TUR!

Ieri după amiază au continuat meciurile preliminare din cadrul turneului de box cu disputele concurenţilor de la categoriile semimuscă, mijlocie mică şi semigrea. În primele partide ale reuniunii s-a înregistrat una dintre marile surprize ale actualei ediţii a Jocurilor Olimpice: campionul categoriei semimuscă de la Ciudad de Mexico, mexicanul B. Rodriguez a fost eliminat în urma înfrîngerii prin k.o. 2 în faţa australianului A. Talbot. Dublul campion al Europei, maghiarul Gh. Gedo şi-a confirmat valoarea, obţinînd o victorie categorică (abandon în ultima repriză) asupra lui I. Surapong (Tailanda). La aceeaşi categorie, H. Nicolov (Bulgaria) b.p. J. Aragaki (Japonia), iar V. Ivanov (U.R.S.S.) b.p. K. Lees (Argentina).

În întrecerile semigreilor au evoluat şi trei dintre principalii pretendenţi la medalii: N. Anfimov (U.R.S.S.), J. Gortat (Polonia) şi R. Russell (S.U.A.). Pugilistul sovietic a întîmpinat o dîrză rezistenţă din partea lui Gh. Stankov (Bulgaria) — boxer foarte bine dotat fizic, cu gardă inversă şi posesor al unei lovituri foarte dure. În final, clasa lui Anfimov şi-a spus cuvîntul, el obţinînd victorie clară (5—0). Campionul polonez, J. Gortat l-a întrecut categoric la puncte (5—0) pe cehoslovacul J. Kral, detaşîndu-se în ultima repriză, cînd Kral a şi fost numărat. Reprezentantul Statelor Unite, R. Russell, un boxer cu o alură de baschetbalist (190 cm înălţime) l-a scos din luptă în repriza secundă (abandon) pe kenyanul S. K. Thega, după ce a probat tăria loviturilor sale directe de dreapta. Din păcate, sorţii au decis ca aceşti doi pugilişti valoroşi (Gortat şi Russell) să se întîlnească în turul următor, astfel că unul dintre ei nu va putea continua drumul spre treptele podiumului de premiere. În celelalte partide ale categoriei: I. Ikhouria (Nigeria) b.p. A. Schaer (Elveţia), V.P Oliveira (Brazilia) b.p. N. Mehtabs (India), A. Mahmoud (Egipt) b.p. G. Zorig (R. P. Mongolă).

În cadrul categoriei mijlocie mică, medaliatul cu argint la Ciudad de Mexico, R. Garbey (Cuba) l-a învins la puncte pe J. Barnor (Ghana), iar iugoslavul S. Belici l-a întrecut, tot la puncte, pe O. Falj (Senegal).

Americanul Mark Spitz, prin cele două medalii de aur cucerite ieri, lasă să se întrevadă că recordul — de patru medalii — al lui Don Schollander va putea fi depăşit. Să vedem ce va aduce întrecerile următoare.

Telefoto: AGERPRES

MARK SPITZ DOUĂ MEDALII DE AUR ÎN PRIMA ZI

Excelent debut al întrecerilor de înot în actuala ediţie a J.O. În primele trei finale s-au înregistrat tot atîtea recorduri ale lumii. Omul nr. 1 al zilei a fost fără îndoială americanul Mark Spitz, care după ce şi-a învins de o manieră netă toţi adversarii finalei de 200 m delfin a adus apoi şi ştafeta de 4x100 m liber a S.U.A. spre victorie cu aproape trei metri înaintea următoarei clasate. Al treilea titlu, la 200 m mixt, a revenit australiencei Shane Gould, care a avut o revenire formidabilă pe ultimii 50 de metri de craul.

REZULTATE TEHNICE. **200 m delfin** (m): 1. MARK SPITZ (S.U.A.) 2:00,70 — **record mondial,** 2. Gary Hall (S.U.A.) 2:02,86, 3. Robyn Backhaus (S.U.A.) 2:03,23, 4. Jorge Delgado (Ecuador) 2:04,60, 5. Hans Fassnacht (R.F.G.) şi Andras Hargitay (Ungaria) 2:04,69; **200 m mixt** (f): 1. SHANE GOULD (Australia) 2:23,07 — **record mondial,** 2. Kornelia Ender (R.D.G.) 2:23,59 — **record european,** 3. Lynn Vidali (S.U.A.) 2:24,06, 4. Jenny Bartz (S.U.A.) 2:24,55, 5. Leslie Cliff (Canada) 2:24,83, 6. Evelyne Stolze (R.D.G.) 2:25,90; **4x100 m liber** (m): 1. S.U.A. (D. EDGAR, J. MURPHY, J. HEIDENREICH, M. SPITZ) 3:26,42 — **record mondial,** 2. U.R.S.S. (V. Bure, V. Mazanov, V. Aboinov, I. Grivenikov) 3:29,72 — **record european,** 3. R. D. Germană (R. Matthes, W. Kartung, P. Bruch, L. Unger) 3:32,42, 4. Brazilia 3:33,14, 5. Canada 3:33,20, 6. Franţa 3:34,13.

■ **Cîteva amănunte de la prima zi a concursului de pentatlon modern.** Au surprins mult rezultatele modeste ale pentatloniştilor sovietici şi unguri. Explicaţia specialiştilor: **o crispare reciprocă, determinată de duelul pentru primul loc.** Campionul mondial Oniscenko şi binecunoscutul pentatlonist maghiar Balczo s-au clasat mai slab decît Spîrlea, a cărui performanţă n-a fost deloc strălucită (975 p.).

O notă bună pentru Marian Cosmescu. Valorosul pentatlonist englez Taylor, care a concurat pe acelaşi cal în prima grupă, a obţinut cu 135 de p. mai puţin.

■ **Afluenţă extraordinară pe toate terenurile.** Peste 20 000 de spectatori la proba de călărie a pentatlonului... Peste 40 000 în prima zi la canotaj. Tribune arhipline la box şi nataţie, deşi semifinalele sînt încă departe. Toate acestea în ciuda concurenţei formidabile a televiziunii, care filmează starturile înotătorilor cu camere subacvatice sau care fixează poziţia bărcilor la canotaj la fiecare sută de metri!

■ **În seara Uverturii festive, la Sporthalle s-au aflat Bikila Abebe, Emil Zatopek, Jesse Owens, Fanny Blankers-Koen şi astronautul american James Lowell.** Fiecare a rostit cîteva cuvinte în uralele sălii. La întrebarea: **„Ce vă mai fac copiii?",** Fanny Blankers-Koen a zîmbit fermecător: **„Copiii? Cel mai mare are 26 de ani..."**

■ **Mulţi dintre ziariştii acreditaţi la München nu reuşesc să pătrundă în sala de gimnastică sau la bazinul de natatie. Cauza? Numărul solicitanţilor depăşeşte locurile de la masa presei...**

■ **Echipa vest-germană de fotbal criticată** pentru jocul cu Malaezia (3—0). Fotbaliştii vest-germani au deschis scorul, după pauză, printr-un autogol. Se omite însă faptul că **fotbaliştii malaezieni au fost o adevărată revelaţie prin viteză şi tehnică.**

Jurnal OLIMPIC 29 august

■ **În timpul desfăşurării festivităţii de deschidere, Dan Iuga** se afla în dreapta antrenorului Dumitru Popa de la canotaj. Pe gazon, aşteptînd adunarea tuturor delegaţiilor, Dan Iuga spunea lui Popa: **„Dacă aş trage în zona performanţei mele maxime, aş putea veni pe locul patru."** După cum vedeţi nici de această dată socoteala de acasă nu s-a potrivit cu cea de pe poligon.

■ **Comisia executivă a federaţiei internaţionale de atletism a decis să permită utilizarea la J. O. de la München a noilor prăjini, întrebuinţate pînă în prezent cu mare succes de cunoscuţii recordmeni Bob Seagren** (S.U.A.) şi **Kjell Isaksson** (Suedia). Această hotărîre a produs o mare surpriză în rîndurile tehnicienilor şi concurenţilor. Cu cîteva săptămîni înainte, Comisia executivă refuzase autorizaţia pentru utilizarea acestui tip de prăjină, mult mai uşoară şi fabricată din fibre de sticlă mai robuste care permit o mai bună catapultare a concurentului.

■ **Cu prilejul lucrărilor Congresului federaţiei internaţionale de handbal s-a stabilit ca întrecerile campionatului mondial feminin să aibă loc în noiembrie 1973, în Iugoslavia.** Cel de-al 15-lea congres al acestui for va avea loc în 1974 în Italia

■ **La München a avut loc Congresul Asociaţiei internaţionale a arbitrilor de polo pe apă.** Cu acest prilej, Congresul a adoptat un regulament de clasificare a oficialilor de polo pe apă, care urmează să fie înaintat pentru aprobare federaţiei internaţionale. Ca membru al biroului Congresului Asociaţiei internaţionale a arbitrilor a fost ales şi **Cornel Mărculescu** (România).

■ **Unul din marii favoriţi la haltere, maghiarul Holczreites (cat. 52 kg),** clasat pe locul trei, **a ratat ocazia de a-şi înscrie numele pe lista campionilor olimpici.** Motivul: el s-a prezentat pe podium, la întrecerile ultimului stil, vlăguit, deoarece a trebuit să slăbească în două zile 4 kg, pentru a face greutatea categoriei muscă.

ultimele ştiri ○ ultimele rezultate ○ ultimele ştiri

PUGILIŞTII ROMÂNI programaţi în gala de aseară au avut evoluţii puţin concludente, fiind eliminaţi din competiţie. Este vorba de semimusca **Alexandru Turei,** învins la puncte de spaniolul Rodriguez (cel pe care-l întrecuse, cu cîteva luni în urmă, cu prilejul campionatelor europene de tineret de la Bucureşti) şi de semimijlociul **Victor Zilberman** depăşit, tot la puncte, de ugandezul Jackson. Semigreul **Marian Culineac** a fost singurul învingător, dispunînd la puncte de jamaicanul Wright.

LUPTĂTORUL Ion Arapu, categoria 48 kg, a obţinut o spectaculoasă victorie la puncte în faţa cunoscutului Jürgen Möbius (R.D. Germană) — medaliat cu argint la „europenele" din 1970 şi 1972. În felul acesta el îşi menţine şansa de a evolua şi în tururile următoare. Prin tuş a învins „pana" **Petre Coman,** pe Ken Dawes (Marea Britanie). El intră în turul trei cu 0 puncte penalizare! A treia victorie, tot prin tuş, a izbutit-o şi musca **Petre Cearnău** asupra guatemalezului Pineda. O frumoasă victorie a repurtat semiuşorul **Petre Poalelungi** care l-a învins prin tuş pe Gabriel Jesus Ruz (Mexic). La categoria cocoş **Nicolae Dumitru** a pierdut înainte de limită partida cu Richard Sanders (S.U.A.), vicecampion olimpic la Ciudad de Mexico.

PROBA DE SCRIMĂ DIN CADRUL PENTATLONULUI MODERN, desfăşurată de-a lungul a peste 10 ore, s-a încheiat cu victoria sportivului sovietic **Boris Oniscenko.** El a realizat 45 de victorii pentru care a primit 1076 puncte. Redutabilul pentatlonist maghiar Andras Balczo a avut 44 de victorii (1057 p), iar englezul Fox — 42 de victorii (1019 p). Sportivii români au totalizat: Spîrlea (XV) 840 p, Cosmescu 660 p şi Covaci 580 p. În clasamentele generale conduc **Fox** (M. Britanie) 2119 p (Spîrlea — XXVIII cu 1785 p) şi echipa **U.R.S.S.** 5985 p (România — XVI cu 4915 p).

ÎNTRECEREA SĂRITOARELOR DE LA TRAMBULINĂ (3 m) a luat sfîrşit cu victoria americancei MIKI KING care a totalizat 450,03 puncte. Pe locurile următoare s-au clasat: 2. Ulrika Knappe (Suedia) 434,19 p, 3. Marina Janicke (S.U.A.) 430,92 p, 4. Janet Ely (S.U.A.) 420,99 p, 5. Beverli Boys (Canada) 418,89 p, 6. Agneta Nenriksson (Suedia) 417,48 p.

LA HALTERE au luat sfîrşit întrecerile de la categoria 56 kg. Medalia de aur a fost cucerită de **Imre Földi** (Ungaria) care a totalizat 377,500 kg — nou record mondial şi olimpic. Medalia de argint i-a revenit lui **Mohamed Nassiri** (Iran) 370 kg, iar cea de bronz lui **Ghenadi Cetin** (Uniunea Sovietică) cu 367,500 kg. **Victor Rusu** s-a clasat pe locul 11 cu 332,500 kg (105; 95; 132,500 kg).

CONFORM AŞTEPTĂRILOR, REPREZENTATIVA FEMININĂ DE GIMNASTICĂ A UNIUNII SOVIETICE şi-a adjudecat titlul olimpic pe echipe, realizînd 380,50 p. Pe locurile următoare: 2. R.D. Germană 376,55 p, 3. Ungaria 368,25 p (!!), 4. S.U.A. 365,90 p (!!), 5. Cehoslovacia 365,00 p, 6. ROMÂNIA 360,70 p, 7. Japonia 359,75 p.

Redacţia şi administraţia: Bucureşti, str. Vasile Conta nr. 16; telefoane: centrala 11.10.05, secţia corespondenţi 11.51.09, interurban 72 şi 286; telex: sportrom buc. 180. Tiparul I. P. „Informaţia", Bucureşti 40.368

Biblioteca municipală
Tîrgu-Mureș

PROLETARI DIN TOATE ȚĂRILE, UNIȚI-VĂ !

Sportul

ZIAR AL CONSILIULUI NATIONAL PENTRU EDUCAȚIE FIZICĂ ȘI SPORT

ANUL XXVIII — Nr. 7 160 | 4 PAGINI 30 BANI | Miercuri 30 august 1972

VIZITA DE LUCRU A TOVARĂȘULUI NICOLAE CEAUȘESCU

în unități ale industriei constructoare de mașini din județul Brașov

În cursul zilei de marți, 29 august, tovarășul Nicolae Ceaușescu, secretar general al Partidului Comunist Român, președintele Consiliului de Stat, a făcut o vizită de lucru în orașul și județul Brașov.

Desfășurată la scurt timp după lucrările Conferinței Naționale a partidului care a adoptat hotărîri de importanță istorică pentru perfecționarea activității în toate domeniile, în perioada de intens avînt patriotic al întrecerii socialiste pe care oamenii muncii din întreaga țară o desfășoară în cinstea aniversării Republicii, pentru înfăptuirea cincinalului înainte de termen, vizita de marți a constituit un fructuos dialog al secretarului general cu inginerii, tehnicienii, specialiștii și cercetătorii din întreprinderi, cu cadrele de conducere ale Centralei industriale de autocamioane și tractoare, cu conducerea ministerului de resort, o vibrantă expresie a hotărîrii constructorilor de mașini, români, germani, maghiari — de a înfăptui cu fermitate hotărîrile celui de al X-lea Congres al partidului.

În timpul vizitei tovarășul Nicolae Ceaușescu a fost însoțit de tovarășul Constantin Drăgan, membru al Comitetului Executiv al C.C. al P.C.R., prim-secretar al Comitetului județean de partid.

La sosirea la Institutul de Cercetări și Proiectări pentru Autocamioane și Tractoare, conducătorul partidului și statului este întîmpinat cu puternice urale și ovații de numeroși cercetători, proiectanți și muncitori.

La invitația ministrului industriei constructoare de mașini, Ioan Avram, și a gazdelor, tovarășul Nicolae Ceaușescu se îndreaptă spre platoul din fața institutului unde se află aliniate prototipurile unor noi tipuri de tractoare și autovehicule realizate de unitățile constructoare de mașini din Brașov, unele dintre ele după proiecte ale cercetătorilor acestui institut.

În fața unor panouri ilustrative, Alexandru Mărgăritescu, șeful Departamentului mijloacelor de transport rutier și mașini agricole, Gheorghe Trică, directorul Centralei de autocamioane și tractoare, dau explicații asupra diversificării fabricației de mijloace de transport.

Tovarășul Nicolae Ceaușescu se interesează îndeaproape de preocupările proiectanților și cercetătorilor pentru crearea unor mașini moderne, de mare putere. Sînt prezentate, apoi, rînd pe rînd, mașinile aflate pe platou : diferite tipuri de tractoare, buldozere, autobasculante, autoscrepere.

Vizita continuă apoi prin diverse sectoare ale institutului. Un prim popas la laboratorul de cercetări. Secretarul general al partidului, întîmpinat cu căldură de muncitori și specialiști, cercetează un stand pentru determinarea puterii motoarelor, a consumurilor și a altor performanțe.

La încheierea vizitei, conducătorul partidului și statului s-a întîlnit, în sala de consiliu a Institutului, cu cadre de conducere din Ministerul Industriei Construcțiilor de Mașini, Centrala industrială brașoveană, proiectanți și specialiști. Aprecierile la adresa harnicilor constructori de mașini, a proiectanților și specialiștilor, indicațiile date și cu acest prilej de tovarășul Nicolae Ceaușescu reflectă preocuparea sa statornică, grija neobosită pentru ridicarea la cote tot mai înalte a activității în toate domeniile, corespunzător sarcinilor mobilizatoare puse în fața întregului popor, de Conferința Națională a partidului.

În continuarea vizitei, secretarul general al partidului a fost oaspetele colectivului întreprinderii de construcții aeronautice. În întîmpinarea tovarășului Nicolae Ceaușescu au venit sute de muncitori, înconjurîndu-l cu căldură, exprimîndu-și cu înflăcărare gîndurile și sentimentele de înaltă prețuire față de conducătorul iubit al partidului și statului nostru. Sînt prezenți Gheorghe Boldur, șeful Departamentului mașini-unelte, mecanică fină și aeronautică, din Ministerul Industriei Construcțiilor de mașini, ing. Traian Andreescu, directorul general al Centralei Industriei Aeronautice, membri ai conducerii uzinei și comitetului de partid.

În fața unor panouri și grafice, care prezintă succint drumul parcurs de harnicul și talentatul colectiv al acestei uzine în cei aproape cinci ani de existență, ing. D. Barbu, directorul întreprinderii, informează pe tovarășul Nicolae Ceaușescu cu privire la dezvoltarea de pînă acum și cea de perspectivă, precum și la principalele realizări obținute pe linia lărgirii și diversificării fabricației.

Începe vizita. Un prim popas în secția de uzinare și de montaj elicoptere. Aici, se raportează tovarășului Nicolae Ceaușescu despre rezultatele obținute pe linia integrării procesului de realizare a elicopterelor. Conducătorul partidului și statului nostru recomandă muncitorilor și specialiștilor, care îl înconjoară cu dragoste, de a ridica gradul de integrare a pieselor componente pe măsura dezvoltării producției.

Sînt prezentate, apoi, mai multe elicoptere aflate în diferite faze de montaj. La bordul unuia dintre ele, gata pentru a fi dat în exploatare, tovarășul Nicolae Ceaușescu examinează modul cum a fost realizată cabina de comandă, aprecîind rezolvările tehnice și execuția constructorilor.

Conducătorul partidului și statului nostru se îndreaptă spre șantierul noilor construcții, care anticipează cu pregnanță profilul și dezvoltarea viitoare a producției.

Oaspeții se opresc apoi pe platforma amenajată în aer liber unde sînt expuse principalele produse ale constructorilor aeronautici : avioane utilitare și planoare, ale căror performanțe tehnice reține atenția. Secretarul general al partidului asistă, în continuare, la invitația gazdelor, la o demonstrație practică a calităților aeronautice și utilitare ale unora din aparatele realizate în acest centru al industriei noastre. La despărțire, conducătorul partidului și statului felicită pe harnicii constructori aeronautici pentru realizările obținute și le urează în continuare succese în ridicarea nivelului tehnic al producției, în diversificarea tipurilor și utilajelor, în îndeplinirea angajamentului pe care și l-au luat de a îndeplini cincinalul înainte de termen.

Vizita ia sfîrșit în aplauzele și uralele sutelor de muncitori, ingineri și tehnicieni ai uzinei brașovene, mîndri de a fi avut ca oaspete pe conducătorul partidului și statului nostru, acest moment reprezentînd un nou imbold însuflețitor pentru toți cei de aici — creatori ai aripilor românești, prilej de exprimare a hotărîrii lor ferme de a transpune în viață cît mai grabnic indicațiile tovarășului Nicolae Ceaușescu, de a fi la înălțimea încrederii acordate.

Mărturie pregnantă a preocupărilor pe care partidul, personal secretarul său general, le manifestă permanent, pentru ca activitatea poporului nostru, însuflețit de hotărîrile Conferinței Naționale, să se ridice la noi cote, pe măsura obiectivelor aflate în fața României Socialiste, vizita tovarășului Nicolae Ceaușescu a constituit un nou și puternic îndemn, o înaltă pildă de exigență și responsabilitate față de destinele țării.

A XX-a ediție a JOCURILOR OLIMPICE DE VARA

München • 26 august - 10 septembrie 1972

Întrecerile olimpice continuă la München în mijlocul unui interes mereu crescînd. Zeci și zeci de mii de spectatori, mulți sosiți din cele patru zări, populează tribunele sălilor și stadioanelor, îi încurajează frenetic pe favoriți, îi aplaudă cu căldură pe învingători și învinși, deopotrivă.

Dominată de cursele lui Mark Spitz, ale lui Shane Gould și Roland Matthes, scena olimpică scoate în evidență însă și extraordinarele eforturi ale pentatloniștilor, canotorilor, boxerilor, ale luptătorilor și rutierilor, ale tuturor celor ce asaltează cu fantastică dăruire podiumul olimpic.

În această atmosferă emoționantă, tricolorii luptă din răsputeri pentru a dobîndi rezultate remarcabile, fac tot ceea ce le este posibil pentru a trece prin sita deasă (și nemiloasă) a preliminariilor, pentru a-și reconfirma înalta reputație pe care și-au creat-o în ultimele două decenii în arena olimpică.

Să le urăm din inimă succes !

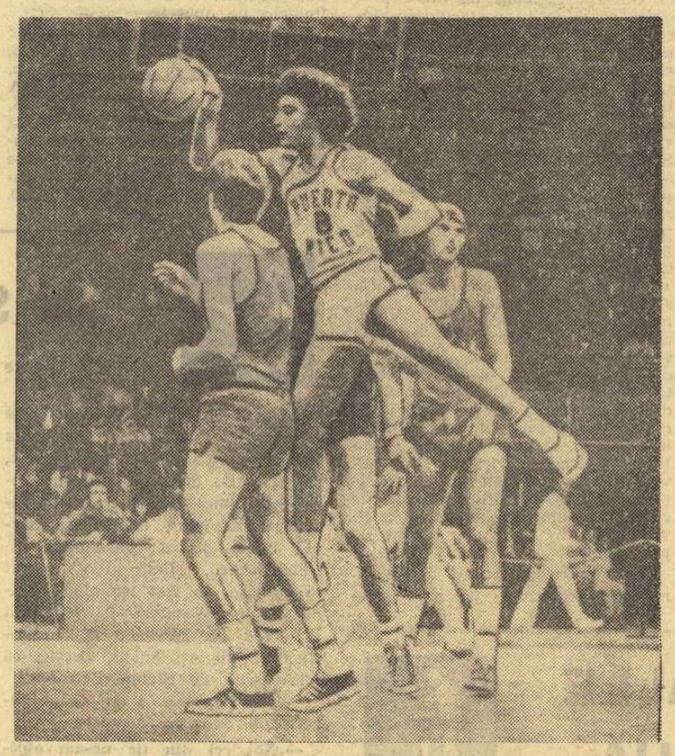

Senzație în turneul de baschet : formația Porto Rico a întrecut-o pe cea a Iugoslaviei, campioana lumii !

Telefoto : AGERPRES

REZULTATE EXCEPȚIONALE LA TIR ALE PENTATLONIȘTILOR

Întrecerea pentatloniștilor în cadrul celei de a treia probe, aceea de pistol, a prilejuit înregistrarea unor performanțe puțin obișnuite chiar și marilor competiții internaționale ale acestui sport. *Avem bucuria,* în acest context de mari performanțe, *să notăm rezultatul de 195 p (din 200 posibile) obținut de tînărul nostru sportiv Dumitru Spîrlea.* Dar cu un asemenea rezultat excepțional nu s-a putut clasa decît al... șaselea ; asta pentru a vă putea da seama de tăria cu totul remarcabilă a concursului de la München.

DUMITRU SPÎRLEA

Primul loc a revenit, am zice surprinzător, italianului *Mario Medda* cu 198 p (1088 p). El a fost urmat de : Onișcenko 197 p (1066 p), Risto Hurme (Finlanda) 196 p (1044 p), Pavel Lednev 195 p (1022 p), Vladimir Smelev (U.R.S.S.) 195 p (1022 p), DUMITRU SPÎRLEA 195 p (1022 p). Ceilalți concurenți români au avut o evoluție mai modestă : Cosmescu 186 p (824 p), iar Covaci 181 p (714 p — a scăpat o silueță).

După trei probe, înaintea înotului și crosului, clasamentele generale se prezintă astfel : *individual : 1. PAVEL LEDNEV (U.R.S.S.)* 3101 p, 2. Boris Onișcenko (U.R.S.S.) 3087 p, 3. Andras Balczo (Ungaria) 3073 p, 4. Björn Fern (Suedia) 3021 p, 5. Robert Fox (M. Britanie) 2987 p, 6. Heiner Thade (R. F. a Germaniei) 2983 p... *12. Dumitru Spîrlea 2807 p... 30. Marin Cosmescu 2527 p... 56. Albert Covaci 2111 p. Echipe : 1. U.R.S.S.* 9095 p, 2. Ungaria 8531 p, 3. Finlanda 8260 p, 4. Suedia 8193 p., 5. R. F. a Germaniei 8156 p, 6. Austria 7944 p... 13. România 7475 p.

TOATE ECHIPAJELE ROMÂNEȘTI ÎN SEMIFINALE

De dimineață pînă seara s-au desfășurat marți, pe pista de apă de la **Feldmoching Oberschleissheim,** în prezența unui public foarte numeros, **recalificările întrecerilor de canotaj.** În seriile celor 7 probe aflate pe program au fost prezenți și **schifiștii români,** componenți ai echipajelor de **2 fără cîrmaci** și **2 + 1,** care de data aceasta ne-au dat satisfacția unor frumoase evoluții, **ambele ambarcațiuni** obținînd astfel dreptul de a participa **la semifinalele care vor avea loc joi.**

O comportare promițătoare, în perspectiva acestei deosebit de tari confruntări finale a celor mai buni vîslași și rameri din lume, au înscris-o **Ilie Oanță și Dumitru Grumezescu, în proba de schif 2 fără cîrmaci,** de dimineață. Luînd startul în seria a patra a recalificărilor, cei doi rameri români n-au repetat greșeala din calificările de duminică (atunci ei porniseră extrem de puternic, cu un stroc prea ridicat, din care cauză s-au resimțit în finiș, sosind pe locul secund după echipa R. F. a Germaniei) și, dozîndu-și judicios efortul, s-au detașat ferm, terminînd cursa în 7:30,45, cel mai bun timp al recalificărilor în această probă, la peste 10 secunde de principalii adversari, schifiștii iugoslavi. Dar iată echipajele clasate pe primele două locuri în cele patru serii ale recalificărilor, care își vor măsura forțele în semifinale, alături de cîștigătoarele calificărilor de duminică (încă patru ambarcații) : S IV — 1. **România** 7:30,45, 2. Iugoslavia 7:40,84 ; S. I — 1. Cehoslovacia 7:34,16, 2. S.U.A. 7:37,34 : S II — 1. Olanda 7.38,51, 2. Norvegia 7:50,21 ; S III — 1. Polonia 7:34,77, 2. Marea Britanie 7:40,78.

Plină de speranțe este și evoluția campionilor mondiali **Ștefan Tudor** și **Petre Ceapura** (cîrmaci **Ladislau Lovrenschi) în proba de 2 + 1** a recalificărilor. Creîndu-și un avans de jumătate de barcă, la 200 m de la plecare, față de principalii urmăritori, schifiștii polonezi (care au avut adversari redutabili în cei finlandezi), ramerii români și-au menținut acest avantaj pînă la 300 m de sosire, cînd au sporit cadența, cîștigînd clar, cu o barcă. Iată rezultatele viitorilor semifinaliști la 2 + 1 : S I — 1. **România** 8:08,34; 2. Polonia 8:10,86; S II — 1. Bulgaria 8:10,94, 2. Canada 8:12,69 ; S III — 1. Anglia 8:01,14, 2. Norvegia 8:03,50 ; S IV — R. F. a Germaniei 8:07,95, 2. Elveția 8:11,53. Timpii ceva mai slabi realizați la toate echipajele pot fi explicați de vîntul contra.

Așadar, pînă acum putem consemna cu satisfacție prezența tuturor echipajelor românești (schiful de 4 fără cîrmaci, cîștigînd seria de calificare, de duminică, a obținut același drept) în semifinalele întrecerilor.

SUB PUTERNICA ZODIE A ÎNOTULUI

Cît de mare atracție stîrnește înotul în lume numai aici, la Olimpiadă, îți poți da seama, după : a. — volumul imens de ore pe care-l ocupă la televiziune, de dimineața pînă seara ; b. — prima pagină a ziarelor de pe tot globul sosite la chioșcul internațional de la centrul de presă, toate inundate de titluri de o șchioapă și de fotografii ale lui Mark Spitz și Shane Gould ; c. — disperarea ziariștilor care așteaptă la coadă, la biroul de presă, un eventual bilet cu loc în picioare, pe lîngă cele 400 locuri cu pupitre, acordate anterior după interminabile discuții ; d. — cota la bursa neagră a biletelor de la Marienplatz în centrul Münchenului, unde acum costul unui bilet este de 20 de ori mai mare decît prețul plătit inițial.

Într-adevăr, în prima zi, două medalii de aur au revenit lui Mark Spitz, acest Omar Shariff al înotătorilor, și o medalie de aur pentru Shane Gould, această zînă a apelor la numai 15 ani, în toate trei cazurile cu recorduri mondiale, repetările de azi, iată într-adevăr elemente de senzație care entuziasmează, pe drept cuvînt, pe toți cei ce cunosc valoarea sutimilor de secundă furate rezistenței apei de către marii înotători ai lumii. Mark Spitz își propune să cucerească, la München, șapte medalii de aur, să se răzbune astfel pe eșecul personal de la Ciudad de Mexico. El vrea să spulbere recordul medaliilor de aur obținute la o singură Olimpiadă, cucerind azi a treia medalie. Spitz are toate șansele să-și îndeplinească visul.

Slavic al nostru a fost amestecat și el într-o serie de celebrități. Marian s-a luptat din răsputeri cu apa și cu marii lui adversari, s-a menținut pe poziția a treia pînă la 150 de metri ai celor două sute ai probei de înot liber, dar pînă în cele din urmă forța i-a cedat și a venit, în serie, pe locul al patrulea, fără să poată cobori sub granița celor două minute. N-avem ce-i reproșa. Decalajul foarte mare dintre performanța românească de înot și performanța mondială nu poate fi redusă de doi sau trei înotători talentați, pentru că este vorba în primul rînd de dimensiunea tradiției la înot, foarte săracă la noi. Probabil că numai atunci cînd părinții vor învăța ei înșiși pe copiii lor să înoate, nu ca acum, să-i aducă la grupa de copii de la ștrandul Tineretului, și să-i îndemne de pe marginea bazinului, cu cravata la gît, să fie curajoși în apă, numai atunci va putea fi vorba de o creștere importantă a recordurilor noastre.

Adevărul este că în multe sporturi talentul tinerilor noștri a făcut adevărate minuni și a spulberat decalaje mari, dar la înot, fără școală de generații vor fi imposibile lansări solitare, de tipul lui Ilie Năstase la tenis. Numai realizarea unor baze și centre de înot extrem de puternice răspîndite în întreaga țară, precum și o activitate intensă în această direcție ar putea reduce din decalajul atît de mare în prezent și ne-am putea prezenta la Olimpiadă, în 1980, cu înotători capabili să intre în primul eșalon cu performanțele lor.

Și totuși satisfacția oferită lui Slavic de a concura la J.O. nu va fi zadarnică. Slavic va fi, în mod sigur, unul dintre aceia care vor ajuta substanțial la reducerea mai grabnică a decalajului, după cum aplauzele primite de micuța Sorana Prelipceanu și de Melania Decuseară la săriturile în apă ne-au bucurat.

A treia zi a Olimpiadei de la München nu ne-a mai dăruit medalie. Trăgătorii Florescu și Dumitrescu n-au mai putut imita pe Iuga și Rotaru. În schimb, canotorii ne dau îndreptățite speranțe pentru medalii, luptătorii de la libere sînt pe drum bun, alți boxeri caută drumul spre faza finală, în timp ce poloiștii, printr-un nou eșec la limită în partida cu Cuba ies din cursa pentru un loc remarcabil.

Situațiile favorabile produc în rîndurile sportivilor prezenți aici un sentiment de angajare puternică pentru zilele următoare ale Olimpiadei, cînd prezența românească va fi, sperăm, puternică și concretă pe tabelul de medalii și puncte.

Aurel NEAGU

München, 29 august

Citiți în paginile 2 și 4

Alte cronici și comentarii de la întrecerile olimpice

A V-a EDIȚIE A „CUPEI TINERETULUI DE LA SATE"

OINIȘTII ȘI HANDBALIȘTII ȘI-AU DESEMNAT CAMPIONII PE ANUL 1972

Cea de a cincea ediție a **„Cupei tineretului de la sate"** la oină și handbal a luat sfîrșit, ieri, într-o atmosferă entuziastă. Peste 1 600 de jucători și jucătoare, încadrați în 120 de echipe care au mers din victorie în victorie în etapele precedente ale competiției, au pus stăpînire, timp de patru zile, pe mai multe stadioane și terenuri din Capitală. La capătul a peste 300 de meciuri, marți la prînz, au fost cunoscute noile campionate sătești pe anul 1972.

AVINTUL CURCANI — ÎNVINGĂTOARE LA OINA

Principalele candidate la trofeu și la tricourile de campioni sătești, Avintul Curcani (jud. Ilfov) și Avintul Frasin (Suceava), aflate la egalitate de puncte, după încheierea turneului final au susținut o dublă partidă de baraj, care urma să desemneze pe învingători. Abordînd plini de ambiție jocul cu mai tinerii lor parteneri, sportivii din Curcani s-au concentrat încă de la prima prindere a mingii, au combinat derutant, încheind acțiunile lor cu lovituri năpraznice care au „spart" blocajul a șase dintre adversari. Condusă cu 12—3 la pauză, echipa din Frasin a încercat totul pentru a reduce handicapul în repriza de „prindere", dar s-a lovit de o apărare ermetică, reușind să țintească doar un singur adversar. Superiori și în jocul la „bătaie" (5—3), oiniștii din județul Ilfov au cîștigat primul meci cu 17—5. Evident solicitați, jucătorii frăsineni au scăzut în partida a doua frecvența acțiunilor, victoria oponenților lor conturîndu-se chiar după prima repriză, cînd conduceau cu 12—0. Rezultat final: 16—4 pentru Avintul Curcani, care devine astfel laureata celei mai spectaculoase ediții a „Cupei tineretului de la sate". Antrenorul Marin Gruianu a folosit de-a lungul

Jucătorii din Frasin, la „bătaia mingii", în fața ultimelor speranțe în partida de baraj cu echipa Avintul Curcani, cîștigătoarea competiției.

Foto : I. MIHAICĂ

oponenților lor conturîndu-se chiar după prima repriză, cînd conduceau cu 12—0. Rezultat final: **16—4 pentru Avintul Curcani,** care **devine astfel laureata celei mai spectaculoase ediții a „Cupei tineretului de la sate". Antrenorul Marin Gruianu a folosit de-a lungul**

Tr. IOANIȚESCU
Dumitru NEGREA

(Continuare în pag. a 2-a)

OLIMPIADA FĂRĂ TELEVIZOR

În ciuda marilor și binevenitelor avantaje procurate de televiziune, reporterul nu poate renunța la forma clasică a muncii sale, pentru că reportajul său se naște nu numai prin grația electronicii și a Golymului (acest Golym plin de umor, uneori, care nu scapă ocazia a-ți aminti că pentru salvele Uverturii festive au fost consumate 60 de livre de praf de pușcă).

Cu îngăduința dv., să intrăm, deci, per pedes apostolorum, în satul olimpic și să deslușim...

Taina unei înfrîngeri

Primul întîlnit, boxerul Zilberman. Poartă un mare bandaj, fixat pe tot antebrațul.

— Ce-i cu acest bandaj, „Zilbi" ?
— Mi-am fracturat un oscior la pumnul drept.
— Cînd ?
— În minutul doi al meciului.
— Și-ai boxat așa ?
— Era singura soluție. Pînă la urmă, după cum știți, am pierdut cu cîștigător cu 60—58. Am boxat cu un braț și m-am străduit să las impresia că am două...
— Felicitări, „Zilbi".
— Mulțumesc. Nu cred, însă, că am făcut mare lucru. Și noi, ca și unii fotbaliști, știm să simulăm. Ei că-i doare. Noi că nu ne doare.

Pronosticul lui Cristian Gațu

— Spune, Gațule !
— Acum parcă e ceva mai bine. Am aflat numele arbitrilor. În meciul cu Norvegia, la Boblingen, ne arbitrează Siebert și Singer. La Augsburg, cu Spania, Janerstam — Larsson. Peste alte două zile, la München, cu echipa gazdă, Karlsson și Olsson.
— Un pronostic...
— Două. Primul meciul cu Norvegia e foarte greu. Al doilea : echipa care cîștigă în meciul România — R. F. a Germaniei va avea și titlul olimpic.
— Ești categoric, Cristian.
— La handbal, și în sport în general, marele obstacol îl constituie jumătățile de măsură.

Directorul suporter

Îl găsesc, prin mulțime, pe profesorul Rinderiu, directorul liceului cu program de educație fizică din Craiova.
— Ce vînt vă aduce la München?
— Mă aduc taifunul Argentina și torentul Ghiță.
— Cum adică ?
— E simplu. Argentina Menis și Gheorghe Berceanu sînt absolvenții liceului nostru din Craiova.
— Un pronostic ?
— Muzeul liceului are nevoie de două medalii olimpice.

Recordul lui Corbu

Ieri, la antrenament Carol Corbu a executat un triplu salt cu elan de 6 m. Rezultatul — 15,10 m — reprezintă un nou record personal.

Ce bine ar fi ca, în sfîrșit, atleții noștri să iasă de sub tutela fetelor !

Forța japonezilor

Îi întîlnesc în satul olimpic pe voleibaliștii japonezi. Sînt neobișnuit de înalți. Par foarte relaxați. Îmi amintesc o scenă petrecută în timpul meciului de volei Japonia—România. Era în setul al III-lea. Faimosul Oko, care condusese strălucit ofensiva echipei sale, a fost înlocuit pentru a se odihni. În locul lui a intrat o rezervă. A rămas în teren aproximativ 10 minute. Apoi, antrenorul l-a rechemat pe Oko. Rezerva a luat drumul băncii japoneze. Aici, însă, s-a produs ceva neobișnuit pentru ochii unui spectator european :

Ioan CHIRILA

(Continuare în pag. a 4-a)

„CUPA MĂRII NEGRE" LA BASCHET

AZI, DERBIUL ROMÂNIA-FRANȚA

Sportivele noastre au pierdut ieri în fața celor cubaneze

CONSTANȚA 29 (prin telefon, de la trimisul nostru). Ca și în prima zi, meciul inaugural al reuniunii de marți din cadrul „Cupei Mării Negre" la baschet feminin a oferit o întrecere deosebit de interesantă, echilibrată, spectaculoasă. Protagoniste au fost de astă dată reprezentativele Franței și Poloniei, ambele cotate ca valori certe ale baschetului european.

Sportivele franceze au aplicat ca de obicei o apărare în zonă foarte activă, datorită căreia au putut intercepta multe mingi și lansa tot atît de multe contraatacuri. În plus, în atac au acționat cu multă viteză și fantezie, fiind ajutate pentru aceasta și de talentul excepțional al celebrei **Chazalon.** Polonezele s-au bazat pe pivoți și acțiunile acestora, au fost multă vreme determinante în menținerea unui scor strîns. Din minutul 30, însă apărarea om la om a echipei Poloniei nu a mai fost suficient de fermă și a cedat pasul, în special, în lupta sub panouri.

Scor final : **Franța — Polonia 74—64 (35—35).** Au marcat : Delamarle 2, Guidotti 16, Passemard 18, Chazalon 17, Riffiod 17, Quiblier 4, pentru învingătoare, respectiv Rogowska 14, Strozyna 9, Fromm 13, Zbikowska 8, Pulkowska 2, Wojtal 6, Marciniak 2, Blesiekierska 10, pentru învinse.

Au arbitrat M. Rizea și N. Martin.

După o apărare presing excepțională, echipa Cubei conducea pe cea a României cu 41—28 la pauză, dînd impresia că va cîștiga cu ușurință. Dar, au urmat șapte minute de joc excelent din partea sportivelor noastre, care au egalat în min. 26 (44—44) și au condus cu 49—44 în min. 28. În final, însă, eforturile depuse în perioada anterioară de echipa României și-au spus cuvîntul, ceea ce a permis ca sportivele cubaneze să se impună și să cîștige cu 74—63 (41—28). Au marcat : Gugiu 15, Szabados 15, Nicola 11, Ciocan 10, Diaconescu 5, Szabo 3, Prăzaru 2, Tita 2 (a mai jucat Vigh), pentru România, respectiv, Skeete 28, Borrero 15, Vasquez 6, Carrida 1, Chiarro 11, Vova 9, Torres 4.

Au arbitrat : M. Wezyk (Polonia) și G. Chiraleu (România).

Astăzi, de la orele 17,30 : Polonia-Cuba și România-Franța.

D. STANCULESCU

O MEDALIE DE AUR PENTRU POPULARIZAREA LUPTELOR

Interviu cu antrenorul emerit ION CORNEANU

Atmosfera de la Gelaendehalle din München, acolo unde se întrec de trei zile, de dimineață și pînă la miezul nopții, cu o mică pauză la prînz, luptătorii, este specifică întrecerilor acestui sport. Antrenori și numeroși suporteri, adevărați pasionați ai luptelor libere, se încadrează în rîndul spectatorilor obșnuiți din tribune, dau diferite sfaturi concurenților, îi încurajează. Cuvintele sînt rostite în toate limbile. De la arabă la japoneză, de la coreeană la mongolă și la spaniolă, ca să nu mai vorbim de limbile continentului nostru, se pot auzi aici în intensități diferite.

În acest conglomerat lingvistic am auzit strigîndu-se **„Haide Nicule !.. Bravo Cearnău... Insistă Panait"**... În tribune, un grup de suporteri români își încurajează compatrioții în vocabularul specific luptelor...

În acest timp, undeva într-una din sălile de antrenament, îi găsim pe luptătorii de la greco-romane, care nu au intrat încă în concurs. Antrenorul Ion Corneanu conduce, cu o deosebită răbdare și perseverență, antrenamentul lui Berceanu și Stoiciu.

Cu cronometrul în mînă, cu vocea gravă, Corneanu anunță : **„Destul băieți".** Antrenamentul a durat exact o oră și un sfert. Schimbăm cîteva cuvinte cu antrenorul emerit Corneanu care, de aproape două decenii, se ocupă de pregătirea loturilor noastre naționale.

— Cum se prezintă băieții ?

— Bine, chiar excelent vă rog să mă credeți. Am lucrat cu cei doi, de față, într-un tempo care depășește factura unui meci. Am făcut pauze scurte pentru a-i supune unui efort considerabil. Berceanu, deși mai ușor decît Stoiciu, a luptat mai bine decît acesta și dacă ar fi fost un meci oficial i-aș fi acordat victoria.

— Cum stau cu greutatea ? Nu sînt probleme legate de cîntar ?

— Ambii, foarte bine. Mă bucură prudența lor în privința alimentației. Vreau să spun că nu sînt gurmanzi...

— Ce șanse acordați băieților noștri ?

— Un pronostic e dificil de dat. Olimpiada asta întrece orice s-a organizat pînă acum : mari turnee, campionate mondiale și europene. Aici există două categorii de sportivi : cei cunoscuți și outsiderii, care pot fi mai periculoși chiar decît marile vedete. În plus, mai există ceva neobișnuit, numărul extrem de mare al concurenților pe categorii.

— Și totuși, care ar fi favoriții noștri ?

— În primul rînd Berceanu, deși are acum adversari cu mult mai mulți și va trebui să aibă o rezistență deosebită. În rest, contăm mult pe Neguț, Martinescu, Dolipschi. Dar foarte important este „culoarul" pe care vor intra...

— Știm că F.I.L.A. a acordat o medalie de aur Federației de lupte din România. Pentru ce merite ?

— La congresul F.I.L.A. a fost decernată o medalie de aur federației naționale care, în ultimii ani, s-a preocupat cel mai mult de popularizarea sportului luptelor în țara respectivă. După părerea forului internațional, aceasta a fost Federația noastră de specialitate. Am primit această medalie, care reprezintă un omagiu adus antrenorilor și activului obștesc care muncește neobosit pentru popularizarea acestui sport. Această medalie, primită chiar aici la Olimpiadă, constituie un puternic imbold în munca noastră de viitor. Acum sperăm ca alte medalii, de data aceasta olimpice, să fie cucerite de luptători, în întrecerile care urmează...

Ion OCHSENFELD

LA LIBERE, LUPTĂTORII ROMÂNI SE MENȚIN ÎN CURSA PENTRU MEDALII

Chiar din turul doi mulți dintre luptătorii de la libere au fost nevoiți să-și ia adio de la confruntările acestei ediții a Jocurilor Olimpice, deoarece au ajuns la fatidica cifră a celor 6 puncte de penalizare. Spre satisfacția noastră 9 din cei 10 luptători români au rămas în concurs, doar mijlociul **Ion Marton** părăsind competiția. Iată, însă, cîteva amănunte despre meciurile susținute, în gala de luni seara, încheiată aproape de miezul nopții.

În primul tur — duminică — **Ion Arapu** (cat. semimuscă) a ratat o mare ocazie de a repurta un succes de prestigiu în fața vicecampionului mondial (la ediția din 1970) Akihido Umeda (Japonia) pe care l-a condus, cu nu mai puțin de 5 puncte, pînă în ultima repriză a partidei cînd, cu două fixări urmate de centurări laterale, Arapu a fost egalat și întrecut la puncte. În cel de al doilea tur, însă, Ion Arapu s-a răzbunat, răscumpărîndu-și greșelile de la meciul inaugural, și dispunînd clar la puncte de medaliatul cu argint la ultimele două ediții ale campionatelor europene, Jürgen Möbius (R. D. Germană). O surprinzătoare eliminare la categoria semimuscă a fost aceea a vicecampionului mondial Bzarraghtcha Jamsram (R. P. Mongolă), care a fost învins prin tuș de iranianul Ibrahim Djavadi.

Tot luni seara reprezentantul țării noastre la categoria muscă, **Petre Cearnău**, a reușit să-l învingă, înainte de limită, pe luptătorul guatemalez Rafael Pineda. În acest meci Cearnău a finalizat, în repriza secundă, un atac la piciorarele adversarului, continuat cu o fixare și apoi, cu un rebur la coapse, el a obținut tușul. La aceeași categorie însă am asistat la una dintre cele mai surprinzătoare înfrîngeri, aceea a campionului olimpic de la Ciudad de Mexico, iranianul Mohamed Ghorbani, în meciul cu Kiyomi Kato (Japonia).

O nouă victorie prin tuș a repurtat **Petre Coman** la cat. până, în fața englezului Ken Dawes, în urma unui atac la coapse cu ridicare și — răsturnare, prin blocarea piciorului, direct cu omoplații pe saltea. Luptătorul englez, după această înfrîngere a fost eliminat. La categoria până au mai luptat cu succes medaliații la ultima ediție a campionatelor mondiale : Zagalav Abdulbekov (U.R.S.S.), Shamsedin Sayedabassi (Iran) și Kiyoshi Abe (Japonia), adversari puternici pentru campionul nostru.

Semiușorul **Petre Poalelungi** l-a eliminat pe luptătorul mexican Gabriel Jesus Ruz, pe care l-a învins prin tuș, în urma unui atac la coapse. Dintre rezultatele surprinzătoare la semiușoară menționăm înfrîngerea la puncte a campionului european Ismail Iuseinov (Bulgaria), în partida cu sovieticul Ruslan Așuraliev și victoria la puncte a grecului Ștefanos Ioanidis în fața cunoscutului luptător din R. D. Germană, Udo Schröder. Campionul mondial Dan Gable (S.U.A.) a obținut victorii la diferență de puncte, în ambele partide susținute cu Sali Sefer (Iugoslavia) și Klaus Rost (R. F. a Germaniei).

Cocoșul **Nicolae Dumitru** a fost învins prin tuș de vicecampionul olimpic, Richard Sanders (S.U.A.), micșorîndu-și astfel mult șansele de a rămîne în competiție.

PE RINGUL DIN BOXHALLE SURPRIZELE CONTINUĂ

MARIAN CULINEAC

În reuniunea de luni seara, pe ringul din Boxhalle au evoluat încă trei pugiliști români : **Alexandru Turei, Victor Zilberman** și **Marian Culineac**. Ora tîrzie la care s-au disputat meciurile nu ne-a permis să relatăm amănunte de la aceste întreceri. O facem acum. La categoria semimuscă, reprezentantul nostru **Alexandru Turei** a încrucișat mănușile cu spaniolul **V. Rodriguez**, un boxer cu garda inversă, rapid, mobil și posesor al unor lovituri puternice. Turei a luptat cu mai puțină hotărîre decît a făcut-o cu ocazia campionatelor europene de tineret, adoptînd o tactică de prudență inexplicabilă, care l-a dus în situația de a fi declarat învins la puncte (3—2) în fața unui adversar care, altfel, nu i-a fost superior.

În meciurile preliminare ale semimijlociilor, **Victor Zilberman** l-a întîlnit pe ugandezul **M. Jackson**, adversar nu lipsit de calități, dar încă rudimentar ca tehnică. Zilberman, care a mai făcut și în alte partide dovada lipsei de curaj, calitate fără de care nu se poate obține performanță în sportul cu mănuși, a boxat reținut, în continuă defensivă, oferindu-i adversarului posibilitatea de a lua conducerea luptei și de a obține victoria. Prudența exagerată a reprezentantului nostru s-a datorat și slabei sale pregătiri fizice, carență manifestată încă din țară. Zilberman a utilizat prea rar puternicele sale lovituri la ficat și la cap, care atunci cînd le-a folosit au fost răsplătite cu aplauze de publicul din Boxhalle.

Tînărul semigreu **Marian Culineac** a făcut din nou dovada calităților sale de voință, dar, deși victorios în partida cu jamaicanul **Dinstale Wright**, reprezentantul nostru a manifestat evidente semne de oboseală, în special în ultima repriză. Această scădere a potențialului lui de luptă a surprins cu atît mai mult, cu cît adversarul său, deși finalist al Jocurilor Commonwealthului, nu i-a creat probleme decsebite tînărului Culineac. Dar, pentru pugilistul român greul abia acum, începe, întrucît are pe partea sa de tablou pe **Pariov** (Iugoslavia), argentinianul **M. Cuello** (învingător al lui **Sachse** — RDG) și **Toth** (Ungaria).

După surpriza de proporții înregistrată duminică (înfrîngerea prin K.O. a campionului olimpic **B. Rodriguez** — Venezuela), la aceeași categorie, semimuscă, luni au mai fost consemnate și altele. De pildă, campionul polonez **Roman Rozek** a fost întrecut categoric, la puncte, de **Suc U Lee** (Coreea de Sud), iar **A. Kadir** (Singapore) — sportiv necunoscut pînă în prezent, dar care a impresionat întreaga asistență — l-a scos din luptă (abandon în ultima repriză) pe cunoscutul boxer italian **G. Curcetti**. Alte rezultate la categoria semimuscă : **D. Amstrong** (SUA) b.p. **A. Dogru** (Turcia), **J. Otvori** (Uganda) b. ab. 2 **V. Arsenal** (Filipine).

Așa după cum apreciază specialiștii prezenți la turneul olimpic, semimijlociul american **Gesse Valdez** este unul dintre principalii favoriți ai categoriei. Această părere s-a format în urma splendidei evoluții a pugilistului din S.U.A. în partida cu **K. Kalipe** (Togo). Tot la semimijlocie, **V. Kolev** (Bulgaria) b.p. **A. Gad** (R. A. Egipt).

La categoria semigrea, campionul european **M. Pariov** (Iugoslavia) a făcut o adevărată demonstrație de box în meciul cu ghanezul **A. Hassan**, pe care l-a învins prin abandon în repriza secundă. **R. Hörnig** (RFG) b.p. **H. Moreau** (Franța), **G. Spinello** (Italia) b. k.o. 2 **S. Laizer** (Tanzania), **M. Cuello** (Argentina) b.p. **O. Sachse** (RDG), **I. Toth** (Ungaria) b.p. **M. Ouma** (Uganda) — decizie dezaprobată vehement de spectatori.

Cercetînd tablourile de concurs ale boxerilor noștri constatăm următoarele situații : la muscă — **Grulescu** are un meci dificil cu turcul Sonunur, într-o porțiune de tablou în care mai figurează Udella (Italia), Zoriktuiev (URSS). La cocoș, **Marian Lazăr** are pe partea sa doi oameni de prima mînă : sovieticul Solomin și americanul Carreras. **Antoniu Vasile**, la semiușoară, bate ceva mai avantajat de sorți avîndu-l pe partea sa pe Orban (Ungaria), Capretti (Italia), Mihailov (Bulgaria). De asemenea, **Callistrat Cuțov** — la ușoară — fi are cu potențialii parteneri pe Bergamasco (Italia), Pierwienecki (Polonia), Angiechov (Bulgaria). Dacă reușește să treacă de maghiarul Reder, **Ion Alexe** nu mai are în față, dintre pugiliștii ceva mai cunoscuți, decît pe Suvandgiev (Bulgaria) și Fanghănel (R.D. Germană).

SCRISOARE DESCHISĂ DELEGAȚIEI OLIMPICE A REPUBLICII SOCIALISTE ROMÂNIA

CONNOLLY STRASSE 6, MÜNCHEN

Din nou, această minunată născocire a minții, televiziunea, ne-a îmbogățit sufletele, făcîndu-ne să trăim momente de intensă emoție prin imaginile transmise din capitala bavareză.

Tribunele arhipline, muzica originală, decorul stadionului, au amplificat în mod inspirat solemnitatea momentului deschiderii Jocurilor Olimpice.

Dar, dincolo de aceste artificii reușite ale tehnicii și esteticii moderne, de-a dreptul impresionantă, s-a dovedit defilarea nesfîrșitelor coloane ale sportivilor din peste 120 de țări, de pe toate meridianele lumii, care ca într-o magnifică apoteoză, sublimau o dată în plus umanismul Jocurilor Olimpice, consacrate încă din antica Eladă nobilelor idei ale păcii și prieteniei.

Imaginea de pe sticla rece s-a stins și fără voie privesc înapoi, în urmă cu două decenii, la prima participare postbelică a României la Jocurile Olimpice. O revăd, printre mulți alții, pe Lia Manoliu (recordmană absolută a longevității olimpice feminine) în decorul țării celor o mie de lacuri, frumos și puțin trist ca muzica lui Sibelius. Acolo la Helsinki, tînăra codană care abia părăsise băncheul pentru atletismul ce avea să-i dea atîtea satisfacții, ocupa un onorabil loc 6. Îl revăd mai tîrziu, departe (la Antipozi, în 1956) pe neînfricatul și dîrzul Linca, care avea să cucerească (accidental) cu o singură mînă, dar cu un suflet cît șapte, medalia de aur.

Au mai trecut 4 ani, îi revăd pe Pîrvulescu și Dumitrescu, pe malurile bătrînului Tibru, în „Citta Eternă", luptînd cu dîrzenie, așa cum fără îndoială o vor face și tinerii de astăzi, la München, pentru ca tricolorul României socialiste să urce cît mai sus pe culmi.

Îi revăd, la Ciudad de Mexico, pe cei care au preluat glorioasa ștafetă a lui Sîrbu, Rotman, Pîrvulescu, Iolanda Balaș, stăpîniți de emoțiile debutului, dar și de dorința de a duce mai departe gloria sportivă a patriei. Iată-l, de pildă, pe Cuțov, crud și încă necălit, plîngînd în brațele maestrului Popa cînd cucerea medalia de bronz, pe Viorica Viscopoleanu explodînd de bucurie după senzaționala ei săritură, ce avea să-i aducă medalia de aur și un nou record mondial. Pe Lia Manoliu, în nestăvilita-i fericire, cînd a cucerit medalia olimpică a vieții sale, în admirația sinceră a prietenei și principalei rivale Westermann.

Îmi amintesc însă, în aceste momente, cu emoție (dar și cu un pic de regret) și de învinșii glorioși, frumoși în frumusețea dramatică a înfrîngerii. Oare se poate uita așa ușor, spre pildă, abisul de suferință și tristețe al celor 4 bravi fii ai Daciei, ocupanți ai calaclului de 4 care pe apele mohorîte de la Xochimilco (Mexic) aveau să rateze cu atît de puțin o victorie, o medalie de aur, pentru care munciseră și speraseră 4 ani...

Aci și numai în asemenea momente se pot vedea valențele morale ale întrecerii sportive, măreția sufletului uman în dimensiunile sale incomensurabile, deopotrivă de frumos în explozia bucuriei sau în suferința demnă, nobilă și mută a celui ce pierde (dar nu-i învins), a celui care a ratat de puțin, un vis care i-a fost atît de aproape.

De aceea gîndurile noastre ale celor de acasă se îndreaptă cu dragoste spre toți acei care în aceste zile, ați intrat sau veți intra în lupta pentru medalii și puncte, pentru care v-au trebuit multe zile, luni și chiar ani de aspră pregătire și de renunțări, ani ce înglobează, deopotrivă, sudoare, inteligență și pasiune, o continuă luptă cu tine însuți, pentru autoperfecționare, autodepășire, pentru a ajunge cît mai sus, tot mai sus...

Dar, să nu uităm că deasupra tuturor perfecțiunilor aduse de-a lungul anilor în metodica de pregătire, în tehnică ca și în „planificarea sportivă", stă, cel puțin în egală măsură, OMUL, cu uriașele sale resurse de energie afectivă, de nobilă dragoste pentru culorile patriei și care, nu rareori, a făcut minuni demne de o antologie olimpică. Altfel, nu am fi oameni. Am fi mașini cu programare cibernetică...

Pentru toate acestea și pentru multe altele credem în voi. În voi, veteranii Olimpiadelor, Lia, Vernescu, Olga, Rotaru, ca și în Menis, Grula, Carmen Ionescu, Ghipu, Cuțov, și mulți alții, care au marea și nestăvilita forță a tinereții și dorința arzătoare de afirmare. Puteți onora mandatul cu care ați fost investiți, **făcînd pentru aceasta tot ce vă stă în puteri.**

Dar să nu uităm că, în fond, o întrecere sportivă de proporțiile celei olimpice, furnizează învingători și foarte mulți învinși... Mari dar și mici. Dificultatea unei asemenea lupte implică înainte de toate **să te întreci pe tine însuți, să-ți învingi emoțiile, să-ți mobilizezi TOATE resursele,** (deci să te depășești întîi pe tine) și apoi pe cei cu care te întreci pentru laurii olimpici.

Am dori, dragi sportivi, ca în toate aceste zile să ne simțiți aproape, alături de voi ! Să ne simțiți încurajările fierbinți. Să ne simțiți alături de voi și la izbînzi, dar și atunci cînd sînteți mîhniți. Firește, dorim cît mai multe succese și bucurii. Dorim să faceți totul în lupta pentru gloria sportivă a țării noastre, iar atunci cînd partenerul vostru de întrecere se va dovedi mai bun, **dar numai după ce veți fi făcut TOTUL, să fiți învinși demni și respectați.** Suferința învinșilor, care au dat totul pentru gloria lor și a sportului românesc, nu o vom transforma în tristețe. Ar fi nedrept ! Aceasta este, de altfel, una din frumoasele legi nescrise ale sportului.

Am dori ca în fiecare seară, la casa cu nr. 6 de pe str. Connolly, să fie veselie și optimism, iar noi cei de acasă să ridicăm o cupă și un gînd cald pentru Iuga și Rotaru, pentru viitorii învingători aureolați, că și pentru învinșii glorioși. Și chiar cînd nu va fi vesela prea mare să nu uitați că, în fond, ziua următoare, care începe cu noi speranțe, sigur aduce ceva nou, ceva și mai frumos...

ION BALAȘ

SATISFACȚII RELATIVE LA HALTERE

După cum se știe, halterele din țara noastră au fost reprezentate la actuala ediție a J.O. de doi sportivi : **Victor Rusu** (categoria cocoș) și **Ion Hortopan** (categoria muscă). **Ion Hortopan** s-a clasat — cu 310 kg — pe locul 8, iar **Victor Rusu** — cu 332,5 kg — pe locul 11. Să vedem în ce măsură au corespuns așteptărilor cei doi halterofili.

Un loc 8 la Olimpiadă — din 19 concurenți — nu este de loc rău, avînd în vedere posibilitățile sportivului nostru și valoarea adversarilor întîlniți. De fapt, pentru Ion Hortopan (ca și pentru Victor Rusu) ocuparea unui loc printre primii 10 a fost considerată, înaintea concursului, o performanță mulțumitoare. În al doilea rînd, trebuie să menționăm faptul că recordul înregistrat de Hortopan (310 kg) depășește cu 5 kilograme cea mai bună performanță a sa, realizată la campionatele europene de la Constanța.

Cu 317,5 kg cît se prevedea că va ridica el ar fi ocupat locul șase, dar... La „împins" a reușit 97,5 kg, la „smuls" 90 kg, iar la „aruncat" 117,5 kg. Credem că rezultatul său la aruncat este mai slab.

Mai modestă a fost comportarea lui Victor Rusu, nu atît în ceea ce privește locul ocupat (11 — din 23 de concurenți) cît pentru că rezultatul său (332,5 kg) este nesatisfăcător. Amintim doar că la Constanța, Rusu a realizat 345 kg și că pentru J.O. i se prevedea un rezultat de cel puțin 355 kg, rezultat cu care ar fi putut ocupa locul 7. Slaba performanță realizată de Rusu este, firește, urmarea comportării submediocre la stilul împins unde a obținut doar 105 kg. Cu mult sub valoarea cunoscută a evoluat Victor Rusu și la stilul smuls.

Se cuvine, după două zile de concurs, să relevăm comportarea foarte bună a halterofilului maghiar **Imre Földi** care a cucerit primul său titlu olimpic din lunga-i carieră. Se pare că, la vîrsta de 34 de ani, după ce a obținut cununa olimpică, Földi se va retrage din arena sportivă. Imre Földi a totalizat 377,5 kg (record mondial) și l-a învins pe fostul campion olimpic de la Mexico, Mohamed Nassiri. Lupta pentru titlu a fost extrem de strînsă. La împins, concurenții au fost egali — 127,5 kg. La smuls, Földi a luat un avans de 7,5 kg, iar la aruncat ambii au realizat 142,5 kg.

Spectaculosul slalom nautic a adus o mare satisfacție sportivului Reinhard Eiben (R.D. Germană). El a cucerit cununa olimpică în proba de canoe simplu.

ALTE REZULTATE DIN ÎNTRECERILE DISPUTATE LUNI

HALTERE, Categoria 56 kg. 1. Imre Földy (Ungaria) 377,5 kg, 2. Mohamed Nassiri (Iran) 370 kg, 3. Ghenadi Cetin (U.R.S.S.) 367,5 kg, 4. Henryk Trebicki (Polonia) 365 kg, 5. Atanas Kirov (Bulgaria) 362,5 kg, 6. Giorgios Vasiliadis (Austria) 355 kg... 11. Victor Rusu (România) 332,5 kg.

SLALOM NAUTIC : Caiac simplu : 1. Siegbert Horn (R.D.G.) 268,56, 2. Norbert Sattler (Austria) 270,76, 3. Harald Gimpel (R.D.G.) 277,56, 4. Ulrich Toers (R.F.G.) 282,82, 5. Alfred Baum (R.F.G.) 282,82, 6. Marian Havlicek (Cehoslovacia) 289,56 ;

Canoe simplu : 1. Reinhard Eiben (R.D.G.) 315,84, 2. Reinhold Kauder (R.F.G.) 327,89, 3. Jamie McEwan (S.U.A.) 335,95, 4. Jochen Forster (R.D.G.) 354,42, 5. Wolfgang Peters (R.F.G.) 356,25, 6. Jurgen Kohler (R.D.G.) 372,38.

A XX-a ediție a JOCURILOR OLIMPICE DE VARĂ

München • 26 august - 10 septembrie 1972

O ÎNVINGĂTOARE INCONTESTABILĂ, ECHIPA FEMININĂ A U.R.S.S.

Așadar, reprezentativa feminină a Uniunii Sovietice reușește să cîștige din nou titlul de campioană olimpică la gimnastică feminină. O performanță care răsplătește pe deplin talentul și marea măiestrie a Ludmilei Turișceva, Tamarei Lazakovici și a celorlalte sportive care au alcătuit „sasele" de bază al U.R.S.S. Execuții de mare precizie, combinații spectaculoase, torente de mișcări grele, cu elemente de foarte mare dificultate și efect spectacular — iată ce a decis soarta titlului olimpic. Se putea anticipa încă de la terminarea exercițiilor impuse că gimnastele sovietice se vor clasa pe primul loc. Și așa s-a întîmplat. La liber alese aproape toate echipele au obținut punctaje ridicate, astfel că diferența dintre formațiile clasate pe primele locuri s-a păstrat, în linii generale. Echipa R. D. Germane, ca și la precedentele întreceri internaționale de mare anvergură, s-a clasat pe locul secund, grație mai ales bunei evoluții a cunoscutelor Karin Janz, Erika Zuchold și Angelika Hellman. Gimnastele din R. P. Ungară obțin un rezultat foarte mare, cîștigînd medalia de bronz, realizînd la liber alese cu 4 puncte mai mult decît la impuse. În această situație, selecționata Cehoslovaciei a fost nevoită să se mulțumească cu poziția a 5-a, locul 4 fiind ocupat de gimnastele americance, care au avut în Cathy Rigby o vedetă de prima mînă.

După o luptă extrem de pasionantă cu sportivele japoneze, gimnastele noastre reușesc să ocupe în final locul al 6-lea, îmbunătățindu-și considerabil evoluția la programul liber ales. Elena Ceampelea (locul 18), Alina Goreac (30) și Anca Grigoraș (31) se numără printre cele 36 de gimnaste care vor participa la lupta pentru stabilirea învingătoarelor la individual compus și a celor clasate în finalele pe aparate.

Rezultate finale pe echipe : U.R.S.S. 380,50 p, R.D.G. 376,55 p, Ungaria 368,25 p, S.U.A. 365,90 p, Cehoslovacia 365,00, **ROMÂNIA** 360,70, Japonia 359,75 p, R.F.G. 357,95 p, Olanda 353,50 p, Polonia 350,90 p. La individual compus Turișceva și Janz se află la egalitate (38,425), urmate de Korbut și Lazakovici cu 38,350 respectiv 38,250.

LUDMILA TURISCEVA

„UN SUCCES ȘI LA PISTOL VITEZĂ"

...iată ce așteaptă antrenorul Ștefan Petrescu de la Dan Iuga și Ion Tripșa

Succesul tirului în primele două zile de concurs olimpic și pirtia favorabilă, cu totul molipsitoare, pe care au deschis-o tuturor celorlalți olimpici români ne-au îndemnat să luăm un scurt interviu uneia dintre celebritățile tirului nostru, aflată aici nu atît în calitate de fost campion olimpic de pistol viteză în 1956, cît în aceea de antrenor al trăgătorilor noștri. Ați ghicit, firește, că este vorba de **Ștefan Petrescu.**

— Ce impresie v-au făcut rezultatele de pînă acum ?

— Noi cei din tir ne-am obișnuit cu succesele olimpice. În 1952 și în 1956 am obținut cîte două medalii, apoi, începînd din 1960, de fiecare dată cîte o medalie. Iată, acum reînnodăm vechea tradiție a celor două medalii și încă ne este permisă speranța să batem recordul în această direcție. Nu pot spune că mediliile de acum sînt chiar în afara calculelor noastre, dar trebuie să recunosc că — dincolo de pregătirile foarte sîrguincioase pe care le-am făcut — eram mereu îngrijorat de sporul extraordinar de concurență și de creșterea impetuoasă a rezultatelor bune pe plan internațional. Iată de ce socotesc performanțele de pînă acum drept o mare realizare.

— Ce a determinat în lume creșterea performanțelor de care vorbiți ?

ȘTEFAN PETRESCU

— Nu trebuie să uităm că nu numai noi ne pregătim. Pe urmă se constată o simțitoare propulsie a tirului în lumea întreagă. Și nu în ultimul rînd trebuie să luăm în considerare perfecționarea continuă a materialelor de tir. În aceste condiții, cu masa destul de mică de trăgători pe care-i avem în țară, cred că ne putem socoti realizatorii unui rezultat mare.

— Ce explică, totuși, tradiționalele noastre rezultate bune în tir ?

— N-aș putea spune cu precizie, cu precizia cu care trăgeam eu însumi cu pistolul. Puterea de muncă a românului, puterea lui de concentrare sînt probabil bine valorificate la tir.

— Ce idee vă sugerează rezultatele de pînă acum ?

— Fără îndoială că performanțele olimpice de la tir nu vor rămîne fără ecou în sufletul tineretului nostru care se va simți încurajat să se dedea acestui sport frumos. Nădăjduiesc, în special, un progres rapid în proba de pistol liber, care era cam rămasă în urmă în ultimii ani, poate tocmai pentru că rezultate mai bune se obțineau îndeobște la pistol viteză. Acum Dan Iuga îi invită pe tineri la o nouă probă, care nu este de fapt decît o soră a celeilalte. Se spune cu prea multă ușurință că Iuga e specialist în pistol viteză. De fapt, toate probele cu pistolul au trăsături comune.

— Care e, totuși, deosebirea ? De ce dv. însivă nu ați tras cu precădere la pistol liber ?

— Diferența dintre pistol liber și pistol viteză e ca aceea dintre o cursă pe 10 000 de metri și una pe o sută. Tot alergare se cheamă, dar parcă e altceva...

— Ce așteptați, în continuare, din partea trăgătorilor noștri care mai au cîteva zile de concurs ?

— Dacă ar fi să vă răspund pe scurt, aș spune : încă o medalie la pistol viteză, pentru că îl știu pe Dan Iuga capabil de o performanță repetată. Ar însemna însă să-i nedreptățesc pe ceilalți. Rotaru însuși se simte extrem de ambiționat de succesul avuț — datorită unei comportări excepționale — și știu că și el se va bate pentru o nouă medalie. Nu trebuie să-l uităm nici pe Tripșa. De la ceilalți, și în special de la tinerii Codreanu, Satala și Cojocaru, nu așteptăm decît să-și îmbogățească experiența într-un concurs de o asemenea țară.

Victor BANCIULESCU

FLIPPER

ACTUALITĂȚI

Federația de specialitate a alcătuit loturile lărgite de juniori și junioare în vederea participării la campionatele europene (ediția a III-a, 1973, Cehoslovacia). Pentru început au fost selecționați 16 fete și tot atîția băieți între 17 și 22 de ani (vîrsta limită este 23 de ani). Primul joc de verificare a loturilor este programat pentru zilele de 9—10 septembrie, la București, iar primul contact internațional al echipelor noastre va avea loc pe 7—8 octombrie, dubla întîlnire cu reprezentativele de juniori ale R.D. Germane. Reunirea va avea loc la Slănic Moldova sau la Brașov. Din lot fac parte, printre alții : **Vasilica Pintea** (Rapid Buc.), **Erica Szasz** (Voința Tg. Mureș), **Elena Bălașa** (Voința Buc.), **Florica Tudor** (Cetatea Giurgiu), **I. Stefucz** (Voința Cluj), **T. Alexandru** (Rapid Buc.) și **I. Scheftz** (Petrolul Ploiești).

S-AU TRAS LA SORȚI JOCURILE DE CAMPIONAT

După tragerea la sorți a jocurilor de campionat prima etapă a diviziei (23—24 septembrie) va opune echipele : FEMININ — SERIA SUD : **Cetatea Giurgiu — Instalatorul București, Frigul București — Gloria București, Metrom Brașov — Voința Constanța, Rapid București — Voința București, Laromet București — Petrolul Băicoi** ; SERIA NORD : **Voința Tg. Mureș — Voința Oradea, C.S.M. Reșița — Voința Timișoara, Voința Cluj — Voința Craiova, Hidromecanica Brașov — Voința Mediaș, Record Cluj — U.T. Arad.** MASCULIN — SERIA SUD : **Flacăra Cîmpina — Rapid București, Victoria Bod — Rulmentul Brașov, Constructorul București — Laromet București, Gloria București — Petrolul Ploiești, Constructorul Galați — Voința București** ; SERIA NORD : **C.F.R. Timișoara — I.C. Oradea, Voința Tg. Mureș — Voința Lugoj, Jiul Petrila — Olimpia Reșița, Electrica Sibiu — C.F.R. Tg. Mureș și Spartac Satu Mare — Voința Cluj.**

● Conform dispoziției F.R.P. toate meciurile de băieți, care se dispută pe arene cu două piste, se vor juca sîmbătă după-amiază și duminică dimineața.

● Toate arenele trebuie să fie înzestrate cu tablă de afișare a rezultatelor. Unul dintre arbitrii reuniunii va avea obligația de a trece rezultatele pe tabla de scor.

● La o serie de arene se fac în prezent retușări pentru aducerea pistelor la cotele regulamentare, ca de pildă, la Petrolul Ploiești, Voința București, Flacăra Cîmpina, Constructorul București și Jiul Petrila. În noul campionat echipa masculină Rulmentul Brașov va juca pe o arenă nouă, cu patru piste. La fel și noua promovată, Spartac Satu Mare, va avea la dispoziție, încă în toamnă, o nouă sală, tot cu patru piste. **(T.R.)**

OINIȘTII ȘI HANDBALIȘTII ȘI-AU DESEMNAT CAMPIONII PE ANUL 1972

(Urmare din pag. 1)

turneului final următoarea echipă : **I. Eftene, St. Eftimie, M. Gheorghe, C. Dan, A. Lădan, I. Copăcel, Gh. Necula, I. Grulanu, St. Băjenaru, I. Tene, T. Herbec.**

Clasament final : 1. **Avîntul Curcani 25 p** (după baraj), 2. Avîntul Frasin 25 p (după baraj), 3. Biruința Gherăiești, 23 p, 4. Viața Nouă Olteni 23 p (punctaveraj mai slab), 5. Drum Nou Boureni 19 p, 6. Siretul Suraia 15 p, 7. Dunărea Ciobanu 14 p, 8. Drum Nou Radu Negru 13 p, 9. Recolta Crasna 11 p, 10. Unirea Băla 10 p.

UN ADEVĂRAT FESTIVAL DE HANDBAL

După o aprigă dispută în turneul final unde echipele au fost, în multe cazuri, departajate de golaveraj în clasamentele seriilor, cele opt formații feminine și tot atîtea masculine s-au întîlnit ieri în jocurile decisive. Astfel, au apărut, față în față, echipele aflate pe același loc în seriile respective, acestea întrecîndu-se cu ardoare într-un adevărat festival al handbalului sătesc. Firește cele mai gustate meciuri au fost cele pentru șefia celor două clasamente, care au dat cîștig de cauză tinerilor handbaliști din comunele Ditrău (F) și Periam (M). Iată rezultatele finale în ordinea locurilor pentru care au fost angajate echipele : **feminin :** Recolta Ditrău (Harghita) — Recolta Bod (Brașov) 20—12, Energia Săbăoan (Neamț) — Vulturii Milaș (Bistrița Năsăud) 11—7, Viitorul Teiuș (Alba) — Recolta Stoicănești (Olt) 21—12, Știința Beceni (Buzău) — Pescărușul Mahmudia (Tulcea) 16—4 ; **masculin :** Avîntul Periam (Timiș) — Știința Stîlpu (Buzău) 18—15, Avîntul Berceni (Prahova) — Ponorul Vața (Hunedoara) 21—16, Recolta Săveni (Ialomița) — Recolta Dumbrăveni (Suceava) 28—21, Unirea Hereclean (Sălaj) — Progresul Circea (Dolj) 25—22.

fotbal

Azi, la Oltenița

Lotul reprezentativ – Șantierele navale

După cum s-a mai anunțat, lotul reprezentativ al țării noastre va susține astăzi — începînd de la ora 17 — un meci de pregătire la Oltenița, în compania divizionarei B locale, S.N.O.

După cum ne-a comunicat antrenorul Angelo Niculescu, vor fi utilizați cu această ocazie toți selecționabilii prezenți în lot.

Prilejuind prima reunire — din această toamnă — a jucătorilor care fac parte din lotul național, partida de la Oltenița va constitui un îndreptar pentru conducerea sa tehnică în alcătuirea „11"-lui care va fi opus echipei Austriei, duminică, la Craiova în prima partidă internațională a sezonului susținută de reprezentativa noastră.

LOTUL DE TINERET SE AFLĂ LA CRAIOVA

Lotul reprezentativ de tineret se află la Craiova unde, sub conducerea antrenorului **Cornel Drăguşin**, pregătește meciul amical, de duminică, cu reprezentativa similară a Austriei. Lotul a suferit cîteva modificări în ultima vreme, el prezentîndu-se, la ora actuală, astfel : **Iordache, Ștefan, Jurcă, Ciugarin, Cristache, Grigoraș, Băloni, Tănăsescu, Petreanu, Multescu, M. Sandu, Năstase Troi, Marin Stelian** și **Dumitriu IV** (care are însă piciorul în ghips). A mai fost convocat **Beldeanu**. Din lot mai fac parte brașovenii **M. Olteanu** și **Anghelini** care vor veni la Craiova după întoarcerea Steagului roșu de la Izmir.

Azi, la Izmir

STEAGUL ROȘU JOACĂ CU GÖZTEPE

Azi are loc la Izmir partida retur dintre formația locală Göztepe și Steagul roșu Brașov, din cadrul „Cupei Balcanice" întîrziate.

MECIUL RAPID — LANDSKRONA VA FI CONDUS DE O BRIGADĂ AUSTRIACĂ

Așa cum se știe, miercuri 13 septembrie, este programată la București întîlnirea, din cadrul „Cupei Cupelor", **Rapid — Landskrona (Suedia)**. La acest joc, U.E.F.A. a desemnat o brigadă austriacă care va avea următoarea componență : **Frantz Wöhrer**, la centru, **Alois Romwalter** și **Heintz Fahnler**, la linie.

DUPĂ CELE TREI VICTORII CATEGORICE DE DUMINICĂ

INAINTĂRILE S-AU DOVEDIT IN VERVĂ, DAR APĂRĂRILOR LE-A LIPSIT CUVINTUL...

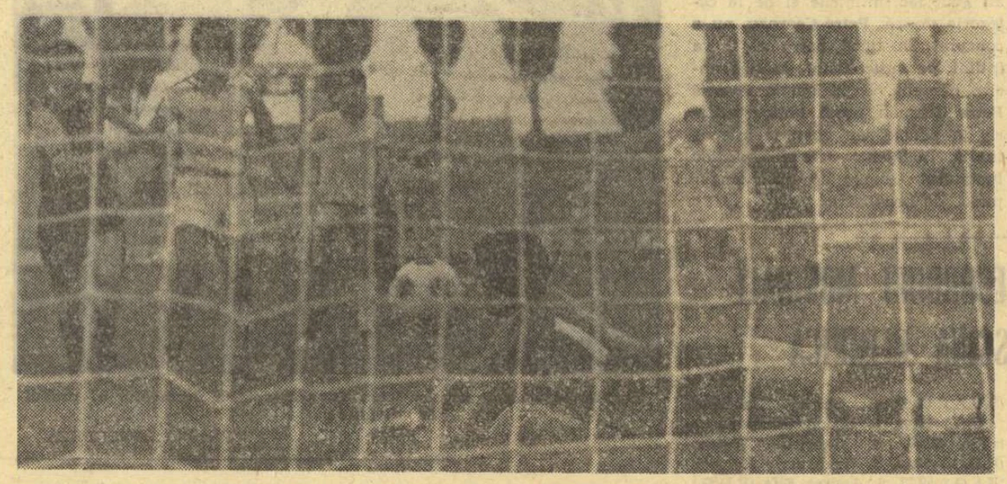

Moment dificil la poarta constănțeanului Ștefănescu. Pescaru *a executat puternic o lovitură liberă de la 25 m, portarul n-a putut reține balonul și* Florescu *(în stînga), marcat de* Bălosu, *a reluat pe lîngă poartă. Fază din meciul Steagul roșu — Farul.* Foto : L. ADORJAN

Se știe, campionatul nostru nu excelează prin goluri. N-avem — de vreo cîțiva ani — nici o echipă recomandată de o înaintare care să semene teroare în rîndul portarilor. Și nu numai că nu avem asemenea înaintări, dar **oamenii de gol** sînt căutați ca și pietrele prețioase de către toți antrenorii — începînd cu Angelo Niculescu și terminînd cu oricare antrenor de la oricare din cele 16 divizionare A —, fiind descoperiți mult mai greu și mai rar decît pietrele prețioase..

Acestea fiind datele reale ale problemei, cele trei „festinuri" din etapa a doua, **F. C. Argeș — „U", Steagul roșu — Farul** și **Dinamo — Universitatea Craiova**, pot ului pe orice spectator cumsecade al partidelor din campionatul nostru. Ce s-a putut întîmpla duminică ? S-au transformat oare, subit, capricioșii noștri atacanți în golgeteri cu dinamită în bocanci ?

Fără a minimaliza reușita lor, datorată unui fericit apetit de goluri, ca și unei forme care am dori să-i țină cît mai mult, credem totuși că cele trei **„echipe victime" au o cotă de participare cel puțin egală** la înscrierea scorurilor-fluviu pe tabela de marcaj.

Nu ne bazăm — atunci cînd încercăm să acredităm această idee — numai pe precedentele grăitoare oferite de „U" Cluj sau Universitatea Craiova (care în ultima ediție a campionatului au primit cîte 27 de goluri în 30 de meciuri, iar acum au încasat cîte 5 într-unul singur), ci vrem să punem în discuție cîteva din elementele obiective care au favorizat duminică aceste scoruri neobișnuite.

În ceea ce o privește pe UNIVERSITATEA CRAIOVA, socotim că ea a avut marea nesansă să se vadă din primele cinci minute de joc fără portarul titular Oprea, tînărul Gunesch (căruia îi purtăm o plăcută amintire de la finala de juniori cîștigată cu școala sportivă din Sibiu) fiind realmente dezorientat și speriat în fața atacurilor dinamoviste. Avînd o contribuție directă la primirea golurilor (explicația nr. 1), Gunesch a influențat moralmente, fără îndoială, și comportarea apărătorilor din fața sa, care s-au știut și s-au văzut (mai ales după golul al doilea) fără un om sigur în primul post-cheie al oricărei echipe (explicația nr. 2).

Periculoasă și dăunătoare echipei proprii a fost și tendința repetată a fundașilor centrali (altfel valoroși) Deselnicu și Bădin de a opri prin faulturi atacurile dinamoviștilor (explicația nr. 3).

La Brașov, FARUL a fost o „victimă" și mai comodă, cronicarul jocului remarcînd „eleganța" stegarilor, care la 5—0 au ocolit pur și simplu poarta constănțeană.

Cum se explică înfrîngerea usturătoare a marinarilor ?

O primă explicație ne-a oferit-o Ion Antonescu. **„Pe partea tunduşilor Stoica și Ghirca au fost adevărate bulevarde"** — ne-a spus echilibratul și întotdeauna măsuratul apărător constănțean, pe care nu avem nici un motiv să nu-l credem.

A mai contat de asemenea, se pare, și absența talentatului portar Popa, pe care în primăvară, de pildă, l-am văzut rezistînd unei teribile canonade dinamoviste, el reușind să păstreze, cu prețul unor parade incredibile, rezultatul de 0—0. Se spune că Popa (care a apărat remarcabil tot finalul de retur) s-a făcut vinovat de unele abateri disciplinare care i-au atras scoaterea din prima echipă.

Cîteva cuvinte și despre „U" CLUJ, cea de toți (și pe merit) lăudată în campionatul trecut. Preocupată aproape exclusiv de marcarea golurilor, echipa universitarilor clujeni s-a dovedit (și în prima, dar mai ales în cea de-a doua etapă) foarte romantică în apărare, începînd cu studentul în matematici Ștefan și continuînd — spre surpriza unanimă — cu „centralii" Pexa și Solomon, jucători apreciați dintotdeauna.

Trei înfrîngeri usturătoare care ar putea — ar fi de dorit — să se transforme în trei lecții...

Marius POPESCU

AZI, ETAPĂ ÎN „CUPA ROMÂNIEI"

Azi, 128 de echipe se vor întrece în cadrul unei noi etape din „Cupa României", la fotbal, ediția 1972—1973. De menționat că în această etapă intră în competiție echipele de Divizia C.

Toate jocurile încep la ora 16,30.

ÎN DIVIZIA B

DOAR DOUĂ ECHIPE AU ACUMULAT PUNCTAJUL MAXIM

În cele două etape consumate pînă acum, puține echipe n-au creat emoții susținătorilor lor și au acumulat punctajul maxim. Dintre cele 32 competitoare, doar **Politehnica Iași** (seria I) și **Politehnica Timișoara** (seria a II-a) au cîte 4 puncte și, în consecință, conduc în clasamentele seriilor respective. Dar, gustul amar al înfrîngerii nu l-au cunoscut nici jucătorii echipei Olimpia Satu Mare (au cîștigat ambele partide) și ai Corvinului Hunedoara (o victorie și un egal) — ambele din seria a II-a. Cele două formații figurează însă în clasament cu zero puncte, deoarece au fost penalizate de F. R. Fotbal cu scăderea a cîte patru puncte pentru comportarea lor neloială din ediția trecută a campionatului. Așa că sătmărenii de-abia duminică vor... începe întrecerea, iar Corvinului i se va mai scădea încă un punct.

Un start promițător au luat **Metalul București** (seria I) și **Minerul Baia Mare** (seria a II-a), formații plasate, în urma cîte unui „egal" și o victorie, pe locurile secunde. Bucureștenii, handicapați de plecarea unor „piese" importante, vor să dovedească că acordă aceeași atenție campionatului ca și „Cupei României". La Baia Mare, o dată cu începerea unei noi ediții, renasc speranțele în revenirea pe prima scenă și, în consecință, minerii fac risipă de energie pentru a acumula cît mai multe puncte nu numai în partidele disputate pe terenul propriu, ci și în deplasare. În schimb, neașteptat de slabă ni se pare comportarea, în acest început de campionat, a unor echipe experimentate, cu vechi state de serviciu în divizia secundă. Ne referim, în special, la Clubul Sportiv Tîrgoviște (seria I) și la Electroputere Craiova (seria a II-a), care nu numai că n-au realizat nici un punct, dar n-au marcat nici măcar un gol ! Că viața-i zbuciumată în acest eșalon al fotbalului nostru o constată și noile promovate. Dintre acestea, doar Delta Tulcea a obținut două puncte (două egale — unul acasă și unul în deplasare la Rm. Vîlcea, unde echipe valoroase au părăsit terenul învinse), alte două (Gloria Buzău și Metrom Brașov) au cîte un punct, iar Metalul Drobeta Tr. Severin — zero puncte și fără să fi cunoscut bucuria marcării unui gol. Neconcludentă a fost și evoluția fostei divizionare A, F. C. Bihor. Orădenii au plecat învinși în prima etapă de la Anina, iar duminică au întrecut la scor pe C.F.R. Arad, însă comportarea lor nu s-a situat la nivelul posibilităților și, mai ales, al unor pretendenți la șefia serici.

O surpriză neplăcută ne-a fost oferită chiar din primele partide ale noii ediții și anume apariția indisciplinei pe terenuri. Drept urmare, Comisia centrală de competiții și disciplină a F.R.F. a fost nevoită să aplice sancțiuni celor certați cu disciplina.

Sperăm că sancțiunile vor constitui un avertisment pentru toți jucătorii și pe viitor nu vom mai consemna asemenea situații.

P. VINTILA

UN FAPT ȘI SEMNIFICAȚIILE LUI

SPECTATORI IN... OFSAID !

O parte, doar o parte din publicul petroșenean, s-a derobat duminică de la legea nescrisă a fair-play-ului. Să fi fost poate vreo douăzeci de oameni din cei 3 500, care au aruncat cu noroi în obrazul buneicuviințe. Aceștia au intrat, pe parcursul a 90 de minute, de două ori „în scenă" și vom povesti aici, în subordonarea lor cronologică, faptele lor străine de etica sportivă.

MAI ÎNTÎI, au găsit de cuviință să-l huiduie pe Ion Constantin. Pe același jucător căruia îi ridicau o-sanale cu un an și jumătate în urmă, cînd juca la Jiul, juca foarte bine și marca goluri prețioase (am spune salvatoare !) pentru echipa ai cărei „suporteri" se consideră. Inutil să spunem că *Ion Constantin* își vedea de treabă demn, prefăcîndu-se că nu aude și nu înțelege corul de fluierături. Ion Constantin și-a văzut de treabă, cum am spus, a driblat, a pasat și a șutat cu același talent și același zel, cunoscute de mult la poalele Parîngului. Un fotbalist stăpîn pe mijloacele sale de exprimare și cu un moral de bună calitate, *neintimidat*, a învins cu indiferența lui superioară ostilitatea unor intruși pe un teren de sport. Iar intrușii, înverșunați de a nu fi putut birui pe tărîmul delicat al „psihicului", supărați și de platitudinea echipei lor ce nu putea marca un singur gol adversarului, nu s-au sfiit la sfîrșitul meciului să coboare din tribună, să se lipească de gardul de sîrmă de la gura tunelului ce duce spre cabine și să încropească, de fapt, A DOUA SCENĂ reprobabilă din istoria acestui meci (Jiul — Petrolul).

De data aceasta, victima agresiunii lor, cu tentă fizică diminuată de pavăza gardului de sîrmă, a fost arbitrul *C. Dinulescu*, care dăduse trei sau patru decizii greșite, dar neesențiale, în stabilirea rezultatului. Povara nemulțumirii unui rezultat egal pe teren propriu a fost aruncată în cîrca conducătorului de joc. Plasa de sîrmă putea bara un pumn ridicat, dar prin ochiurile ei au trecut vorba șuierată, injuria și — o scriem cu jenă — scuipatul... „Furcile caudine" pentru acest arbitru s-ar fi prelungit, poate, dacă organele de ordine nu ar fi luat măsuri prompte, încununate cu asigurarea deplasării din incinta stadionului sub caroseria protectoare a unei mașini a miliției.

Ce mentalitate primitivă și cîtă lipsă de educație se mai poate ascunde, pe ici pe colo, în masa de oameni care-și cumpără un bilet de intrare la o manifestație sportivă ! Este o datorie socială, să le demascăm și să facem totul pentru eliminarea lor.

Ion CUPEN

C.S.M. SIBIU — HAPOEL (Israel)

3 — 1 (2 — 0)

Au marcat : Soos (min. 40), Schwartz (min. 42), Turlea (min. 76), respectiv Sliome (min. 87).

Citiți azi numărul 327 al revistei FOTBAL din cuprinsul căreia vă recomandăm :

- Cronici și comentarii asupra celei de a doua etape a Diviziei A (notele acordate jucătorilor și arbitrilor, formațiile la tineret-rezerve, echipa etapei, confidențe, clasamente etc.)
- O pagină dedicată Diviziei B
- Prezentarea partidei România-Austria, de duminică, de la Craiova.
- Rubrica „Dialog cu cititorii"
- Un reportaj de prezentare a lui Derby County, campioana Angliei.
- Noutăți din campionatele naționale în diverse țări ale Europei.
- Cine va fi viitorul conducător de joc al echipei Italiei ?
- O pagină de „Magazin extern".
- Rubricile obișnuite : Prim-plan, Carnetul scriitorului, Carnet extern
- Alte numeroase știri și comentarii din fotbalul internațional.

dintre sute de rapoarte

APLICĂM SAU NU APLICĂM REGULAMENTUL ?

Pornind de la cazul **Broșovschi**, singurul jucător care a suferit sancțiunea eliminării, în etapa a II-a, nu ne vom opri prea mult asupra sancțiunii în sine, apreciată ca prea aspră de către cronicarii sportivi și, pe cîte am înțeles, din formularea din raport, **„încercare de lovire"** (și de către observatorul federal, **C. Drăguşin**), pentru a ridica o problemă de principiu : **există vreo deosebire, din punct de vedere al regulamentului, între lovire și încercarea de lovire ?** După cîte știm, nu. **Și una și alta se sancționează la fel**, potrivit regulamentului.

Dar iată că, arbitrul **N. Cursaru**, care a condus bine, o parte din timp, meciul Rapid — U.T.A., ne-a oferit, în lumina propriilor sale însemnări din foaia de arbitraj, **o dovadă de aplicare neunitară a regulamentului de joc**. Astfel, **N. Cursaru** motivează eliminarea lui **Broșovschi**, prin faptul că acesta l-ar fi **lovit intenționat** pe **Petreanu**. În același raport, conducătorul partidei arată că l-a avertizat pe **Neagu** fiindcă **„după ce a fost faultat, iar eu am acordat avantaj echipei sale, A ÎNCERCAT SĂ RIPOSTEZE FAȚĂ DE ADVERSAR, avînd și o atitudine necuviincioasă față de acesta"**. Cum spuneam, **regulamentul nu face nici o deosebire între lovire și încercarea de lovire**. Atunci, de ce a făcut-o **Niculae Cursaru** ? Dar, dincolo de această întrebare de principiu, se pare, **oricum**, că, și într-un caz și în altul, a fost vorba de aceeași infracțiune : **încercare de lovire**, pe care, în condițiile în general corecte ale desfășurării partidei, arbitrul ar fi trebuit s-o sancționeze cu un avertisment.

Dar... au mai fost și alte meciuri. Să ne ocupăm și de ele. De pildă, de cel de la Tîrgu Mureș. **Nicolae Rainea** se plînge (și observatorul federal, **Robert Cosmoc**, fostul antrenor al Farului, actualmente antrenor federal, face aceeași observație) că jucătorii de la Sportul Studențesc au fost preocupați mai puțin de joc și mai mult de deciziile arbitrului, dînd dovadă de excesivă nervozitate. Observatorul federal își exprimă dezamăgirea față de jocul slab al lui **Mircea Sandu**, pe care îl notează cu 4. La acest capitol, al randamentului tehnic al jucătorilor, ni s-au părut demne de reținut aprecierile pe care observatorul federal, **Cornel Simionescu**, le face lui **Ion Ilieș**, portarul echipei C.S.M. Reșița. Le reproducem, de altfel, în ideea că, prin coloanele ziarului, aceste aprecieri au mai multe șanse de a fi cunoscute de către cei interesați decît dintr-un raport, care ar putea fi uitat într-un sertar : **„Plasament foarte bun, reflexe excelente, imbatabil la mingile înalte, cu un dezvoltat simț de percepere a traiectoriei mingii. La fel de bun la mingile joase, ca și la blocaj. Propun ca atît el, cît și atacantul central, Szilaghi, să fie urmăriți special în meciurile viitoare, pentru o eventuală selecționare în loturile reprezentative"**.

Este bine că a apărut la orizont **Ilieș**, care, însă, la cei 26 de ani ai săi, nu mai este o tînără speranță. Dar ce facem cu **Stefan**, în care vedeam pe unul dintre... moștenitorii lui Adamache și Răducanu, notat cu un indulgent 5, la Pitești, de către observatorul federal **Ion Voica** ? Și, dacă ne referim și la evoluția lui din prima etapă, nici nu se poate spune măcar că este vorba de un accident...

Jack BERARIU

La 30 septembrie, la Praga

ÎNTÎLNIRE DE HOCHEI CEHOSLOVACIA-CANADA

După cum se știe, în a doua jumătate a lunii septembrie, echipa Canadei, alcătuită din jucători amatori și profesioniști, va evolua în U.R.S.S., întorcînd în felul acesta vizita hocheiștilor sovietici.

Totodată, se anunță că federația de hochei din Cehoslovacia a dus tratative cu reprezentanții federației canadiene de specialitate, pentru un meci între echipele celor două țări. Forurile canadiene au fost de acord, astfel că la 30 septembrie va avea loc, la Praga, întîlnirea dintre echipele Cehoslovacei — campioană mondială — și Canadei.

LANDSKRONA ȘI NORRKOEPING ACUMULEAZĂ PUNCTE

În etapa a 15-a a campionatului de fotbal al Suediei, echipa Landskrona (viitoarea adversară a formației Rapid București în „Cupa Cupelor) a cîștigat în deplasare cu scorul de 5—2 (0—2) în fața echipei Gais. I. F. K. Norrkoeping (care urmează să întîlnească în „Cupa U.E.F.A." pe U.T. Arad) a jucat pe teren propriu cu formația Hammarby, pe care a învins-o cu 4—1 (2—0).

Alte rezultate : Malmoe—A. I. K. 1—1 ; Oerebro—Oergryte 0—2 ; Oester—Halmstadt 0—0 ; Djurgaarden—Aatvidaberg 0—3.

Clasament : 1. Aatvidaberg — 21 p ; 2. A. I. K. — 21 p ; 3. Norrkoeping — 20 p... 7. Landskrona — 14 p.

MECIUL PENTRU TITLUL MONDIAL DE ȘAH

PARTIDA A 20-a, ÎNTRERUPTĂ

După partida desfășurată duminică, interesul era imens pentru următoarea întîlnire a meciului, a 20-a disputată aseară.

S-a utilizat clasica variantă a lui Najdorf, încercată de mai multe ori în acest meci, dar cu rezultate neconcludente și contradictorii. Probabil, însă, că adversarii au mai avut de verificat ceva, sau au pregătit — poate — o noutate.

Pînă la mutarea 11-a, cel puțin, nu s-a întîmplat așa ceva, jucîndu-se după cele mai riguroase canoane ale teoriei.

Făcîndu-se rocadele pe flancuri diferite, se presupunea că va fi din nou o luptă tăioasă, combativă. Dar Spasski a adoptat o variantă de simplificare, efectuîndu-se schimburi masive în centru. A rezultat, astfel, la mutarea 20, un final de turnuri, pioni și piese ușoare, aibul avînd majoritatea pe aripa damei și perechea de cai, negrul pe aripa regelui și cal și nebun. Poziția lui Fischer părea ceva mai activă datorită stăpînirii coloanei „d" și a presiunii exercitate asupra minorității de pioni negri de pe flancul stîng.

Căutînd să forțeze cu orice preț, șalangerul a dat posibilitatea unui contrajoc pe aripa regelui și negrul — activizîndu-și nebunul — a preluat inițiativa. Partida s-a întrerupt într-o poziție ușor superioară pentru Spasski, dar marele maestru Krogius apreciază că micul avantaj nu poate fi realizat.

Jocul se reia astăzi după-amiază. Scorul : 11—8 (1) în favoarea lui Fischer. Partida a 21-a (Spasski cu albele) este programată pentru joi.

Iată mutările partidei a 19-a pe care ni le-a transmis serviciul de noapte al Agerpres :

ALB : **Fischer** NEGRU : **Spasski**

1e4 c5, 2.Cf3 Cc6, 3 d4 c:d4, 4.C:d4 Cf6, 5.Cc3 d6, 6.Ng5 e6, 7.Dd2 a6, 8.0—0—0 Nd7, 9.f4 Ne7, 10.Ne2 0—0, 11.Nf3 h6, 12.Nh4 C:e4, 13.N:e7 C:d2, 14.N:d8 C:f3, 15 C:f3 Tf:d8, 16.T:d6 Rf8, 17.Thd1 Re7, 18.Ca4 Ne8, 19.T:d8 T:d8, 20.Cc5 Tb8, 21.Td3 a5, 22.Tb3 b5, 23.a3 a4, 24.Tc3 Td8, 25.Cd3 f6, 26. Tc5 Tb8, 27.Tc3 g5, 28.g3 Rd6, 29.Cc5 g4, 30. Ce4 + Re7, 31. Ce1 Td8, 32. Cd3 Td4, 33. Cef2 h5 34. Tc5 Td5, 35. Tc3 Cd4, 36. Tc7 + Td7 37. T:d7 + N:d7 38. Ce1 e5 39 f:e5 f:e5, 40. Rd2 Nf5, 41. Cd1, și în această poziție Spasski a dat mutarea în plic.

TRAGEREA EXCEPȚIONALĂ PRONOEXPRES

13 septembrie 1972

EXCURSII CU PETRECEREA REVELIONULUI LA PRAGA

BANI ȘI AUTOTURISME

SE ATRIBUIE ÎN NUMĂR NELIMITAT PREMII ÎN

- BANI de valoare fixă și variabilă ;
- AUTOTURISME DACIA 1300 și SKODA S. 100 ;

Puteți participa pe bilete de 3 lei, 6 lei și 15 lei varianta.

Variantele de 15 lei vă dau dreptul de participare la toate extragerile cu șanse mari de cîștig.

Simbătă 2 septembrie ultima zi pentru procurarea biletelor.

PRONOSPORT

PREMIILE CONCURSULUI NR. 35 DIN 27 AUGUST 1972 :

Categoria I : (13 rezultate) = 99,45 variante a 1 075 lei.

Categoria II : (12 rezultate) = 1.441,95 variante a 173 lei.

Întrucît premiul de categoria a II-a cu 11 rezultate a fost sub plafonul minim de 20 lei, conform regulamentului, fondul a fost atribuit celorlalte două categorii.

Rubrică redactată de Loto-Pronosport.

călărie

Campionatele naționale

G. LUPANCU [ROVINE CRAIOVA]

ÎNVINGĂTOR ÎN PROBA DE OBSTACOLE, CATEGORIE MIJLOCIE

Etapa a doua a campionatelor naționale de călărie (dresaj și obstacole) se apropie de sfîrșit. Ieri dimineață, la baza hipică din Calea Plevnei, s-a desfășurat proba de obstacole, categorie mijlocie, la startul căreia s-au prezentat doar 9 concurenți.

Disputa a fost, în general, strînsă, oferind un spectacol plăcut numerosului public prezent în tribune.

Parcursul, cu o lungime de 680 metri, avînd 12 obstacole cu o înălțime maximă de 1,30 m, a făcut o triere destul de serioasă, dar nu atît prin dificultatea obstacolelor, cît, mai ales, prin erorile comise de unii călăreți în conducerea cailor, nu totdeauna pe obstacolele cele mai dificile.

Pentru locul I lupta s-a dat între **Mihai Aluneanu** (A. S. Filmul) și **Grigore Lupancu** (Rovine Craiova), primul călăreț terminînd cu doi cai fără nici o penalizare. Pentru desemnarea învingătorului s-a executat un baraj pe șase obstacole cu o înălțime maximă de 1,40 m. **Mihai Aluneanu** a reușit să termine fără greșeală doar cu unul din cai, cu **Arogant**, în timp ce cu **Haydn** a doborît ultimul obstacol. **Grigore Lupancu** cu **Palermo** a avut și el o evoluție foarte bună, încheind barajul fără să comită nici o eroare.

Conform regulamentului, s-a executat un al doilea parcurs de baraj, înălțimea maximă a obstacolelor fiind, de această dată, de 1,50 m. Din nou, ambii călăreți se dovedesc în formă, astfel că pentru desemnarea cîștigătorului s-a luat în considerare timpul înregistrat. **Grigore Lupancu** cu **Palermo** a fost cronometrat cu 1,5 s. mai puțin decît adversarul său, cîștigînd proba.

CLASAMENT : 1. Grigore Lupancu cu **Palermo** 0 p (33,0 s.), 2. Mihai Aluneanu cu Arogant 0 p (34,5 s.), 3. Mihai Aluneanu cu Haydn 4 p.

Azi, de la ora 11, se dispută proba de obstacole, categorie semigrea.

Emanuel FANTANEANU

tir

JUNIORII S-AU COMPORTAT LA ÎNĂLȚIME ÎN ÎNTRECERILE „NAȚIONALELOR"

S-au încheiat întrecerile ediției 1972 a campionatului național de tir al juniorilor, competiție care a scos în evidență o serie de talente ale tinerei generații.

La proba de pistol sport au dominat țintașii arădeni, care au cucerit două titluri, individual fete și echipe băieți, iar la cele două concursuri individuale cu arma de vînătoare, talere aruncate din turn și șanț, campioni au devenit tinerii „vînători" ai clubului Steaua. O remarcă pentru echipa C.S. Școlarul, învingătoare la „șanț" cu un nou record.

REZULTATE : Pistol sport 60 f juniori : 1. L. Stan (Metalul) 564 p, 2. M. Bujdei (U.T.A.) 560 p, 3. Gh. Vasilescu (Dinamo) 560 p. Pe echipe : 1. U.T. Arad 1673 p, 2. Metalul 1655 p, 3. C.S. Școlarul Buc. 1612 p. Junioare : 1. Silvia Bujdei (U.T.A.) 559 p, 2. Cristina Paraschivescu (Metrom Brașov) 547 p, 3. Dana Teodorescu (IEFS) 544 p. Armă standard 3x20 f. juniori : 1. L. Iovici (Activul Brașov) 557 p, 2. R. Nicolescu (Petrolul Ploiești) 555 p, 3. Al. Cornel (Steaua) 554 p. Pe echipe : 1. Petrolul Ploiești 1645 p, 2. Steaua 1639 p, 3. Medicina Iași 1615 p. Junioare : 1. Vasilica Manea (Unirea Focșani) 547 p, 2 Angela Tudorică (Dinamo) 547 p, 3. Anca Iuga (Dinamo) 546 p. Pe echipe : 1. Unirea Focșani 1624 p, 2. Dinamo 1620 p, 3. Medicina Iași 1567 p. Talere aruncate din șanț (150) : 1. Tr. Zaharescu (Steaua) 125 t, 2. A. Petrescu (Școlarul) 118 (baraj 17), 3. Em. Panduru (Steaua) 118 t (b. 16). Pe echipe : 1. C.S. Școlarul 221 t — nou record (v.r. 214), 2. Steaua 220 t, 3. Olimpia Buc. 211 t. Skeet (150) : 1. C. Loghiade (Steaua) 138 t, 2. S. Popa (Clubul vînătorilor Timișoara) 131 t, 3. V. Petrovan (Steaua) 123 t.

În întîlnirea internațională amicală de talere aruncate din șanț dintre C.S. Școlarul București și Școala Sportivă Varna (Bulgaria) scorul a fost favorabil bucureștenilor cu 339—333 t.

T. RABȘAN

ANUNȚ

Tîrgul de mostre de bunuri de consum din Complexul Expozițional din Piața Scînteii se va închide la 31 august, orele 19. Unitățile comerciale din incinta tîrgului vor continua să funcționeze pînă la data de 3 septembrie inclusiv, dată pînă la care se vor vinde și autoturisme „Dacia 1300".

LANDSKRONA ȘI NORRKOEPING ACUMULEAZĂ PUNCTE

În etapa a 15-a a campionatului de fotbal al Suediei, echipa Landskrona (viitoarea adversară a formației Rapid București în „Cupa Cupelor) a cîștigat în deplasare cu scorul de 5—2 (0—2) în fața echipei Gais. I. F. K. Norrkoeping (care urmează să întîlnească în „Cupa U.E.F.A." pe U.T. Arad) a jucat pe teren propriu cu formația Hammarby, pe care a învins-o cu 4—1 (2—0).

Alte rezultate : Malmoe—A. I. K. 1—1 ; Oerebro—Oergryte 0—2 ; Oester—Halmstadt 0—0 ; Djurgaarden—Aatvidaberg 0—3.

Clasament : 1. Aatvidaberg — 21 p ; 2. A. I. K. — 21 p ; 3. Norrkoeping — 20 p... 7. Landskrona — 14 p.

TURNEE INTERNAȚIONALE DE TENIS

„SECUNZII" NOȘTRI AU EVOLUAT SLAB

Tenismenii români, participanți la campionatele internaționale ale Poloniei, la Katowice, au evoluat sub așteptări. În turneul de simplu masculin, singurul român prezent în sferturi de finală a fost Ion Santei, care a cedat sovieticului T. Dejus cu 1—6, 6—4, 2—6, 2—6. În turneele anterioare, jucătorii noștri au fost eliminați de gazde : Jamroz—Mureșan 6—2, 6—2 ; Dzjimalski—Ovici 3—6, 7—5, 6—0 ; Gasiorek—V. Marcu 6—3, 6—1. Proba a fost cîștigată de cehoslovacul Pisecky, învingător în finală asupra lui Gasiorek cu 2—6, 1—6, 8—6, 6—2, 11—9.

Tot pînă în „sferturi" au putut avansa și cele două cupluri ale românilor : Barany, Benyik (Ungaria)—Marcu, Ovici 2—6, 6—3, 7—5 ; Pisecky, Sevcik (Cehoslovacia)—Mureșan, Santei 1—6, 6—2, 7—5. În finală : Nowicki, Niedzwiecki (Polonia)—Barany, Benyik 6—2, 2—6, 8—6, 6—1.

Finala feminină a revenit polonezei Kral, care învinge cu 6—2, 6—2 pe Volakova (Cehoslovacia).

ULTIMELE FINALE LA HAVERFORD

Au luat sfîrșit întrecerile turneului de la Haverford (Pennsylvania). În finala probei de simplu femei, jucătoarea engleză Virginia Wade a învins-o cu 6—4, 6—1 pe americana Laurie Fleming. Proba de dublu bărbați a fost cîștigată de cuplul australian Ross Case—Geoff Masters, învingător în finală cu 6—7, 6—4, 6—4 în fața perechii americane Jeff Austin—Mike Estep.

JUNIORII CEHOSLOVACI AU CÎȘTIGAT „CUPA VALERIO"

Competiția internațională de tenis pentru juniori „Cupa Vasco Valerio" a fost cîștigată de formația Cehoslovaciei. În finală, disputată în localitatea italiană Desa, juniorii cehoslovaci au întrecut cu 3—2 selecționata U.R.S.S. În ultimele două partide de simplu, Pugaeev (U.R.S.S.) l-a învins cu 6—3, 6—3 pe Smidt, iar Granat (Cehoslovacia) a dispus cu 6—3, 6—4 de Bogomorov. În proba de dublu, cuplul cehoslovac Granat—Slozil a învins cu 6—1, 7—5 perechea sovietică Bogomorov—Orisov.

În meciul pentru locurile 3—4, echipa Spaniei a cîștigat cu 3—2 în fața formației Italiei.

A XX-a ediție a JOCURILOR OLIMPICE DE VARĂ

München • 26 august - 10 septembrie 1972

CLASAMENT — NEOFICIAL —

PE MEDALII

1.	S.U.A.	5	6 4
2.	R. D. Germană	3	2 3
3.	U.R.S.S.	2	1 2
4.	Australia	2	- 1
5.	Ungaria	1	1 2
6- 7	Polonia	1	1 -
	Suedia	1	1 -
8.	Italia	1	- 1
9.	R.P.D. Coreeană	1	- -
10-12.	Austria	-	1 1
	R.F. a Germaniei	-	1 1
	ROMÂNIA	-	1 1
13-14.	Franța	-	1 -
	Iran	-	1 -
15.	Olanda	-	- 1

ȘI PE PUNCTE

(locul I — 7 p, II — 5 p, III — 4p... VI — 1 p)

1. S.U.A. 98,5 p, 2. R. D. Germană 57,5 p, 3. U.R.S.S. 29 p, 4. R. F. a Germaniei 23,5 p, 5. Ungaria 22,5 p, 6. Australia 21 p, 7. Polonia 18 p, 8. Suedia 16,5 p, 9. Italia 14 p, 10-11. ROMÂNIA și Austria 10 p, 12. R.P.D. Coreeană 8 p, 13. Canada 6,5 p, 14. Cehoslovacia 6 p. 15—16. Franța și Iran 5 p, 17. Olanda 4 p, 18—21. Belgia Brazilia, Ecuador și Japonia 3 p, 22—24. Birmania, Bulgaria și Norvegia 2 p, 25. Porto Rico 1 p.

★

În aceste clasamente nu au fost luate în evidență probele de gimnastică echipe (m) și haltere (60 kg.).

LUPTĂTORUL PETRE COMAN ÎNVINGĂTOR PRIN TUȘ ȘI ÎN TURUL TREI!

În reuniunea de dimineață, cînd au fost programate întrecerile din cadrul turului trei, au concurat luptătorii de la categoriile mici de greutate. Primul dintre reprezentanții țării noastre care a urcat pe podiumul de concurs a fost **Ion Arapu** (cat. semimuscă). El și-a apărat șansele în fața rutinatului luptător din țara gazdă, Rolf Lacour. Arapu a imprimat disputei un ritm foarte susținut chiar din primul minut al partidei. În continuare, el a reușit să ia un avantaj de două puncte, iar în timpul ultimei reprize Rolf Lacour nu a mai putut să facă față ritmului sufocant impus de luptătorul nostru și a abandonat. Astfel, Ion Arapu nu a primit nici un punct de penalizare, păstrînd șanse mari de a se califica în confruntările semifinale. El va avea de susținut, în luptătorul turc Sefer Baygin. În cazul unui succes în această partidă Ion Arapu va lupta pentru o medalie.

Din nou **Petre Coman** a obținut o victorie înainte de limită, întrecîndu-l prin tuș pe canadianul Pat Bolger. Așadar, Petre Coman a intrat în turul patru fără nici un punct de penalizare! Dar, în acest tur luptătorul nostru va avea de înfruntat un adversar redutabil, pe bulgarul Ivan Krastev, unul dintre favoriții categoriei.

În sfîrșit, ultimul reprezentant al țării noastre care a luptat în această reuniune, **Petre Poalelungi** (cat. semiușoară) nu a putut să treacă de Udo Schröder (R. D. Germană), încheind partida cu un rezultat de egalitate, la capătul unei dispute extrem de dîrze. După partidele pe care le-a susținut în primele trei zile, Poalelungi are trei puncte de penalizare și ar putea emite pretenții justificate spre calificarea în semifinalele competiției, dacă va obține un rezultat de egalitate în fața sovieticului Ruslan Așuraliev, principalul candidat la medalia de aur. În cazul unui insucces însă, Poalelungi va ieși din concurs. Să reamintim că în primul tur Așuraliev l-a întrecut la puncte pe campionul european Ismail Iuseinov (Bulgaria). Deci un meci extrem de greu pentru Poalelungi.

Tot în reuniunea de dimineață au avut loc întîlnirile și de la categoria muscă. **Petre Cearnău**, nu a concurat. În turul patru el îl va întîlni pe australianul John Francisc Kinsella. După opinia noastră Petre Cearnău poate obține victoria la puncte sau chiar înainte de limită. Înaintea acestei partide luptătorul român are un singur punct de penalizare.

Trăgătorul italian Angelo Scalzone, neașteptatul învingător al probei de talere

Telefoto : AGERPRES

ANGELO SCALZONE (Italia) — ÎNVINGĂTOR LA TALERE

În fața unui public numeros, pe standurile poligonului de la Hochbrück, s-a încheiat (după trei zile de întreceri) proba de talere aruncate din șanț — 200 t. Titlul de campion olimpic a revenit unui trăgător mai puțin cotat pînă acum, italianul **Angelo Scalzone** (locul opt la campionatele europene, ediția 1971). Învingătorul a realizat însă un rezultat de mare valoare, 199 t, depășind cu un taler recordurile olimpic și mondial. Marele favorit al competiției, francezul **Michel Carrega**, campion al lumii, a fost nevoit să se mulțumească doar cu medalia de argint. El este urmat în clasament de un alt țintaș redutabil, **Silvano Basagni** (Italia), fostul campion continental din 1971.

Dintre ceilalți trăgători cărora li se întrevedeau șanse la locuri fruntașe, actualul campion al Europei, polonezul Adam Smelczynski, francezul Jean Baud, Jürgen Henke (R. D. Germană), spaniolul Jaime Bladas sau englezul John Braithwaite — campionul olimpic de la Ciudad de Mexico, nici unul n-a intrat între primii șase.

Cei doi reprezentanți ai noștri **George Florescu** (190 t) și **Ion Dumitrescu** (183 t), cu cifrele înscrise nu s-au putut clasa pe poziții mai avansate.

Talere aruncate din șanț — 200 t : 1. Angelo Scalzone (Italia) 199 t — nou record mondial și olimpic (v.r. : 198 t), 2. Michel Carrega (Franța) 197 t, 3. Silvano Basagni (Italia) 195 t, 4. Burckhardt Hoppe (R. D. Germană) 193 t, 5. Johnny Pahlsson (Suedia) 193 t, 6. James Poindexter (S.U.A.) 192 t... 14. George Florescu (România) 190 t (71+72+47)... 20. Ion Dumitrescu (România) 183 t (70+70+43).

ALTE 2 RECORDURI MONDIALE ÎN PISCINA OLIMPICĂ

Două noi recorduri mondiale și tot atîtea surprize în cea de-a doua reuniune finală a concursului de înot. În semifinalele probei de 100 m bras, recordul lumii (65,8) a fost corectat mai întîi de **John Hencken** (S.U.A.) cu 65,68, iar apoi de **Nobutaka Taguchi** (Japonia) cu 65,13.

Confirmînd forma sa excelentă, **Mark Spitz** a cîștigat clar, pe ultima lungime, cursa de 200 m liber în 1:52,78 (54,9 la 100 m), cifră ce constituie un nou record al lumii. Pornind mare favorită în proba de 100 m liber, australianca **Shane Gould** a fost învinsă, la capătul unei dispute pasionante, de americancele **Sandra Neilson** 58,59 (la o zecime de recordul mondial) și **Shirley Babashof** 59,02. Și brasista sovietică **Galina Stepanova**, care pornea cu prima șansă la 200 m bras, a condus autoritar pînă la 180 m, dar în final a obținut doar medalia de bronz. Învingătoare — **Beverley Whietfield.**

REZULTATE TEHNICE. **100 m liber (f) :** 1. SANDRA NEILSON (S.U.A.) 58,59, 2. Shirley Babashof (S.U.A.) 59,02, 3. Shane Gould (Australia) 59,06, 4. Gabrielle Wetzko (R.D.G.) 59,21, 5. Heidemarie Reineck (R.F.G.) 59,73, 6. Andrea Eife (R.D.G.) 59,91 ; **100 m spate (m) :** 1. ROLAND MATTHES (R.D.G.) 56,58, 2. Mike Stamm (S.U.A.) 57,70, 3. John Murphy (S.U.A.) 58,35, 4. Mitch Ivey (S.U.A.) 58,48, 5. Igor Grivenikov (U.R.S.S.) 59,50, 6. Lutz Vanja (R.D.G.) 59,80 ; **200 m bras (f) :** 1. BEVERLEY WHIETFIELD (Australia) 2:41,71, 2. Dana Shoenfield (S.U.A.) 2:42,05, 3. Galina Stepanova (U.R.S.S.) 2:42,36, 4. Claudia Clavenger (S.U.A.) 2:42,88, 5.Petra Nows (R.F.G.) 2:43,38, 6. Agnes Kaczander (Ungaria) 2:43,41 ; **200 m liber (m) :** 1. MARK SPITZ (S.U.A.) **1:52,78 — record mondial**, 2. Steve Genter (S.U.A.) 1:53,73, 3. Werner Lampe (R.F.G.) 1:53,99, 4. Mike Wenden (Australia) 1:54,40, 5. Fred Tyler (S.U.A.) 1:54,96, 6. Klaus Steinbach (R.F.G.) 1:55,65 (Marian Slavic 2:00,23 — locul IV în serie, al 16-lea timp în concurs).

TREGUBOV (U.R.S.S.) L-A ÎNVINS GREU PE JONES (S. U. A.)

În gala de marți după-amiază, alături de „penele" care și-au disputat partidele din turul doi, au urcat treptele ringului olimpic și primii concurenți de la categoria mijlocie mică. Sorții au decis ca încă din prima zi a întrecerilor pugiliștilor de la această categorie să se dispute un meci care, judecînd după valoarea celor doi competitori, ar fi trebuit să aibă loc în semifinală sau chiar în finală : **Valeri Tregubov** (U.R.S.S.) — **Reginald Jones** (S.U.A.). Partida, așteptată cu deosebit interes, a corespuns în totalitate așteptărilor. Meciul a fost de o rară spectaculozitate și disputat sub semnul echilibrului, de la primul pînă la ultimul sunet de gong. La sfîrșitul celor 9 minute de luptă, juriul i-a acordat decizia de învingător (cu 3—2) boxerului sovietic. Drumul campionului european spre podiumul de premiere va fi mai dificil în partidele viitoare (dacă nu va fi oprit de medic să mai boxeze) întrucît, în acest meci, și-a spart arcada.

La aceeași categorie, **E. Iconomacos** (Grecia) b.p. **N. Aquilino** (Singapore), **D. Kotisch** (R.F.G.) b.ab. 2. **B. Auila** (Columbia). La PANĂ, **J. Lindberg** (Finlanda) b.p. **D. Musoke** (Uganda), **C. Rojak** (Columbia) b.p. **D. Andersen** (Canada).

CUBA — ROMÂNIA 4—3 LA POLO

În cel de al treilea meci susținut în cadrul turneului olimpic de polo, echipa României a jucat slab, resimțind eforturile depuse în partidele anterioare. Formația țării noastre a fost întrecută de reprezentativa Cubei cu scorul de 4—3 (2—0, 1—2, 1—0, 0—1). Învingătorii s-au apărat cu multă dîrzenie și au contraatacat viguros. Sportivii români au acționat lent și au tras puțin la poartă. La scorul de 6—2, Zamfirescu a avut o ocazie bună, dar a ratat, iar la situația de 2—3 în repriza a treia, V. Rus a înscris, dar arbitrul olandez Goose a anulat golul.

Realizatorii celor 7 puncte : Almeneiro (1.25) la o greșeală a lui Mihăilescu, Rizo (2.58) din 4 m, C. Rusu (7.02) din 4 m, Almeneiro (7.50), C. Rusu (8.30), Garcia (14.58) și Culineac (19.55).

Alte rezultate : **grupa A :** S.U.A. — Canada 8—1 (2—0, 3—0, 1—0, 2—1) ; Iugoslavia — Mexic 5—3 (1—0, 1—1, 2—2, 1—0) ; **grupa B :** R. F. a Germaniei — Olanda 4—4 (2—1, 1—0, 0—1, 1—2) ; Ungaria — Grecia 7—1 ; **grupa C :** U.R.S.S. — Bulgaria 7—2 (2—0, 2—1, 2—0, 1—1).

ECHIPA U. R. S. S. ÎNVINGĂTOARE LA 100 km.

Aflată printre favoritele probei de 100 km contratimp pe echipe (alături de reprezentativele Belgiei și Olandei), formația UNIUNII SOVIETICE a cîștigat întrecerea și, firește, medalia de aur. Este pentru a doua oară cînd rutierii sovietici cuceresc un titlu olimpic (primul la Roma, 1960) și — interesant — primul lor campion, Viktor Kapitonov, este astăzi antrenorul team-ului care a adus noua izbîndă.

O mare surpriză a produs 4-ul polonez care, după ce a avut cel mai bun timp la 95 km, s-a clasat pe locul II, cucerind medalia de argint. La celălalt pol, echipa Belgiei — neintrată în „zona medaliilor". Rezultate finale :

1. U.R.S.S. (**Sukov, Iarbi, Komnatov, Lihaciov**) 2h 11:07,8 (m.o. 45,703 km) ; 2. Polonia 2h 11:47,5 ; 3. Olanda 2h 12:27,1 ; 4. Belgia 2h 12:36,7 ; 5. Norvegia 2h 13:20,7 ; 6. Suedia 2h 13:36,9 ; 7. Ungaria 2h 14:15,8 ; 8. Elveția 2h 14:33,6 ; 9. Italia 2h 14:36,2 ; 10. Austria 2h 14:48,5

ȚIU ȘI HAUKLER ÎN SFERTURI DE FINALĂ

Turneul individual de floretă-masculin a reunit în sala din Parcul expozițiilor 59 de concurenți printre care reprezentanții țării noastre : **Mihai Țiu, Ștefan Haukler** și **Tănase Mureșanu.** În primele două tururi, cea mai bună comportare a avut-o M. Țiu, clasat pe primul loc în ambele episoade ale întrecerii. În turul de debut el a obținut 4 v precedînd pe I. Serizawa (Japonia) și Fr. Koukal (Cehoslovacia) ambii tot cu 4 v. În turul următor, Țiu a împărțit primul loc în serie cu V. Stankovici (U.R.S.S.) ambii realizînd cîte 4 v. O bună comportare a avut și Șt. Haukler care a terminat primul tur cu 3 v clasîndu-se imediat în urma capului de serie, polonezul W. Woyda. Haukler a obținut calificarea în sferturi de finală încheind turul II pe locul 4 cu 2 v. L-au precedat Koziejowski (Polonia) — 5 v, V. Denisov (U.R.S.S.) — 4 v și G. Paul (Anglia) — 3 v.

T. Mureșanu a trecut cu bine primul tur situîndu-se pe locul 4 în seria sa dominată, cu o surprinzătoare autoritate, de japonezul K. Uehara — 6 v. În această serie a figurat printre eliminați, campionul mondial de tineret din 1970, vestgermanul Harlad Hein. În turul secund, Mureșanu a obținut doar 2 v ceea ce nu i-a putut asigura calificarea în continuarea turneului.

În primele tururi, favoriții și-au apărat cu succes șansa astfel că printre trăgătorii calificați în sferturi de finală întîlnim nume consacrate ca : A. Koteșev, V. Denisov (U.R.S.S.), W. Woyda, M. Dabrowski, L. Koziejowski (Polonia), Chr. Noel, D. Revenu, B. Talvard (Franța), J. Kamuti, S. Szabo (Ungaria), N. Granieri (Italia). Revelația turneului au fost floretiștii japonezi care nu numai că au rămas cu toții în cursă dar au și jucat roluri de frunte în primele episoade ale întrecerii.

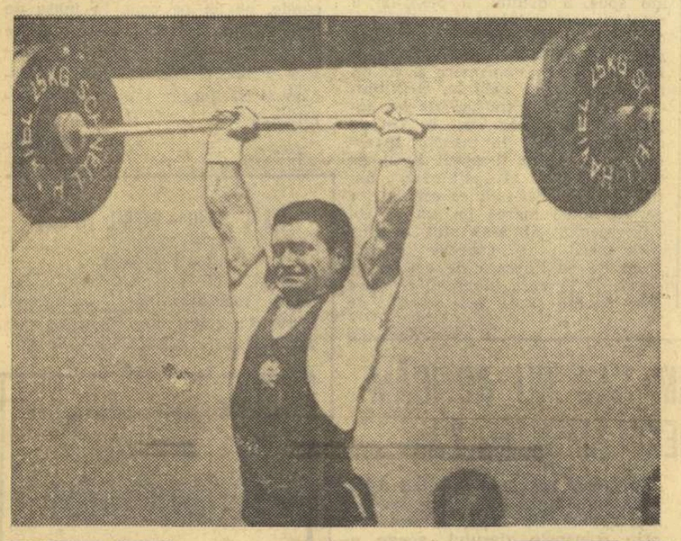

Campionul olimpic Imre Földi *(Ungaria) a realizat un nou record mondial la stilul smuls cu 127,5 kg.*

Telefoto : AGERPRES

OLIMPIADA FĂRĂ TELEVIZOR

(Urmare din pag. 1)

jucătorul de rezervă s-a îndreptat spre antrenor, s-a oprit în fața lui, s-a înclinat, ca la judo, și apoi a făcut cîțiva pași, pentru a-și relua locul pe bancă. El îi mulțumea, astfel, antrenorului pentru faptul că îa acordat încrederea celor 10 minute. Aceasta este marea forță a voleibaliștilor japonezi...

Drama lui Dumitru Spîrlea

Pe treptele care duc spre blocul nr. 6 ale străzii Connolly urcă anevoie pentatlonistul Dumitru Spîrlea. Șchiopătează. Are piciorul bandajat. În timpul concursului de scrimă a făcut o entorsă gravă. Medicul i-a recomandat repaus la pat pentru a doua zi, dar Dumitru Spîrlea s-a dus la poligon. A tras și a ieșit printre primii. Acum a urcat pe locul 12 în clasamentul general. Mîine, Spîrlea va lua startul în proba de înot. Vrea să-și apere poziția în clasament. Vrea să păstreze echipa în concurs. Și asta cu orice preț. Dar ce va fi după proba de înot ? Doctorii susțin că startul lui Spîrlea la cros este aproape imposibil. Dar Spîrlea nu concepe să abandoneze. Va alerga cu orice preț.

Nerăbdarea lui Berceanu

Berceanu a revenit de la antrenament. E foarte obosit.

— Ce faci, Ghiță ?

— Am tras tare cu Stoiciu.

— Cum vezi concursul ?

— Am o oarecare bază. N-am pierdut nici un meci din 1968.

— Crezi că vei cîștiga medalia de aur ?

— Poate că da. Sînt nerăbdător să înceapă odată concursul. Atît de nerăbdător încît aș vrea să cad în primul meci cu sovieticul Zubkov, cel mai puternic adversar posibil !

ALTE REZULTATE TEHNICE

FOTBAL

Grupa A : R. F. a Germaniei-Maroc 3—0 (2—0) ; S.U.A.—Malaezia 0—3 (0—1) ;

Grupa C : Danemarca-Iran 4—0 (3—0); Ungaria-Brazilia 2—2 (1—0).

HOCHEI PE IARBĂ

Grupa A : Pakistan-Uganda 3—1 (2—0) ; Spania - Malaezia 0—0 ; Belgia-Franța 1—0 (1—0) ; R. F. a Germaniei-Argentina 2—1 (2—0).

VOLEI

Masculin-**grupa A :** Polonia-Tunisia 3—0 (6, 11, 1) ; U.R.S.S.-Coreea de Sud 3—0 (15, 12, 4) ;

Grupa B : Brazilia-R. F. a Germaniei 3—2 (7, 8, —17, —6, 9) — meci desfășurat luni noaptea.

Feminin **grupa A :** Ungaria-Coreea de Sud 0—3 (7, 13, 11) ; **grupa B :** Japonia-Cehoslovacia 3—0 (1, 7, 9) — meci desfășurat luni noaptea.

BASCHET

Grupa A : Japonia-Cehoslovacia 61—74 (27—34) — meci desfășurat luni noaptea ; Brazilia-Spania 72—69 (43—38) ; Japonia-R. A. Egipt 78—73 (45—31) ;

Grupa B : Porto Rico-Filipine 92—72 (49—40) și Iugoslavia-Polonia 85—64 (36—28) — meciuri desfășurate luni noaptea ; Polonia-Senegal 95—59 (49—25) ; U.R.S.S.-Italia 79—66 ; Iugoslavia-Porto Rico 74—79 (31—38) !

YACHTING

Cîștigătorii primei regate : **„F. D." :** Pattison și Davis (M. Britanie) ; **Finn :** S. Maury (Franța) ; **Dragon :** Cuneo (Australia) ; **Star :** Bernet (Elveția) ; **Tempeste:** Troupel și Devillers (Franța).

(Agerpres)

PROGRAMUL ZILEI

BASCHET : preliminarii : grupa A : R.A. Egipt — Spania, Japonia — Australia, Cehoslovacia — Cuba, Brazilia — S.U.A. ; **grupa B :** U.R.S.S. — Polonia, R.F. a Germaniei — Italia, Filipine — Iugoslavia, Porto Rico — Senegal.

BOX : meciuri în cadrul primului tur

CAIAC-CANOE : slalom nautic

CĂLĂRIE : proba completă (dresaj).

FOTBAL : preliminarii : grupa B : Mexic — Birmania, U.R.S.S. — Sudan ; **grupa D :** R.D. Germană — Columbia, Polonia — Ghana

GIMNASTICĂ : exerciții liber alese femei (individual)

HALTERE : categoria 67,5 kg

HANDBAL : preliminarii : grupa A : Danemarca — U.R.S.S., Suedia — Polonia ; **grupa B :** R.D. Germană — Islanda, Cehoslovacia — Tunisia ; **grupa C :** România — Norvegia, R.F. a Germaniei — Spania ; **grupa D :** Iugoslavia — Japonia, Ungaria — S.U.A.

HOCHEI PE IARBĂ : preliminarii : grupa B : Polonia — Mexic, Kenya — Olanda, Noua Zeelandă — Marea Britanie, Australia — India

IACHTING : regata a doua

ÎNOT : 4x100 m liber femei (serii și finală), **400 m mixt bărbați** (serii și finală), **100 m delfin bărbați** (serii și semifinale), **400 m liber femei** (serii și finală), **100 m bras bărbați** (finală).

LUPTE LIBERE : meciuri în tururile patru și cinci

PENTATLON MODERN : proba de înot

POLO : preliminarii : grupa A : Iugoslavia — Cuba, România — Canada, Mexic — S.U.A. ; **grupa B :** Australia — Ungaria, R.F. a Germaniei — Grecia ; **grupa C :** Bulgaria — Japonia, Spania — U.R.S.S.

SĂRITURI : trambulină bărbați (finala)

SCRIMĂ : sabie individual, floretă bărbați (semifinale și finala)

TIR : armă liberă calibru redus, 3x40 f

VOLEI : preliminarii : masculin : grupa B : R.D. Germană — Brazilia, R.F. a Germaniei — România, Cuba — Japonia ; **feminin : grupa B :** Cuba — Japonia, Cehoslovacia — R.P.D. Coreeană

TRICOLORII ÎN ÎNTRECERE

BOX : categoria cocoș : Marian Lazăr — Bitegeko (Tanzania).

GIMNASTICĂ : Elena Ceampelea, Anca Grigoraș, Alina Goreac

HANDBAL : echipa națională : Cornel Penu (Alexandru Dincă) — Ștefan Birtalan, Adrian Cosma, Marin Dan, Cristian Gațu, Gheorghe Gruia, Roland Gunesch, Gavril Kicsid, Ghiță Licu, Valentin Samungi, Simion Schöbel, Werner Stocki, Constantin Tudosie, Radu Voina (formația va fi alcătuită înaintea partidei cu Norvegia).

LUPTE LIBERE : Ion Arapu (cat. semimuscă), **Petre Cearnău** (cat. muscă), **Petre Coman** (cat. pană), **Petre Poalelungi** (cat. semiușoară), **Ludovic Ambruș** (cat. ușoară), **Vasile Iorga** (cat. semimijlocie), **Enache Panait** (cat. semigrea) și **Ștefan Stingu** (cat. grea).

PENTATLON MODERN : Cosmescu, Covaci, Spîrlea

POLO : echipa națională : Huber (Frățilă) — Zamfirescu, Mihăilescu, Novac, Popescu, Culineac, Lazăr, Cl. Rusu, C. Rusu, Rus (formația va fi alcătuită înaintea partidei cu Canada).

SCRIMĂ : Dan Irimiciuc, Iosif Budahazi, Octavian Vintilă (sabie), **Mihai Țiu** (floretă).

TIR : Nicolae Rotaru și Petre Sandor

VOLEI : echipa națională : Barta, Balaș, Chițigoi, Codoi, Dumănoiu, Enescu, Ion, Moculescu, Oros, Schreiber, Stamate, Udișteanu (formația va fi alcătuită înaintea partidei cu R.F. a Germaniei).

PE MICUL ECRAN ȘI LA RADIO

ora 12 : Rezumatul filmat al unora dintre competițiile desfășurate marți : tir, box, iachting, pentatlon modern, fotbal, hochei pe iarbă, lupte libere, baschet, volei, sărituri de la trambulină, călărie.

ora 13.30 : **Baschet și volei** (transmisiuni directe)

ora 19.20 : **Înot** (finalele la 100 m bras bărbați și 400 m liber femei (transmisiune directă)

ora 22.45 : **Gimnastică, sărituri de la trambulină și haltere** (înregistrare)

★

De la ora 13, din oră în oră, transmisiuni radiofonice directe, pe programul I.

Jurnal OLIMPIC 30 august

- **Cu prilejul congresului Federației internaționale de scrimă, a fost ales noul comitet de conducere,** prezidat de Pierre Feri (Franța) și **din care face parte,** ca membru al comitetului executiv, **Vasile Ionescu, președintele federației române de scrimă.** Cu aceeași ocazie s-a hotărît ca viitoarele campionate mondiale să aibă loc în 1973, la Göteborg, și în 1974 la Grenoble.

- **Consiliul Federației internaționale de atletism a refuzat să ia în considerare propunerea ca la Jocurile Olimpice fiecare țară să poată prezenta doar cîte doi concurenți, la fiecare probă în loc de trei ca pînă acum.**

- La probele de iachting care se desfășoară la Kiel, în vechiul port de la Schielksee, iau parte sportivi din 42 de țări

- **În urma unui sondaj** inițiat de Institutul de specialitate „Wickert" **s-a constatat că în aceste zile 77 la sută din populația vest-germană, începînd cu copiii de la vîrsta de 16 ani, urmăresc Jocurile Olimpice**

- **Halterofilul maghiar Imre Földi,** învingător la categoria cocoș, **a așteptat timp de 12 ani să-și vadă visul împlinit : cucerirea unei medalii olimpice de aur.** Pînă în prezent el „colecționase" două medalii olimpice de argint, cu ocazia Jocurilor Olimpice de la Tokio și Ciudad de Mexico.

- **Înotătorul american Mark Spitz,** care a cucerit două medalii de aur în prima zi a întrecerilor olimpice, **a trecut cu succes și... examenul antidoping.** După numai 10 minute, el a fost prezent la o conferință de presă la care au participat aproape 200 comentatori de specialitate. Înainte de a începe conferința antrenorul lui Spitz, Peter Deland, a atras atenția ziariștilor spunînd că Spitz le acordă numai 5 minute deoarece trebuie să se odihnească. Spitz a declarat cu acest prilej următoarele : **„Eu am făcut tot ce am putut. Acum mă duc să mă odihnesc și mîine dimineață încep din nou să înot. Un ziarist m-a întrebat ce stil prefer. Îi răspund că luni am preferat stilurile liber și delfin, iar mîine pe cel în proba la care voi participa".**

- **Cunoscutul atlet finlandez Juha Vaatainen,** dublu campion european în probele de 5 000 m și 10 000 m, **a anunțat că la întrecerile concursului olimpic va fi prezent numai la startul cursei de 5 000 m.** După cum se știe, campionul finlandez și-a început pregătirile pentru Olimpiadă mai tîrziu, multă vreme fiind accidentat. În acest sezon, Vaatainen a participat la un singur concurs oficial, în cadrul căruia, în cursa de 5 000 m, a fost cronometrat cu un timp modest : 14:03,0.

- **Sportiva americană Micki King, care a cîștigat medalia de aur la sărituri de la trambulină,** este în vîrstă de 30 de ani. Ea **este de profesie... aviatoare** (deține gradul de căpitan în aviația militară a S.U.A.). Cu ocazia J. O. de la Ciudad de Mexico ea s a clasat pe locul 4, dar pentru un îndelungat timp a trebuit să-și întrerupă antrenamentele deoarece și-a fracturat o mînă.

- **Pentru prima oară în istoria J. O. un sportiv de pe continentul asiatic reușește excepționala performanță de a cuceri medalia de aur la tir.** Este vorba de țintașul **Li Ho Yun (R.P.D. Coreeană),** care s-a dovedit cel mai bun în proba de armă liberă calibru redus, poziția culcat 60 focuri.

- **Contrar indicațiilor C.I.O.** potrivit cărora, la festivitatea de deschidere a Jocurilor, steagul fiecărei țări trebuie purtat de un sportiv al delegației respective, spaniolii au apelat la Francisco Ochoa Fernandez... campionul olimpic la slalom special. Explicația lor a fost aceea că Ochoa este cel mai bun sportiv al țării sale și în acest fel ei au dorit să-i ofere o satisfacție în plus pentru succesul său de la Sapporo.

- **Concurînd în primul schimb al ștafetei de 4x100 m liber înotătorul sovietic Vladimir Bure a corectat recordul european în proba de 100 m liber realizînd timpul de 52,26.** Vechiul record era de 52,5 și aparținea compatriotului său Givenikov.

ULTIMELE REZULTATE ▪ ULTIMELE STIRI ▪ ULTIMELE REZULTATE

MIHAI ȚIU CONTINUĂ CURSA...

Întrecerile floretiștilor au continuat ieri, pînă noaptea tîrziu. În timp ce **Ștefan Haukler** n-a putut obține, în sferturile de finală, decît o singură victorie, insuficientă pentru a-i asigura calificarea, **Mihai Țiu,** cu 4 v, s-a clasat al doilea, după francezul Daniel Revenu (tot 4 v) cucerindu-și dreptul de a evolua miercuri în semifinalele competiției individuale.

ALTE SUCCESE ALE LUPTĂTORILOR ROMÂNI

În reuniunea de aseară a luptătorilor de la libere au evoluat concurenții de la categoriile mari, în turul trei. Iată rezultatele înregistrate de cei patru reprezentanți ai țării noastre : ușorul **Ludovic Ambruș** l-a învins prin tuș pe indianul Mukhtiar, iar semimijlociul **Vasile Iorga** a dispus, prin descalificare, de franianul Hagilu. La categoria semigrea, **Enache Panait** s-a întîlnit cu elvețianul Jutzeler, pe care l-a întrecut prin descalificare. În sfîrșit, greul **Ștefan Stingu** a terminat la egalitate meciul cu Germer (R. D. Germană).

DIBIASI SE DISTANȚEAZĂ

Situația în disputa săritorilor de la trambulină, după efectuarea a patru sărituri : 1. Klaus Dibiasi (Italia) 170,82 p, 2. Vladimir Vasin (U.R.S.S.) 164,46 p, 3. Franco Cagniotto (Italia) 162,18 p. Reprezentantul nostru Ion Ganea ocupă locul 24 cu 135,81 p.

JAPONIA CAMPIOANĂ OLIMPICĂ LA GIMNASTICĂ MASCULINĂ

A luat sfîrșit întrecerea pe echipe a gimnaștilor. Titlul olimpic a revenit **Japoniei** cu 571,25 p. Ea a fost urmată de : 2. U.R.S.S. 564,05 p, 3. R. D. Germană 559,70 p, 4. Polonia 551,10 p, 5. R. F. a Germaniei 546,40 p, 6. R. P. D. Coreeană 545,05 p, 7. ROMÂNIA 538,90 p, 8. Ungaria 538,60 p.

POMETCU ÎNVINGĂTOR, GYORFFI ÎNVINS

Întrecîndu-l la puncte pe pugilistul cubanez Orlando Palacios, campionul român **Gabriel Pometcu** s-a calificat în turul al treilea al categoriei pană. La mijlocie mică, în primul tur, **Ion Györffi** a fost întrecut la puncte de redutabilul boxer Peter Tiepold din R. D. Germană.

PRIMA MEDALIE DE AUR A SPORTIVILOR BULGARI

Clasamentul final la haltere, categoria pană : 1. **NORAIR NURIKIAN** (Bulgaria) 402,5 — record mondial egalat, 2. Dito Sanidze (U.R.S.S.) 400 kg, 3. Janos Benedek (Ungaria) 390 kg, 4. Yoshinobu Myake (Japonia) 385 kg, 5. Kurt Pittner (Austria) 382,5 kg, 6. Orlando Ciang (Cuba) 377,5 kg.

Redacția și administrația : București, str. Vasile Conta nr. 16 ; telefoane : centrala 11.10.05, secția corespondenți 11.51.09, interurban 72 și 286 ; telex : sportrom buc. 180. Tiparul I. P. „Informația", București 40.368

Biblioteca municipală
Tîrgu-Mureș

PROLETARI DIN TOATE ȚĂRILE, UNIȚI-VĂ!

Sportul

ZIAR AL CONSILIULUI NAȚIONAL PENTRU EDUCAȚIE FIZICĂ ȘI SPORT

ANUL XXVIII Nr. 7161 | 4 PAGINI 30 BANI | Joi 31 august 1972

ÎN CINSTEA CELEI DE A XXV-a ANIVERSĂRI A REPUBLICII

30 DECEMBRIE 1947-1972

ÎNTRECEREA SOCIALISTĂ CONTINUĂ SUB DEVIZA: CINCINALUL ÎNAINTE DE TERMEN!

Din toate colțurile țării ne sosesc în continuare vești despre hotărîrea cu care oamenii muncii români, maghiari, germani, sîrbi, de alte naționalități își încordează eforturile în producție, intensifică întrecerea socialistă.

În fața poporului nostru stă acum un alt eveniment de anvergură istorică, aniversarea pătrarului de veac de la proclamarea Republicii. Și el vrea să-i aducă în dar noi succese și izbînzi pe marele front al muncii constructive, al îndeplinirii înainte de termen a sarcinilor pe 1972, pentru a se crea premisele abordării obiectivelor anului viitor de pe un fundament solid, răspunzînd prin fapte vibrantei chemări a partidului, „Cincinalul — în patru ani și jumătate!"

„NE GÎNDIM LA 1973..."

...Am rămas în curtea interioară a grupului social de vorbă cu deputatul în Marea Adunare Națională **Gheorghe Stancu,** maistru și secretar al comitetului de partid de la Șantierul 1, al Întreprinderii de construcții montaj nr. 2. Am rămas după ce se terminase, doar de cîteva minute, adunarea generală a oamenilor muncii — colocviu de înaltă ținută muncitorească, de exigență și responsabilitate comunistă — admirînd un steag roșu cu literele aurii aflat în mîinile lui. L-am întrebat:

— Cum reușește șantierul din care faceți parte să se situeze, mereu în ultimii ani în fruntea întrecerii socialiste?

— Avem oameni destoinici. I-ați ascultat în adunarea generală. Știu precis ce au de realizat, cum trebuie să acționeze în momentele mai dificile ivite în procesul de producție. Și cred că nu este puțin că șantierul nostru a contribuit la încheierea lucrărilor la 22 de apartamente peste plan în cinstea zilei de 23 August, zi pe care am sărbătorit-o sub semnul marilor energii declanșate de Conferința Națională a partidului. Am intrat în cel de al doilea semestru al anului hotărîți să ne înfăptuim exemplar sarcinile de plan, să întîmpinăm cu cinste sfertul de veac de la proclamarea Republicii. Gîndul ne poartă, însă, spre anul 1973. Avem de realizat o producție de peste 300 milioane lei și de predat beneficiarilor 4 900 de apartamente. Vom lucra la magazinul universal din Piața Unirii la căminele muncitorești pentru Uzinele Semănătoarea, cu o capacitate de 400 de locuri, la școala Tudor Arghezi, cu 16 clase și o sală de gimnastică, la școala din Drumul Taberei, cu 24 de clase și la numeroase alte obiective cu caracter social-cultural.

★

...Dialogul cu deputatul Gheorghe Stancu putea continua multă vreme, dacă un grup de tineri constructori nu l-ar fi solicitat insistent pe maistrul lor. Și aveau de ce: steagul roșu al întrecerii era purtat din mîini în mîini de către cei care îl cîștigaseră.

Petre GHEORGHIU

CU PLANUL ANUAL DE EXPORT ÎNDEPLINIT

Nu oricine se poate mîndri cu realizări față de sarcinile planificate, ca acelea obținute de colectivul întreprinderii viei și vinului Argeș—Pitești, condus de directorul ing. **Gheorghe Stănciulescu,** maestru al sportului la radioamatorism.

După ce au îndeplinit sarcinile la export pe 1972 cu aproape o jumătate de an mai devreme, muncitorii, inginerii și tehnicienii acestei unități și-au propus să livreze suplimentar, la export, pînă la aniversarea Republicii, produse de peste un milion lei valută.

De remarcat că și la ceilalți indicatori principali (producția globală și marfă) angajamentul anual de 10 milioane lei și, respectiv, 7 milioane lei suplimentar, a fost depășit.

Ilie FEȚEANU, coresp. județean

SPORTIVII COOPERATIVEI — ÎN PRIMELE RÎNDURI

Membrii cooperativei meșteșugărești „Retezatul" din Hațeg, intensificînd întrecerea socialistă, au reușit să obțină frumoase succese în producție. Astfel, la data de 17 august — deci cu 14 zile înainte de termen — ei au realizat la principalii indici planul pe primele opt luni ale acestui an, în proporția următoare: **101,2 la sută, la valoarea producției marfă; 105,1 la sută la livrări de mărfuri către fondul pieții; 122,6 la sută la desfaceri de mărfuri cu amănuntul și 102,5 la sută la încălțăminte de comandă.**

În obținerea acestor frumoase succese, o contribuție de seamă și-au adus-o și unii dintre sportivii fruntași ai acestei cooperative, cum ar fi **Viorel Grozoni,** fotbalist, campion al orașului la cros, **Norbert Schenk,** schior, voleibalist și alpinist; **Dumitru Giuroni,** fotbalist și voleibalist; **Aurel Ilioni,** jucător de tenis de masă; **Eugen Roșianu,** fotbalist și voleibalist.

Nicu SBUCHEA, coresp

A XX-a ediție a JOCURILOR OLIMPICE DE VARA

München · 26 august - 10 septembrie 1972

MIHAI ȚIU AL PATRULEA ÎN FINALĂ LA FLORETĂ

● Medalia de bronz a fost decisă de... tușe!

A fost rîndul scrimei să polarizeze, miercuri seara, atenția iubitorilor de sport din țara noastră pentru că **Mihai Țiu** a continuat să evolueze la un înalt nivel și în semifinalele care au efectuat o atît de severă triere, încît agențiile de presă au comparat-o cu o „hecatombă a favoriților". După ce, în primele două tururi, s-a situat în postura lăudabilă de cap de serie, în sferturi de finală, campionul nostru s-a clasat al doilea în seria dominată de francezul Revenu (cu 4 v, tot atîtea ca și sportivul român).

În semifinale, Mihai Țiu a fost trimis de sorți să lupte într-o serie foarte dificilă, alături de dublul campion mondial Fr. Wessel (R.F. a Germaniei), de experimentații francezi Ch. Noel și B. Talvard, polonezul L. Koziejowski și sovieticul Vl. Denisov. Floretistul nostru a purtat o luptă aprigă cu majoritatea competitorilor din seria sa și a obținut trei victorii (cu 5—4 la Wessel și la Talvard, cu 5—2 la Denisov), pierzînd, la limită, în fața lui Noel și a polonezului Koziejowski.

În urma acestui rezultat, Țiu s-a calificat în finală împreună cu doi trăgători polonezi (Dabrowski, Woyda), Denisov (U.R.S.S.), J. Kamuti (Ungaria) și Noel (Franța).

Țiua a abordat cu multă hotărîre asalturile din finală obținînd o victorie netă în fața vice-campionului mondial din 1971, Marek Dabrowski, și alta cu 5—4 asupra francezului Christian Noel, după o dispută de mare tensiune. În schimb, el a pierdut în fața lui Denisov cu 3—5. În acel moment, singurul finalist neînvins era maghiarul Jenö Kamuti.

Pînă la urmă floretistul maghiar a pierdut însă întîlnirea cu polonezul Wojda care — neînvins — și-a adjudecat titlul olimpic. **Mihai Țiu** a fost întrecut, la mare luptă, de Kamuti (4—5) și de Wojda (3—5), clasîndu-se pe un, mai mult decît onorabil, loc 4. Clasamentul: 1. WITOLD WOJDA (POLONIA) 5 v, 2. Jenö Kamuti (Ungaria) 4 v, 3. Christian Noel (Franța) 2 v, 4. MIHAI TIU (ROMÂNIA) 2 v, 5. Vladimir Denisov (U.R.S.S.) 2 v, 6. Marek Dabowski (Polonia) 0 v.

Turneul individual de sabie a prilejuit o serie de surprize, cea mai mare afectîndu-l pe multiplul campion mondial Tibor Pezsa (Ungaria), eliminat în turul II împreună cu Irimiciuc.

Irimiciuc luase un start foarte bun fiind cap de serie în primul tur, însă în turul următor el nu a mai cîștigat decît un asalt. C. Nicolae, clasat al 2-lea (cu 3 victorii) în turul de debut a fost și el eliminat în turul II. Budahazi, în schimb, a început mai modest (locul IV cu... o singură victorie) dar, în următorul tur, s-a clasat pe locul III (3 v) în urma cunoscuților Peter Marot, (Ungaria) și Viktor Sidiak (U.R.S.S.), ambii cu 4 v. Ei rămîne, deci, singurul nostru reprezentant în sferturile de finală

TOTUȘI, LUPTA PENTRU MEDALII CONTINUĂ

Vremea e variabilă la München. Cînd soare, cînd nor, cînd cald, cînd rece, alternanțe ca și în performanțele sportivilor noștri de la care așteptăm zilnic să intre pe culoare favorabile pentru obținerea de medalii. După debutul spectaculos al primelor două zile, în a 3-a și a 4-a zi a Jocurilor Olimpice, exceptînd la numărătoare ziua inaugurării, obiectivele unor participări românești s-au situat sub limita propusă sau n-au fost îndeplinite, așa cum este cazul boxului la care s-au înregistrat cunoscutele eliminări ale lui Györffi și Năstac, pur și simplu decepționante. Apariția unor boxeri talentați și puternici din Africa și America era de prevăzut; puțini au fost însă aceia care s-au așteptat ca africanii și cubanezii, de pildă, să fie atît de valoroși. Prin urmare, limitarea și mulțumirea manifestată, de obicei, și la noi prin rezumarea la raportul „europenelor" va trebui îndepărtată. Nu numai în box, ci în majoritatea sporturilor va fi necesar să se cunoască mai precis valoarea reprezentării pe plan național, pe plan european, pe plan olimpic și mondial, pentru că aceste planuri au granițe bine determinate și ar trebui să se știe în care dintre acestea se află un sport și cît ar trebui să se mai facă pentru a avea pretenții la un nivel superior. Dacă ne referim tot la box, rămîne de văzut în ce măsură cele nouă prezențe românești în semifinalele campionatelor europene de la Madrid mai au o valoare la eșalonul olimpic. Pentru moment este clar că situația de la „europene" nu va mai fi repetată nici pe departe aici la München. Rămîne de văzut însă cu cine și la cîte categorii va pătrunde boxul românesc în semifinale și în finale.

Prezența olimpică va constitui, mai mult decît în orice alte împrejurări precedente, o verificare a forței și o cunoaștere a poziției pe plan mondial a fiecărui sport. Din acest punct de vedere prezența noastră la 16 ramuri sportive, mai largă decît întotdeauna la Jocurile Olimpice, va ajuta conducerea mișcării noastre sportive, oficialii, specialiștii și pe antrenori să știe mult mai precis decît pînă acum în ce direcție de dezvoltare să activeze, ce sporturi să sprijine cu precădere și care sînt perspectivele reale, de a cuceri medalii, așa cum alții o cunosc mai precis decît noi chiar dacă este vorba de slalom nautic, ca la München sau la săniuțe ca la Sapporo.

Am văzut la lucru, aici, pe sportivii noștri intrați în competiții și după modul cum ei au concurat se poate afirma, cu foarte puține excepții, că s-au străduit să evolueze la cel mai bun nivel al clasei lor actuale. Gimnastica noastră, de pildă, a fost reprezentată la München cu tot ceea ce are mai bun și chiar dacă nu a obținut mai mult decît locul al șaselea, copilele trimise aici s-au comportat bine ca, de altfel, și băieții. Mihaiuc, de exemplu, a fost îndelung aplaudat pentru exercițiul la sol.

Gimnastica n-a făcut parte din categoria sporturilor de la care se așteptau medalii. De altfel, din delegația română, care cuprinde mai multe elemente de perspectivă, ca nici o altă expediție olimpică, fac parte numeroși tineri care privesc, pe deasupra înaltului turn de televiziune din Olimpiapark, spre Montreal. Declarația unuia dintre aceștia, Gheorghe Ghipu, este edificatoare. La 18 ani neîmpliniți el vrea acum numai să bată recordul românesc la 800 m, în compania unor recordmeni olimpici și mondiali, pe care știe că, în prezent, nu poate să-i învingă.

Cu toate aceste elemente de conjunctură, de perspectivă, gîndurile și acțiunile delegației române pentru cucerirea medaliilor olimpice nu scad în intensitate. Ultimele 48 de ore au fost, într-un fel, deconcertante prin aceea că unele socoteli de acasă nu s-au potrivit cu acelea din „tîrgul" de aici. Toți au uitat, parcă, de cele două medalii realizate în primele două zile. În general, toată mica lume românească de aici știe că angajamentul luat la plecare, anume depășirea numărului de medalii olimpice de la Ciudad de Mexico (15), trebuie respectat. Deci mai sînt de obținut minimum 14 medalii, dintre care patru de aur, pentru a întrece, măcar cu șapte la sută, anterioara realizare olimpică. Toți cei de aici spun că este posibil pentru că, afirmă ei, de la haltere, gimnastică, polo, volei, natație, pentatlon modern și chiar de la lupte libere, nu se așteptau medalii, deși la ultimul sport citat n-ar fi exclusă posibilitatea obținerii unei medalii. Rămîn, deci, încă pretenții la medalii de la tir, canotaj, box, scrimă, lupte greco-romane, caiac-canoe, și atletism. Iată deci sporturi care ne-au dăruit întotdeauna medalii, plus handbalul care, rămîne să vedem, dacă va reuși să schimbe aurul mondial pe cel olimpic.

Aurel NEAGU

München, 30 august

VICTORIE SCONTATĂ A VOLEIBALIȘTILOR

În „Voleyballhalle" reprezentativa masculină de volei a țării noastre a susținut cea de a doua întîlnire din cadrul seriei, întîlnind formația R.F. a Germaniei. După o partidă la discreția jucătorilor români, victoria le-a revenit cu scorul de 3—0 (9, 1, 8). De altfel, era de presupus ca voleibaliștii români să cîștige întîlnirea, dată fiind superioritatea lor pe toate planurile. Echipa R.F. a Germaniei a opus o rezistență mai consistentă doar la începutul primului set, după care sextetul român a dominat copios finalul acestuia și setul următor.

În această perioadă de timp antrenorii au trimis în teren jucătorii de bază: **Udișteanu, Oros, Dumănoiu, Schreiber, Codoi** și **Stamate.** Replica din ce în ce mai scăzută a gazdelor a determinat pe antrenorii noștri să utilizeze în cel de al treilea set și jucătorii de rezervă: **Enescu, Cristian Ion** și **Moculescu.** Aceștia au suplinit destul de bine pe titulari, echipa României cîștigînd cu facilitate setul și punînd capăt partidei la exact o oră după ce începuse...

PERFORMANȚE EXCEPȚIONALE LA ÎNOT

În reuniunea de aseară a înotătorilor, am avut prilejul să asistăm, mai întîi, la o fantastică dispută între cvartetele **S.U.A.** și **R.D. Germane** în proba de 4x100 m liber feminin, în care primele trei clasate au coborît sub recordul mondial (3:58,13) stabilit în cursul dimineții. Au învins înotătoarele americane, datorită unei excepționale „lungimi" de 50 m a lui Shirley Babashof în finalul întrecerii.

A urmat succesul lui **Gunnar Larsson** (excepțional pe porțiunea de bras) la 400 m mixt, care l-a întrecut cu două mîimi de secundă (!) pe **Tim McKee.** Recordmanul lumii, **Gary Hall,** nu a ocupat decît locul V. În fine, după o perioadă de 16 ani, un japonez cîștigă din nou o cursă de bras la Olimpiadă. **Nobutaka Taguchi,** proaspătul recordman al lumii, a impresionat și aseară prin finișul său fantastic, corectîndu-și performanța optimă cu două zecimi (64.94) Ultima finală a zilei i-a prilejuit australiencei **Shane Gould** o revanșă categorică în fața craulistelor din S.U.A. la 400 m liber, cursă pe care a încheiat-o într-un nou record mondial (4:19,04).

REZULTATE TEHNICE: **4x100 m liber (f):** 1. S.U.A. (NEILSON, KEMP, BARKMAN, BABASHOF) **3:55,19 — record mondial,** 2 R.D.G. 3:55,55 — rec. european, 3. R.F.G. 3:57,93, 4. Ungaria 4:00,39, 5. Olanda 4:01,49, 6. Suedia 4:02,69; **400 m mixt (m):** GUNNAR LARSSON (Suedia) 4:31,981, 2. Tim McKee (S.U.A.) 4:31,983, 3. Andras Hargitay (Ung.) 4:32,70, 4. S. Furniss (S.U.A.) 4:35,44, 5. G. Hall (S.U.A.) 4:37,38, 6 B. Gingsjö (Suedia) 4:37,96; **100 m bras (m):** 1. NOBUTAKA TAGUCHI (Japonia) **64.94 — rec. mondial,** 2. Tom Bruce (S.U.A.) 65,43, 3. John Hencken (S.U.A.) 65,61, 4. M. Chatfield (S.U.A.) 66 01, 5. W. Kusch (R.F.G.) 66 23, 6 J.S. Fiolo (Brazilia) 66,24; **400 m liber (f):** 1. SHANE GOULD (Australia) **4:19 04 — rec. mondial,** 2. Novella Calligaris (Italia) 4:22,44 — rec. european, 3. Gudrun Wegner (R.D.G.) 4:23,11, 4. S. Babashof (S.U.A.) 4:23,59, 5. J. Wylie (S.U.A.) 4:24,07, 6. K. Rothammer (S.U.A.) 4:24,22.

Japonezul Nobutaka Taguchi a realizat o victorie mult aplaudată în finala cursei de 100 m bras pe care a dominat-o de o manieră categorică

Telefoto: AGERPRES

Învingînd la scor, 73—48 (!), echipa Franței

BASCHETBALISTELE ROMÂNCE AU CUCERIT „CUPA MĂRII NEGRE"

CONSTANȚA, 30 (prin telefon, de la trimisul nostru). Deosebit de aprig și-au apărat șansele baschetbalistele Cubei și Poloniei miercuri, în ultima zi a „Cupei Mării Negre". Combativitatea jucătoarelor, rapiditatea fazelor și evoluția scorului au creat un spectacol foarte gustat, la capătul căruia victoria a revenit reprezentativei Cubei cu 75—73 —(39—38). Din evoluția scorului vom reține că Polonia s-a detașat în min. 27 cu 5 puncte (48—43), dar pentru puțină vreme, deoarece sportivele cubaneze au revenit și a fost rîndul lor să obțină un avans mai mare (74—67), de astă dată decisiv, în ciuda eforturilor disperate ale echipierelor Poloniei, care au refăcut din handicap, dar insuficient. Au marcat: Skeete 27, Chiarru 17, Borero 9, Carida 9, Vasquez 6, Vova 7 pentru Cuba, respectiv Fromm 27, Strozyna 15, Rogovska 13, Kanieska 8, Smolenska 6, Pulkovska 5. Au arbitrat bine G. Chiraleu și N. Martin

Ultima întîlnire a ediției a XI-a a „Cupei Mării Negre" a furnizat o surpriză de proporții, datorată — spre lauda lor — reprezentantelor țării noastre. Evoluînd excepțional (în special Gugiu, Szabados și Szabo), formația României a condus permanent, iar în repriza a doua, datorită unei apărări combinate, unei succesiuni de intercepții și contraatacuri, recuperărilor și preciziei în aruncările de la semidistanță, s-a distanțat treptat, învingînd în final cu o diferență de 25 de puncte — 73—48 (27—26) echipa Franței, medaliată cu argint la ultimul campionat european. Au marcat: Szabo 22, Szabados 22, Gugiu 14, Diaconescu 4, Ciocan 4, Prăzaru 3, Nicola 2, Tita 2 pentru România, respectiv Quiblier 12, Riffiod 11, Chazalon 9, Bassemard 6, Delamarle 5, Guidotti 4, Delachet 1. Au arbitrat bine M. Wezyk (Polonia) și M. Rizea (România).

CLASAMENT: 1. România 5 p (+14), 2. Cuba 5 p (+9), 3. Franța 5 p (—23), 4. Polonia 3 p.

D. STANCULESCU

IERI, LA OLTENIȚA

MECI DE VERIFICARE A LOTULUI A DE FOTBAL

Peste 8 000 spectatori, record în materie, au luat literalmente cu asalt stadionul din Oltenița, unde lotul reprezentativ a susținut ieri după-amiază un meci-test în compania divizionarei B din localitate. Rezultat final: 2—1 (0—1) în favoarea lotului. Autorii golurilor: Domide (2) și, respectiv, Enculescu. A arbitrat **Mircea Bică** (București).

Lotul a început cu următorul „unsprezece": **Răducanu — N. Ionescu, Sătmăreanu, Dinu, Deleanu — Dumitru, Nunweiller — Lucescu, Domide, Dobrin, Marcu.** La pauză, **Stan** a luat locul lui **Răducanu, Velea** pe acela al lui **Deleanu,** iar **Hajnal** a făcut pereche în linia de mijloc cu **Nunweiller.** În min. 64, pe extrema stîngă a apărut **Fl. Dumitrescu,** înlocuindu-l pe **Marcu.**

După aceste informații „sacramentale", cîteva rapide considerații: joc foarte bun, sub raportul verificării tricolorilor și aceasta datorită replicii excelente dată de **Ș. N. Oltenița,** o formație care, sub raportul tactic, joacă un fotbal cum nu reușesc chiar echipe de prima divizie. Mai cu seamă în prima repriză, avînd în **Cimpeanu, Enculescu, Ratcu** și **Păunescu** oamenii de prim plan, gazdele au întins la maximum lotul reprezentativ. **Angelo Niculescu** a recurs, cum ați observat din prezentarea formației, la soluția cea mai prudentă pentru cuplul de fundași centrali, prin utilizarea lui **Sătmăreanu,** față de împrejurarea că **Nae Ionescu** prezintă garanții ca fundaș dreapta. E o rezolvare de moment, care nu a nemulțumit. Nemulțumitoare au fost gradul de angajare din prima parte a partidei, insuficienta mobilitate (tot în acea perioadă), gradul de eficacitate al combinațiilor ataculul, în general.

Iordănescu, accidentat în jocul de la **Cluj,** nu s-a restabilit și nu mai face deplasarea la **Craiova; Dembrovschi — care a suferit o entorsă** la piciorul drept — a fost scutit ieri de efort, dar e apt pentru partida de duminică. Nu au intrat în meci **Antonescu** și **Dobrău.** În această dimineață, lotul pleacă la **Craiova,** cu autocarul, continuîndu-și acolo pregătirile.

A VENIT ORA ATLETISMULUI...

— Reportaj înainte de start —

A sosit și ora atletismului! Ieri, frumosul pătrat verde de lîngă „Wolleyball-Halle", încadrat de hiperbola roșie a pistei, a fost invadat de atleți din toate țările. Au fost toate marile vedete. Jim Ryun și-a continuat sprinturile în bandă, pentru ca în final să pozeze foto-reporterilor cu copilul său în brațe... Borzov, favoritul vitezei, a tișnit din start, punînd la grea încercare agilitatea spectatorilor... Drehmel, rivalul lui Corbu, e înconjurat de o întreagă armată de specialiști, care îi urmăresc toate mișcările... Aruncătorii de greutate americani, în frunte cu Steinhauer, sînt oarecum plictisiți, pentru că atît sectorul de la „Wolleyball-Halle", cît și cel de încălzire de la „Olympia Stadion", măsoară doar 20 de metri. Așa se face că, de cele mai multe ori, bila aterizează pe gazon, măcinînd firele.

În tabăra noastră domnește calmul. **Viorica Viscopoleanu** deschide seria... Iată ce mi-a spus cu 16 ore înainte de start: **„Știu că foarte multă lume m-a uitat. Dar această uitare va da mai multă vigoare startului meu. Asta-mi creează dispoziție favorabilă. S-ar putea ca noi, săritoarele, să venim „pachet". Și atunci poate că experiența mea de campioană olimpică își va spune cuvîntul... Vreau să încheiu frumos cei zece ani pe care i-am dăruit Jocurilor Olimpice. La Tokio am obținut două puncte... La Ciudad de Mexico am adunat șapte puncte, de aur... Acum, cînd aproape toți mă privesc doar recunoscători pentru ceea ce am făcut, ard de dorul unei revanșe față de mine însămi".**

La o jumătate de oră după startul Vioricăi, vor intra în concurs

Ioan CHIRILA

(Continuare în pag. a 4-a)

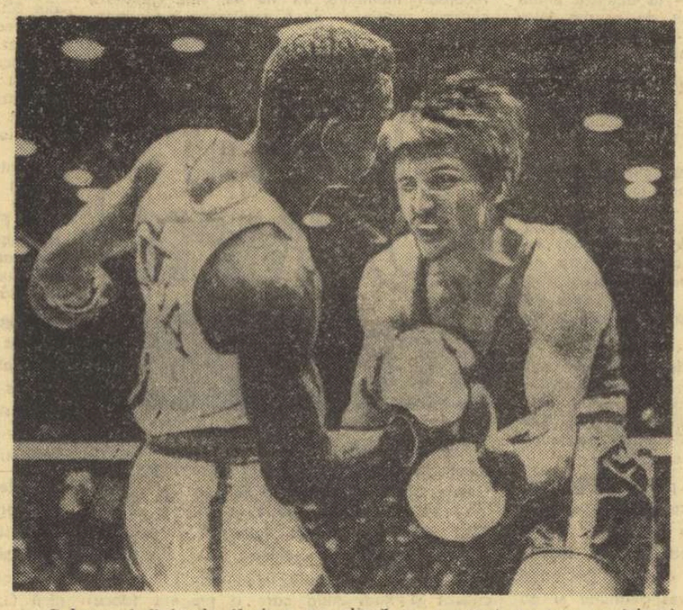

Cubanezul Rolando Garbey expediază un upercut pe care austriacul Franz Czøndel îl va recepționa în plin

Telefoto: AGERPRES

Alte știri și comentarii olimpice:

- Pometcu visează revanșa pentru europenele de la Madrid
- Spectacolul de neuitat al gimnaștilor japonezi (în pagina a II-a)
- Luptele libere în pragul finalelor
- Handbaliștii noștri au debutat învingători
- Mark Spitz va fi ce calificat? (în pagina a IV-a)

A XX-a ediție a JOCURILOR OLIMPICE DE VARĂ

München • 26 august - 10 septembrie 1972

LUPTĂTORUL V. IORGA PRINTRE FAVORIȚII CATEGORIEI SEMIMIJLOCIE

Confruntările de lupte libere din gala de marți seara, ne-au prilejuit satisfacții deosebite. Trei dintre cei patru reprezentanți ai țării noastre, care au susținut partidele în cadrul turului trei, au cîștigat înainte de limită, iar cel de al patrulea luptător român a terminat meciul la egalitate. Iată cîteva amănunte de la această gală.

La categoria ușoară, mai înainte de a intra pe podiumul de concurs **Ludovic Ambruș**, am asistat la una dintre cele mai mari surprize ale acestei ediții a Jocurilor Olimpice. Actualul campion mondial, luptătorul sovietic Iuri Gusov a fost întrecut la puncte de vest-germanul Adolf Seger care la mondialele de anul trecut nici măcar nu s-a clasat printre primii șase. După acest spectaculos rezultat, a susținut meciul **Ludovic Ambruș** cu Hatf Mukhtiar (India). Cum în concurs la ușoară se aflau nu mai puțin de 16 luptători — trecuți de trialul primelor două tururi — Ambruș a forțat victoria prin tuș chiar de la începutul primei reprize. Indianul s-a apărat însă cu o îndîrjire demnă de admirație, dar, numai pînă în rundul doi, cînd Ludovic Ambruș și-a fixat adversarul cu umerii pe saltea.

Semimijlociul **Vasile Iorga** a așteptat cu mari emoții partida sa cu iranianul Ali Hagilu care terminase la egalitate cu japonezul Tatsua Sasaki, finalist la campionatele mondiale de anul trecut. Luptătorul nostru a abordat cu multă prudență această partidă, căutînd cu maximă atenție cele mai convenabile prize și în același timp, parînd foarte bine primele atacuri ale iranianului. În pauza primei reprize, antrenorul Ion Crișnic l-a sfătuit pe Iorga să forțeze ritmul pentru a-l determina pe iranian să intre în defensivă. Iorga s-a conformat întocmai, astfel că în rundul doi Hagilu a primit al doilea avertisment pentru refuzul luptei. În ultima parte a meciului reprezentantul țării noastre, spre marele lui merit, a găsit resurse pentru a imprima luptei un ritm îndrăcit, căruia nu i-a mai putut face față adversarul și acesta a primit cel de al treilea avertisment fiind descalificat. Deci Iorga a intrat în turul 4 cu singurul punct de penalizare, primit după victoria la puncte asupra francezului André Bouchoule, în turul întîi. Înaintea confruntărilor de miercuri, cea mai bună poziție la semimijlocie o avea bulgarul Ivan Iliev, cu nici un punct de penalizare, urmat de Iorga și de americanul John Peterson, fiecare cu cîte un punct. Campionul mondial, Levan Tediașvili, avea 1,5 p. În afara acestora, se mai aflau în concurs alți 4 sportivi, printre care vicecampionul mondial Horst Stottmeister (R. D. Germană).

După întîlnirile de la categoria mijlocie, la care Ion Marton n-a mai participat fiind eliminat în turul anterior, au urmat cei de la semigrea. Tînărul **Enache Panait** a avut un adversar cunoscut în arena internațională, pe elvețianul Bruno Jutzeler. Și Panait a fost sfătuit să folosească îndeosebi lupta activă, fără să riște procedee tehnice mai complicate, și astfel în rundul trei elvețianul a primit avertismentul descalificării. Enache Panait a rămas cu un singur punct de penalizare după trei partide, dar el nu a întîlnit pe cei mai valoroși adversari : Ivan Iarîghin (U.R.S.S.), Joszef Csatari (Ungaria), Vasil Todorov (Bulgaria) și Khorlo Baianmunc (R. P. Mongolă), aflați cu toții în cursa pentru medalii înaintea turului 4.

În sfîrșit, la grea, **Ștefan Stîngu** nu a putut să mai treacă de Peter Germer (R. D. Germană) încheind partida la egalitate, la capătul unei dispute epuizante, dar lipsite de procedee tehnice finalizate. Stîngu avea 4,5 puncte de penalizare.

Fericiți, Komnatov — căpitanul echipei și Kapitonov — antrenorul formației Uniunii Sovietice se îmbrățișează după victoria în proba de 100 km contratimp. Telefoto : AGERPRES

ȘI, TOTUȘI, FOTBALUL...

Deși nu ține „capul de afiș" al Jocurilor Olimpice, fotbalul adună, totuși, numeroși spectatori în tribune. Marți, meciul vedetă a fost cel dintre echipele Ungariei și Braziliei, desfășurat pe stadionul olimpic. După cum se știe, meciul s-a încheiat la egalitate (2—2), după ce fotbaliștii maghiari au condus la pauză cu 1—0. În repriza a doua, brazilienii au forțat ritmul, au desfășurat un joc variat, în viteză, preluînd conducerea prin înscrierea a două goluri de o rară frumusețe. Și golul egalizator al lui Juhasz (min. 83) a entuziasmat publicul. El a șutat năpraznic, din voleu, de la 20 m și a înscris imparabil.

Vedeta turneului este însă, incontestabil, reprezentativa Danemarcei (cea care a eliminat echipa noastră în preliminarii). Ea a dispus de formațiile Braziliei și Iranului, dovedindu-se o plăcută surpriză. Aici, la München, este așteptat cu deosebit interes meciul care va decide primul loc în serie, meci care opune teamului danez echipa Ungariei.

Fără îndoială, turneul olimpic de fotbal va cîștiga în popularitate odată cu intrarea sa în fazele decisive, adică atunci cînd se vor desfășura partidele pentru desemnarea echipelor ce vor obține medaliile.

ESTE VICTORIA RUTIERILOR SOVIETICI O SURPRIZĂ ?

Mulți dintre cei ce urmăresc — de aproape sau de departe — întrecerile celei de a XX-a ediții a Jocurilor Olimpice se întreabă : **este succesul rutierilor sovietici în proba de 100 km contratimp pe echipe o surpriză ?** Răspunsul nu este simplu. Pentru că victoria cucerită de alergătorii reprezentativei U.R.S.S. poate fi surprinzătoare cînd cercetezi tabloul învingătorilor olimpici în această probă. Elevii lui **Viktor Kapitonov** n-au mai figurat nici o dată pe acest tablou de onoare și nici nu s-au apropiat cît de cît — ca performanță — de primul loc. Nu este însă o surpriză pentru cei ce au urmărit ediția din acest an a „Cursei Păcii" și au constatat tendința ciclistilor sovietici spre o intensă pregătire specializată în probele de contratimp, ca și pentru cei ce au urmărit în presă rezultatele concursului-test, desfășurat în această vară în U.R.S.S., în cadrul căruia nu mai puțin de 7 formații sovietice s-au clasat înaintea echipelor de peste hotare (printre care și cea a R.D. Germane).

De altfel, cronicarul de specialitate al cotidianului sportiv francez l'Equipe indica — în avancronică — ca favorite reprezentativele Belgiei și Uniunii Sovietice, în timp ce noi adăugam celor două și team-ul olandez.

Fără îndoială, Viktor Kapitonov, campionul probei individuale la Roma, om cu experiența întrecerilor olimpice, s-a orientat perfect îndreptîndu-și atenția spre proba de contratimp, probă în care primordială este forța și în care sînt solicitate mai puțin calitățile tactice și cele dobîndite prin participarea la un mare număr de competiții internaționale. Cei 4 alergători tineri, pe care el i-a selecționat în lot, au suportat bine greul antrenament pentru această probă și s-au comportat admirabil. Ceea ce a impresionat în mod deosebit a fost faptul că pe ultimii 5 km rutierii sovietici au avut resurse pentru a forța și a realiza un timp de o valoare deosebită, sub 6 minute.

Slab s-au comportat însă reprezentativele Italiei, Franței, R.F. a Germaniei, Danemarcei, Cehoslovaciei etc.

Atenția iubitorilor sportului cu pedale este acum reținută de probele de velodrom — care încep azi — și de întrecerea individuală de fond pe circuit. La această din urmă probă va fi prezent și multiplul campion al României — Vasile Teodor — așteptat să sosească astăzi în satul olimpic.

POMETCU VISEAZĂ REVANȘA PENTRU „EUROPENELE" DE LA MADRID

Încă nici nu s-a încheiat primul tur la toate categoriile de greutate în turneul olimpic de box și reprezentanții pugilismului nostru înregistrează un bilanț nu tocmai fericit. Din șase boxeri români care au urcat pînă acum ringul, patru au și părăsit arena, învinși încă de la primul meci. Dacă tînărul **Alexandru Turei** are scuza lipsei de experiență (pe lîngă faptul că nici nu se aștepta din partea lui o performanță extraordinară), iar **Victor Zilberman** primește circumstanțele atenuante ale fisurei la metacarp (fără a putea fi absolvit însă de încetineala mișcărilor sale în ring) în schimb sînt cu totul neașteptate înfrîngerile lui **Ion Gyorffi** și mai ales cea a lui **Alec Năstac**. Dinamovistul a boxat în nota sa obișnuită „dansînd" mult în ring, răspunzînd prompt la tentativele de atac ale lui **Peter Tiepold**, dar, tot ca de obicei, a manifestat o anumită apatie în acțiunile ofensive care nu aveau darul să impresioneze favorabil juriul de arbitri, ceea ce i-a și adus înfrîngerea cu 4—1. La **Alec Năstac** loturile s-au petrecut cu iuțeala fulgerului, fapt care era de altfel de prevăzut. Cubanezul **Alessandro Montoya** ne era cunoscut ca un puncher redutabil, așa că — încă la cabină — înainte de meci, specialiștii pretindeau că victoria în această partidă va reveni celui ce va apuca să lovească primul. Așa a și fost. După un minut de studiu, timp în care adversarii și-au căutat punctele vulnerabile, Năstac și Montoya au lansat un atac concomintent, brațele lor au pornit năpraznic, dar viteza de execuție — recunoscută — a cubanezului a fost mai mare și pumnul său la carotida lui Năstac a ajuns mai repede, făcîndu-l pe boxerul român să îngenuncheze, iremediabil învins. Într-o luptă în care numai mijloacele mai bune de apărare i-ar fi putut permite să obțină victoria.

Iată dar un bilanț negativ pe care-l salvează doar primul tur trecut de **Culineac** și cele două victorii, de pînă acum, ale lui **Pometcu**. Tînărul Marian Culineac va avea însă o misiune dificilă în fața argentinianului **Cuello**, care l-a scos din luptă pe Sachse (R.D.G.) și în caz de victorie el va avea de înfruntat pe cîștigătorul meciului dintre iugoslavul **Parlov** — campion european și maghiarul **Toth**, ceea ce nu-i oferă șanse prea mari, mai ales în inexplicabila slăbiciune fizică dovedită la primul său meci. Pometcu a cîștigat două partide, dar de loc ușor pe cea de a doua cu cubanezul Orlando Palacios, cînd doar patru judecători i-au acordat victoria. Palacios, cu brațele sale lungi, l-a obligat pe Gabriel Pometcu să adopte o nesfîrșită luptă corp la corp unde a putut valorifica mai bine loviturile sale scurte și puternice, precum și să eschiveze permanent reacțiile adversarului, nu lipsit de forță și îndemînare. Misiunea lui Pometcu devine grea în turul următor în fața tînărului campion al R.D.G., **Jochen Bachfeld** care a lăsat o excelentă impresie în meciul cîștigat împotriva englezului **William Taylor**. Învingătorul ar urma să-l întîlnească pe cîștigătorul altui meci foarte important, **Kuznețov** (U.R.S.S.) — **Tomczyk** (Polonia). Plin de ambiție, Pometcu visează la o revanșă, cu campionul european Tomczyk, convins — că de data aceasta — l-ar putea învinge.

Gabriel Pometcu este singurul pugilist român care în întrecerile olimpice de la München a realizat două victorii, făcînd pași însemnați spre podiumul de premiere. Pentru a obține medalia de bronz reprezentantul nostru trebuie să mai cîștige încă două meciuri, unul cu învingătorul din partida Kuznețov (U.R.S.S.) — Tomczyk (Polonia), dar el este foarte decis să o realizeze.

Mai rămîn patru boxeri români care poartă nădejdile noastre. **Constantin Gruiescu, Antoniu Vasile, Calistrat Cuțov** și **Ion Alexe**. Ei pot face ca renumele boxului românesc pe plan internațional să rămînă la înalta cotă la care se află, independent de rezultatele de circumstanță. De altfel, pentru a înțelege mai bine dificultatea turneului olimpic este suficient să reamintim că se găsesc în întrecere boxeri din 80 de țări, în majoritate debutanți în marile competiții pugilistice, ceea ce ridică foarte mult cota de risc în aprecierea prealabilă a valorilor. Sînt prezenți aici pugiliști din 21 de țări africane (față de 23 de țări europene), din 15 țări ale Asiei, din 11 țări ale Americii de Sud. Cine poate pretinde că-i cunoaște pe boxerii din Dahomey, din Barbados, din Singapore ? Această importantă cantitate de imprevizibil face extrem de grea promovarea spre nivelele superioare ale turneului. Dar, să avem încredere în posibilitățile și voința reprezentanților noștri care au mai rămas în cursa spre medalii.

Campionul european al penelor, polonezul **Tomczyk** a trecut prin mari emoții în partida cu elvețianul Fogel. În urma unei lovituri dubioase, Fogel a căzut și nu s-a mai ridicat. Unii arbitri susțineau că este k.o., alții că este descalificare. În cele din urmă, medicul reuniunii a stabilit că n-a fost vorba de o lovitură neregulamentară, deci k.o.

Alte rezultate **(Cat. pană)** : P. Morbidelli (Italia) b.p. S. Tatar (Turcia) B. Kuznețov (URSS) b.p. J. Baptista (Venezuela), A. Botoș (Ung.) b.p. M. Andrews (Nigeria), L. Self (SUA) b.p. A. Theotokos (Grecia) ; **mijlocie mică** : R. Garbey (Cuba) b.p. Fr. Csandl (Austria) ; **mijlocie** : V. Lemeșev (URSS) b. k.o. 1 W. Commies (Indonezia), H. Brauske (RDG) b.p. A. Salih (Sudan), W. Knicht (Anglia) b.p. J. Lupa (Zambia).

Victor BANCIULESCU

SPECTACOLUL DE NEUITAT AL GIMNAȘTILOR JAPONEZI

COMPORTARE BUNĂ A ECHIPEI NOASTRE MASCULINE — LOCUL 7

Marți seara, la sala de sport din Parcul olimpic s-au încheiat întrecerile pe echipe din cadrul actualelor Jocuri Olimpice. A fost o seară de neuitat, pentru că rareori va mai fi dat spectatorilor prezenți la întrecerile gimnaștilor japonezi, sovietici și a celorlalți iscusiți maeștri să mai vadă un spectacol de o asemenea înaltă clasă. Era în joc titlul și medalia de aur în concursul masculin pe echipe, dar am asistat, parcă, la o luptă a omului cu propriile lui posibilități, la o luptă pentru atingerea perfecțiunii, a imposibilului chiar. Nu exagerăm cu nimic cînd afirmăm că evoluția gimnaștilor japonezi a fost urmărită cu respirația oprită. Într-atît de spectaculoase, de surprinzătoare, de încărcate cu elemente de mare dificultate, într-atît de perfectă era mișcarea lor, într-atît de precisă și sigură execuția, încît întreaga sală urmărea înmărmurită și nu putea crede că totul se petrece aevea. Este greu să ne închipuim ce se mai poate aduce nou în gimnastică, după ce i-am văzut pe acești neîntrecuți maeștri care sînt Akinori Nakayama, Eizo Kenmotsu, Sawao Kato, Mitsuo Tsukahara, Shigeru Kasamatsu și Teruichi Okamura. Antrenați de renumitul Yukio Endo, gimnaștii japonezi au dominat de o manieră categorică această Olimpiadă, anunțîndu-se ca cei mai îndreptățiți pretendenți și la medaliile din finalele pe aparate. În ce privește soarta titlului olimpic la individual compus, este mai mult ca sigur că el va reveni de asemenea unui sportiv nipon, deoarece în clasamentul alcătuit după prezentarea exercițiilor impuse și liber alese pe primele patru locuri se află numai gimnaști japonezi !

Medalia de argint în concursul pe echipe a revenit formației sovietice, la o diferență de 7 puncte față de prima clasată, iar cea de bronz reprezentativei R.D. Germane. O remarcabilă performanță realizează echipele R.F. a Germaniei și R.P.D. Coreene, clasate pe locurile 5 și respectiv 6, locul 4 ocupat de reprezentativa Poloniei constituind un fapt absolut firesc, dacă ne gîndim la valorile care alcătuiesc echipa.

Evoluînd mult mai bine la exercițiile liber alese și obținînd note superioare la toate aparatele în comparație cu programul impus, echipa masculină a țării noastre a realizat în final 538,90 p cu care se clasează pe locul 7. De remarcat că formația noastră a întrecut cu aproape două puncte rezultatul obținut la mondialele din 1970 și că cei mai mulți dintre componenții ei au realizat rezultate superioare celor din concursurile premergătoare Jocurilor Olimpice. O contribuție substanțială la clasarea bună a echipei noastre (gimnaștii români i-au depășit pe sportivii unguri, cehoslovaci și elvețieni cotați cu șanse foarte apropiate de ale noastre îmbunătățindu-și cu două locuri situația în ierarhia mondială) a avut **Petre Mihaiuc**, care a reușit să-și regăsească încrederea în sine și să concureze la valoarea lui cunoscută. (locul 30 la individual compus — cu 109,30 p.). De asemenea, Dan Grecu, campionul absolut al României, a fost util echipei, obținînd al doilea punctaj dintre gimnaștii români și clasîndu-se al 34-lea la individual compus 108,10 p. Iată punctajele realizate la liber ales de echipa noastră : **sol — 45,50 p, cal cu minere — 44,85 p, inele — 45,05 p, sărituri — 45,85 p, paralele — 45,10 p, bară fixă — 45,75 p.**

La individual compus ceilalți componenți ai echipei române au ocupat următoarele locuri : 42. Gh. Păunescu 107,25 p, 63. Mircea Gheorghiu 105,00 p, 67. Nicolae Oprescu 104,60 p, 74. Constantin Petrescu 103,70 p. Au luat parte 113 gimnaști.

Iată-i pe gimnaștii japonezi, campioni olimpici pe echipe, fotografiați imediat după încheierea competiției : de la stînga la dreapta : Yukio Endo, antrenorul selecționatei nipone, Akinori Nakayama Teruichi Okamura, Eizo Kenmotsu, Sawao Kato, Mitsuo Tsukahara și Shigeru Kasamatsu.

Telefoto AGERPRES

BUNICA OLIMPIADEI

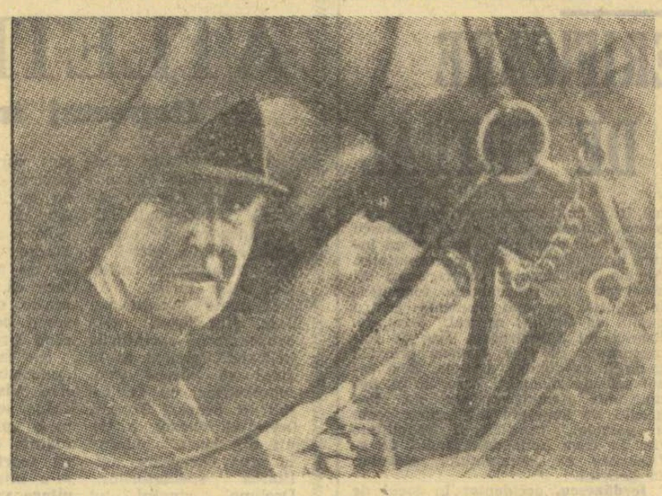

Această bunicuță surizătoare, care și-a serbat, de curînd, cea de a șaptezecea aniversare, se numește Lorna Johnstone, este originară din Worcestershire și reprezintă Marea Britanie la J.O. la probele hipice, specialitatea dresaj. Este la cea de a doua participare, iar faptul că atît de tîrziu și-a descoperit vocația pentru o asemenea dificilă probă se datorește situației că rămînînd văduvă și moștenind o crescătorie de cai, a prins gust pentru echitație. Calul prezentat de bunica Lorna se numește „El Faruk" și este, după părerea cunoscătorilor, un concurent cu mari șanse. Întrebată ce îi place cel mai mult la Jocurile Olimpice, bătrînica a răspuns cu simplitate : „Faptul că mă găsesc între atîția tineri".

REZULTATELE DE MARȚI LA SĂRITURILE DE LA TRAMBULINĂ

Trambulină bărbați (preliminarii după 7 sărituri) : **1. Franco Cagnotto (Italia)** 400,95 p, 2. Viaceslav Strahov (U.R.S.S.) 392,10 p, 3. Vl. Vasin (U.R.S.S) 387,72 p, 4. Craig Lincoln (S.U.A.) 386,79 p, 5. Falk Hofmann (R.D.G.) 384,45 p, 6. Klaus Dibiasi (Italia) 380.16 p, 7. Michael Finneran (S.U.A.) 378.84 p, 8. Helge Ziethen (R.D.G.) 364,02 p, 9. Norbert Huda (R.F.G.) 355,29 p, 10. Jose Robinson (Mexic) 348,48 p, 11. Carlos Giron (Mexic) 345,21 p, 12. Roar Loken (Norvegia) 344,55 p... **21. Ion Ganea (România) 344,55 p.**

Sandra Neilson (S.U.A.), cea mai rapidă înotătoare a actualei Olimpiade, plînge de bucurie pe podiumul de premiere după neașteptata sa victorie în cursa de 100 m craul. Alături de ea, australianca Shane Gould, marea învinsă a probei

Telefoto : AGERPRES

PORTORICANII AU FURNIZAT MAREA SURPRIZĂ A TURNEULUI DE BASCHET

Cea de a treia zi a turneului olimpic de baschet a furnizat una din marile surprize ale actualei ediții a J.O. Echipele **Iugoslaviei** și **Porto Rico** au oferit o partidă de o rară spectaculozitate, încheiată, în mod surprinzător, cu victoria sportivilor portoricani. Aceștia au avut inițiativa din primele minute (18—11 în min. 11), impresionînd prin viteza de execuție și contraatacurile fulgerătoare, cărora baschetbaliștii iugoslavi, mai lenți, nu le-au putut face față.

După 20 de minute echipa din Porto Rico se afla în avantaj cu 38—31. La reluare, iugoslavii impulsionați de **Simonovici** și **Cermak** au făcut mari eforturi pentru a reface din handicap, reușind să egaleze în min. 32 (54—54). Finalul a aparținut însă tot jucătorilor portoricani. Cruz (16) și Rodriguez (16) au fost cei mai buni de pe teren, iar echipa lor a obținut o mult aplaudată victorie cu 79—74. Astfel că, după 3 zile, cîștigătorii — alături de formația **Uniunii Sovietice** — au realizat 6 p din tot atîtea posibile. În cealaltă grupă, marile favorite **S.U.A.** și **Brazilia** au repurtat cîte trei succese, meciul lor de vineri seara anunțîndu-se extrem de interesant.

Jurnal OLIMPIC 31 august

● **La unul din ultimele antrenamente, aruncătorul de greutate Feuerbach (S.U.A.) a obținut o excelentă performanță : 21,85 m.** Atletul american a declarat, după realizarea acestui rezultat, că pentru primul loc la aruncarea greutății se va da — la această ediție a J.O. — o luptă deosebit de acerbă între el și Briesenick. **„Eu sper — a spus Feuerbach — să realizez o performanță în jurul a 22 m."**

● **După Tom Burlesson (S.U.A.) — 2,23 m — cel mai înalt om din satul olimpic este,** bineînțeles, tot un baschetbalist : **Serghei Kowalenko (U.R.S.S.) : 2,16 m !**

● **În satul olimpic există cîteva restricții.** Printre ele : sportivii nu pot locui împreună cu soțiile, nu se admit nici chiar vizite în camerele soților sau ale soțiilor, aceștia neputînd locui împreună cu copiii lor. **O singură excepție s-a făcut, totuși :** soților Artunian din Columbia (ambii atleți) care au motivat faptul că pur și simplu n-au avut în grija cui să-și lase, la Bogota, fetița în vîrstă de trei ani !...

● **La München au sosit doi oameni de artă din Uniunea Sovietică** care au compus textul și melodia unui marș olimpic ce va fi prezentat, în premieră, în zilele Olimpiadei. **Este vorba de compozitoarea Alexandra Pahmutova și de poetul Nikolai Dobraravov.**

● **Pînă acum au dispărut peste 200 de steaguri olimpice din incinta complexelor sportive de la München.** Majoritatea lor au fost găsite la diferiți „colecționari" care, însă, nu au fost iertați de poliție. Ei au fost amendați cu suma de 1 800 mărci vest-germane și au primit pedepse pînă la 60 de zile închisoare.

● **După cum se știe, Congresul Federației internaționale de haltere a luat cîteva hotărîri importante.** În afara desființării stilului împins — care va intra în vigoare la 1 ianuarie 1973 — s-a mai hotărît ca, în cazul doborîrii unor recorduri mondiale, să nu se mai efectueze cîntarul sportivilor după realizarea performanței. Această măsură a fost aplicată începînd cu întrecerile olimpice de la München.

● **Ziarele vest-germane de miercuri critică vehement comportarea reprezentativei R. F. a Germaniei în cursa ciclistă de 100 km contratimp pe echipe,** competiție în care a ocupat locul 20. Ziarul „Sport Kurier" din München își intitulează astfel cronica : **„Cel mai mare vot de blam din toate timpurile".** Este aspru criticat și Rudi Altig care a pregătit (dacă se poate spune așa) echipa de ciclism a R. F. a Germaniei pentru aceste Jocuri Olimpice.

● **Campionul olimpic la talere, italianul Angelo Scalzone,** a obținut o surprinzătoare victorie cu un rezultat fantastic : 199 de talere din 200 posibile ! **El nu se afla printre favoriți,** deoarece nu avea în palmares rezultate de răsunet. În 1971, la Izmir, a ocupat locul III la Jocurile mediteraniene, iar în acest an a cucerit titlul de campion al Italiei, însă cu rezultate nesemnificative : 192 t. Scalzone s-a născut la Casal din Principe, lîngă Caserta, la 2 ianuarie 1931. Are 92 kg și 1,77 m.

● **Într-o emisiune televizată, Mark Spitz a apărut alături de părinții săi,** care au venit de la Sacramento (California) pentru a-l urmări. **El a declarat că nu se simte deloc obosit după cele trei curse din primele zile (care i-au adus trei medalii de aur !...) și că va mai lua startul în alte 4 probe, în care ar dori să obțină încă 4 medalii de aur.**

● **Agențiile internaționale de presă îl denumesc pe Roland Matthes „regele incontestabil al înotului pe spate".** Într-adevăr, sportivul din R. D. Germană, care a cîștigat într-un stil de mare campion proba de 100 m spate, a confirmat, încă odată, că este cel mai bun specialist al genului.

● **Neașteptata învingătoare în proba de 100 m liber,** înotătoarea americană **Sandra Neilson,** este... timidă și foarte rezervată. Ea este **elevă și are vîrsta de 16 ani.** Neilson a învățat să înoate la vîrsta de 4 ani. Campioana olimpică (1,73 m — 63 kg) locuiește la Burbank, în apropiere de Los Angeles.

fotbal

C.S.M. REȘIȚA NU-I O CANDIDATĂ SIGURĂ LA RETROGRADARE

După disputarea primei etape de campionat s-au făcut auzite multe păreri care emiteau adevărate sentințe în cazul noilor promovate. **„Cum au intrat, așa vor ieși !"** se grăbeau să anticipeze aceste voci, punînd cam în aceeași oală pe C.S.M. Reșița și Sportul studențesc, deși rezultatele obținute de ele erau, totuși, diferite.

În cazul echipei reșițene, judecata emisă se dovedea cu atît mai pripită și mai nefondată omițîndu-se „amănuntul" că aceasta întîlnise un adversar nu numai redutabil, în general, dar și aflat în mare formă, după cum o demonstrase recentul succes din „Cupa municipiului București" și cum avea să o confirme severa înfrîngere administrată Farului în a doua etapă de campionat.

Duminică, la Bacău, în primul ei joc din deplasare în Divizia A, C.S.M. Reșița a pierdut — cum bine se știe — partida cu liderul clasamentului, dar n-a lăsat nicidecum celor prezenți în tribune impresia unei candidate sigure la retrogradare. Dimpotrivă, replica acestei echipe — chiar dacă n-a putut evita înfrîngerea — s-a dovedit destul de incomodă pentru gazde, care sperau într-o victorie lejeră. Reșițenii au jucat cu deosebită ambiție și ardoare, au muncit mult în teren, au făcut o adevărată risipă de efort. Și dacă randamentul nu a fost pe măsura energiei consumate, a combativității manifestate în joc, explicația trebuie căutată atît în unele greșeli de apărare la primirea golurilor, cît și într-o anumită incapacitate de finalizare a propriilor atacuri, care sînt bine construite, dar risipite, apoi, prea ușor în fazele decisive, precizia șuturilor lăsînd, îndeosebi, de dorit. (De altfel, reșițenii sînt singurii care n-au înscris încă nici un gol în actualul campionat).

Evident, echipei îi lipsește încă experiența necesară pentru a valorifica la un nivel superior potențialul fizic și tehnic de care dispune, îi lipsește încă forța și precizia în atac, dar evoluția ei de ansamblu lasă să se întrevadă frumoase perspective de progres. Fără a cuprinde individualități de mare clasă, ca alte colege de întrecere, echipa reșițeană se sprijină în toate compartimentele sale — așa cum ne-a demonstrat-o și la Bacău — pe cîțiva jucători de bună valoare : portarul **Ilieș** (plasament excelent, intervenții oportune), fundașul central **Georgevici** (forță și siguranță), mijlocașul **Beldeanu** (foarte activ și inteligent în joc), înaintașii **Atodiresei** (remarcabilă viteză de acțiune) și **Szilaghi** (alură atletică, bătăios și insistent).

Nu știm dacă, așa cum — pare-se — a afirmat antrenorul **Reinhardt**, C.S.M. Reșița va deveni o a doua U.T.A., dar este cert că ea se află pe un drum ascendent, care o va duce și spre succesele dorite și așteptate de suporterii săi.

Constantin FIRĂNESCU

DUMINICĂ, 3 SEPTEMBRIE

PRIMA ETAPĂ A CAMPIONATULUI DE JUNIORI

Duminică 3 septembrie, 112 echipe se vor alinia la startul noului campionat republican al juniorilor și școlarilor. Dintre acestea, 20 vor fi debutante, deoarece, în scopul sporirii numărului de jocuri oficiale pe sezon, F.R.F. a hotărît ca fiecare serie a campionatului să fie alcătuită din cîte 14 formații. Iată numele echipelor care vor participa pentru prima dată la cea mai puternică întrecere a juniorilor : **Școala sportivă Oraș Gheorghe Gheorghiu-Dej, Șc. sp. Tecuci, Azotul Slobozia, Șc. sp. Călărași, Gloria Buzău, Liceul de fotbal București, Dinamo Obor, Minerul Motru, Șc. sp. Pitești, Șc. sp. Curtea de Argeș, Șc. sp. Petroșani, Gloria Arad, Șc. sp. Caransebeș, Minerul Baia Sprie, Metrom și Tractorul din Brașov, Șc. sp. Odorhei, Unirea Alba Iulia, Vitrometan Mediaș și Chimica Tîrnăveni.**

Pentru a-și atinge țelul — acela de a deveni principalul izvor de promovare a elementelor de valoare, de asigurare a schimbului (corespunzător) de mîine al fotbalului nostru — campionatul de juniori trebuie să polarizeze atenția tuturor factorilor răspunzători de corecta lui desfășurare : conducerii de cluburi, asociații și școli, antrenori și profesori de specialitate, Ministerul Educației și Învățămîntului, federația de specialitate.

„Cupa Speranțelor" FINALISTA VA PRIMI UN FRUMOS TROFEU DIN PARTEA REVISTEI „FOTBAL"

La Constanța se desfășoară în aceste zile turneul final al celei de a doua ediții a **„Cupei Speranțelor"**, la care participă 20 de echipe din țară. Pe lîngă numeroasele premii în obiecte acordate laureaților competiției de către Consiliul Național al Pionierilor și F.R.F., revista „Fotbal" va acorda o frumoasă cupă echipei finaliste a întrecerii.

AU FOST STABILITE DETALIILE ORGANIZATORICE ALE FINALEI „CUPEI DAVIS"

— Interviu cu prof. AL. LĂZĂRESCU, secretarul F.R.T.

Revenit marți seara de dincolo de Ocean, prof. Alexandru Lăzărescu, secretarul Federației române de tenis, ne împărtășește — în rîndurile ce urmează — rezultatele convorbirilor pe care le-a purtat, săptămîna trecută la New York, cu reprezentanții forului american de specialitate, în legătură cu mult-așteptata finală a „Cupei Davis".

★

— După cum s-a anunțat, finala a fost fixată pentru București, între 13 și 15 octombrie. Cum s-a ajuns la această hotărîre ?

— Reuniunea la care am luat parte, la sediul federației de tenis a S.U.A., cu reprezentanți ai acestui for și cu cei ai comitetului de organizare al „Cupei Davis", a avut pe ordinea sa de zi, în primul rînd, fixarea datei și a locului de disputare a finalei. Pentru primul punct s-a ajuns repede la un acord. Atît jucătorii echipei americane, cît și cei ai reprezentativei țării noastre, sînt angrenați actualmente în disputarea turneelor din S.U.A., în cadrul Marelui Premiu — F.I.L.T. Cum în special Ilie Năstase și Stan Smith, clasați pe locuri fruntașe în acest circuit, sînt direct interesați de a nu întrerupe participarea lor la ultimele turnee, cu caracter decisiv, am convenit ca finala să sufere o amînare. Acesta este motivul pentru care au fost stabilite datele de la mijlocul lunii octombrie, după ce seria de turnee organizată de federația americană va lua sfîrșit.

— Iar în privința locului de disputare a finalei, cum au decurs convorbirile ?

— Asupra acestui punct a trebuit să purtăm discuții mai îndelungate. Deși existase un acord prealabil cu forul american, precizînd ca finala să se dispute la București, conform prevederilor regulamentare, iată că am fost puși în fața unor interpretări noi a literei acestui regulament, prin care viitorii noștri adversari ar fi dorit să schimbe locul de disputare. Mai exact, americanii voiau să joace din nou pe teren propriu, ca în Challenge-roundurile din 1969 și 1971. Bineînțeles, ne-am opus la această propunere. Vechea regulă a Challenge-roundului este abolită, iar noul regulament al „Cupei Davis" — intrat în vigoare la 1 ianuarie 1972 — precizează că între echipele finaliste să existe aceleași principii de reciprocitate, asupra dreptului de alegere a terenului, ca în toate fazele competiției. Noi am cerut ca atît litera, cît și spiritul regulamentului să fie respectate. Cum echipa română a jucat anul trecut finala în S.U.A., de data aceasta campionii trebuie să se deplaseze pe terenul nostru. Pînă la urmă a intervenit un nou acord, în acest sens, între cele două federații. Am trecut apoi la precizarea celorlalte detalii organizatorice.

— Care au fost acestea ?

— Cele obișnuite înaintea disputării unui meci pe echipe. În primul rînd, s-a mai discutat despre condițiile de joc în perioada respectivă a anului, adică aspectul climatic și meteorologic. Ora de începere crează și ea o problemă, trebuind să începem, în octombrie, mai devreme ca de obicei. S-au fixat și mingile, fiind preferate cele fabricate de „Dunlop". Pentru desemnarea arbitrului principal au fost propuse trei nume, din care urmează să alegem ulterior : argentinianul E. Morrea, englezii J. Barrett și D. Hartwick. În rest, au fost abordate numai tangențial cîteva amănunte organizatorice ale întîlnirii. Desigur, avem acum în față sarcina dificilă de a asigura cele mai bune condiții de desfășurare a unei asemenea manifestări sportive de cea mai mare anvergură. Dar, totodată, sîntem convinși că vom reuși.

— Deci, care este programul echipierilor reprezentativei noastre de tenis, pînă la data finalei ?

— Așa cum am spus, Ilie Năstase și Ion Țiriac rămîn în continuare la New York pentru campionatele internaționale ale S.U.A. După Forest Hills, urmează seria de concursuri pe coasta de vest, începînd cu Los Angeles și Sacramento, la care participă Năstase. În același timp, Țiriac se va întoarce în Europa, pentru alte concursuri. Aflîndu-mă la New York am luat parte la tragerile la sorți pentru Forest Hills. Acestea au avut loc într-un cadru festiv, la sediul O.N.U., gazda tradițională a prologului acestui mare turneu. După cum știți, Năstase este capul de serie nr. 4 al probei de simplu, după Smith, Rosewall și Laver, dar înaintea tuturor celorlalți așa ai tenisului amator și profesionist. Este, desigur, o nouă recunoaștere a valorii marelui nostru tenisman. În primul tur, el are de jucat cu venezueleanul Velasco, după care urmează să întîlnească pe primul clasat dintr-o suită de dificile calificări. Pe partea lui Năstase se mai află tenismeni celebri ca Taylor, Drysdale, Newcombe, Rosewall. O serie formidabilă ! Țiriac are ca prim adversar pe australianul Ray Keldie, după care ar trebui să joace cu iugoslavul Pilici sau chilianul Rodriguez. Meciuri grele pentru amîndoi, dar tenismenii noștri demonstrează o bună dispoziție de joc. Am avut prilejul să-l văd pe Năstase jucînd la South Orange și pot să vă asigur că se mișcă excelent. În plus, victoria de la dublu, cu Țiriac, în precedentul turneu de la Toronto, ne îndreptățesc așteptările într-o comportare bună și pe viitor. Să sperăm ca în octombrie, la marea finală, amîndoi să fie în maximum de formă...

Radu VOIA

Portarul Ilieș a fost unul dintre cei mai buni jucători ai echipei reșițene în meciul de la Bacău
Foto : V. BOGDĂNEȚ

PE SCURT

La turneul internațional de șah de la Hastings va fi invitat și actualul campion mondial Boris Spasski. La turneu vor participa 16 dintre cei mai buni jucători din lume.

Pe circuitul de la Brands Hatch a avut loc o cursă internațională automobilistică de formula I, la startul căreia au fost prezenți majoritatea piloților de renume. Confirmîndu-și forma excelentă, brazilianul Emerson Fittipaldi (pe „Lotus") și-a adjudecat victoria, realizînd o medie orară de 176,800 km. Pe locurile următoare s-au clasat englezul Brian Redman (pe „McLaren") și francezul Henri Pescarolo (pe „March").

În cadrul turneului internațional feminin de baschet de la Kosice, echipa RSS Ruse a învins cu scorul de 85—36 (35-16) selecționata orașului Budapesta. Într-un alt joc, reprezentativa Cehoslovaciei a dispus cu 72—51 (39—20) de formația locală Lokomotiv.

Concursul internațional de patinaj artistic desfășurat la St. Gervais (Franța) a fost dominat de patinatorii americani, clasați pe primele două locuri. A cîștigat Robert Bradshaw, urmat de Terry Kubicka. Pe locul trei s-a situat canadianul Patrick McKilligan. Primul clasat dintre concurenții europeni a fost finlandezul Pekka Leskinen, pe locul cinci.

Turul ciclist al Portugaliei s-a încheiat la Lisabona cu victoria rutierului portughez Joaquim Agostinho. Pe locul secund s-a clasat compatriotul său Jose Martins — la 5:46, iar locul trei a fost ocupat de spaniolul Jose Galdanez — la 6:52.

Meciul de șah al secolului FISCHER LA UN PAS DE TITLU

În contrast cu începutul furtunos, sfîrșitul pasionantului meci pentru campionatul mondial dintre Fischer și Spasski se desfășoară sub semnul prudenței — exprimată cifric printr-o serie de remize. Este adevărat că n-a fost nici un moment vorba despre așa numitele remize „de salon" practicate de către unii mari maeștri pentru economisirea forțelor. În fiecare partidă lupta a fost acerbă și campionul mondial a făcut tot ce i-a stat în putință pentru a mai reduce din dezavantajul de 3 puncte survenit după prima jumătate a întîlnirii. Este însă foarte greu să cîștigi în fața unui jucător de talia lui Fischer, dacă acesta se menține în limitele riscului rezonabil.

În partida a 20-a, s-a utilizat din nou varianta Tichter — Rauzer, ca în partida a 18-a. De data aceasta, însă, Fischer a jucat mai activ în deschidere și a obținut un foarte mic avantaj de spațiu. Evitînd schimbul turnurilor la mutarea a 20-a, șalangerul a încercat să-și amplifice avantajul în final, dar a jucat la un moment dat imprecis și inițiativa a trecut de partea lui Spasski, care a păstrat și în poziția de întrerupere șanse ceva mai bune.

APĂRAREA SICILIANĂ
Alb : Robert FISCHER
Negru : Boris SPASSKI
Partida a 20-a. Reykjavik 29 și 30 august

1. e4 c5 2. Cf3 Cc6 3. d4 c:d4 4. C:d4 Cf6 5. Cc3 d6 6. Ng5 e6 7. Dd2 a6 8. 0—0 —0 Nd7 9. f4 Ne7 10. Ne2 (În partida a 18-a Fischer a jucat continuarea teoretică 10. Cf3) **10... 0—0** (Într-o partidă Sokolski — Koplilov, din al 17-lea campionat al U.R.S.S., 1949, s-a jucat 10... Tc8 11. Nf3 Ca5 12. e5 Cc4 13. De1 Db6 14. Cb3 d:e5 15. f:e5 Cd5 16. N:e7 C:c3 17. D:c3 R:e7 cu joc bun pentru negru) **11. Nf3 h6 12. Nh4 C:e4** (O variantă de simplificare, determinată de necesitatea de a para amenințarea e4—e5) **13. N:e7 C:d2 14. N:d8 C:f3 15. C:f3 Tf:d8 16. T:d6** (Din deschidere s-a trecut, aproape fără tranziție, în final, albul păstrînd un mic avantaj pozițional) **16... Rf8 17. Thd1 Re7 18. Ca4 Ne8 19. T:d8 T:d8 20. Cc5** (Cu aceasta Fischer mai încearcă să joace la cîștig. După 20. T:d8 R:d8 remiza ar fi fost sigură) **20... Tb8 21. Td3 a5 22. Tb3 b5 23. a3** (Poate că mai bine era 23. a4) **23... a4 24. Tc3** (Și aci era de considerat 24. Td3 cu intenția de a continua cu b2—b4. Jocul lui Fischer în această fază a partidei este nesigur) **24... Td8 25. Cd3 f6 26. Tc5 Tb8 27. Tc3 g5 !** (Profitînd de manevrele nu prea precise ale lui Fischer, Spasski preia inițiativa) **28. g3 28... Rd6 29. Cc5 g4 30. Ce4+ Re7 31. Ce1 Td8 32. Cd3 Td4** (Treptat piesele negre se activizează) **33. Cef2 h5 34. Tc5 Td5 35. Tc3** (Și acum schimbul la d5 ar fi fost mai simplu) **35... Cd4 36. Tc7+ Td7 37. T:d7 +N:d7 38. Ce1 e5 39. f:e5 f:e5 40. Rd2 Nf5 41. Cd1.** În această poziție, partida s-a întrerupt și a fost reluată aseară.

Boris SPASSKI

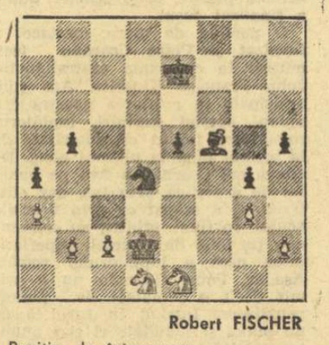

Robert FISCHER

Poziția de întrerupere

Partida a continuat astfel : **41. ...Rd6** (mutarea secretă) **42. Ce3 Ne6 43. Rd3 Nf7 44. Rc3 Rc6 45. Rd3 Rc5 46. Re4 Rd6 47. Rd3 Ng6+ 48. Rc3 Rc5 49. Cd3+ Rd6 50. Ce1 Rc6 51. Rd2 Rc5 52. Cd3+ Rd6 53. Ce1 Ce6 54. Rc3 Cd4** și partida s-a dat remiză.

Scorul este acum de 11½—8½ în favoarea lui Fischer. Partida a 21-a se joacă astăzi, Spasski avînd piesele albe.

Sergiu SAMARIAN

călărie

Campionatul național

C. VLAD (Dinamo), CÎȘTIGĂTOR AL ULTIMEI PROBE

Mai puțin de o jumătate de oră a durat proba de obstacole, categorie semigrea, la startul ei prezentîndu-se doar patru călăreți. Această situație este deosebit de îngrijorătoare, dacă avem în vedere faptul că în concursurile internaționale de anvergură probele principale sînt tocmai la categoriile mari (să mai adăugăm că, din lipsă de concurenți, ultima probă, cea de categorie grea, nu se mai dispută !). De asemenea, trebuie să mai notăm că doar reprezentanții cluburilor Dinamo și Steaua s-au prezentat la startul probei de ieri. Este deci firească întrebarea : ce aport își aduc celelalte cluburi și asociații, la dezvoltarea la un nivel corespunzător a sportului călare ?

Dar, să revenim la concursul de ieri. Lupta pentru primul loc s-a dat între **Constantin Vlad** (Dinamo) cu **Spirt** și steliștii **Dumitru Velea** cu **Viorica** și **Cornel Ilin** cu **Zefir.** După efectuarea parcursului de bază — 12 obstacole (15 sărituri) cu o înălțime maximă de 1,40 m — **C. Vlad** cu **Spirt** și **D. Velea** cu **Viorica** au terminat fără nici o penalizare, în timp ce **C. Ilin** cu **Zefir** a comis două erori, ieșind din cursa pentru locul întîi.

Pentru desemnarea învingătorului s-a executat un parcurs de baraj, obstacolele avînd, de această dată, o înălțime maximă de 1,50 m. **C. Vlad** cu **Spirt** a doborît numai un obstacol, în timp ce **D. Velea** cu **Viorica** două, ceea ce i-a adus călărețului dinamovist primul loc.

CLASAMENT : 1. **C. Vlad** cu **Spirt** 4 p. 2. D. Velea cu Viorica 8 p, 3. C. Ilin cu Zefir 8 p.

Emanuel FANTĂNEANU

atletism

„CURSA MUNȚILOR"

Duminică se va desfășura concursul de marș **„Cursa munților"**, 35 km pentru seniori și 15 km pentru juniori I. Startul se va da la ora 10,30, pe stadionul din Predeal. Înscrierile la locul startului.

pugilism

SELECȚIONATA SINDICALĂ BUCUREȘTI — BUNNA HALLE (R.D.G.) 2517 — 2372

Arena Laromet din Capitală a găzduit întîlnirea internațională amicală de popice femei dintre **Selecționata sindicală București** și **Bunna Halle (R.D.G.).** Echipa română, alcătuită din jucătoare de la divizionarele A Laromet și Gloria, a întrecut-o pe fosta campioană a R.D. Germane la un scor concludent : 2517—2372 p d. Echipa bucureșteană a evoluat astfel : **Margareta Bordei (Gloria) 408 p d, Ana Petrescu (G) 436 p d, Silvia Maxim (Laromet) 408 p d, Elena Trandafir (L) 421 p d, Stela Andrei (L) 423 p d. Florica Neguțoiu (G) 421 p d.** De la oaspete cea mai precisă jucătoare a fost ca și în prima întîlnire de la Brașov, **Astried Wloka — 439 p d.**

ciclism

„Cupa orașelor"

ILIE VALENTIN ÎNVINGĂTOR ÎN PRIMA ETAPĂ

PLOIEȘTI (prin telefon). — 59 de concurenți s-au prezentat la startul celei de a V-a etape a „Cupei orașelor", disputată pe șoseaua Ploiești—Slănic—Ploiești : 70 km. Cursa a fost lipsită de istoric, singura acțiune mai importantă producîndu-se la ieșirea din Slănic, unde Eugen Dulgheru (Ploiești) a reușit să se desprindă de pluton. Acesta a fost însă prins cu 15 km înainte de sosire, astfel că la sprintul final s-au angajat în luptă pentru întîietate un grup masiv de cicliști. Victoria a revenit lui Ilie Valentin (C.S. Brăila), care a parcurs distanța în 1 h 47:58, acumulînd maximum de puncte : 20. L-a urmat G. Hianu (C.S. Brăila) 15 p, 3. T. Toro (CIBO 12 p, 4. N. Voican (București) 10 p, 5. E. Dulgheru (Ploiești) 8 p.

I. TĂNĂSESCU — coresp.

automobilism

CAMPIONATUL NAȚIONAL DE VITEZĂ ÎN COASTĂ

În aceste zile, la Automobil Club Român se pun la punct ultimele amănunte în vederea importantelor întreceri de la sfîrșitul săptămînii. Sîmbătă și duminică Sinaia va găzdui etapa a treia a campionatului național de viteză în coastă. Termenul înscrierilor a expirat. Listele de participare sînt... aproape complete. De ce aproape ? Nici de data aceasta filiala A.C.R. din județul Argeș nu a găsit de cuviință să se încadreze în limitele dispozițiilor de regulament care prevăd un termen fix pentru operația înscrierilor. De ce de fiecare dată este necesar ca înscrierile concurenților argeșeni, respectiv ai reprezentanților Fabricii de autoturisme, să se facă în ultimul moment și cu... penalizări ?

Începînd chiar din aceste zile, mulți dintre concurenții campionatului de viteză în coastă se vor deplasa la Sinaia pentru a face mai devreme cunoștință cu traseul de concurs. Acestora le recomandăm multă prudență, întrucît circulația spre Cota 1400 este deosebit de intensă. Traseul pentru restul autovehiculelor nu va fi închis, decît sîmbătă, în timpul antrenamentelor oficiale.

MODELISM

CAMPIONATUL NAȚIONAL DE AEROMODELE ZBOR LIBER

O EDIȚIE CU PARTICIPARE RECORD !

Zilele trecute a avut loc pe aerodromul Bacău campionatul național de aeromodele zbor liber. Au participat la această ediție un număr record de concurenți, 154, cu 286 de aparate. Demne de relevat sînt și noutățile din domeniul tehnic, ca fuselajul din fibre de sticlă, fuselajul metalic demontabil și elicea cu pas variabil.

Iată primii clasați în cele cinci probe :

I. *Planoare A1 „MINI"*
— *seniori :* Eugen Pop (Tehnofrig Cluj) 787 p.
— *juniori :* Aved Levente (Avîntul Gheorghieni) 676 p.

II. *Planoare A2 „NORDIC"*
— *seniori :* Aurel Lazăr (Constructorul Constanța) 1165 p.
— *juniori :* Vasile Niculescu (Metalul Cîmpina) 808 p.

III. *Propulsoare B1 „COUPE D'HIVER".*
— *seniori :* Ion Șerban (Grivița Roșie București) 576 p.
— *juniori :* Mugurel Ionescu (Grivița Roșie București) 355 p.

IV. *Propulsoare B2 „WACKEFIELD"*
— *seniori :* Dan Voinescu (Otelul Galați) 1167 p.
— *juniori :* Aved Levente (Avîntul Gheorghieni) 689 p.

V. *Motomodele C*
— *seniori :* Radu Mircea (Victoria Bacău) 1253 p.
— *juniori :* Bogdan Neagu (Modern club București) 376 p.

CLASAMENTUL PE ECHIPE : seniori : 1. Tehnofrig Cluj 4377 p ; 2. Avia București 4361 p ; 3. Victoria Bacău 4072 p ; *juniori :* 1. Dacia Pitești 2137 p, 2. Rovine Craiova 2040 p, 3. Avîntul Gheorghieni 1917 p.

TENIS

ECHIPELE BUCUREȘTENE ÎN ÎNTRECERE

În prima rundă a întrecerilor dintre formațiile bucureștene, echipa campioană Dinamo a învins detașat pe foștii deținători ai titlului C.S.U. Construcții : 18—6. Cîteva rezultate : V. Marcu — Santei 3—6, 2—6 ; Almăjan — Rusu 6—4, 3—6, 6—3 ; Marcu — Rusu 6—1, 8—6 ; Almăjean — Santei 2—6, 5—7 ; Virginia Ruzici — Elena Cotuna 6—4, 4—6, 6—4 ; Mariana Simionescu — Florica Butoi 6—2, 6—1 ; Marcu, Almăjean — Santei, Leonte 6—3, 11—9 ;

Progresul s-a impus mai greu decît se aștepta în meciul cu Steaua : 14—10. Rezultate : Ovici — Popovici 6—4, 6—1 ; Mureșan — Sotiriu 6—2, 6—2 ; Ecaterina Roșianu — Valeria Balaj 6—1, 1—6, 6—3 ; Elena Takaci — Elena Trifu 3—6, 4—6 ; Ovici — Sotiriu 6—2, 6—3 ; Mureșan — Popovici 6—4, 6—1 ; Ecaterina Roșianu — Aurelia Trifu 1—6, 3—6 ; Elena Takaci — Valeria Balaj 5—7, 3—6, Ovici, Mureșan — Mărmureanu, Sotiriu 7—5, 6—3. În curs de desfășurare sînt meciurile Dinamo — Steaua și Progresul — Construcții.

S. IONESCU

volei

„Cupa Medicina"

ÎNVINGĂTOARE, DINAMOVISTELE BUCUREȘTENE

Timp de trei zile în sala Dinamo din Capitală s-au desfășurat întrecerile competiției feminine de volei, dotată cu „Cupa Medicina", la care au participat trei echipe divizionare (A și B) din București : Dinamo, Flacăra roșie, Medicina, precum și formația K.S.C. Budapesta.

De-a lungul competiției am remarcat jocul bun practicat de **Helga Bogdan**, cea mai bună voleibalistă a turneului, **Mariana Popescu, Maria Dobrogeanu** (Dinamo), **Venera Zaharescu** și **Gabriela Popa** (Medicina), surorile **Eva** și **Szusza Diszku** (K.S.C.).

Rezultate : Medicina — Flacăra roșie 3—0, Dinamo — K.S.C. 3—0 ; K.S.C. — Flacăra roșie 3—0, Dinamo — Medicina 3—1, Dinamo — Flacăra roșie 3—0, Medicina — K.S.C. 3—1.

Clasament : 1. **Dinamo** 6 p, 2. Medicina 5 p, 3. K.S.C. 4 p, 4. Flacăra r. 3 p.

Iulian COSTINIU

UNIVERSITATEA TIMIȘOARA A CÎȘTIGAT TURNEUL DE LA SIBIU

Timp de trei zile în sala Școlii sportive din Sibiu s-a desfășurat un turneu internațional feminin de volei la care au participat echipele **Universitatea Timișoara, Drapelul roșu Sibiu, Școala sportivă Sibiu** și formația de junioare **„Praga"** din Varșovia. Victoria finală a revenit voleibalistelor de la **Universitatea Timișoara**, care au cîștigat toate întîlnirile.

(I. IONESCU — coresp. județean)

GOLUL ETAPEI A 2-a

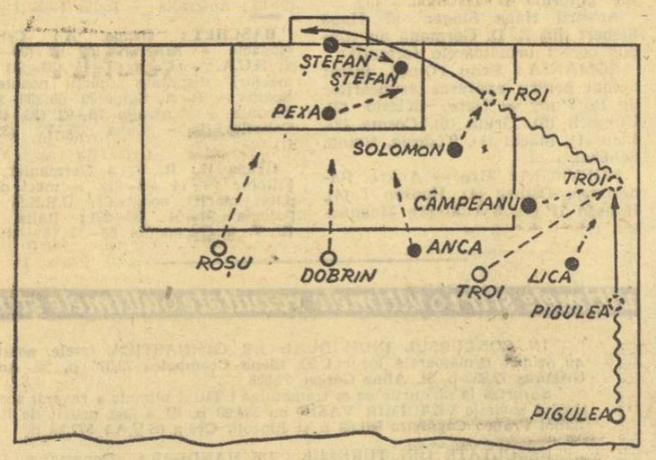

Minutul 42 al întîlnirii F. C. Argeș — Universitatea Cluj. După un atac al oaspeților, respins de **Olteanu**, pasa acestuia ajunge la **Pigulea**, care se lansează ca o veritabilă extremă într-o cursă pe partea dreaptă a terenului, pe un culoar neasigurat de apărarea clujeană. La aproximativ 30 de metri de poartă, **Pigulea** trimite mingea, în adîncime, „la întîlnire", lui **Troi**, care, de pe poziția de înaintaș central, se deplasase lateral către dreapta și care, dintr-un unghi destul de dificil, șutează în plină viteză la colțul lung al porții, peste **Ștefan**, ieșit în întîmpinarea loviturii.

A fost o acțiune extrem de simplă și rapidă, încheiată cu o execuție măiastră, care a dus la înscrierea celui de-al treilea gol al gazdelor.

TRAGEREA EXCEPȚIONALĂ PRONOEXPRES — 3 SEPTEMBRIE 1972

Ultimele 3 zile pînă la închiderea vînzării biletelor

Participînd la tragerea excepțională Pronoexpres de duminică 3 septembrie a c., puteți cîștiga : autoturisme DACIA 1300 și SKODA S 100 precum și excursii la PRAGA cu petrecerea REVELIONULUI (durata cca. 6 zile). Mai puteți obține numeroase premii în bani de valoare fixă și variabilă. Toate aceste cîștiguri se acordă în număr NELIMITAT.

Procurați-vă chiar acum biletele !

NUMERELE EXTRASE LA CONCURSUL PRONOEXPRES NR. 35 DIN 30 AUGUST 1972 :

Fond general de cîștiguri : 2 019 130 lei din care 996 783 lei report.

Extragerea I : 26 33 40 32 35 43

Fond de cîștiguri : 1 471 926 lei, din care 945 220 lei report

Extragerea a II-a : 2 31 45 44 20

Fond de cîștiguri : 547 204 lei, din care 51 563 lei report.

CÎȘTIGURILE TRAGERII LOTO DIN 25 AUGUST 1972 :

Extragerea I : Cat. 2 : 2.10 variante a 24 816 lei ; cat. 3 : 15,20 a 3 429 lei ; cat. 4 : 19,60 a 2 659 lei ; cat. 5 : 75,20 a 693 lei ; cat. 6 : 127,55 a 409 lei.

Report categoria 1 : 199 532 lei.

Extragerea a II-a : Cat. A : 1 variantă a 80 753 lei ; cat. B : 1 variantă 25% a 16 150 lei și 5 variante 10% a 6 460 lei ; cat. C : 3 variante 25% a 4 944 lei și 17 variante 10% a 1 978 lei ; cat. D : 8,85 a 5 414 lei ; cat. E : 8,65 a 5 601 lei ; cat. F : 29 a 1 671 lei ; cat. Z : 823,8 a 100 lei.

Cîștigul de categoria A, a fost obținut de **GHEORGHE CONSTANTIN** din București, care cîștigă un autoturism la alegere plus diferența în numerar.

Rubrică redactată de LOTO-PRONOSPORT.

ANUNȚ

Tîrgul de mostre de bunuri de consum din Complexul Expozițional din Piața Scînteii se va închide la 31 august, orele 19. Unitățile comerciale din incinta tîrgului vor continua să funcționeze pînă la data de 3 septembrie inclusiv, dată pînă la care se vor vinde și autoturisme „Dacia 1300".

A XX-a ediție a JOCURILOR OLIMPICE DE VARA

München • 26 august - 10 septembrie 1972

CLASAMENT — NEOFICIAL —

PE MEDALII

1. S.U.A.	7	9	5
2. R.D. Germană	5	4	6
3. U.R.S.S.	3	3	3
4. Australia	3	—	1
5. Suedia	2	1	—
6. Japonia	2	—	—
7. Ungaria	1	1	4
8. Italia	1	1	1
9. Polonia	1	1	—
10—11. Bulgaria	1	—	—
R. P. D. Coreeană	1	—	—
12. R. F. a Germaniei	—	3	3
13—15. ROMÂNIA	—	1	1
Austria	—	1	1
Franța	—	1	1
16. Iran	—	1	—
17. Olanda	—	—	1

ȘI PE PUNCTE

(locul I — 7 p. II — 5 p, III — 4 p... VI — 1 p)

1. *S.U.A.* 145,5 p, 2. R. D. Germană 100,5 p, 3. U.R.S.S. 54 p, 4 R. F. a Germaniei 45,5 p, 5. Ungaria 33,5 p, 6. Polonia 29 p, 7, Australia 28 p, 8. Suedia 25,5 p, 9. Japonia 20 p, 10. Italia 19 p, 11. Austria 12 p, 12. ROMÂNIA 10 p, 13—16. Bulgaria, R.P.D. Coreeană, Cehoslovacia, Franța cîte 9 p, 17. Canada 6,5 p, 18. Olanda 6 p, 19. Iran 5 p, 20. Brazilia 4 p, 21—22. Belgia și Ecuador cîte 3 p etc.

★

Clasamentele au fost întocmite fără probele de floretă bărbați, gimnastică bărbați, haltere cat. 67,5 kg și sărituri de la trambulină bărbați încheiate foarte tîrziu.

LUPTELE LIBERE ÎN PRAGUL FINALELOR

În cea de a patra zi a confruntărilor de lupte libere toți concurenții rămași în competiție (care n-au atins pragul celor șase puncte pe penalizare) au susținut partidele decisive pentru intrarea în turneul final. În sală, mare animație. Antrenorii, membrii delegațiilor stăteau cu foile de rezultate în mînă și calculau... punctele rele. În reuniunea de dimineață, doi dintre luptătorii români și-au înscris în palmares noi victorii prețioase.

După succesul repurtat în fața iranianului Ali Hagiiu, semimijlociul **Vasile Iorga** l-a eliminat pe cunoscutul luptător elvețian **Jimmy Martinetti,** în repriza secundă, cînd reprezentantul țării noastre a finalizat tușul. Iorga a încercat de cîteva ori să prindă un picior al adversarului, dar de fiecare dată Martinetti a reușit să scape. În minutul 6 însă, luptătorul român s-a aruncat decis la picioarele elvețianului, și l-a fixat în parter. Din această poziție, cu o „cheie" dublă a finalizat tușul.

O partidă de mare spectacol a furnizat și **Petre Cearnău** (cat. muscă) în compania australianului John Francisc Kinsella. Așa cum anticipam în relatarea noastră din ajunul acestei întîlniri, luptătorul român s-a impus cu autoritate de la primul pînă la ultimul gong. De cîteva ori Cearnău a fost pe punctul de a cîștiga prin tuș, dar australianul a scăpat ca prin urechile acului. În final, arbitrii au consemnat, pe foile de punctaj, superioritatea netă a luptătorului român. Așadar, Petre Cearnău nu a primit decît o jumătate de puncte penalizare. Intrînd în turul 5 cu un punct și jumătate el și-a anunțat candidatura pentru turneul final. Tot în acest tur, sovieticul **Arsen Alașverdiev** — favoritul principal la medalia de aur — l-a întrecut prin tuș pe italianul **Vincenzo Grassi** (clasat pe locul 4 la campionatele europene din acest an și pe 5 la Jocurile Olimpice de la Ciudad de Mexico), eliminîndu-l din competiție. O mare surpriză pentru toți specialiștii a constituit-o apariția indianului **Sudesh Sudeshkumath,** care și-a învins toți adversarii pe care i-a întîlnit în primele 4 tururi, ultimul fiind turcul Ali Alan Riza.

În această reuniune am asistat însă și la citeva rezultate nefavorabile ale luptătorilor noștri. La categoria pană, **Petre Coman** a fost stopat, din excelenta-i cursă de bulgarul Ivan Krastev, un tînăr debutant la întrecerile olimpice, în fața căruia a pierdut la puncte. A fost suficient doar o fracțiune de minut pentru ca luptătorul bulgar să finalizeze o cosire, cu care l-a fixat în parter pe Coman, luînd astfel un avantaj minim, dar suficient pentru a i se acorda victoria la puncte.

Mult sub posibilități a concurat însă ușorul Ludovic Ambruș, în duelul cu francezul Daniel Robin. Este adevărat că Robin a cucerit două medalii de argint la Ciudad de Mexico (și la lupte libere și la greco-romane), dar în ultimii doi ani el a fost departe de forma care i-a adus reputația. La campionatele mondiale a fost eliminat în tururile preliminare, iar la cele europene din primăvara acestui an s-a clasat doar pe locul 4. În schimb, Ambruș deține titlul de vicecampion mondial. Cu toate acestea el a pierdut la puncte acest meci și a fost eliminat.

Ultimul luptător român care a concurat miercuri dimineață a fost semiușorul **Petre Poalelungi.** El l-a întîlnit pe sovieticul Ruslan Așuraliev, debutant la o competiție de mare amploare (înlocuitorul vicecampionului mondial Rustem Kazakov). Tînărul Așuraliev l-a învins în mod surprinzător prin tuș pe Poalelungi, eliminîndu-l din cursa pentru un loc fruntaș. După cum a luptat pînă acum sovieticul Ruslan Așuraliev se anunță favoritul principal la medalia de aur, alături de americanul Dan Gable.

Ion OCHSENFELD

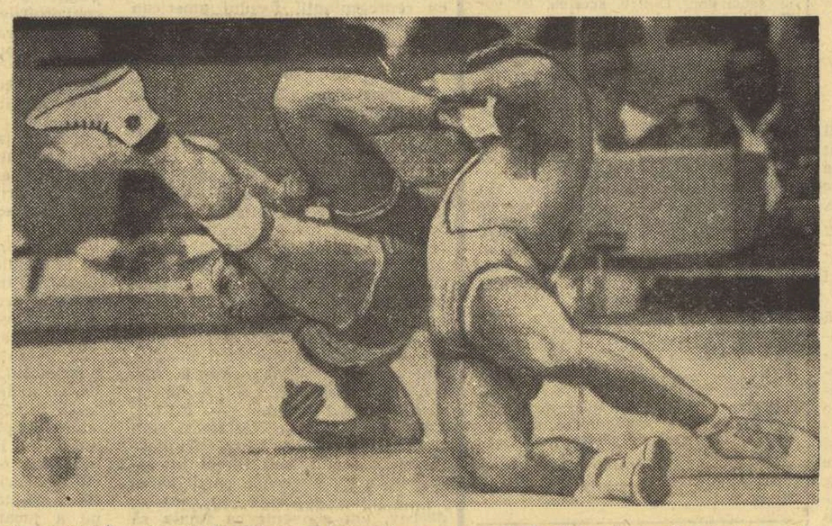

Cu acest atac bulgarul Ivan Krastev l-a învins pe Petre Coman.

Telefoto: Radu CRISTESCU (Agerpres)

ÎN FINE, UN FAVORIT ÎNVINGĂTOR LA TIR!

— Nicolae Rotaru pe locul opt la 3 X 40 de focuri —

Nici măcar la tir, medaliile nu se pot cîștiga chiar în fiecare zi. Abia cînd nu le avem ne amintim că de fapt în bătălia extraordinară pe care o presupune orice întrecere olimpică, pînă și locurile merituoase trebuie onorate. Miercuri la startul probei de armă liberă calibru mic 3 poziții s-au prezentat 74 de concurenți din lumea întreagă. În aceste condiții, locul 8 ocupat de **Nicolae Rotaru** devine o performanță deloc neglijabilă.

Cîștigătorul, căpitanul american **John Writter** și colegul său de echipă **Lonny Bassham** au tras impecabil, repede și sigur, nelăsînd nici o speranță celorlalți concurenți.

Nicolae Rotaru a terminat excelent seriile la culcat (cu 397, obținute astfel: 99 — 100 — 99 — 99, el deținea poziția a treia în primul clasament, al poziției), a tras mai slab din picioare (exercițiu la el deficitar dintotdeauna, chiar și în cursul antrenamentelor de aici) realizînd 361 puncte (90—88—89—94), și a revenit foarte bine la ultima poziție, în genunchi, totalizînd 390 puncte (97—98—99—96). Toate aceste rezultate însumate dau totalul de loc minor de 1148 de puncte cu care Rotaru nu s-a putut însă clasa decît al 8-lea, spre disperarea prietenului său Dan Popper, metodistul care i-a ținut pumnii cu încredere tot timpul lîngă standul de tragere. Lui Rotaru îi rămîne consolarea că l-a întrecut pe proaspătul campion olimpic de luni, nordcoreeanul Li Ho Iun care nu a realizat decît 1147 de puncte.

Nicolae Rotaru nu a fost nici o dată un băiat prea vesel. Dar parcă de astă dată, în scuarul poligonului, l-am văzut mai mîhnit decît oricînd. **„Păcat** — ne spunea el, **aș fi vrut atît de mult să mai aduc acasă o medalie. Cinci puncte în plus la poziția în picioare și aș fi fost din nou pe podium. Dar nu-i nimic. Îmi rămîne speranța pentru Montreal".**

Petre Șandor, în limitele posibilităților sale, a totalizat 1139 puncte (387—369—383), ocupînd locul 20. **„Aș fi fost bucuros** — ne spunea șăgalnic Șandor — **să-i pot oferi lui Rotaru rezultatul meu din poziția în picioare, care i-ar fi adus o medalie".**

Armă liberă calibru redus 3x40 de focuri: 1. John Writter (S.U.A.) 1166 p. — nou record olimpic și mondial (v.r.o. — 1164 p, v.r.m. — 1165 p), 2. Lonny Bassham (S.U.A.) 1157 p, 3. Werner Lippoldt (R. D. Germană) 1153 p, 4. Petr Kovarik (Cehoslovacia) 1153 p, 5. Victor Aghișev (U.R.S.S.) 1152 p, 6. Andrzej Sieledcow (Polonia) 1151 p, 7. Gottfried Kustermann (R. F. a Germaniei) 1149 p, 8. NICOLAE ROTARU (ROMÂNIA) 1148 p... 20. PETRE ȘANDOR (ROMÂNIA) 1139 p.

PROGRAMUL ZILEI

ATLETISM: bărbați: 100 m (serii și sferturi de finală), 800 m (serii), 10 000 m (serii), 400 mg (serii), 20 km marș (finală); **femei:** 800 m (serii), lungime (finală), suliță (calificări).
BOX: meciuri în cadrul primului tur
CĂLĂRIE: proba completă (cursa de fond)
CANOTAJ: semifinalele
CICLISM: urmărire individuală (eliminatorii și sferturi de finală), **1000 m contracronometru** (finală)
FOTBAL: preliminarii: grupa A: Maroc — Malaezia, R.F. a Germaniei — S.U.A.; **grupa C:** Danemarca — Ungaria, Brazilia — Iran
GIMNASTICĂ: concursul pe aparate femei
HALTERE: categoria 75 kg
HOCHEI PE IARBĂ: preliminarii: grupa A: Pakistan — R.F. a Germaniei, Argentina — Uganda, Spania — Belgia, Franța — Malaezia; **grupa B:** Kenya — Marea Britanie, India — Polonia, Olanda — Noua Zeelandă, Australia — Mexic
IACHTING: regata a treia
ÎNOT: bărbați: 4x200 m liber (serii și finală), 100 m delfin (finală); **femei:** 100 m delfin (serii și semifinale), 400 m mixt (serii și finală).
JUDO: categoria +93 kg
LUPTE LIBERE: tururile VI—VIII (finale)
PENTATLON MODERN: cursa de cros
POLO: preliminarii: grupa A: Iugoslavia — S.U.A., Cuba — Canada, România — Mexic; **grupa B:** R.F. a Germaniei — Australia, Grecia — Olanda; **grupa C:** Italia — Japonia, Spania — Bulgaria.
SCRIMĂ: sabie individual (semifinale și finala)
TIR: pistol viteză (manșa I), **skeet** (manșa I) și **mistreț alergător** (manșa I)
VOLEI: preliminarii, bărbați: grupa A: Tunisia — Cehoslovacia, Polonia — Coreea de Sud, Bulgaria — U.R.S.S.; **femei, grupa A:** Ungaria — U.R.S.S., Coreea de Sud — R.F. a Germaniei.

TRICOLORII ÎN ÎNTRECERE

ATLETISM: Viorica Viscopoleanu, Elena Vintilă, Valeria Bufanu (lungime), **Ileana Silai** (800 m), **Marion Becker, Eva Zörgö** (suliță), **Gheorghe Ghipu** (800 m).
BOX: categoria mușcă **Constantin Gruiescu — Sononur** (Turcia), categoria ușoară **Calistrat Cuțov — Muluri** (Uganda)
CANOTAJ: Grumezescu — Oanță (schif 2 f.c.), **Tudor — Ceapura și Lovrenschi** (schif 2+1), **Tușa, Agh, Naumencu, Papp** (schif 4 f.c.)
LUPTE LIBERE: Petre Cearnău (cat. semimuscă), **Vasile Iorga** (cat. semimijlocie) și **Enache Panait** (cat. semigrea).
PENTATLON MODERN: Cosmescu, Covaci,
POLO: echipa națională
TIR: Dan Iuga și Ion Tripșa (pistol viteză), **Gleb Pintilie și Lucian Cojocaru** (skeet)
VOLEI: echipa națională.

PE MICUL ECRAN ȘI LA RADIO

ora 10.30: Rezumatul filmat al unora dintre competițiile desfășurate miercuri: **tir, iachting, pentatlon modern, box, scrimă, handbal, fotbal, volei, baschet, hochei pe iarbă, polo, călărie, lupte libere**
orele 16.30 și 17.45: **Atletism** (transmisiune directă)
ora 18.25: **Înot: finale la 100 m delfin bărbați și 400 m mixt femei** (transmisiune directă)
ora 22.20: **Box, pentatlon modern, gimnastică, haltere** (înregistrare)

ÎNTRECERILE BOXERILOR DE LA COCOȘ ȘI SEMIMIJLOCIE

După cum s-a anunțat inițial, meciul reprezentantului nostru la categoria cocoș, Marian Lazăr cu Bitegeko (Tanzania) urma să se dispute în reuniunea de ieri după-amiază. Dar, datorită numărului prea mare de meciuri programate în această reuniune, comisia tehnică a A.I.B.A. a hotărît ca trei partide să fie aminate pentru reuniunea de seara. În disputele de ieri ale „cocoșilor", după-amiază s-au înregistrat următoarele rezultate mai interesante: G. Turbin (Marea Britanie) b.p. P. Diaye (Senegal), O. Martinez (Cuba) b.p. M. Win (Birmania), G. Destimo (Ghana) b.p. W. Schefer (R. F. a Germaniei), A. Fernandez (Spania) b.p. H. Sozen (Turcia). **La categoria semimijlocie:** J. Kajdy (Ungaria) b.p. J. Vrij (Olanda), D. Tiger (Kenya) b.p. A. Stawski (Polonia), S. Lazano (Mexic) b.p. J. Mensan (Nigeria).

Cu prilejul primei reuniuni de ieri, **H. Banks** (Anglia), secretarul general al A.I.B.A. a anunțat presei că în urma controalelor anti-doping efectuate — prin tragere la sorți — sportivilor care au evoluat în primele trei zile de concurs, nu s-a constatat nici un caz în care vreun boxer să fi folosit substanțe dopante.

SLALOM NAUTIC LA AUGSBURG

Pe parcursul de slalom nautic de la Augsburg reprezentanții R. D. Germane au cucerit ieri încă două titluri de campioni olimpici. Iată rezultatele: **caiac 1 femei:** 1. ANGELIKA BAHMANN (R.D. Germană), 2. Gisela Grothauss (R.F. a Germaniei), 3. Magdalena Wunderlich (R.F. a Germaniei); **canoe 2 bărbați:** 1. R.D. GERMANĂ **(Walter Hofmann și Rolf-Dieter Amend),** 2. R.F. a Germaniei, 3. Franța.

ALTE REZULTATE

FOTBAL: Grupa B: Mexic — Birmania 1—0 (0—0); U.R.S.S. — Sudan 2—1; **Grupa D:** R. D. Germană — Columbia 6—1 (4—1); Polonia — Ghana 4—0 (1—0).

VOLEI: Masculin — **grupa A:** Bulgaria — Cehoslovacia 3—2 (11, 11, —12, —14, 9) — meci disputat marți noaptea; **grupa B:** R. D. Germană — Brazilia 3—1 (5, —7, 14, 10); Japonia — Cuba 3—0 (10, 9, 5); Feminin — **grupa A:** U.R.S.S. — R. F. a Germaniei 3—0 (3, 7, 9) — meci disputat marți noaptea; **grupa B:** Cuba — Japonia 0—3 (2, 3, 5).

HOCHEI PE IARBĂ: Grupa B: Polonia — Mexic 3—0 (1—0); Kenya — Olanda 1—5 (0—2); Noua Zeelandă — Marea Britanie 2—1 (2—0); Australia — India 1—3 (1—2).

BASCHET: Grupa A: Cehoslovacia — Australia 69—68 (39—38) și S.U.A. — Cuba 67—46 (33—21) — meciuri disputate marți noaptea; Spania — R. A. Egipt 72—58 (33—26); Japonia — Australia 76—92 (36—45); Cehoslovacia — Cuba 65—77 (32—41).

Grupa B: R. F. a Germaniei — Filipine 93—74 (46—37) — meci disputat marți noaptea; U.R.S.S. — Polonia 94—64 (50—23); Italia — R. F. a Germaniei 68—57 (35—24).

Întrecerile de pentatlon modern

SPORTIVII SOVIETICI — LIDERI ÎN AMBELE CLASAMENTE

Pentatloniștii au susținut miercuri examenul natației. După clasarea bună a lui Dumitru Spîrlea în proba de tir (de marți), iată că și astăzi un component al echipei noastre apare în primele rînduri ale disputei. Este vorba de **Albert Covaci,** care după o cursă excelentă — realizează rezultatul de 3:28,5 pentru care obține 1 204 p, clasîndu-se pe locul 4 în această probă, la egalitate cu sportivul american John Fitzgerald. Cîștigător al probei a fost Charles Richards (S.U.A.) cronometrat cu 3:21,7 — 1 260 p. Finlandezul Veikko Salminen (3:27,4 — 1 216 p) s-a clasat pe locul al doilea, iar Rob Vonk (Olanda), pe locul 3 cu 3:28,3 — 1 208 p. După patru probe lider al clasamentului general este Boris Onișcenko (U.R.S.S.) cu 4 215 p, urmat de compatriotul său Pavel Lednev cu 4 193 p și de Bjorn Ferm (Suedia) cu 4 133 p. Spîrlea, campionul țării noastre ocupă locul 20 cu 3 739 p. Pe echipe conduce U.R.S.S. cu 12 492 p. Pe locurile următoare Ungaria — 11 811 p, și Finlanda — 11 560 p. Echipa României se află pe locul 12 cu 10 607 p.

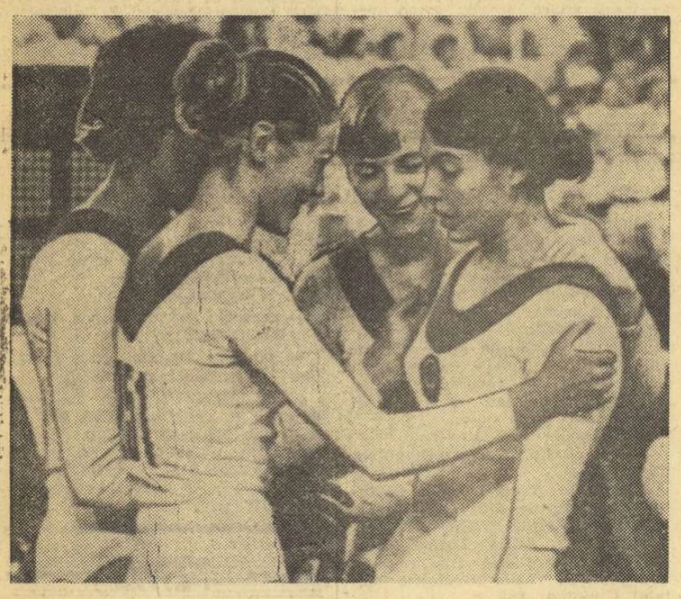

Primele care o felicită pe noua campioană olimpică, Ludmila Turișceva *(în centrul imaginii) sînt colegele sale din echipa U.R.S.S.:* Liubov Burda *și* Tamara Lazakovici.

Telefoto: AGERPRES

LUDMILA TURISCEVA — CAMPIOANĂ LA INDIVIDUAL

Pentru prima oară în istoria Jocurilor Olimpice, învingătorii la individual compus sînt desemnați pe baza unui concurs suplimentar cu exerciții liber alese. 36 de sportive s-au prezentat miercuri după-amiază în sala din Parcul olimpic, desemnate pe baza punctajului obținut la exercițiile impuse și liber alese din cadrul întrecerii pe echipe. Așa cum era de așteptat, campioanele europene de anul trecut, Ludmila Turișceva și Tamara Lazakovici, ambele din echipa U.R.S.S., ca și Karin Janz și Erika Zuchold, din formația R.D.G., au fost principalele candidate la medaliile olimpice.

Prezentîndu-și exercițiile cu o siguranță și o precizie uimitoare, Ludmila Turișceva își adaugă în bogatul său palmares și titlul de campioană olimpică. Medalia de argint a revenit tradiționalei sale adversare, Karin Janz (R.D. Germană), iar medalia de bronz a revenit Tamarei Lazakovici (U.R.S.S.).

De remarcat că în primele 10 locuri ale clasamentului final și-au făcut loc, în afara a 4 gimnaste din U.R.S.S. și 4 din R.D. Germană, o sportivă din Ungaria și o alta din S.U.A.

Iată primele clasate: **Ludmila Turișceva** 77,025 p, **Karin Janz** 76,875 p, **Tamara Lazakovici** 76,850 p, Erika Zuchold 76,450 p, Liubov Burda 75,775 p Angelika Heilman 75,550 p, Olga Corbut 75,100 p, Elvira Saad 75,075 p, Ilona Bekessi 74,950 p, Cathy Rigby 74,925 p.

Astăzi, sînt programate finalele pe aparate.

MARK SPITZ VA FI DESCALIFICAT?

Supercampionul american de înot Mark Spitz este amenințat, în momentul de față, cu descalificarea. Această știre s-a răspîndit cu iuțeala fulgerului la centrul de presă. În fapt, ce s-a întîmplat? La festivitatea de premiere de marți seară, Mark Spitz s-a urcat pe podium cu o cutie de pantofi în mînă, cutie pe care se afla reclama comercială a unei firme vest-germane. El primise pantofii în dar, în drum spre podiumul de premiere. După cîteva momente de la urcarea pe podium, Spitz a lăsat cutia jos, tot pe podium. După cum se știe, această premiere a fost televizată.

S-a cerut descalificarea înotătorului american care, pînă la această oră, deține trei medalii de aur la J. O. de la München. Urmează ca C.I.O. să discute cazul.

Hans Klein, șeful de presă al J. O., întrebat de noi astăzi cum se va rezolva „problema Spitz", ne-a răspuns că nu este încă în măsură să dea relatări oficiale.

Pentru sportivul american acesta este un moment dificil.

HANDBALIȘTII NOȘTRI AU DEBUTAT ÎNVINGĂTORI

România — Norvegia 18—14 (11—10)

BOBLINGEN, 30 (prin telefon, de la unul din trimișii noștri speciali). Primele partide ale turneului olimpic de handbal nu se putea să nu constituie un eveniment, chiar în vîrtejul acesta uimitor de competiții, în țara care se mîndrește cu „inventarea" acestui sport. Așa că, apreciez inutil să mai fac referiri la numărul mare de spectatori, la participarea lor orală în fazele de joc, la gustul dezvoltat cu care sînt apreciate evoluțiile formațiilor participante la această întrecere.

Handbaliștii români au pornit „campania" lor olimpică cu... dreptul. Și aceasta nu atît pentru că în primul meci au învins Norvegia cu scorul de 18—14 (11—10), ceea ce poate da o imagine asupra diferenței valorice dintre cele două competitoare, cît mai ales pentru maniera în care ei au evoluat. Extrem de disciplinați tactic, luptînd cu multă ambiție în apărare, unde în prima repriză au reușit să „macine" încet-încet toate aspirațiile de atac ale jucătorilor scandinavi și pornind după pauză un iureș ofensiv, care a impresionat avizatul public din acest oraș, prin rapiditatea și fantezia combinațiilor — handbaliștii români și-au cîștigat aici multe și trainice simpatii.

În general jocul a fost aspru, adică așa cum era de așteptat, cunoscută fiind miza întrecerii. Aș mai adăuga și o firească crispare, evidentă la ambele formații în prima parte a meciului. Cum era normal, din cleștele emoției a scăpat prima echipă mai bine pregătită și aceasta a fost selecționata română care a condus cu 3—1, 5—3, 6—4, lăsînd impresia că va obține o victorie facilă. Numai că, nici adversarii n-au rămas mult timp fără replică. Ei au egalat (6—6, min. 16) și chiar au luat conducerea: 7—6 (min. 17). Atunci a fost momentul de deplină încleștare sportivă, din care jucătorii români au ieșit cu fața sus, terminînd prima parte a partidei în avantaj. La reluare, ei au acționat dezinvolt, stăpînind pe mijloacele tehnice și tactice ce le sînt specifice și cu un Gunesch în vervă de șut, cu un Gruia calm și foarte oportun, cu un Gațu a cărui fantezie a încîntat din nou tribunele, dar și cu aportul portarului Penu, foarte inspirat sau al lui Stocki și Licu, adevărați „robi" în apărare — au putut să se detașeze de un adversar puternic și incomod.

Arbitrii Hans Singer și Hans Siebert din R. D. Germană au condus corect următoarele formații:

ROMÂNIA: Penu (Dincă, intrat numai pentru apărarea aruncărilor de la 7 m) — Gațu, Kicsid (2), Gunesch (6), Gruia (6), Cosma (2), Licu (1), Stocki (1), Tudosie, Voina, Schöbel.

NORVEGIA: Bye — Ankre, Ranertssen, Osther (4), Hansen I (4), Hansen II (1), Tyrdal (4), Magnussen (1).

A VENIT ORA ATLETISMULUI...

(Urmare din pag. 1)

sulițașele **Marion Becker** și **Eva Zörgö.** Iată ce spunea **Söter** despre Marion...

„Vreau să cred că Marion va reuși să se califice din prima încercare, pentru finală... Un 56 m îi este accesibil. Din „prima", chiar cu marele handicap al durerii de la cot. Apoi, pentru finală va risca. În fond, Jocurile Olimpice sînt o întrecere pentru care merită să riști orice...".

După-amiază, la 15,20, va lua startul **Gheorghe Ghipu.**

— Ce speranțe ai, Ghipule?

— Aș vrea să mă calific în semifinală. Dacă nu, măcar să bat recordul țării noastre la 800 m, pe care l-am mai bătut la Siena, în cursa cu Arese.

— Bătrînul record al lui Vamoș?

— Da. Aveam 5 ani cînd l-a bătut Vamoș.

— Cîți ani ai, Ghipule?

— Împlinesc 18.

— Ce impresie îți produce Olimpiada?

— Nu-mi vine să cred că sînt aici. Acum trei ani nu făceam atletism.

— L-ai văzut pe Ryun?

— Da. I-am și dat flori.

— Cînd?

— Cînd a venit pe gazon. La deschidere, după ce a alergat lîngă Keyno, o dată cu flacăra, spre treptele care duceau sus...

— L-ai văzut la antrenament?

— Da. Și era foarte obosit. Asta mi-a dat curaj. Înseamnă că și el e doar un om...

— Poate că-i obosit din pricina muncii intense.

— Și asta-i adevărat. Mi-am notat eu totul în jurnal.

— Ai un jurnal?

— Trebuie. Toate au venit prea repede, și trebuie să mă dumiresc. Am pornit la drum din Dascălu Creața, de lîngă Afumați, și am ajuns să-i dau flori lui Ryun, pe Stadionul Olimpic din München. Și unde mai puneți că am și eu un număr pe spate, ca și el. Toate astea dacă nu le scrii, crezi că le-ai visat...

La ora 17,00 — la start **Ileana Silai,** medalia de argint mexicană.

— Ce zici, Ileană?

— Am muncit prea mult ca să-mi aleg vorbe frumoase. O să fac tot ce pot. Ce altceva aș putea spune?

★

A venit ora atletismului! Prin fața mesei la care scriu — mă aflu în Connolly Strasse 6 — trece **Corbu...** Se uită pe fereastră... Jos, într-un mic amfiteatru de beton, o fanfară bavareză, în haine de culoare verde, veste roșii, ciorapi albi pînă la genunchi și pălării cu două pene albe, cîntă dansuri și contradansuri germane. Corbu rîde. Îl întreb de ce. Se uită la mine: **„Priviți, acolo, jos, cît e de grav John Carlos...".**

PRIMA VICTORIE A POLOIȘTILOR ROMÂNI

Naționala de polo a României a obținut ieri dimineață prima sa victorie în turneul olimpic. Întîlnind formația Canadei, sportivii noștri au înregistrat scorul-record al competiției, cîștigînd cu 16—4 (1—1, 6—1, 5—1, 4—1). Punctele echipei române au fost înscrise de V. Rus 6, D. Popescu 3, Cl. Rusu 3, Zamfirescu 2, C. Rusu și Cuineac. În ultimul meci din grupă, echipa României va întîlni naționala Mexicului, iar în caz de victorie va ocupa locul IV și va continua întrecerea în turneul pentru locurile 7—12.

În celelalte serii apele s-au limpezit. Alături de Iugoslavia și S.U.A. (se întîlnesc astăzi) din grupa A, vor mai juca în turneul final Ungaria, R. F. a Germaniei (grupa B), U.R.S.S. și Italia (grupa C).

Celelalte rezultate de ieri: Iugoslavia — Cuba 7—5 (0—2, 3—1, 2—1, 2—1); Bulgaria — Japonia 7—4 (3—1, 0—1, 2—1, 2—1); U.R.S.S. — Spania 8—5 (1—1, 2—1, 2—2, 3—1); Ungaria — Australia 10—2 (3—0, 2—1, 3—0, 2—1); S.U.A. — Mexic 7—5 (1—1, 4—1, 1—1, 1—2).

ultimele știri o ultimele rezultate o ultimele știri

IN CONCURSUL INDIVIDUAL DE GIMNASTICĂ fetele noastre au ocupat următoarele locuri: 22. **Elena Ceampelea** 73,375 p, 29. **Anca Grigoraș** 72,850 p, 31. **Alina Goreac** 72,825.

Surpriză la săriturile de la trambulină! Titlul olimpic a revenit sportivului sovietic VLADIMIR VASIN cu 594,09 p. El a fost urmat de italianul Franco Cagniotto 591,69 p și Lincoln Craig (S.U.A.) 577,29 p.

REZULTATE DIN TURNEUL DE HANDBAL: Danemarca — U.R.S.S. 12—12 (7—6), R. D. Germană — Islanda 17—11 (7—6), Iugoslavia — Japonia 20—14 (11—7).

LA BASCHET: Iugoslavia — Filipine 117—75 (58—33).

BOXERUL ROMAN **Marian Lazăr** l-a întrecut la puncte, în limitele categoriei cocoș, pe tanzanianul Bitegeko.

IN COMPETIȚIA DE LUPTE LIBERE sportivii români au obținut aseară următoarele rezultate: **Enache Panait** (cat. semigrea) a pierdut prin tuș meciul cu Baianmunkh (R. P. Mongolă), **Petre Cearnău** (cat. muscă) egal cu Alașverdiev (U.R.S.S.) și are șanse la o medalie. **I. Arapu** (cat. semimuscă) a pierdut la puncte partida cu turcul Bayagin, **P. Coman** (cat. pană) învins la puncte de Akdag (Turcia) și **Șt. Stingu** (cat. grea) întrecut prin tuș de Medved (U.R.S.S.) nu s-au clasat pentru partidele finale.

Vasile Iorga, la semimijlocie, a pierdut la puncte meciul cu americanul John Peterson, dar el rămîne pentru turul final.

LA HALTERE, categoria 67,5 kg, titlul a fost cîștigat de sovieticul MUKARDI KIRȘINOV cu 460 kg — record mondial.

JAPONEZUL SAWAO KATO este noul campion olimpic la gimnastică.

Redacția și administrația: București, str. Vasile Conta nr. 16; telefoane: centrala 11.10.05, secția corespondenți 11.51.09, interurban 72 și 286; telex: sportrom buc. 180. Tiparul I. P. „Informația", București 40.368